

**ANALISIS TENTANG FAKTOR-FAKTOR YANG
MEMPENGARUHI MASYARAKAT MENJADI NASABAH PADA
PT.BNI SYARI'AH (Persero) TBK. CABANG MAKASSAR**



SKRIPSI

Diajukan Untuk Memenuhi Salah Satu Syarat Guna Memperoleh Gelar
Sarjana Ekonomi Islam (SE.I) Pada Jurusan Ekonomi Islam
Fakultas Syariah dan Hukum
UIN Alauddin Makassar

Oleh

NUR FADHILAH SAFRILLAH

10200106046

**FAKULTAS SYARI'AH DAN HUKUM
UNIVERSITAS ISLAM NEGERI ALAUDDIN
MAKASSAR**

2010

PERNYATAAN KEASLIAN SKRIPSI

Dengan penuh kesadaran, penyusun yang bertanda tangan di bawah ini menyatakan bahwa skripsi yang berjudul **“ANALISIS TENTANG FAKTOR-FAKTOR YANG MEMEPENGARUHI MASYARAKAT MENJADI NASABAH PADA PT. BANK NEGARA INDONESIA CABANG SYARI’AH MAKASSAR”**, ini adalah benar hasil karya penyusun sendiri. Jika dikemudian hari terbukti bahwa ia merupakan duplikat, tiruan, plagiat, atau dibuat orang lain, sebagian atau seluruhnya, maka skripsi dan gelar yang diperoleh karenanya batal demi hukum.

Makassar, 27 Mei 2010

Penyusun

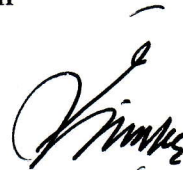

NUR FADHILAH SAFRILLAH

NIM: 10200106046

PERSETUJUAN PEMBIMBING

Pembimbing penulisan skripsi Saudari Nur Fadhilah Safrillah, NIM: 10200106046, Mahasiswa Jurusan Ekonomi Islam pada Fakultas Syari'ah dan Hukum UIN Alauddin Makassar, setelah dengan seksama meneliti dan mengoreksi skripsi yang bersangkutan dengan judul, "**Analisis Tentang Faktor-faktor yang Mempengaruhi Masyarakat Menjadi Nasabah Pada PT. BNI Syari'ah Cabang Makassar**" memandang bahwa skripsi tersebut telah memenuhi syarat-syarat ilmiah dan dapat disetujui untuk diajukan ke sidang *munaqasyah*.

Demikian persetujuan ini diberikan untuk dan diproses lebih lanjut.

Pembimbing, 22 Februari 2010

Pembimbing I



Dr. Muhammad Sabri, M.Ag
NIP.19710402 2000 031 005

Pembimbing II



Amiruddin K, S.Ag., M.EI
NIP. 19600502 1991 021 001

KATA PENGANTAR

Puji syukur penulis panjatkan kehadirat Allah SWT. Karena berkat Rahmat, Nikmat, dan Hidayah-Nya jualah sehingga skripsi ini dapat diselesaikan meski dalam bentuk yang sederhana, guna memenuhi salah satu syarat untuk memperoleh gelar Sarjana Ekonomi Islam (S.Ei) pada jurusan Ekonomi Islam, Universitas Islam Negeri Alauddin Makassar.

Penulis menyadari sepenuhnya bahwa penulisan skripsi ini banyak mendapat halangan dan tantangan, namun semua ini bukan menjadi hambatan dalam penyelesaian penyusunan skripsi ini. Karena dari seluruh rangkaian kegiatan penyusunan skripsi ini telah banyak mendapat bantuan dari berbagai pihak sehingga semuanya dapat diatasi.

Sehubungan dengan hal tersebut, maka sewajarnya penulis menyampaikan ucapan terima kasih dan penghargaan kepada mereka:

1. Allah SWT, sang Maha Cerdas yang telah memberikan segala kemudahan dalam menyelesaikan skripsi ini.
2. Kepada yang tercinta Orang Tua penulis, Drs.H. M. Safrillah dan Dra. Hj. Atirah. M. H. atas doa dan jerih payahnya dalam mengasuh dan mendidik penulis dengan sabar, penuh pengorbanan baik lahiriyah maupun bathiniyah, semoga Allah SWT melimpahkan Rahmat dan Karunia-Nya kepada mereka, Amin YRA.

3. Prof. Dr. H. Azhar Arsyad, MA. Selaku Rektor UIN Alauddin Makassar atas segala fasilitas yang kami gunakan selama menempuh studi di Almameter ini.
4. Prof. Dr. H. Ambo Asse, M.Ag. selaku Dekan Fakultas Syari'ah dan Hukum yang kami anggap bukan saja sebagai pimpinan Fakultas, melainkan juga orang tua kami.
5. Dr. H. Muslimin kara, M.Ag. dan Rahmawati Muin, S.Ag, M.Ag. selaku ketua dan sekretaris Jurusan Ekonomi Islam Fakultas Syari'ah dan Hukum, atas segala bimbingan dan bantuannya selama ini.
6. Dr. Muhammad Sabri, M. Ag. dan Amiruddin K,S.Ag, M.Ei. selaku pembimbing I dan pembimbing II atas bimbingan dan bantuannya kepada penulis.
7. Seluruh tenaga Dosen dan staf administrasi dalam lingkup Fakultas Syari'ah dan Hukum UIN Alauddin Makassar yang telah membantu penulis selama proses perkuliahan.
8. Kepada Pimpinan dan staf BNI Syari'ah Cabang Makassar yang telah banyak membantu dan memberikan informasi dan data-data yang dibutuhkan penulis selama melakukan riset.
9. Kepada seluruh temanku di Jurusan EI 1, 2, & 3 (angkatan 2006): dan sahabat dekat penulis, Bunda Fajrin, Dilla, dan Irha serta teman-teman

lainnya yang tidak sempat disebut satu persatu yang turut membantu penulis dalam menyusun skripsi ini baik secara langsung maupun tidak langsung.

10. Semua pihak yang membantu terselesaikannya skripsi ini yang tidak dapat penulis sebutkan satu persatu.

Penulis menyadari bahwa skripsi ini masih jauh dari kesempurnaan, olehnya itu penulis mengharapkan saran dan kritik yang sifatnya konstruktif demi kesempurnaan skripsi ini.

Akhir kata, semoga tulisan ini bermanfaat bagi kita dan hanyalah kepada Allah SWT penulis memohon berkah dan limpahan rahmat-nya, Amin.

Wassalamu Alaikum Wr. Wb.

Makassar, 27 Mei 2010

Penulis

HALAMAN JUDUL.....	i
PERNYATAAN KEASLIAN SKRIPSI.....	ii
PERSETUJUAN PEMBIMBING.....	iii
PENGESAHAN SKRIPSI.....	iv
KATA PENGANTAR.....	v
DAFTAR ISI.....	viii
DAFTAR TABEL.....	x
DAFTAR SKEMA	xi
ABSTRAK.....	xii
BAB I PENDAHULUAN	1-12
A. Latar Belakang Masalah.....	1
B. Batasan dan Rumusan Masalah.....	5
C. Tujuan dan Kegunaan Penelitian.....	6
D. Hipotesis.....	8
E. Defenisi Operasional Variabel.....	9
F. Garis-Garis Besar Isi Skripsi.....	10
BAB II Tinjauan Kepustakaan	13-35
A. Kajian Teori.....	13
1. Perilaku Konsumen.....	13
2. Pengertian Bank Syari'ah.....	17
3. Produk dan Jasa Bank Syari'ah.....	21
4. Manajemen Pemasaran Bank Syari'ah.....	26
5. Sistem Operasional Bank Syari'ah.....	31
6. Kegiatan Operasional Bank Syari'ah	32

	B. Tinjauan Literatur.....	34
BAB III	METODE PENELITIAN	36-48
	A. Metode Penelitian, Populasi dan Sampel.....	36
	B. Instrumen Penelitian.....	42
	C. Prosedur Pengumpulan Data.....	44
	D. Teknik Analisis Data.....	47
BAB IV	PEMBAHASAN PENELITIAN	50-94
	A. Profil Objek Penelitian.....	50
	1.1.1 Sejarah Berdirinya BNI 46.....	50
	1.1.2 Sejarah Berdirinya BNI Syariah.....	52
	1.1.3 Stuktur Organisasi.....	55
	1.1.4 Visi dan Misi BNI Syariah.....	60
	1.1.5 Produk dan Jasa BNI Syariah.....	61
	B. Gambaran Umum Proses Penelitian.....	79
	C. Analisa Faktor-Faktor Dominan yang Mempengaruhi Masyarakat Menjadi Nasabah pada BNI Syariah.....	82
	c.1.Pemahaman masyarakat tentang sistem perasional Bank Syari'ah.....	82
	c.2.Nilai atau keyakinan masyarakat terhadap bagi hasil.	86
	c.3.Sikap terhadap prinsip bank syari' ah	89
	c.4.Produk Bank Syari'ah	89
	c.5.Pelayanan Bank Syari'ah	92
BAB V	PENUTUP	95-96
	A. Kesimpulan.....	95
	B. Implikasi Penelitian.....	96
	DAFTAR PUSTAKA.....	xiii
	LAMPIRAN.....	xv

DAFTAR TABEL

Tabel	Halaman
Tabel IV.1 : Jenis Kelamin Responden	80
Tabel IV.2 : Responden Menurut Usia	80
Tabel IV.3 : Pendidikan Respoden	81
Tabel IV.4 : Profesi responden	82
Tabel V.1 : Hasil Angket mengenai Pemahaman Masyarakat tentang Sistem Operasional Bank Syari'ah	84
Tabel V.2 : Hasil Angket mengenai Nilai atau Keyakinan Masyarakat Terhadap bagi Hasil	87
Tabel V.3 : Hasil Angket mengenai Sikap terhadap Prinsip Bank Syari'ah	90
Tabel V.4 : Hasil Angket mengenai Produk Bank Syari'ah.....	90
Tabel V.5 : Hasil Angket mengenai Pelayanan Bank Syari'ah.....	93

DAFTAR SKEMA

SKEMA Pembiayaan Murabahah	65
SKEMA Pembiayaan Musyarakah	68
SKEMA Pembiayaan Mudharabah	70

ABSTRAK

Nama : Nur Fadhilah Safrillah
Nim : 10200106046
Jurusan : Ekonomi Islam
Fakultas : Syariah dan Hukum
Judul : Analisis tentang Faktor-Faktor Yang Mempengaruhi Masyarakat Menjadi Nasabah Pada PT. BNI Syariah Cabang Makassar.

Studi ini mengkaji tentang faktor-faktor yang berpengaruh dan dominan terhadap pemilihan Bank Syariah dalam hal ini PT. BNI Syariah Cabang Makassar sebagai objek penelitian pada masyarakat di Makassar dan keputusannya untuk menjadi nasabah.

Sampel penelitian ditentukan secara *random sampling*. Jumlah sampel yang digunakan 60 responden. Data yang dikumpulkan berupa data primer yang diperoleh melalui penyebaran kuesioner dan data sekunder yang diperoleh melalui observasi dan dokumentasi nonperilaku. Pengolahan data dilakukan dengan menggunakan teknik analisis deskriptif kualitatif.

Hasil penelitian menunjukkan bahwa terdapat perbedaan yang signifikan pada faktor-faktor yang mempengaruhi pilihan masyarakat untuk menjadi nasabah pada PT. BNI Syariah Cabang Makassar. Dari studi ini menunjukkan bahwa faktor bagi hasil, penegakan terhadap prinsip syariah dan kualitas pelayanan menjadi faktor yang paling dominan mengapa seseorang atau masyarakat menjadi nasabah pada PT. BNI Syariah Cabang Makassar.

BAB I

PENDAHULUAN

A. Latar Belakang Masalah

Secara filosofis Bank Syariah adalah Bank yang aktivitasnya meninggalkan masalah riba. Dengan demikian, penghindaran bunga yang dianggap riba merupakan salah satu tantangan yang dihadapi dunia Islam dewasa ini. Suatu hal yang sangat mengembirakan bahwa belakangan ini para ekonom muslim telah mencurahkan perhatian besar guna menemukan cara untuk menggantikan Sistem Bunga dalam transaksi Perbankan Konvensional dan keuangan yang lebih sesuai dengan etika Islam. Upaya ini dilakukan dalam rangka untuk membangun sistem ekonomi yang bebas bunga dan pengujiannya terhadap pertumbuhan ekonomi, alokasi, dan distribusi pendapatan. Oleh karena itulah, maka mekanisme perbankan bebas bunga yang biasa disebut dengan Bank Syariah didirikan.

Perbankan Syariah didirikan berdasarkan pada alasan filosofis maupun praktik. Secara filosofis, karena dilarangnya pengambilan riba dalam transaksi keuangan maupun non keuangan.¹ Secara praktik, karena sistem perbankan berbasis bunga atau konvensional mengandung beberapa kelemahan sebagai berikut : (1) Transaksi berbasis bunga melanggar keadilan atau kewajaran bisnis. (2) Tidak fleksibelnya sistem transaksi berbasis bunga menyebabkan kebangkrutan. (3) Komitmen Bank untuk menjaga keamanan uang deposit berikut bunganya membuat

¹ ...Allah menghalalkan jual beli dan mengharamkan Riba...(Q. S. Al- Baqarah (2) : 275)

bank cemas untuk mengembalikan pokok dan bunganya. (4) Dalam sistem bunga, bank tidak akan tertarik dalam kemitraan usaha, kecuali bila ada jaminan kepastian pengembalian modal dan pendapatan bunga mereka.²

Dan yang lebih menggembirakan lagi, suatu pembaharuan juga telah menyentuh dalam tata perundangan perbankan di Indonesia. Dengan disahkannya Undang-Undang Perbankan No.7 Tahun 1992 yang kemudian diubah dengan Undang-Undang Perbankan No. 10 Tahun 1998 dan lebih diperkuat lagi dengan Undang-Undang N0.21 Tahun 2008 telah membuka lahirnya bank berdasarkan prinsip syariah.³ Dengan adanya Undang-Undang tersebut bank dengan prinsip syariah tidak lagi berada dibawah peraturan pemerintah namun sudah diatur berdasarkan ketentuan Bank Indonesia (BI). Hal ini menunjukkan sudah ada pengakuan secara tegas mengenai posisi bank dengan prinsip syari'ah.

Dalam hal ini, Bank Syariah terlahir dari kesadaran umat untuk saling bekerjasama dan toleransi kepada sesama. Bank Syariah tidak melakukan pemusatan kekayaan pada sebagian kecil orang, tetapi mendistribusikan kekayaan secara adil dan merata. Selain itu, Bank Syari'ah tidak terjebak pada permaianan bisnis untuk keuntungan pribadi, tetapi membangun kebersamaan untuk mencapai kemakmuran bersama. Bank Syariah diharapkan tidak terjebak pada pikiran pragmatis tetapi memiliki konsep yang idealis dan istiqamah. Dalam praktiknya Bank Syariah merupakan salah satu lembaga yang menawarkan kerjasama berbasis *profit and loss*

² Zaenul Arifin, *Dasar-dasar Manajmen Bank Syariah*, (Jakarta: Alfabeta, 2002), h.39-40

³ Sutan Remy Sjahdeini, *Perbankan Islam dan Kedudukannya Dalam Tata Hukum Indonesia* (Cet. II; Jakarta: Pustaka Utama Grafiti, 2005), h. 121.

sharing yang menguntungkan serta bebas dari transaksi ribawi. Dalam hal pembiayaan Bank Syariah bertindak sebagai pemberi modal tau investor, bukan sebagai pemberi pinjaman dana sementara anggota atau nasabah bertindak sebagai *fund manager* (pengelola dana) bukan sebagai debitur. Dalam hal tabungan atau pengumpulan dana yang dilakukan Bank Syariah, maka Bank Syariah bertindak sebagai *fund manager* (pengelola dana) dan sebaliknya nasabah atau anggota sebagai investor, dan pada akhirnya hubungan yang terjadi adalah hubungan kemitraan.

Dengan filosofi utamanya tersebut diatas, kemitraan dan kebersamaan dalam profit maupun risk, Bank syariah terbukti prospektif untuk berkembang di tanah air. Hal tersebut sejalan dengan besarnya jumlah masyarakat muslim. Bersamaan dengan itu, sudah mulai tumbuh kesadaran di tengah-tengah masyarakat muslim tersebut akan perlunya pengamalan syari'ah termasuk dalam sistem ekonomi dan keuangan. Walaupun mempunyai potensi yang besar, sistem ekonomi dan keuangan syariah masih tetap dihadapkan pada berbagai tantangan. Salah satu tantangan yang kini banyak dihadapi dan paling berat adalah banyaknya tudingan yang mengatakan Perbankan Syariah hanya sekedar Perbankan Konvensional yang ditambah label syariah. Tantangan lainnya adalah bagaimana menonjolkan ciri khas Perbankan Syariah, yakni perbankan yang secara langsung membangun sektor riil dengan prinsip keadilan. Selain itu, dari aspek eksternal, sektor Perbankan Syariah memiliki tantangan dari sisi pemahaman sebagian masyarakat yang masih rendah terhadap operasional Perbankan Syariah. Mereka secara sederhana beranggapan bahwa dengan tidak dijalankannya sistem bunga, Lembaga Keuangan Syariah tidak akan

memperoleh pendapatan. Konsekuensinya adalah Lembaga Keuangan Syariah akan sulit untuk survive. Dengan masih rendahnya pemahaman masyarakat tersebut tentang pemahaman syariat Islam apalagi masalah perbankan bahkan perekonomian secara lebih luas, maka perbankan syariah harus terus disosialisasikan dan didorong untuk berkembang dan memperbaiki kinerjanya.

Dengan pesatnya pertumbuhan yang ditandai semakin banyaknya Bank Konvensional yang akhirnya mendirikan Unit-Unit Syariah, ini membuktikan bahwa Bank Syariah memang mempunyai kompetensi yang tinggi. Perbankan syariah akan semakin tinggi lagi pertumbuhannya apabila masyarakat mempunyai permintaan dan antusias yang tinggi dikarenakan faktor peningkatan pemahaman dan pengetahuan tentang bank syariah, disamping faktor penyebab lainnya. Mengapa memahami pengetahuan konsumen penting bagi pemasar? Karena apa yang dibeli, berapa banyak yang dibeli, dimana membeli, dan kapan membeli, akan tergantung kepada pengetahuan konsumen mengenai hal-hal tersebut. Oleh karena itu, pengetahuan konsumen akan mempengaruhi keputusan pembelian. Ketika konsumen memiliki pengetahuan yang lebih banyak, maka ia akan lebih baik dalam mengambil keputusan. Ia akan lebih efisien dan lebih tepat dalam mengolah informasi serta mampu merecall informasi dengan lebih baik.

PT. BNI Syariah Tbk. Cabang Makassar merupakan salah satu Lembaga Keuangan Syariah yang berdiri dilingkungan masyarakat sebagai wujud tanggung jawab sosial untuk mensejahterakan ummat Islam, dengan penyebaran jumlah nasabah yang tidak sedikit , karena itu BNI Syariah sebagai Lembaga Keuangan

Syariah perlu mengetahui berbagai hal tentang nasabahnya, serta faktor-faktor yang mempengaruhi perilaku nasabah dalam keputusannya memilih Bank BNI Syariah, dengan melihat kuantitas nasabah yang tidak sedikit, BNI Syariah diharapkan dapat memenuhi kebutuhan Nasabahnya, dengan memperhatikan faktor-faktor yang dapat memenuhi kebutuhan konsumen atau nasabah, baik itu faktor internal maupun faktor eksternal. Hal tersebut sejalan dengan tujuan dari Bank Syariah yakni berorientasi pada upaya peningkatan kesejahteraan anggota nasabahnya dan masyarakat, dengan memberdayakan (*empowering*) anggota supaya dapat mandiri. Selain itu alasan dilakukan penelitian pada PT. BNI Syari'ah karena adanya persaingan yang sangat ketat dikarenakan semakin banyaknya Lembaga Keuangan Syari'ah saat ini. Agar mampu mensosialisasikan ke masyarakat luas, maka perusahaan tentunya harus mengetahui perilaku konsumen dalam pengambilan keputusan. Atas dasar itulah, maka peneliti ingin mengetahui lebih jauh tentang faktor-faktor yang mempengaruhi masyarakat untuk menjadi nasabah pada PT. BNI Syariah Tbk. Cabang Makassar.

B. Rumusan Masalah

Sesuai latar belakang yang telah dikemukakan, maka penelitian ini akan difokuskan pada masalah berikut :

1. Faktor-faktor apa yang mempengaruhi keputusan masyarakat dalam memilih Bank BNI Syariah
2. Faktor apakah yang paling dominan berpengaruh bagi masyarakat untuk menjadi Nasabah pada BNI Syariah

C. Tujuan dan Kegunaan Penelitian

Tujuan yang hendak dicapai dalam pengkajian dan penulisan skripsi ini ialah mengungkapkan faktor-faktor yang dominan berpengaruh bagi masyarakat menjadi nasabah pada PT. BNI Syariah Cabang Makassar, disamping itu setelah diadakan pengkajian dan penulisan ini, diharapkan dapat menambah khazanah ilmu pengetahuan dan intelektual, serta implikasi penelitian ini hasilnya diharapkan mampu memberikan informasi bagi pihak-pihak terkait khususnya bagi Industri Perbankan Islam yaitu PT. BNI Syariah sebagai objek penelitian, sehingga diharapkan dapat menentukan kebijakan dengan tepat dimasa mendatang guna menunjang kemajuan perusahaan.

Dalam setiap penulisan karya ilmiah, baik makalah, skripsi ataupun thesis, terdapat tujuan dan kegunaan penulisan tersebut, agar bermanfaat bagi orang-orang yang membaca serta menyimak tulisan itu.

Adapun tujuan penelitian skripsi ini adalah :

1. Untuk menganalisis faktor-faktor yang dapat memmpengaruhi masyarakat untuk menjadi nasabah pada PT. BNI Syariah Cabang Makassar.
2. Untuk mengungkapkan faktor yang dominan berpengaruh bagi masyarakat dalam memilih PT. BNI Syariah Cabang Makassar.

Sedangkan kegunaan penelitian ini adalah :

1. Bagi Penulis

Sebagai salah satu syarat mendapat gelar sarjana pada Fakultas Syariah dan Hukum Universitas Islam Negeri Makassar, dan juga menambah pengetahuan dan pengalaman penulis agar dapat mengembangkan ilmu yang diperoleh selama mengikuti perkuliahan di Fakultas Syari'ah dan Hukum jurusan Ekonomi Islam Universitas Islam Negeri Alauddin Makassar, selain itu penulis dapat membandingkan antara teori dan praktek yang terjadi di lapangan.

2. Bagi Instansi Terkait

Penelitian merupakan syarat yang wajib bagi penulis dalam menyelesaikan studi, maka penulis mengadakan penelitian ini dan hasilnya diharapkan mampu memberikan informasi bagi pihak-pihak terkait dengan permasalahan khususnya Perbankan Islam, dengan demikian diharapkan dapat menentukan kebijakan dengan tepat.

3. Bagi Dunia Ilmu Pengetahuan

Penelitian ini dapat dijadikan sumbangan pemikiran atau studi banding bagi mahasiswa atau pihak yang melakukan penelitian yang sejenis. Di samping itu, guna meningkatkan keterampilan, memperluas wawasan yang akan membentuk mental mahasiswa sebagai bekal memasuki lapangan kerja.

D. Hipotesis

Dari paparan masalah diatas, penulis akan mengemukakan beberapa hipotesis sebagai jawaban sementara sebagai berikut:

1. Diduga dalam hal memilih BNI syariah, masyarakat dipengaruhi oleh beberapa faktor, antara lain:

- Faktor pengetahuan/presepsi nasabah, adapun yang dimaksud dengan pengetahuan atau presepsi nasabah disini ialah yakni sejauh mana pemahaman masyarakat atau cara pandang masyarakat mengenai kegiatan usaha jasa keuangan perbankan syariah.
- Nilai/keyakinan, dimana nasabah dapat mengambil suatu nilai tambah yang lebih yang terdapat pada sistem maupun pengoperasionalan Bank Syariah dengan memperhatikan indikator seperti tidak mengambil bunga/riba dalam jenis kegiatan usahanya, bunga (*interest*) adalah riba dan hukumnya haram.
- Manfaat/keuntungan yang diharapkan, yakni hal-hal yang berkaitan dengan strategi promosi pada sebuah perbankan yang mana nantinya dapat memberikan keuntungan ekonomi dan keuntungan fungsional yang mendasar untuk nasabah dengan memperhatikan indikator-indikator seperti keunggulan produk, profit (laba).
- Faktor marketing atau pemasaran, yakni langkah-langkah startegis yang digunakan dalam memasarkan produk maupun instansi perbankan itu

sendiri dengan variabel-variabel seperti strategi produk, harga, promosi, dan lokasi/tempat, kualitas pelayanan, dalam rangka memenuhi kebutuhan pasar atau kebutuhan konsumen.

2. Diduga bahwa faktor yang paling dominan dalam mempengaruhi keputusan masyarakat untuk menjadi nasabah pada PT. BNI Syariah lebih dipengaruhi oleh faktor keyakinan atau konsistensi dalam penegakan syariah agama.

D. Definisi Operasional dan Ruang Lingkup Penelitian.

Skripsi ini berjudul “Analisis tentang Faktor-faktor yang mempengaruhi Masyarakat Menjadi Nasabah pada PT. BNI Syariah Cabang Makassar ”, untuk menghindari terjadinya kekeliruan dalam penafsiran pembaca terhadap variabel-variabel atau kata-kata dan istilah-istilah teknis yang terkandung dalam judul skripsi ini, maka terlebih dahulu penulis mengemukakan beberapa definisi operasional terhadap variabel-variabel atau kata-kata dan istilah-istilah yang terdapat pada judul skripsi ini, sebagai berikut:

“Analisis” adalah penyelidikan terhadap suatu peristiwa untuk mengetahui keadaan yang sebenarnya, penguraian suatu pokok atas berbagai bagiannya dan penelaahan bagian itu sendiri serta hubungan antar bagian untuk memperoleh pengertian yang tepat dan pemahaman arti keseluruhan.⁴

“Nasabah” adalah (1) setiap orang yang datang ke bank untuk bertransaksi; (2) setiap orang yang menelpon ke bank yang mendapatkan informasi dan (3) setiap

⁴ Departemen Pendidikan dan Kebudayaan, *Kamus Besar Bahasa Indonesia* (ed.II; Jakarta: Balai Pustaka, 1997), h. 32.

orang teman sejawat yang ada dikantor (satu bagian, bagian lain, atau cabang lain. Pepatah pemasran mengatakan *nasabah adalah raja*, maka ia wajib dilayani dengan tulus dan ikhlas.⁵

Bardasarkan pengertian judul yang telah dikemukakan diatas, maka dapat dirumuskan pengertian judul “Analisis tentang Faktor-faktor yang Mempengaruhi Masyarakat Menjadi Nasabah pada PT. BNI Syariah Cabang Makassar ” yaitu merupakan penyelidikan terhadap suatu yang dapat mempengaruhi konsumen dalam membuat suatu keputusan.

E. Garis Besar Isi Skripsi

Secara sistematis, skripsi ini terdiri dari lima bab yaitu :

Bab I adalah bab yang berisikan uraian tentang latar belakang masalah, rumusan masalah dan batasan masalah, tujuan dan kegunaan penulisan, defenisi operasional dan ruang lingkup penelitian, kajian pusataka tinjauan pustaka, metodologi penelitian serta garis-garis besar isi skripsi.

Bab II adalah bab yang membahas tentang tinjauan pustaka, yang terdiri dari landasan teori, Bab ini menguraikan tentang teori yang akan digunakan sebagai dasar untuk menganalisa pokok permasalahan yang ada dalam skripsi ini. Bab ini akan menjelaskan anatara lain pengertian Bank Syariah, pengertian pemasaran dan konsep pemasaran, perilaku konsumen serta faktor-faktor yang mempengaruhinya

⁵ Andri Soemitra. *Bank dan Lembaga Keuangan Syariah*. (Jakarta: Kencana Preneda Media Group, 2009). h. 225

Bab III adalah bab yang menjelaskan metode penelitian, lokasi dan waktu penelitian, jenis dan sumber data serta populasi dan sampel

Bab IV adalah bab yang membahas hasil penelitian mulai dari gambaran obyek penelitian, gambaran umum proses penelitian serta analisis faktor-faktor yang mempengaruhi masyarakat untuk menjadi nasabah pada PT. BNI Syari'ah Cabang Makassar.

Bab V yang merupakan bab penutup yang hanya memuat tentang kesimpulan dari seluruh isi skripsi, penulis juga memaparkan beberapa argumen yang merupakan implikasi dalam pelaksanaan penelitian.

BAB II

TINJAUAN KEPUSTAKAAN

A. Kajian Teori

Pada bagian ini dijelaskan teori-teori menurut beberapa tokoh yang digunakan oleh penulis sebagai landasan dalam penulisan penelitian ini. Karena penelitian ini menggambarkan masalah perilaku konsumen, maka penulis juga menjelaskan pengertian perilaku konsumen dan faktor-faktor yang dapat mempengaruhinya, sebelum menjelaskan pengertian Bank Syariah dan Sistem Perbankan Syariah dan Produk-Produk Syariah, serta Manajemen Pemasaran bank Syari'ah. Teori-teori yang disajikan dalam bab II ini digunakan sebagai landasan untuk menganalisa hasil dari penelitian ini. Dengan demikian pembahasan di Bab IV tentang analisis terhadap faktor-faktor yang mempengaruhi masyarakat menjadi nasabah pada PT. BNI Syariah dapat didasarkan pada landasan teori yang akan dibahas lebih lanjut

1. Perilaku Konsumen

Menurut J.F. Engel dalam Basu Swastha dan Hani Handoko definisi perilaku konsumen sebagai berikut :

Kegiatan-kegiatan individu yang secara langsung terlibat dalam mendapatkan dan mempergunakan barang-barang dan jasa, termasuk di dalamnya proses pengambilan keputusan dan persiapan dan penentuan kegiatan-kegiatan tersebut.¹ Ada dua elemen

¹Basu Swastha dan Hani Handoko, *Manajemen Pemasaran Analisis Perilaku Konsumen*, (Yogyakarta : BPEE 2000), h. 10

penting dari arti perilaku konsumen yaitu proses pengambilan keputusan dan kegiatan fisik, yang semua ini melibatkan individu dalam menilai, mendapatkan, dan mempergunakan barang-barang dan jasa-jasa ekonomis. Perilaku konsumen dipengaruhi oleh faktor lingkungan ekstern dan lingkungan intern, kedua faktor tersebut dapat diuraikan sebagai berikut :²

a. Faktor lingkungan ekstern

Faktor lingkungan ekstern meliputi :

1. Kebudayaan

Sebagaimana dikutip oleh Basu Swastha dan Hani Handoko dalam bukunya "Manajemen Pemasaran" Stanton mendefinisikan kebudayaan sebagai berikut: Kebudayaan adalah simbol dan fakta yang kompleks, yang diciptakan oleh manusia, diturunkan dari generasi ke generasi sebagai penentu dan pengatur perilaku manusia dalam masyarakat yang ada. Kebudayaan ini memainkan peranan penting dalam pembentukan sikap konsumen dan merupakan petunjuk penting mengenai nilai-nilai yang akan dianut oleh seorang konsumen.

2. Kelas sosial

Menurut kelas sosial masyarakat di kelompokkan ke dalam tiga golongan yaitu :

a. Golongan atas, Golongan ini terdiri dari pengusaha-pengusaha kaya, pengusaha menengah.

b. Golongan menengah, Yang termasuk dalam golongan ini adalah karyawan instansi pemerintah, pengusaha menengah.

² Ibid., h. 8.

c. Golongan rendah, Yang termasuk dalam kelas ini antara lain buruh-buruh pabrik, pegawai rendah, tukang becak dan pedagang kecil.

3. Kelompok sosial dan kelompok referensi Pengertian kelompok tersebut yaitu :

a. Kelompok sosial

Menurut Soerjono Soekanto didefinisikan sebagai berikut :

Kelompok sosial adalah kesatuan sosial yang menjadi tempat individu-individu berinteraksi satu sama lain karena adanya hubungan diantara mereka. Kelompok ini meliputi keluarga, teman, tetangga.

b. Kelompok Referensi

Kelompok referensi merupakan kelompok sosial yang menjadi ukuran seseorang (bukan anggota kelompok tersebut) untuk membentuk kepribadian dan perilakunya. Kelompok ini meliputi organisasi profesi, kelompok pengajian, kelompok kerja dan lainlain.

4. Keluarga

Keluarga merupakan individu yang membentuk keluarga baru, setiap anggota dalam keluarga dapat mempengaruhi suatu pengambilan keputusan.

b. Faktor lingkungan intern

Faktor lingkungan intern meliputi

1. Motivasi

Motivasi merupakan keadaan dalam diri seseorang yang mendorong keinginan individu untuk melakukan kegiatan-kegiatan tertentu guna mencapai suatu tujuan.

2. Pengamatan

Pengamatan merupakan suatu proses dengan mana konsumen (manusia) menyadari dan menginterpretasikan aspek lingkungannya.

3. Belajar

Belajar adalah perubahan-perubahan perilaku yang terjadi sebagai hasil akibat adanya pengalaman.

4. Kepribadian

Kepribadian merupakan organisasi dari faktor-faktor biologis, psikologis dan sosiologis yang mendasari perilaku individu.

5. Sikap

Secara definitif sikap berarti suatu keadaan jiwa (mental) dan keadaan pikir (neural) yang dipersiapkan untuk memberikan tanggapan terhadap suatu obyek, yang diorganisir melalui pengalaman serta mempengaruhi secara langsung dan atau secara dinamis pada pelaku.

2. **Pengertian Bank Syari'ah**

Bank berasal dari kata Italia *banco* yang artinya bangku. Bangku inilah yang dipergunakan oleh bangkir untuk melayani kegiatan operasionalnya kepada para nasabah. Istilah bangku secara resmi dan populer menjadi bank.³ Bank Islam atau selanjutnya disebut dengan Bank Syari'ah adalah bank yang beroperasi dengan tidak mengandalkan pada bunga. Bank Syariah atau biasa disebut dengan Bank Tanpa

³ Malayu Hasibuan, *Perbankan Islam*, (Jakarta : PT. Bumi Aksara, 2002), h. 1.

Bunga, adalah lembaga keuangan/perbankan yang operasional dan produknya dikembangkan berlandaskan pada Al-Qur'an dan Hadits Nabi SAW. Atau dengan kata lain, Bank Islam adalah lembaga keuangan yang usaha pokoknya memberikan pembiayaan dan jasa-jasa lainnya dalam lalulintas pembayaran serta peredaran uang yang pengoperasiannya disesuaikan dengan prinsip syariat Islam. Antonio dan Perwaataatmadja membedakan menjadi dua pengertian, yaitu Bank Islam dan Bank yang beroperasi dengan prinsip syariah Islam.⁴ Bank Islam adalah (1) bank yang beroperasi sesuai dengan prinsip-prinsip syari'ah Islam; (2) bank yang tata cara beroperasinya mengacu kepada ketentuan-ketentuan Al-Qur'an dan Hadits; Sementara bank yang beroperasi sesuai prinsip syari'ah Islam, khususnya yang menyangkut tata cara bermuamalat secara Islam. Dikatakan lebih lanjut, dalam tata cara bermuamalat itu dijahui prakti-praktik yang dikhawatirkan mengandung unsur-unsur riba untuk diisi dengan kegiatan-kegiatan investasi atas dasar bagi hasil dan pembiayaan perdagangan.⁵

Bank adalah lembaga perantara keuangan atau biasa disebut *financial intermediary*. Artinya, lembaga Bank adalah lembaga yang dalam aktifitasnya berkaitan dengan masalah uang. Oleh karena itu, usaha bank akan selalu dikaitkan

⁴ Karnaen Perwaataatmadja dan M. Syafi'I Antonio, *Apa dan Bagaimana Bank Islam*, (Yogyakarta: PT. Dana Bhakti Wakaf, 1997), h. 1.

⁵ Ibid

dengan masalah uang yang merupakan alat pelancar terjadinya perdagangan yang utama. Kegiatan dan usaha bank akan selalu terkait dengan komoditas, antara lain :⁶

1. Memindahkan uang
2. Menerima dan membayarkan kembali uang dalam rekening Koran
3. Mendiskonto surat wesel, surat order maupun surat berharga lainnya
4. Membeli dan menjual surat-surat berharga
5. Membeli dan menjual cek, surat wesel, kertas dagang
6. Memberi jaminan bank

Untuk menghindari pengoperasian bank dengan sistem bunga, Islam memperkenalkan prinsip-prinsip muamalah Islam. Dengan kata lain, Bank Syari'ah lahir sebagai salah satu solusi alternatif terhadap persoalan pertentangan antara bunga bank dengan riba. Dengan demikian, kerinduan umat Islam Indonesia yang ingin melepaskan diri dari persoalan riba telah mendapat jawaban dengan lahirnya Bank Islam atau Bank Syariah. Masih banyak definisi mengenai bank syari'ah yang telah dikemukakan oleh para ahli yang pada dasarnya definisi-definisi tersebut tidak berbeda antara satu dengan yang lain yaitu cara operasionalnya sesuai dengan prinsip syari'ah Islam. Kalau ada perbedaan hanya terlihat pada usaha bank.

Dari beberapa definisi di atas, dapat dikatakan bahwa BNI Syari'ah memenuhi persyaratan untuk disebut sebagai Bank Syari'ah. Ekonomi yang berdasarkan syari'ah Islam ditentukan oleh hubungan *akad* yang terdiri dari lima konsep *akad*. Bersumber

⁶ Muhammad, Lembaga Keuangan Ummat Kontemporer, (Yogyakarta : UII Press, 2000), h. 63.

dari kelima konsep dasar inilah dapat ditemukan produk-produk lembaga keuangan bank syari'ah dan lembaga keuangan bukan bank syari'ah untuk dioperasikan.

Kelima konsep tersebut : ⁷

1) Prinsip simpanan murni (*al-wadi'ah*)

Prinsip simpanan murni merupakan fasilitas yang diberikan oleh bank Islam untuk memberikan kesempatan kepada pihak yang kelebihan dana untuk menyimpan dananya dalam bentuk *al wadi'ah*.

2) Bagi hasil (*syirkah*)

Sistem ini adalah suatu sistem yang meliputi tata cara pembagian hasil usaha antara penyedia dana dengan pengelola dana. Pembagian hasil usaha ini dapat terjadi antara bank dengan penyimpan dana, maupun antara bank dengan nasabah penerima dana.

3) Prinsip jual beli (*at tijarah*)

Prinsip ini merupakan suatu sistem yang menerapkan tata cara jual beli, dimana bank akan membeli terlebih dahulu barang yang dibutuhkan atau pengangkat nasabah sebagai agen bank melakukan pembelian atas nama bank kemudian bank menjual barang tersebut

kepada nasabah dengan harga sejumlah harga beli ditambah keuntungan. (*margin*).

4) Prinsip sewa (*al ijarah*)

Prinsip ini secara garis besar dibagi menjadi 2 jenis :

⁷ Muhammad Syafi'I Antonio, Islamic Banking: *Bank Syariah Dari Teori Ke Praktek* (Cet.1; Jakarta: Gema Insani Press, 2001), h. 85-100.

a. *Ijarah* sewa murni, seperti halnya penyewaan traktor dan alat-alat produk lainnya (*operating lease*). Dalam teknis perbankan, bank dapat membeli dahulu *equipment* yang dibutuhkan nasabah kemudian menyewakan dalam waktu dan harga yang telah disepakati kepada nasabah.

b. *Ijarah al muntahiyah bit tamlik* merupakan penggabungan sewa dan beli, dimana sipenyewa mempunyai hak untuk memiliki barang pada akhir masa sewa (*finansial lease*)

5) Prinsip jasa (*al ajr walumullah*)

Prinsip ini meliputi seluruh layanan non-pembiayaan yang diberikan bank. Bentuk produk yang berdasarkan prinsip ini antara lain bank garansi, kliring, inkaso, jasa, transfer dan lain-lain. Secara syari'ah prinsip ini didasarkan pada konsep *al ajr wal umulah*.

3. Produk dan Jasa Bank Syari'ah

❖ Pengertian Produk

Produk adalah segala sesuatu yang dapat ditawarkan ke pasar untuk diperhatikan, dibeli oleh konsumen ke dalam produk termasuk obyek-obyek fisik, jasa, tokoh-tokoh, organisasi dan pikiran. Sedangkan pengertian produk menurut William J. Stanton dalam Basu Swasta sebagai berikut:⁸ Produk adalah suatu sifat yang kompleks baik dapat diraba maupun tidak dapat diraba, termasuk bungkus, warna, harga, prestise perusahaan dan pengecer, pelayanan perusahaan dan pengecer yang diterima oleh pembeli untuk memuaskan keinginan atau kebutuhan. Produk

⁸ Basu Swastha dan Hani Handoko, Op.cit h 165

berdasarkan dimensi kepuasan segera dan kesejahteraan konsumen jangka panjang dapat digolongkan menjadi empat golongan yaitu:

a. Barang yang bermanfaat (*solutory product*)

Barang yang bermanfaat adalah barang yang mempunyai daya penarik rendah tetapi dapat memberikan manfaat tinggi kepada konsumen dalam jangka panjang.

b. Barang yang kurang sempurna (*deficient product*)

Barang yang kurang sempurna merupakan barang yang tidak mempunyai daya penarik yang tinggi maupun kualitas yang bermanfaat.

c. Barang yang menyenangkan (*pleasing product*)

Barang yang menyenangkan adalah barang yang dapat segera memberikan kepuasan tetapi dapat berakibat buruk bagi konsumen dalam jangka panjang.

d. Barang yang sangat diperlukan (*desirable product*) Barang yang sangat diperlukan merupakan barang yang dapat memberikan kepuasan dengan segera dan sangat manfaat dalam jangka panjang.

❖ Jenis-jenis Produk dan Jasa Bank Syari'ah

Pada sistem operasional bank syariah, pemilik dana menanamkan uangnya di bank tidak dengan motif mendapatkan bunga, tapi dalam rangka mendapatkan keuntungan bagi hasil. Dana nasabah tersebut kemudian disalurkan kepada mereka yang membutuhkan (misalnya modal usaha), dengan perjanjian pembagian keuntungan sesuai kesepakatan.

Secara garis besar, pengembangan produk bank syariah dikelompokkan menjadi tiga kelompok, yaitu:⁹

1. Produk Penghimpunan Dana
2. Produk Penyaluran Dana
3. Produk Jasa

a. Produk Penghimpunan Dana

1) Prinsip Wadi'ah, berdasarkan jenisnya terbagi menjadi dua jenis tabungan yang diaplikasikan dalam giro dan tabungan yaitu Wadi'ah yat Amanah dan Wadi'ah yat Dhomanah.

2) Prinsip Mudharabah, berdasarkan kewenangan yang diberikan kepada Mudharib, prinsip mudharabah ada dua jenis yaitu Muharabah Mutlagah (investasi tidak terikat) dan Mudharabah muqayyadah (investasi terikat).

b. Penyaluran Dana

1) Prinsip jual beli

a. Murabahah, yaitu akad jual beli antara bank dengan nasabah. Bank membeli barang yang diperlukan nasabah dan menjual kepada nasabah sebesar harga pokok ditambah dengan keuntungan yang dipakai. Aplikasi murabahah dalam bank diterapkan untuk investasi.

b. Salam, yaitu akad jual beli barang pesanan antara pembeli dengan penjual. Spesifikasi barang dan harga disepakati di awal akan dan pembayaran dilakukan di

⁹ Muhammad, *Manajemen Bank Syari'ah*, (Yogyakarta: UPP AMP YKPN, 2005), h. 88-110.

muka secara penuj. Salam dalam bank diaplikasikan dalam produksi agribisnis dan sejenisnya.

c. Istishna, yaitu akad jual beli antara pemesan dengan penerima pesanan. Spesifikasi batang dan harga disepakati di awal akan dan pembayaran dilakukan di muka secara penuj. Istishna dalam bank diaplikasikan dalam manufaktur, industri kecil dan menengah serta konstruksi.

2) Prinsip bagi hasil

a) Musyarakah, yaitu akad untuk usaha patungan dalam membiayai usaha yang halal dan produktif. Aplikasi ini diterapkan dalam pembiayaan proyek.

b) Mudharabah, yaitu akad antara pemilik modal dan pengelola modal yang keuntungannya dibagi secara nisbah. Perhitungan bagi hasil dilakukan dengan *revenue sharing* atau *profit sharing*.

3) Prinsip Ujrah

a) Ijarah, yaitu akad sewa menyewa barang antara bank dengan penyewa. Setelah masa sewa berakhir barang dikembalikan ke bank.

b) Ijarah wa iqtina, yaitu akad sewa menyewa barang antara bank dengan penyewa diikuti dengan janji bahwa pada saat yang ditentukan kepemilikan diserahkan ke bank.

c. Jasa Perbankan

1) Qordh, yaitu akad pinjam meminjam dari bank kepada pihak ketiga untuk tujuan sosial yang wajib dikembalikan.

- 2) Hiwalah, yaitu akad pemindahan piutang nasabah kepada bank dari nasabah lain. Pada saat piutang jatuh tempo, muhal akan membayar ke bank.
- 3) Radin, yaitu akad penyerahan barang/harta dari nasabah ke bank sebagai jaminan utang.
- 4) Wakalah, yaitu akad pemberian kuasa dari pemberi kuasa kepada penerima kuasa untuk melaksanakan tugas.
- 5) Kafalah, yaitu akad pemberian jaminan yang diberikan satu pihak kepada pihak lain dimana pemberi jaminan bertanggung jawab atas pembayaran kembali suatu hutang.
- 6) Sharf, yaitu akad jual beli suatu valuta asing.

d. Fungsi sosial

Penyaluran dana kebajikan:

- 1) Qardhul hasan
- 2) Santunan kebajikan dan pengeluaran lainnya

4. Manajemen Pemasaran Bank Syari'ah

1. Pengertian Pasar, Pemasaran, dan Konsep Pemasaran

a. Pengertian Pasar

Dalam pengertian yang sederhana atau sempit pasar adalah tempat terjadinya transaksi jual beli (penjualan dan pembelian) yang dilakukan oleh penjual dan pembeli yang terjadi pada waktu dan tempat tertentu. Definisi pasar secara luas menurut *W.J. Stanton* adalah orang-orang yang mempunyai keinginan untuk

memenuhi kebutuhan, uang untuk belanja serta kemauan untuk membelanjakannya¹⁰. Pada umumnya suatu transaksi jual beli melibatkan produk/barang atau jasa dengan uang sebagai alat transaksi pembayaran yang sah dan disetujui oleh kedua belah pihak yang bertransaksi.

b. Pemasaran

Dalam keseharian, kita mengenal istilah pemasaran dan penjualan yang terkadang pengertiannya dianggap sama. Padahal kedua istilah tersebut berbeda dari sisi orientasi dan konsep yang digunakan. Penjualan berorientasi pada produk yang telah ada dan berusaha agar barang tersebut dapat terjual sebanyak mungkin. Sedangkan pemasaran berpangkal pada kebutuhan pembeli yang belum terpenuhi dalam hal produk, kualitas, harga, kemudahan mendapat *sparepart* dan sebagainya.¹¹

Adapun beberapa definisi mengenai pemasaran diantaranya adalah :

- a. *Philip Kotler* (Marketing) pemasaran adalah kegiatan manusia yang diarahkan untuk memenuhi kebutuhan dan keinginan melalui proses pertukaran.¹²
- b. Menurut *W Stanton* pemasaran adalah sistem keseluruhan dari kegiatan usaha yang ditujukan untuk merencanakan, menentukan harga,

¹⁰ <http://organisasi.org/pengertian-pemasaran-defenisi-pasar-dan-pemasaran> (08 Januari 2010).

¹¹ Ronny Kountur, *Menguasai Riset Pemasaran*, (Cet. I; Jakarta : PT. Mitra Kerjaya, 2008), h. 5.

¹² Philip Kotler, *Marketing Management*, The Millenium Edition, (New York: Prentice Hall International, Inc, 2000), p.7.

mempromosikan dan mendistribusikan barang dan jasa yang dapat memuaskan kebutuhan pembeli maupun pembeli potensial.

c. Menurut *Warren J . Keegan* pemasaran adalah sebagai salah satu area fungsional dari sebuah bisnis, berbeda dari keuangan dan operasi.

c. Konsep Pemasaran

Bagi perusahaan yang memahami akan arti pentingnya pemasaran dalam pencapaian sukses usahanya akan mengetahui adanya falsafah, di dalam falsafah inilah yang disebut konsep pemasaran. Ada 3 unsur pokok konsep pemasaran :

- 1) Orientasi pada konsumen
- 2) Penyusunan kegiatan pemasaran secara integral (*integrated marketing*)
- 3) Kepuasan konsumen

Konsep pemasaran menurut William J. Stanton dalam Basu Swastha mendefinisikan sebagai berikut :

Konsep pemasaran adalah sebuah falsafah bisnis yang menyatakan bahwa pemuasan kebutuhan konsumen merupakan syarat ekonomi dan sosial bagi kelangsungan hidup perusahaan. Sudah sewajarnya jika segala kegiatan perusahaan harus dicurahkan untuk mengetahui apa yang diinginkan oleh konsumen dan kemudian memuaskan konsumen itu. Dengan demikian perkembangan masyarakat dan teknologi telah menyebabkan perkembangan konsep pemasaran. Dalam konsep pemasaran yang dikemukakan oleh Philip Kotler sebagai berikut :

Konsep pemasaran adalah kunci untuk mencapai tujuan organisasional yang ditetapkan adalah perusahaan tersebut menjadi efektif dibandingkan para pesaing dalam menciptakan, menyerahkan, dan mengkomunikasikan nilai pelanggan kepada pasar sasaran yang terpilih.¹³ Konsep pemasaran juga bertujuan untuk mengefektifkan perusahaan dalam rangka untuk memenuhi kebutuhan pelanggan. Sedangkan konsep pemasaran menurut Soehardi Sigit adalah : Konsep pemasaran adalah pemasaran yang berorientasi pada konsumen, didukung oleh pemasaran terpadu dengan maksud memberikan kepuasan konsumen sebagai sarana untuk mencapai tujuan perusahaan. Pada dasarnya semua konsep pemasaran yang dikemukakan oleh para ahli bertujuan untuk menciptakan tujuan perusahaan dengan memberikan kepuasan terhadap konsumen.

2. Strategi Pemasaran Bank Syari'ah

Strategi pemasaran bank syari'ah merupakan suatu langkah-langkah yang harus ditempuh dalam memasarkan produk/jasa perbankan yang ditujukan pada peningkatan penjualan. Peningkatan penjualan tersebut diorientasi pada:¹⁴ (1) produk *funding* (pengumpulan dana); (2) orientasi pada pelanggan; (3) peningkatan mutu layanan; dan (4) meningkatkan *fee based income*. Dengan demikian strategi pasar merupakan hal penting dalam pemasaran bank syari'ah. Yang dimaksud strategi pasar adalah penetapan secara jelas pasar bank syari'ah sehingga menjadi kunci utama untuk

¹³ Ibid. p.22

¹⁴ Adiwarman. A. Karim *Bank Islam* (Jakarta : PT. Raja Grafindo Persada, 2008), h. 26.

menerapkan elemen-elemen strategi lainnya. Strategi pasar dapat dilakukan dengan memperhatikan aspek-aspek berikut :

- Pelanggan atau fokus segmen bank syari'ah
- Prioritas layanan dan penentuan harga barang/jasa
- Preferensi territorial/wilayah pasar
- Saluran distribusi
- Image dan kondisi perusahaan(bank syari'ah)

Oleh karena itu apa yang harus dilakukan oleh seorang pemasar bank syari'ah, yaitu dengan melakukan :

1. Meyakinkan pelanggan akan produk yang tidak nyata melalui presentasi produk yang menarik.
2. Proses penjualan efektif tergantung pada ketajaman dan kejelian dalam melakukan pendekatan penjualan.¹⁵

5. Sistem Operasional Bank Syari'ah

Berkaitan dengan kegiatan lembaga keuangan perbankan syariah, maka dasar falsafah operasional bank syariah adalah sebagai berikut :

1. Menjauhkan dari unsur *riba*, caranya :
 - a. Menghindari penggunaan sistem yang menetapkan dimuka secara pasti keberhasilan suatu usaha (QS. Luqman, ayat 34);
 - b. Menghindari penggunaan sistem persentase untuk pembebanan biaya terhadap hutang atau pemberian imbalan terhadap simpanan yang mengandung unsur

¹⁵ Ibid.

melipatgandakan secara otomatis hutang atau simpanan tersebut hanya karena berjalannya waktu (QS. Ali-Imron, ayat 130);

- c. Menghindari penggunaan sistem perdagangan/penyewaan barang ribawi dengan imbalan barang ribawi lainnya dengan memperoleh kelebihan baik kuantitas maupun kualitas (HR. Muslim, Bab Riba No. 1551 s/d 1567);
- d. Menghindari penggunaan sistem yang menetapkan dimuka tambahan atas hutang yang bukan atas prakarsa yang mempunyai hutang secara sukarela (HR. Muslim, Bab Riba No. 1569 s/d 1572).

2. Menerapkan sistem bagi hasil dan perdagangan.

Dengan mengacu pada *Al-Qur'an* surat *Al-Baqarah* ayat 275 dan *An-Nisaa* ayat 29, maka setiap transaksi kelembagaan syariah harus dilandasi atas dasar sistem bagi hasil dan perdagangan atau transaksi didasari oleh adanya pertukaran antara uang dengan barang. Akibatnya pada kegiatan muamalah berlaku prinsip ada barang/jasa uang dengan barang, sehingga akan mendorong produksi barang/jasa, mendorong kelancaran arus barang/jasa, dapat dihindari adanya penyalahgunaan kredit, spekulasi dan inflasi.

6. Kegiatan Operasional Bank Syariah

Kegiatan bank syariah baik dalam penghimpunan dana dan penanaman dana maupun pemberian jasa-jasa berdasarkan Petunjuk Pelaksanaan Kantor Bank Syariah, Bank Indonesia (1999) adalah sebagai berikut :¹⁶

1. Penghimpunan dana

¹⁶ Ibid, h. 20

Prinsip operasional syariah yang telah ditetapkan secara luas dalam penghimpunan dana masyarakat adalah prinsip *wadi'ah* dan *mudharabah*.

a. Prinsip *wadi'ah* (prinsip titipan atau simpanan)

Dalam kegiatan penghimpunan dana masyarakat di bank syariah, prinsip *wadi'ah* dapat diterapkan pada rekening giro dan tabungan (giro wadi'ah dan tabungan wadi'ah).

b. Prinsip *mudharabah* (prinsip bagi hasil)

1) *Mudharabah muthlaqah*

Dalam kegiatan penghimpunan dana pada bank syariah, prinsip *mudharabah muthlaqah* dapat diterapkan untuk pembukaan rekening tabungan dan deposito (tabungan mudharabah dan deposito mudharabah).

2) *Mudharabah muqayyadah*

Jenis ini merupakan simpanan khusus (restricted investment) dimana pemilik dana menetapkan syarat-syarat tertentu yang harus diikuti oleh bank syariah.

2. Penyaluran dana

Dalam menyalurkan dana kepada nasabah, secara garis besar terdapat 4 (empat) kelompok prinsip operasional bank syariah, yaitu prinsip jual beli (*bai'*), sewa beli (*ijarah wa iqtina/ijarah muntahiyah bit tamlik*), bagi hasil (*syirkah*) dan pembiayaan lainnya. Dalam prakteknya, untuk memperoleh pendapatan yang berasal dari aktivitas non pembiayaan, bank syariah dapat menyediakan jasa-jasa perbankan syariah (*fee-based services*). Selanjutnya, dalam melakukan fungsi

sosial, bank syariah juga melakukan kegiatan pengelolaan dana kebajikan yang diperoleh dari zakat, infaq, shadaqah, hibah, atau dana sosial lainnya. Hal tersebut dinamakan *qardhul hasan* (pinjaman kebajikan). *Qardhul hasan* adalah pinjam meminjam dana tanpa imbalan dengan kewajiban pihak peminjam mengembalikan pokok pinjaman secara sekaligus atau cicilan dalam jangka waktu tertentu. Atas jasa pinjaman *qardh* ini, bank syariah dapat membebaskan kepada nasabah biaya administrasi.

B. Tinjauan Literatur

Hasil penelitian terdahulu mendukung pendapat bahwa perilaku konsumen sebagai nasabah perbankan sangat dipengaruhi oleh sikap dan persepsimereka. Hasil survey yang dilakukan Tim Penelitian dan Pengembangan Bank Syariah (Utomo 2001), menunjukkan bahwa persepsi bunga dari sudut pandang agama dapat dibedakan menjadi tiga pendapat; (1) bertentangan dengan ajaran agama, (2) tidak bertentangan dengan ajaran agama, (3) tidak tahu/ragu-ragu.

Survey di beberapa tempat di Indonesia (2001) menunjukkan indikasi bahwa 62% responden menyatakan bertentangan dengan ajaran agama, sementara 22% diantara responden menyatakan tidak bertentangan dan sisanya (16%) menyatakan tidak tahu/ragu-ragu. Sedangkan hasil penelitian Bank Indonesia tahun 2001 di beberapa kota menunjukkan bahwa 20% masyarakat menyatakan bunga itu haram, 39% menyatakan tidak tahu/ ragu-ragu, dan sisanya 41% menyatakan bahwa bunga itu tidak haram.

Untuk tingkatan internasional, penelitian tentang perilaku nasabah *Islamic Bank* di Bahrain menemukan bahwa keputusan nasabah dalam memilih bank syariah lebih didorong oleh faktor keagamaan melalui dukungan masyarakat pada ketaatan perbankan terhadap prinsip-prinsip Islam. Di samping itu masyarakat di Negara tersebut mereka juga dipengaruhi oleh dorongan keluarga, dan teman serta lokasi keberadaan bank.¹⁷

¹⁷Jaharuddin, "Mengetahui Bank Syariah," *Blog Jaharuddin*.
<http://syariaeconomy.blogspot.com/2008/12/mengenal-bank-syariah.html> (10 Januari 2010).

BAB III

METODE PENELITIAN

A. Metode Penelitian, Populasi dan Sampel

1. Metode Penelitian.

Metode penelitian yang peneliti pakai adalah metode penelitian kualitatif. Penelitian kualitatif adalah riset yang bersifat deskriptif dan cenderung menggunakan analisis dengan pendekatan induktif. Proses dan makna (perspektif subyek) lebih ditonjolkan dalam penelitian kualitatif. Landasan teori dimanfaatkan sebagai pemandu agar fokus penelitian sesuai dengan fakta di lapangan. Selain itu landasan teori juga bermanfaat untuk memberikan gambaran umum tentang latar penelitian dan sebagai bahan pembahasan hasil penelitian. Terdapat perbedaan mendasar antara peran landasan teori dalam penelitian kuantitatif dengan penelitian kualitatif. Dalam penelitian kuantitatif, penelitian berangkat dari teori menuju data dan berakhir pada penerimaan atau penolakan terhadap teori yang digunakan; sedangkan dalam penelitian kualitatif peneliti bertolak dari data, memanfaatkan teori yang ada sebagai bahan penjelas, dan berakhir dengan suatu “teori”.

Penelitian kualitatif jauh lebih subyektif daripada penelitian atau survei kuantitatif dan menggunakan metode sangat berbeda dari mengumpulkan informasi, terutama individu, dalam menggunakan wawancara secara mendalam dan grup fokus. Sifat dari jenis penelitian ini adalah penelitian dan penjelajahan

terbuka berakhir dilakukan dalam jumlah relatif kelompok kecil yang diwawancarai secara mendalam. Responden diminta untuk menjawab pertanyaan umum, dan interviewer, dengan tanggapan mereka untuk mengidentifikasi dan menentukan persepsi, pendapat dan perasaan tentang gagasan atau topik yang dibahas dan untuk menentukan arah penelitian. Kualitas hasil temuan dari penelitian kualitatif secara langsung tergantung pada kemampuan, pengalaman dan kepekaan dari interviewer atau responden.¹

2. Populasi

Setiap kegiatan penelitian pada umumnya terkait dengan tingkah laku manusia, baik secara individual, kelompok, maupun secara sosial. Dalam melakukan penelitian pada umumnya dilakukan terhadap subjek atau kelompok subjek yang dipilih untuk mewakili seluruh anggota kelompok dalam ukuranyang lebih besar menjadi sasaran kesimpulan yang diperoleh dalam metodologi penelitian, kelompok besar tersebut yang sering disebut sebagai populasi yang dalam hal ini tampak bahwa masalah populasi sebagai sumber data yang memegang arti penting.

Jika suatu penelitian memungkinkan untuk mengambil secara keseluruhan atas objek yang diteliti tersebut, maka penelitian yang dilakukan seseorang tersebut adalah penelitian populasi. Akan tetapi jika populasi itu tidak

¹“Penelitian Kualitatif,” [http://www.wikipedia.org/wik/ penelitian kualitatif](http://www.wikipedia.org/wik/penelitian_kualitatif) (15 November 2009).

memungkinkan untuk diteliti secara keseluruhan. Maka dapat dilakukan adalah dengan mengambil sampelnya saja.² Sebelum penulis menjelaskan apa yang dimaksud dengan sampel secara terperinci terlebih dahulu penulis akan mengemukakan pengertian populasi.

Menurut *Suharsi Arikunto*, bahwa yang dimaksud dengan “*populasi adalah keseluruhan objek penelitian yang ingin dikaji.*”³ Sedangkan menurut *Hermawan Warsito* mengemukakan bahwa “*populasi ialah sekumpulan unsur atau elemen yang menjadi objek penelitian dan elemen populasi itu merupakan suatu analisis, dan juga populasi itu merupakan sekelompok objek, baik manusia, gejala, benda, ataupun peristiwa.*”⁴ Selanjutnya *Ine I. Amirman* mengatakan bahwa “*populasi adalah semua objek yang diteliti, baik berupa orang, benda, nilai, kejadian, maupun hal-hal yang terjadi.*”⁵

Dari beberapa pengertian diatas, dapat disimpulkan bahwa populasi adalah keseluruhan objek penelitian yang dapat berupa manusia, benda, hewan, tumbuhan, gejala, nilai, dan peristiwa sebagai sumber data yang memiliki karakteristik tertentu dalam suatu penelitian. Oleh karena itu, populasi yang

² *Suharsimi Arikunto, Prosedur Penulisan Karya Ilmiah (Cet. XII; Jakarta: Rineka Cipta, 2002), h. 108.*

³ *ibid.*,

⁴ *Hermawan Warsito, Pengantar Metodologi Penelitian (Jakarta: Gramedia Pustaka Utama, 1992), h. 49.*

⁵ *Ine I Amirman Yousda, Penelitian dan Stastistik Pendidikan (Cet. I; Jakarta: Bumi Aksara, 1993), h. 134.*

penulis maksud disini adalah semua masyarakat yang tercakup sebagai nasabah aktif PT. BNI Syariah. Tbk. Cabang Makassar dalam wilayah kota Makassar.

2. Sampel

Setelah populasi ditentukan dengan jelas, yang jumlahnya cukup banyak, maka untuk efisiensi dengan jumlah data yang cukup banyak disamping mengeluarkan biaya yang besar dan membutuhkan waktu yang tidak cepat jika harus meneliti semua populasi yang ada. Oleh karena itu, penulis hanya meneliti sebagian dari populasi (sampel), sehingga dapat diharap bahwa hasil yang diperoleh akan memberikan gambaran yang sesuai dengan populasi yang bersangkutan.

Adapun pengertian sampel menurut *Nawawi hadari* adalah merupan *proses penarikan sebahagian subjek, gejala, atau objek yang ada pada populasi*.⁶ Sedangkan menurut *Mardalis* sampel *ialah sebahagian dari individu yang menjadi objek atau sasaran penelitian*.⁷ Tujuan penentuan sampel adalah untuk perolehan keterangan mengenai penelitian dengan cara mengamati hanya sebahagian dari populasi sebagai suatu cerminan dari populasi yang diteliti. Dengan alasan tersebut, sehingga penelitian biasanya hanya dilakukan terhadap sampel yang

⁶Hadari Nawawi, *Metodologi Penelitian Bidang Sosial* , (Cet. VI; Yogyakarta: Universiti Pers, 1993), h. 141.

⁷Mardalis, *Metodologi penelitian: Suatu pendekatan Proposal* , (Cet. II; Jakarta: Bumi Aksara, 1992), h. 53

telah dipilih saja yang penting sampel tersebut mewakili populasi yang akan dijadikan generalisasi nantinya.

Penelitian ini menggunakan sampel sebanyak 60 orang, yang terbagi dari berapa variabel yaitu dari, jenis kelamin, pendidikan, usia dan pekerjaan responden. Dalam menentukan sampel dengan teknik tersebut diatas, maka ada beberapa cara atau teknik yang dapat ditempuh, namun dalam penelitian ini penulis hanya menggunakan *random sampling*. Dimana tehnik penentuan atau pembentukan sampel menganggap semua elemen populasi mempunyai kemungkinan yang sama untuk masuk dalam sampel. Hal ini dapat dipahami seperti apa yang dikemukakan oleh *Suharsimi Arikunto*, "*random sampling adalah teknik penentuan sampel dimana semua elemen populasi mempunyai kemungkinan yang sama sebagai sampel.*"⁸

Pengambilan sampel dengan teknik tersebut diatas, penulis memperkirakan bahwa setiap individu atau sampel penelitian mempunyai kedudukan yang sama dari segi penelitian. Ada kriteria yang memungkinkan kesamaan tersebut. Hal inilah yang penulis nilai sehingga mempergunakan teknik ini, karena teknik yang sederhana dan penyimpangan data dapat diminimalisir sehingga penulis berharap kesalahan data tidak terjadi dan penelitian dapat berjalan dan perolehan hasil dapat sesuai harapan.

⁸Suharsimi Arikunto, *op. cit.*, h.109.

B. Instrumen Penelitian

Instrument penelitian adalah alat atau fasilitas yang digunakan oleh peneliti untuk mengumpulkan data agar pekerjaannya lebih mudah dan hasilnya lebih baik, dalam artian lebih cermat, lengkap, dan sistematis sehingga lebih mudah dikelolah.⁹ Instrument penelitian merupakan suatu unsur yang amat penting dalam suatu penelitian, karena fungsinya sebagai sarana pengumpul data yang banyak menentukan keberhasilan suatu penelitian yang dituju. Oleh karena itu, instrumen penelitian yang digunakan harus sesuai dengan situasi dan kondisi dari penelitian itu sendiri. Sehingga nantinya memudahkan dalam merangkum permasalahan.

Pemilihan instrumen penelitian sangat ditentukan oleh beberapa hal, yaitu objek penelitian, sumber data, waktu, dana yang tersedia, jumlah tenaga peneliti, dan teknik yang akan dipergunakan untuk mengelolah data bila telah terkumpul.¹⁰ Dengan melihat permasalahan dan aspek yang hendak diukur dan diteliti dalam penelitian ini, maka penulis menggunakan instrument sebagai berikut:

- 1. Wawancara (Interviuw):** yaitu penulis mengadakan wawancara secara langsung kepada karespondensi atau menggunakan kuesioner, yang secara langsung aktif menjadi nasabah pada PT. BNI Syariah. Tbk. Cabang Makassar.

⁹*ibid.*, h. 136.

¹⁰*Ibid.*, h. 137.

2. **Observasi (pengamatan):** yaitu suatu metode penelitian dengan jalan mengadakan pengamatan dilapangan atau dapat juga dikatakan bahwa observasi adalah penelitian yang dilakukan dengan cara mengadakan pengamatan terhadap objek, baik secara langsung maupun tidak langsung, dalam hal ini penulis mengamati Perilaku nasabah terhadap keputusannya menjadi nasabah pada perusahaan PT. BNI Syariah Tbk. Cabang Makassar.
3. **Dokumentasi,** yaitu cara pengumpulan data dengan langsung mencatat sumber-sumber informasi tertulis maupun tidak tertulis baik itu berupa dokumen-dokumen tertulis berupa buku-buku ataupun dari hasil wawancara dengan pejabat/nasabah yang berwenang memberikan informasi terkait dengan penelitian ini. Yang didapat dari observasi penulis terhadap obyek penelitian yaitu nasabah aktif pada perusahaan PT. BNI Syariah Cabang Makassar.

C. Prosedur Pengumpulan Data

1. Tahap Persiapan

Tahap ini dimulai pada waktu penyusunan draf skripsi telah usai, terutama pada bagian komposisi bab sebagai acuan pembahasan. Setelah selesai penulis kemudian melanjutkan pengurusan surat pengantar dari fakultas untuk memperoleh izin penelitian dari gubernur pada bagian penelitian atau kesatuan bangsa. Surat pengantar yang diperoleh kemudian dibawa ke kantor walikota pada bagian

kesatuan bangsa guna diteruskan pada obyek penelitian yaitu nasabah aktif pada perusahaan PT. BNI Syariah di kota Makassar. Pada saat tersebut peneliti telah menyiapkan instrument penelitian seperti pedoman wawancara dan angket.

2. Tahap Pelaksanaan

Pelaksanaan penelitian dimulai setelah terbitnya surat izin penelitian, Yaitu pada tanggal 04 Januari sampai dengan 18 Januari 2010. Penulis langsung terjun kelapangan untuk mengadakan observasi, wawancara, dan menyebarkan angket. Penulis juga melihat dokumen-dokumen yang berkaitan dengan judul penulis. Selanjutnya penulis mengumpulkan data-data yang diperoleh di lapangan guna mulai mempersiapkan penyusunan skripsi sesuai dengan komposisi bab yang telah dibuat. Adapun metode pengumpulan data serta keterangan yang diperlukan dalam penyusunan ini dilakukan melalui beberapa metode berikut ini:

- a. Penelitian lapangan (field research), yaitu penulis mengumpulkan data dilapangan dengan memilih obyek penelitian yaitu nasabah aktif pada perusahaan PT.BNI. Syariah di kota Makassar. Dalam penelitian ini penulis menggunakan beberapa metode sebagai berikut:
 - Observasi, yaitu penelitian mencari objek yang diteliti pada nasabah aktif pada perusahaan PT. BNI Syariah Cabang Makassar.

- Interview, yaitu penulis mengadakan Tanya jawab secara langsung dengan informan yang dianggap perlu, dalam hal ini para nasabah aktif pada PT. BNI Syariah Cabang Makassar.
 - Dokumentasi, yaitu peneliti mengumpulkan data yang ada dengan cara mencatat dan mengambil data-data dokumentasi dengan mengamati secara langsung tingkah laku dari para konsumen atau nasabah.
 - Menyediakan angket kepada para nasabah aktif PT. BNI Syariah Cabang Makassar.
- b. Library Research, yaitu proses pengumpulan data dengan mengkaji dan mendalami beberapa buku literatur yang dianggap memiliki relevansi dengan kajian yang dibahas dalam penelitian ini. Dalam pengkajian dan pengelolaan literatur ini, data yang dibutuhkan kemudian dimasukkan sebagai pelengkap atau penjelas atas dasar-dasar yang diteliti dengan menggunakan tata cara penulisan sebagai berikut:
- Kutipan langsung : yaitu penulis membaca buku-buku yang berkaitan dengan masalah yang dibahas kemudian dikutip isi buku itu tanpa mengurangi dan menambah kata-katanya.
 - Kutipan tidak langsung , yaitu setelah penulis membaca buku yang berkaitan dengan masalah yang dibahas. Kemudian penulis menganalisisnya lalu dirangkai menjadi suatu kalimat yang dibahasakan sendiri tetapi tidak lepas dari hasil bacaan.

Disamping itu, dalam penulisan skripsi ini penulis menggunakan beberapa metode pendekatan penelitian. Adapun metode yang penulis maksud adalah sebagai berikut:

- Pendekatan Syar'i, yaitu penulis dalam penulisan skripsi ini berpegangan pada dalil-dalil Al-Quran dan Hadits Nabi sebagai sumber pokok.
- Pendekatan Yuridis, yaitu suatu pendekatan yang berpedoman pada peraturan perundang-undangan yang berlaku di Indonesia.
- Pendekatan sosiologi, yaitu pendekatan permasalahan yang bertujuan untuk mendapatkan fakta-fakta dalam masyarakat dan dicarikan solusinya dalam pembahasan skripsi ini nantinya.

D. Teknik Analisis Data

Setelah peneliti mengumpulkan data baik dari lokasi penelitian maupun dari literatur-literatur lainnya, bertanda data tersebut siap di kelola. Adapun teknis analisis data yang penulis gunakan dalam penelitian ini yaitu menganalisis data yang terkumpul dari hasil kepustakaan, objek penelitian berupa segala sumber-sumber tertulis yang ada yang kemudian data tersebut siap dikelola. Data yang bersifat kuantitatif sendiri diperoleh dari hasil wawancara dan observasi.

Data yang bersifat kuantitatif dianalisis datanya secara teknik berupa angka-angka untuk menjelaskan data hasil penelitian berupa persentase. Adapun analisis data statistik tersebut dirumuskan sebagai berikut:

$$P = \frac{F}{N} \times 100 \%$$

Keterangan :

P = Presentase

N = Frekuensi yang sedang dicari presentasinya

F = Jumlah subjek

Data primer dan skunder yang telah terhimpun kemudian disusun secara sistematis lalu dianalisis secara kuantitatif yang mana di sini banyak di tuntut menggunakan angka, mulai dari pengumpulan data, penafsiran terhadap data, serta penampilan dari hasilnya. Namun harus diingat bahwa data kuantitatif ini hanyalah sebagai pendukung data kualitatif.¹¹ untuk itu data-data kuantitatif amat di butuhkan dalam penelitian lapangan. Adapun teknik analisis dalam kuantitatif itu sendiri dapat dilakukan 4 cara yaitu:

¹¹ Syamsuddin Pasamai, *Metodologi Penelitian dan Penulisan Karya Ilmiah Hukum*, (Makassar: Umitoha, 2007), h. 152.

- a. Analisis induktif, yaitu pengelolaan data atau menganalisis data dari pernyataan yang bersifat khusus kemudian menarik suatu kesimpulan yang umum.
- b. Analisis deduktif, yaitu menganalisis data yang bersifat umum, kemudian menarik suatu kesimpulan yang bersifat khusus.
- c. Analisis komparatif, yaitu penulis mengawali analisis data dari suatu kesimpulan dengan lebih dahulu mengadakan perbandingan antar satu data/ pendapat dengan pendapat lainnya lalu ditetapkan kesimpulannya.
- d. Presentase yaitu teknik pengelolaan data dengan cara menjawab data dari responden untuk membuktikan kebenaran analisis data secara keseluruhan.

BAB IV

PEMBAHASAN PENELITIAN

A. Profil Objek Penelitian

1.1.1 Sejarah Berdirinya BNI 46

Perjalanan Bank BNI diawali pada tahun 1946, setahun setelah kemerdekaan Indonesia. Pada mulanya kehadiran bank BNI dimaksudkan untuk bertindak selaku Bank Sentral yang bertanggungjawab dalam menertibkan dan mengelola mata uang rupiah. Dalam perkembangannya, Bank BNI mencatat kemajuan yang pesat hingga akhirnya Bank BNI berubah status menjadi bank komersial pada tahun 1968, dengan fokus pelayanan pada pengembangan sektor industri di Indonesia, Bank BNI secara bertahap memainkan peranan penting dalam pembangunan ekonomi di Indonesia.

Seiring perjalanan waktu, Bank BNI semakin mengembangkan keahliannya di kancah perbankan Indonesia dan menjadi salah satu Bank pemerintah yang terkemuka. Pada tahun 1996 Bank BNI menawarkan saham perdanannya kepada masyarakat dan mencatatkan sahamnya di Bursa Efek Jakarta dan Bursa Efek Surabaya. Penawaran perdana ini memungkinkan Bank BNI untuk memperkuat modalnya, sehingga semakin mengukuhkan posisi Bank BNI di industri perbankan Indonesia.

Dalam memberikan kontribusinya terhadap pembangunan ekonomi Indonesia, Bank BNI senantiasa berpijak pada idealisme dan falsafah yang telah dianutnya selama ini. Hal ini tercermin pada logo Bank BNI, bahtera berlayar

mengarungi samudera. Bahtera berlayar ditengah samudera merefleksikan harapan, sekaligus pelindung dan penolong suatu fungsi yang diemban oleh bank BNI dalam menjalankan perannya dikancah perbankan Indonesia. Sementara itu ketangguhan, ketabahan, dan keberanian awak bahtera dalam menghadapi setiap kendala mencerminkan nilai-nilai dasar yang dianut oleh seluruh pegawai Bank BNI.

Logo Bank BNI juga menggambarkan kemampuan awak kapal dalam memecah ombak, menunjukkan kecakapan Bank BNI dalam mencari inovasi yang tiada henti, baik dalam hal produk maupun layanan, Bank BNI memposisikan dirinya sebagai Universal Banking yang menawarkan beragam produk dan layanan prima kepada para nasabahnya.¹

Dengan demikian, Bank BNI berharap persepsi nasabah terhadap bank BNI akan semakin kuat tidak hanya sebagai bank yang dapat dipercaya dan aman, namun juga bank yang selalu siap melayani nasabahnya dengan produk-produk yang inovatif, layanan yang cepat, dan dengan sentuhan pribadi. Persepsi ini terbukti penting artinya dalam mempertahankan posisi Bank BNI sebagai Universal Banking disamping mendukung pertumbuhan dimasa yang akan datang terutama berkaitan dengan loyalitas nasabah.

1.1.2 Sejarah berdirinya BNI Syariah

Pembentukan Bank BNI unit syariah didirikan sejak tanggal 29 April 2000 dan sampai saat ini telah mempunyai 12 kantor cabang di Indonesia, yakni ; Yogyakarta, Jepara, Pekalongan, Malang, Banjarmasin, Jakarta Timur, Jakarta

¹ PT. Bank Negara Indonesia (Persero) Tbk. Buku Profil BNI Syariah Cabang Makassar, 2004.

Selatan, Bandung, Padang, Makassar, Palembang, dan Medan. Saat ini dalam persiapan pembukaan 2 kantor cabang syariah di Jakarta dan Surabaya dengan status kantor cabang prima yakni Cabang Syariah Prima Jakarta dan Cabang Syariah Prima Surabaya. Pembukaan cabang syariah prima ini dimaksudkan dengan memberikan pelayanan yang prima dan unggul.²

Pembukaan cabang syariah tersebut didasarkan pada alasan-alasan sebagai berikut :

- a. Menyediakan layanan perbankan yang lengkap (mewujudkan Bank BNI sebagai Universal Banking)
- b. 30% masyarakat Indonesia menolak sistem bunga (Data MUI)
- c. Landasan operasional perbankan Syariah
- d. Masih terbatasnya kompetitor
- e. Respons dan kepercayaan masyarakat yang besar atas kehadiran Bank Syariah (hasil survey)

Dalam dunia perbankan, khususnya Bank BNI Syariah tersebut akan memberikan layanan Perbankan Syariah yang merupakan salah satu sasaran pengembangan bisnis yang terdapat di dalam SBU Ritel. Penetapan sasaran ini didorong oleh UU No. 10 tahun 1998 tentang Perbankan yang membolehkan Bank Umum untuk memberikan layanan berdasarkan prinsip syariah. Setelah rencana pembukaan Unit Usaha Syariah ini dimasukkan ke dalam Business Plan Bank BNI, dilakukan persiapan-persiapan dengan membentuk Tim Bank Syariah yang merupakan bagian dari proyek pengembangan perbankan ritel. Di bawah

² Ibid,

koordinasi tim tersebut, pada akhirnya rencana itu dapat direalisasikan, termasuk diantaranya diperolehnya ijin prinsip dan usaha dari Bank Indonesia.

Selain adanya faktor legal yang mendukung, pertimbangan lain bagi Bank BNI untuk memberikan pelayanan Perbankan Syariah adanya peluang bisnis yang besar. Pertama, mayoritas penduduk Indonesia adalah pemeluk agama Islam yang tentunya memiliki keinginan untuk menjalankan syariah Islam dengan sebaik-baiknya. Kedua, dengan prinsip bagi hasil yang merupakan landasan utama Perbankan Syariah, diharapkan Bank BNI dapat memaksimalkan return sehingga dapat meningkatkan kinerja Bank BNI Syariah secara keseluruhan.

Saat ini bank BNI memperkenalkan identitas baru perusahaan (new corporate identity) yang peluncuran awalnya dilakukan pada tanggal 21 Juli 2004. Sejalan peluncuran logo baru tersebut, Bank BNI juga memperkenalkan motto baru “Melayani Negeri Kebanggaan Bangsa” (motto jangka panjang) sedangkan motto jangka pendeknya “Melayani dengan Kebanggaan sebagai Bank Anak Negeri” dimana sebelumnya dengan motto yang lama “Terpercaya, Kokoh dan Bersahabat”. Perubahan identitas BNI tersebut dilakukan sebagai kelanjutan dari proses pembenahan, penyehatan, dan restrukturisasi yang berpedoman pada peta navigasi BNI.³

Identitas baru BNI ini merupakan hasil desain ulang untuk menciptakan suatu identitas yang tampak lebih segar, lebih modern, dinamis serta menggambarkan posisi dan arah organisasi yang baru. Identitas tersebut merupakan ekspresi *Brand* baru yang tersusun dari simbol “46” dan kata “BNI”

³ Ibid, h. 12.

yang selanjutnya dikombinasikan dalam bentuk logo baru BNI. Huruf BNI dibuat dengan warna turquoise baru, untuk mencerminkan kekuatan, otoritas, kekokohan, keunikan dan citra yang lebih modern. Sedangkan simbol “46” dari angka 46 merupakan simbolisasi tahun kelahiran BNI , sekaligus mencerminkan warisan sebagai bank pertama di Indonesia. Angka 46 diletakkan secara diagonal menembus kotak berwarna jingga untuk menggambarkan BNI baru yang modern. Palet warna, warna turquoise pada logo baru lebih gelap, kuat, mencerminkan citra yang lebih stabil dan kokoh. Warna jingga yang baru lebih cerah dan kuat, mencerminkan citra lebih percaya diri dan segar.

1.1.3 Struktur Organisasi

Di Indonesia setiap organisasi, baik organisasi yang sangat sederhana maupun organisasi yang sangat luas dan kompleks masalah penyusunan organisasi yang jelas sangat diperlukan untuk menunjukkan wewenang antara satu dengan yang lain dalam organisasi yang bersangkutan.

Suatu organisasi yang jelas struktur informasinya biasanya digolongkan organisasi formil, sedangkan keorganisasian informasi terjadi dengan adanya jalinan hubungan kerja dan kegiatan yang tidak ditetapkan dengan resmi dalam organisasi tersebut.

Dalam sebuah pemahaman umum, struktur organisasi dapat dijelaskan dalam setiap organisasi terdapat unsur, yaitu :

- a. Adanya sekelompok orang
- b. Adanya sekelompok orang yang saling bekerja sama
- c. Adanya suatu tujuan tertentu

- d. Satu sama lain terikat secara formil
- e. Mempunyai atasan dan bawahan

Untuk lebih jelasnya, akan digambarkan struktur organisasi Bank BNI Syariah Cabang Makassar secara lengkap, sebagai berikut :

UNIT ORGANISASI PT. BANK NEGARA INDONESIA (PERSERO) TBK
KANTOR CABANG SYARIAH MAKASSAR

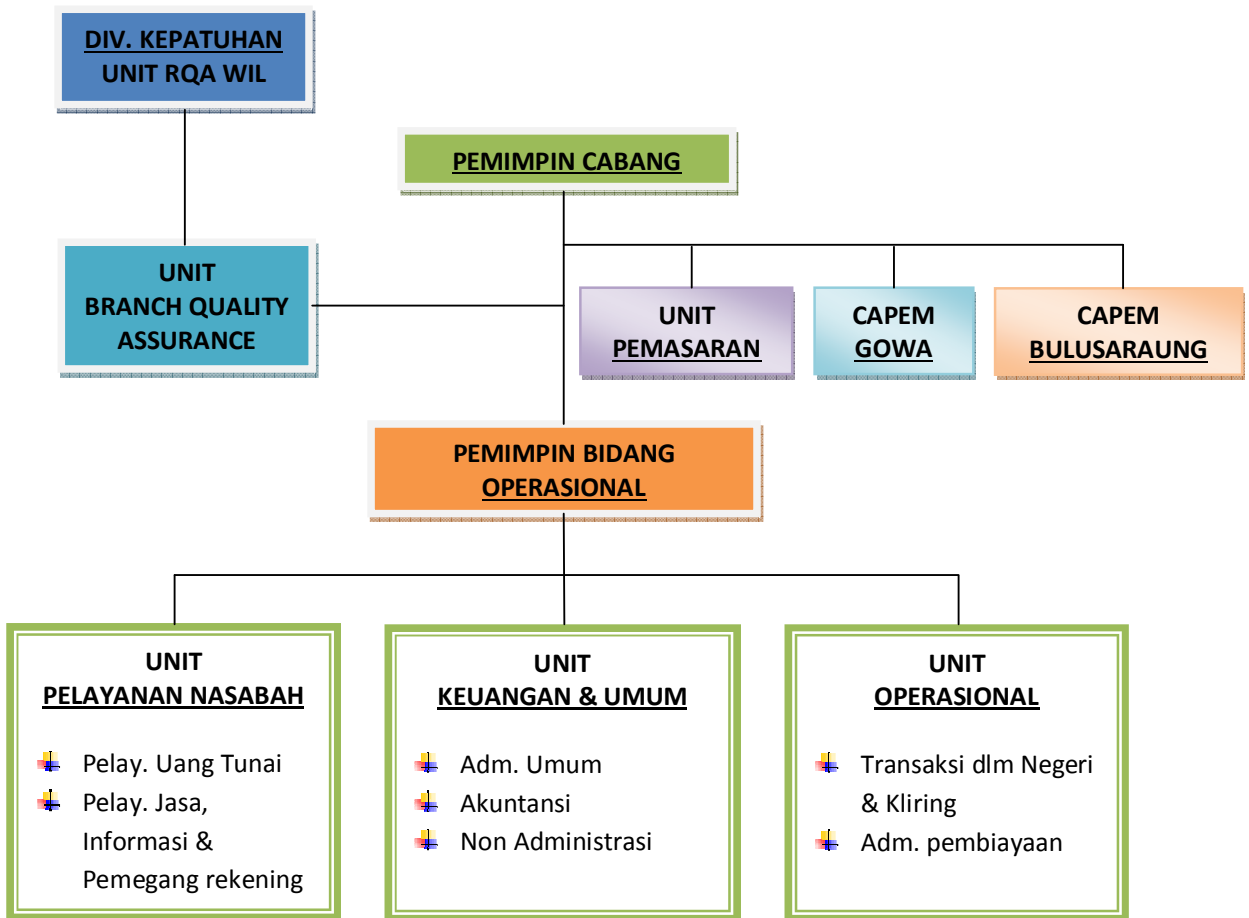

Sumber data : Dokumentasi BNI Syariah Cabang Makassar

Pembagian Tugas

Uraian terhadap masing-masing jabatan dituangkan dalam sebuah Buku Pedoman Perusahaan (BPP). Dalam BPP tersebut telah dijelaskan secara rinci mengenai ikhtisar jabatan dan tanggung jawab dari masing-masing jabatan tersebut. Untuk lebih jelasnya akan diuraikan ikhtisar dari masing-masing jabatan tersebut, antara lain :⁴

1. Pimpinan Cabang

- a. Memimpin dan bertanggungjawab penuh atas seluruh aktivitas Cabang dalam usaha memberikan pelayanan unggul kepada nasabah, mengendalikan dan meningkatkan kualitas bisnis di daerah kerjanya dan menyelenggarakan administrasi perusahaan.
- b. Bertanggungjawab sepenuhnya atas pelaksanaan fungsi manajemen secara utuh, konsisten dan kontinyu.
- c. Menetapkan rencana kerja dan anggaran, sasaran usaha dan tujuan yang akan dicapai.

2. Pemimpin Bidang Operasional

- a. Menyelia kegiatan pelayanan administrasi di front office dan back office dengan mengupayakan pelayanan yang optimal.
- b. Menyelia dan berpartisipasi aktif terhadap unit-unit yang dibawahinya dalam memantau dan memastikan bahwa perbaikan/penyempurnaan atas temuan hasil pemeriksaan oleh audit intern/ekstern telah dilakukan sesuai

⁴ Ibid, h. 18-20

dengan rencana/sarana perbaikan/penyempurnaan yang diberikan oleh auditor.

- c. Memberikan advis/konsultasi dan membahas masalah yang berkaitan dengan administrasi pembiayaan, pembiayaan bermasalah, keuangan, logistik, umum dan kepegawaian serta administrasi dalam negeri dan kliring.

3. Unit Pelayanan Nasabah

- a. Melayani semua jenis transaksi kas/tunai, pemindahan dan kliring
- b. Menyediakan informasi dan melayani transaksi produk/jasa DN dan LN
- c. Melayani kegiatan eksternal (Payment Point, Kas Mobil, Kantor kas dan Capem)
- d. Mengelola rekening/transaksi giro, tabungan, deposito, ONH dan kiriman uang
- e. Mengelola kegiatan bank Operasional/Persepsi untuk KPKN
- f. Membuat laporan ke Bank Indonesia dan KPKN

4. Unit Administrasi Keuangan dan Umum

- a. Mengelola sistem otomasi di Cabang/Cabang Pembantu
- b. Memeriksa kebenaran/akurasi transaksi keuangan
- c. Mengelola data informasi tentang kondisi keuangan Cabang dan rekening nasabah
- d. Mengelola laporan cabang : output harian, MIS dan laporan BI/pihak ketiga lainnya

- e. Mengelola administrasi kepegawaian, kebutuhan logistik dan administrasi umum.

5. Unit Operasional

- a. Mengelola administrasi pembiayaan, portfel pembiayaan dan pemantauan pemberian pembiayaan
- b. Mengelola transaksi dan administrasi kliring
- c. Membuat laporan pembiayaan ke BI dan manajemen Bank BNI

6. Unit Pemasaran Bisnis

- a. Melakukan pemasaran dana dan pembiayaan
- b. Menggali calon nasabah dan membina hubungan yang baik dalam rangka peningkatan bisnis dan mengupayakan pencapaian target yang telah ditetapkan.

7. Unit Branch Quality Assurance

Unit tersebut merupakan unit yang berdiri sendiri/independen dan tidak dibawah lagi oleh pemimpin cabang melainkan langsung dibawah Divisi Kepatuhan. Unit tersebut sebelumnya disebut Kontrol Intern. Tugas-tugas pokoknya antara lain :

- a. Melakukan pengawasan terhadap kepatuhan kerja setiap unit, sudah sejalan atau sesuaikah dengan BPP yang ada
- b. Menindaklanjuti temuan SPI/Audit, baik internal maupun eksternal
- c. Melakukan pemeriksaan secara rutin

1.1.4 Visi Dan Misi

Adapun visi dan misi Bank BNI Syariah adalah sebagai berikut :⁵

Visi

Menjadi Bank Syariah yang menguntungkan bagi Bank BNI dan terpercaya bagi umat muslim dengan bersungguh-sungguh menjalankan kegiatan usahanya berdasarkan prinsip-prinsip/syariah Islam yang berlandaskan Al-Qur'an dan Hadits.

Misi

Melaksanakan operasional perbankan berdasarkan prinsip syariah Islam, memberikan mutu pelayanan yang unggul kepada nasabah dengan sistem Front end dan otomatis on line, meningkatkan bisnis di segmen pasar usaha ritel dan ritel dan memberikan kontribusi laba yang nyata terhadap laba Bank BNI secara keseluruhan.

Untuk merealisasi visi dan misi tersebut, Bank BNI melakukan planning process secara bertahap ditingkat perusahaan sampai ke unit-unit operasional yang berfungsi sebagai pedoman bagi manajemen dalam menjalankan kegiatan usahanya.

⁵ PT. Bank Negara Indonesia (Persero) Tbk. Buku Pintar Produk dan Jasa Divisi Usaha Syariah, 2004.

1.1.5 Produk dan Jasa PT. BNI Syari'ah

1. TABUNGAN SYARIAH PLUS

Tabungan Syariahplus yang diaplikasikan di BNI Syariah menggunakan prinsip Mudharabah Mutlaqah yaitu suatu pengkongsian antara dua pihak, dimana pihak pertama (shahibul maal/penabung) menyediakan dana dan pihak kedua (mudharib/Bank) bertanggung jawab atas pengelolaan usaha. Bank sebagai pengelola dana bebas menggunakannya asal tidak bertentangan dengan syariah islam dengan keuntungan dibagikan sesuai dengan nisbah/ratio bagi hasil yang telah disepakati bersama. Apabila rugi, shahibul maal turut menanggung kerugian tersebut.⁶

2. TABUNGAN HAJI (THI)

Tabungan Haji BNI Syariah dalam pelaksanaanya menggunakan prinsip Mudharabah. Tabungan Haji Indonesia (THI) adalah bentuk tabungan yang dipergunakan sebagai sarana untuk mendapatkan kepastian porsi berangkat menunaikan ibadah Haji sesuai keinginan penabung cfm. Surat Keputusan ditjen Bimas Islam dan Urusan Haji No.D/146 tahun 1998 tanggal 13-07-1998.

3. KARTU MAHASISWA

⁶ Ibid.,

Kartu Mahasiswa adalah kartu identitas yang diterbitkan bersama oleh Perguruan Tinggi dan BNI Syariah

Manfaat :

- Sebagai kartu Identitas untuk keperluan aktivitas akademis
- Sebagai Kartu Tabungan, untuk keperluan transaksi keuangan dengan BNI yaitu sebagai sarana penarikan uang tunai di seluruh ATM BNI atau penyetoran/penarikan tunai diseluruh Cabang BNI dan BNI Syariah di Indonesia
- Sebagai sarana pembayaran SPP (autodebet) dan kewajiban mahasiswa lainnya.
- Sebagai sarana penghimpunan dana Perguruan Tinggi/Instansi

4. TABUNGAN SYARIAH PRIMA

Tabungan Syariah Prima adalah produk tabungan pada dasarnya merupakan derivatif dari produk Tabungan Syariahplus yang menggunakan prinsip Mudharabah Mutlaqah yaitu suatu pengkongsian antara dua pihak, dimana pihak pertama (shahibul maal/penabung) menyediakan dana dan pihak kedua (mudharib/Bank) bertanggung jawab atas pengelolaan usaha. Tabungan Syariah Prima dilengkapi dengan kartu Syariah Prima yang selain berfungsi sebagai kartu ATM juga berfungsi sebagai Anggota Private Banking BNI Syariah, Kartu Phoneplus dan Kartu Debit.

5. GIRO WADIAH

Giro Wadiah dalam aplikasi produk BNI Syariah adalah menggunakan prinsip Wadiah Yad Ad Dhamanah, dimana Bank sebagai penerima dana titipan dapat dimanfaatkan dana tersebut dengan seizin pemiliknya dan menjamin untuk mengembalikan titipan tersebut secara utuh setiap saat si pemilik menghendaki. Dengan prinsip Wadiah, pemilik modal (Giran) tidak mendapatkan jasa giro namun mendapatkan bonus yang besarnya ditentukan oleh Bank dan tidak diperjanjikan dimuka.⁷

6. DEPOSITO MUDHARABAH

Deposito Mudharabah yang diaplikasikan BNI Syariah adalah prinsip Mudharabah Mutlaqah yaitu perkongsian antara 2 pihak, dimana pihak pertama (shahibul maal/Deposan) menyediakan dana dan pihak kedua (mudharib/Bank) bertanggung jawab atas pengelolaan usaha. BNI Syariah diberi keluluasaan untuk menggunakan dana tersebut sepanjang tidak bertentangan dengan syariah Islam. Yang dimaksud dengan prinsip Mudharabah Mutlaqah adalah Deposan menempatkan uang dalam jumlah dan jangka waktu dengan tujuan untuk memperoleh keuntungan dari dana yang diinvestasikan. Bank dan Deposan menyetujui pembagian keuntungan (bagi hasil) dari hasil investasi berdasarkan nisbah yang disepakati. Keuntungan dibagikan sesuai dengan nisbah/ratio laba yang

⁷ Ibid, h. 26

telah disepakati bersama, apabila rugi shahibul maal turut menanggung kerugian tersebut.⁸

7. PEMBIAYAAN MURABAHAH

Pembiayaan Murabahah adalah Akad jual/beli antara Bank dengan Nasabah dimana Bank membeli barang yang diperlukan nasabah dan menjualnya kepada nasabah yang bersangkutan sebesar harga perolehan ditambah dengan keuntungan yang disepakati bersama. Bank sebagai penjual harus memberitahukan kepada pembeli mengenai harga beli produk dan menyatakan jumlah keuntungan yang ditambahkan pada harga perolehan tersebut. (yaitu sebesar harga pembelian ditambah biaya transportasi, biaya adm. Pajak, dll) dan keuntungan (margin) yang akan diambil oleh Bank). Nasabah berhutang kepada Bank karena Bank telah membelikan barang yang dipesan oleh nasabah dan telah disepakati bersama. Pembayaran kembali hutang tersebut dapat dilakukan sekaligus atau secara angsuran.

a. Mekanisme Pembiayaan Murabahah

- Gambar Skema Pembiayaan Murabahah

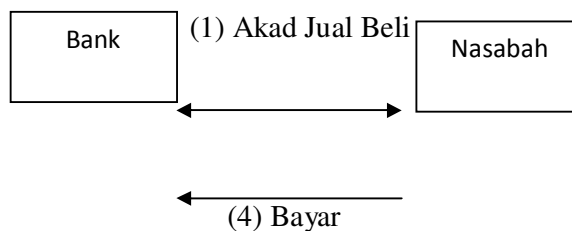

⁸ Ibid, h. 28

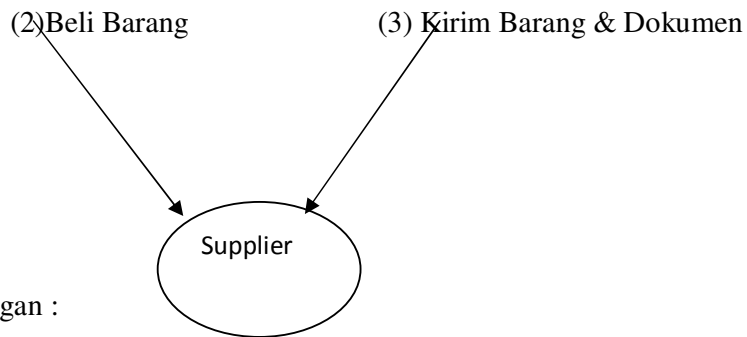

Keterangan :

1. Bank dan nasabah melakukan negosiasi untuk melakukan jual beli barang meliputi jenis barang, kwalifikasinya, harga barang serta cara pembayarannya.
2. Bank menghubungi supplier barang yang akan dibeli, bersepakat untuk melakukan pembelian barang sesuai yang diminta nasabah.
3. Bank dan nasabah melakukan akad jual beli
4. Bank melakukan pembayaran kepada supplier dan jaminan telah diikat sesuai ketentuan
5. Supplier mengirimkan barang langsung kepada nasabah
6. Nasabah membayar kembali kepada Bank sesuai jangka waktu yang disepakati.

8. PEMBIAYAAN MUSYARAKAH

Musyarakah adalah suatu kesepakatan antara Bank dengan nasabah untuk membiayai suatu proyek dimana masing-masing pihak secara bersama-sama menyediakan dana dan berpartisipasi dalam kerja. Masing-masing pihak berhak atas segala keuntungan dan bertanggung jawab atas segala kerugian yang terjadi sesuai dengan pernyataannya masing-masing. Tujuan penggunaan dapat diberikan untuk kegiatan usaha sebagai berikut :

- a. Jenis usaha pesanan (order)
 - b. Jenis usaha waralaba
 - c. Jenis usaha dengan pola kemitraan
 - d. Penyediaan dana untuk proyek
 - e. Jenis usaha Joint venture
 - f. Aktivitas ekspor dan impor
- a. Jenis-jenis Pembiayaan Musyarakah antara lain :

a. Musyarakah Usaha Kecil

Adalah pembiayaan yang diberikan untuk tujuan produktif kepada pengusaha kecil maksimum Rp.150 juta per nasabah berdasarkan prinsip Musyarakah.

b. Musyarakah Usaha Ritel

Adalah pembiayaan syariah yang digunakan untuk tujuan produktif (modal kerja) dengan maksimum s/d Rp.5. Milyar per nasabah berdasarkan pada prinsip Musyarakah.

c. Musyarakah Non Ritel

Adalah pembiayaan syariah yang digunakan untuk tujuan produktif dengan maksimum diatas Rp.5. Milyar per nasabah berdasarkan pada prinsip Musyarakah.⁹

⁹ Ibid, h. 44.

c. Mekanisme Pembiayaan Musyarakah

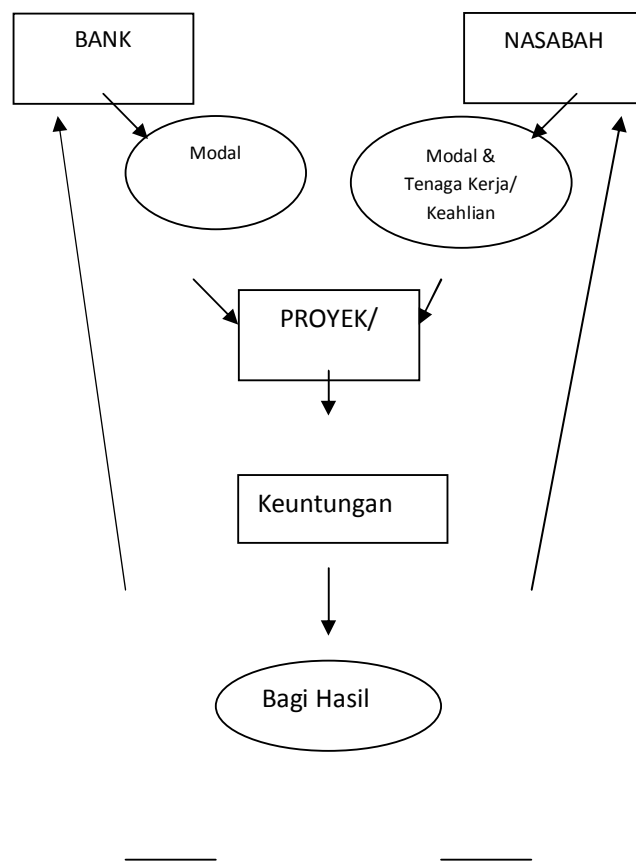

9. PEMBIAYAAN MUDHARABAH

Pembiayaan Mudharabah adalah pembiayaan yang dilakukan melalui kerjasama usaha antara dua pihak dimana pemilik modal/Bank (shahibul maal) menyediakan modal 100% sedangkan pihak lainnya menjadi

pengelola usaha (mudharib) dengan jenis ataupun bentuk usaha yang telah disepakati. Tujuan pembiayaan mudharabah dapat digunakan untuk suatu proyek atau usaha, misalnya :

- Proyek agribisnis (perpaduan antara pemilik lahan/modal dengan ahli petanian)
- Jasa (membiayai pendirian poliklinik/medical center)
- Pembiayaan transaksional (usaha konstruksi bidang pembangunan fisik dan engineering, pembuatan jalan, pembangunan gedung.
- Transaksi ekspor yang didukung oleh L/C
- Perdagangan yang bersifat transaksional (Catering)
- Perdagangan biasa (Supermarket, Waralaba)

a. Mekanisme Pembiayaan

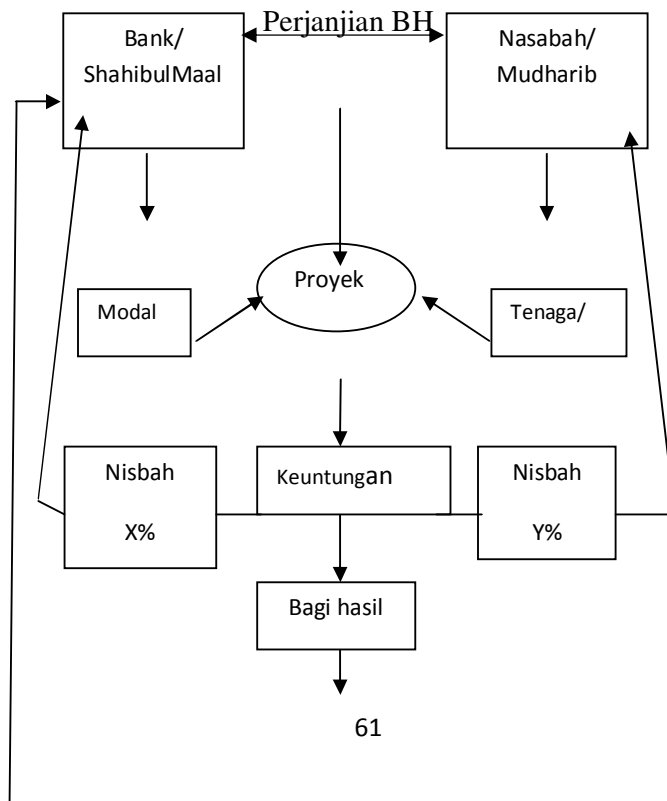

Pengambilan

Modal Pokok

Modal

Keterangan :

1. Nasabah mengajukan proposal kepada Bank
 2. Pelaksanaan proyek : Bank menyerahkan 100% dana dan nasabah mengelola proyek atau usaha, dengan jangka waktu, nisbah bagi hasil dan persyaratan lainnya yang tercantum didalam akad
 3. Pembagian keuntungan/kerugian :
 - a. Apabila proyek memberikan keuntungan, maka dibagi sesuai kesepakatan
 - b. Apabila proyek rugi, maka 100% kerugian ditanggung oleh Bank, kecuali mudharib melakukan kelalaian atau melanggar kesepakatan
 4. Dana Mudharabah dikembalikan dengan cara diangsur atau sekaligus oleh mudharib sesuai dengan jangka waktu yang disepakati
- b. Jenis-jenis pembiayaan Mudharabah

a. Mudharabah Usaha Kecil

Adalah pembiayaan yang diberikan untuk tujuan produktif (modal kerja) kepada pengusaha kecil dengan maksimum Rp.150 juta per nasabah berdasarkan prinsip Mudharabah Muqayyadah.

b. Mudharabah Usaha Ritel

Adalah pembiayaan syariah yang digunakan untuk tujuan produktif dengan maksimum s/d Rp.5. Milyar per nasabah berdasarkan pada prinsip Mudharabah

c. Mudharabah Non Ritel

Adalah pembiayaan syariah yang digunakan untuk tujuan produktif dengan maksimum diatas Rp.5. Milyar per nasabah berdasarkan pada prinsip Mudharabah Muqayyadah.

10. CASH COLLATERAL CREDIT (CCC)

Fasilitas pembiayaan yang khusus diberikan kepada pemegang Deposito Mudharabah dan pemegang Tabungan SyariahPlus , Tabungan Syariah Prima dan Giro Wadiah.

Manfaat :

Membantu pemilik dana tersebut diatas untuk memperoleh pembiayaan tanpa harus mencairkan Deposito, Tabungan dan Gironya

11. GADAI EMAS

Gadai Emas Syariah adalah penyerahan hak penguasaan secara fisik atas harta/barang berharga berupa emas (lantakan dan atau perhiasan beserta aksesorisnya) dari nasabah kepada Bank sebagai jaminan atas pembiayaan qardh yang diterima oleh nasabah.

Keunggulan :

- Cepat, karena seluruh proses hanya \pm 30 menit
- Mudah, karena dengan prosedur yang sederhana dan diperuntukkan untuk segenap lapisan masyarakat.
- Murah, karena tarif penitipan ditetapkan harian dan tidak dikaitkan dengan nominal pembiayaan
- Berkah, karena dikelola secara syariah dan tidak menggunakan bunga.

12. TRANSAKSI JASA-JASA

a. Kiriman Uang

Kiriman Uang (KU) adalah suatu jasa bank dalam pengiriman dana dari suatu cabang ke cabang lain atas permintaan pihak ketiga untuk dibayarkan kepada penerima ditempat lain berdasarkan prinsip Al-Wakalah.

Kiriman uang dari cabang Syariah ke BNI konvensional atau sebaliknya dapat dilakukan secara interbranch, pelaksanaannya agar dilakukan pada saat sistem BOSS dalam keadaan "On Line". Hal ini untuk menghindari terjadinya DPT, mengingat hubungan antara cabang-cabang

Syariah dengan BNI Konvensional diselesaikan melalui rekening USY yang ada di Cabang Jakarta Pusat.¹⁰

- Jenis-jenis transaksi adalah :

- KU tunai interbranch
- KU pemindahbukuan/kliring interbranch
- Transfer bagi hasil deposito interbranch (bagi hasil deposito yang dikreditkan ke rekening afiliasi di Cabang lain.

Manfaat :

- Membantu kelancaran dan mempercepat proses pembayaran
- Membantu penyelesaian transaksi menjadi lebih efektif dan efisien
- Melayani pengiriman ke banyak tempat (jaringan on line)
- Cepat dan aman

b. Inkaso

Inkaso adalah pengiriman surat/dokumen berharga untuk ditagihkan pembayarannya kepada pihak yang menerbitkan atau yang ditentukan (tertarik) dalam surat/dokumen berharga tersebut, dengan prinsip Al-Wakalah.

Manfaat :

- Membantu lebih efektif dan efisien dalam penyelesaian tagihan antar kota

¹⁰ Ibid, h. 53.

- Lebih bonafid dan nasabah memiliki reputasi yang lebih jelas

c. Kliring

Kliring adalah suatu tatacara perhitungan penagihan surat-surat berharga dari satu Bank peserta kliring terhadap Bank peserta lainnya agar perhitungan tersebut terselenggara dengan mudah, aman serta dapat memperlancar lalu lintas pembayaran giral, dengan prinsip Al.Wakalah.

-Jenis-jenis warkat kliring :

- Cek
- Bilyet Giro
- Nota Debet
- Nota Kredit
- Wesel Bank Untuk Transfer
- Surat Bukti Penerimaan Transfer (SBPT)

d. Layanan PhonePlus

Layanan PhonePlus adalah layanan transaksi perbankan melalui telepon 24 jam dalam mendapatkan segala informasi produk dan jasa BNI dan dapat melakukan transaksi perbankan dengan jaminan privacy yang tinggi serta tidak dibatasi ruang, waktu dan gerak.

e. Layanan Syariah Prima

Yaitu suatu bentuk pengelolaan layanan nasabah oleh BNI Syariah yang ditujukan kepada nasabah segmen premium (high networth individuals)

secara personal untuk kenyamanan, keramah-tamahan, perhatian personal, profesional dan kecepatan layanan kepada nasabah. Layanan ini diberikan kepada nasabah yang memiliki rekening Giro Wadiah, Deposito Mudharabah, Tabungan SyariahPlus dan Tabungan Syariah Prima dengan saldo rata-rata perbulan diatas Rp.250 juta

Manfaat :

- Segala urusan Nasabah dilayani langsung oleh Financial Advisor sampai selesai. Dengan demikian Nasabah tidak perlu berurusan dengan unit-unit pelayanan lainnya, cukup menunggu di ruang khusus.
- Permintaan transaksi nasabah dapat dilakukan dengan melalui telepon, fax dan email.
- Mendapat konsultasi bisnis mengenai :
 - Manfaat produk-produk BNI Syariah
 - Perkembangan bisnis lanjutan
 - Mendapatkan laporan rekening terpadu
 - Solusi terhadap permasalahan finansial nasabah

Jenis layanan :

- Pemasaran dana kepada nasabah High Netwoth Individual (HNI)
- Menerima, menverifikasi dan memproses permohonan pembiayaan konsumtif

- Transaksi penarikan tunai & penyetoran tunai
- Melakukan investasi dana nasabah HNI ke berbagai instrumen investasi
- Transaksi pembukaan rekening dan penutupan rekening (Giro Wadiah, Deposito Mudharabah dan Tabungan Syariah Prima)
- Transaksi pemindahbukuan
- Informasi produk dan jasa BNI Syariah
- Informasi saldo
- Kiriman Uang
- Transaksi Non Bank (pembelian tiket pesawat, reservasi hotel, dll.).
- Jasa penasehat keuangan (Financial Advisory)

f. ATM-BNI

ATM (Automatic Teller Machine) adalah mesin anjungan tunai mandiri yang ditempatkan di Cabang BNI atau BNI Syariah dan tempat tertentu yang dapat digunakan oleh nasabah tertentu dengan melayani diri sendiri dan menggunakan Kartu SyariahPlus dan Kartu Syariah Prima untuk mengambil uang tunai diseluruh ATM BNI

Manfaat :

- Meningkatkan service level kepada Nasabah secara keseluruhan
- Mengurangi antrian dibanking hall dan terbebas dari antrian panjang

g. Agen Penjualan Reksadana Syariah

Suatu layanan yang diberikan oleh BNI Syariah dalam menjual reksadana syariah melalui kerjasama dengan Manajer Investasi

h. Qard Al Hasan

Adalah akad saling bantu-membantu dan bukan transaksi komersil yang fungsinya untuk menjalankan kegiatan sosial dan dana yang digunakan berasal dari dana sosial antara lain zakat, infaq dan sadaqoh (ZIS) atau dana-dana yang berasal dari modal bank.

Pengembalian, atas pembiayaan ini ditentukan dalam jangka waktu tertentu dan dapat dikembalikan sekaligus atau diangsur.

i. Ijarah (sewa)

j. Jasa - RTGS

B. Gambaran Umum Proses Penelitian

Data yang digunakan dalam penelitian ini adalah data primer, yaitu data yang diperoleh secara langsung dari obyek penelitian. Cara penarikannya dengan menggunakan kuesioner yang dibagikan kepada 60 orang nasabah (responden) yang bertindak sebagai sampel. Kuesioner yang dibagikan kepada responden tersebut semuanya kembali. Angket yang dibagikan terdiri dari beberapa variabel pertanyaan tentang faktor-faktor yang mempengaruhi mereka untuk menjadi nasabah pada PT. BNI Syariah, serta pertanyaan terbuka tentang karakteristik responden.

Waktu penyebaran kuesioner dilakukan selama 2 minggu mulai tanggal 04 Januari - 18 Januari 2010. Adapun hasil pengumpulan data dideskripsikan sebagai berikut:

1. Deskripsi Responden

Untuk keperluan analisis dilakukan pengumpulan data dengan memberikan kuesioner kepada nasabah PT. BNI Syariah Cabang Makassar. Kuesioner diberikan kepada nasabah sebanyak 60 orang. Karakteristik responden yang diperoleh antara lain data tentang jenis kelamin, usia, profesi, dan pendidikan. Berikut ini data mengenai jenis kelamin responden:

Tabel IV.1
Jenis Kelamin Responden

Jenis kelamin	Frekuensi	Presentase
Laki-laki	42	70
Perempuan	18	30
Total	60	100

Tabel IV.1 menunjukkan mayoritas nasabah PT. BNI Syariah Cabang Makassar berjenis kelamin pria yaitu sebanyak 39 orang atau 65% dan responden yang berjenis kelamin wanita sebanyak 21 responden atau 35%.

Tabel IV.2
Responden Menurut Usia

Distribusi usia	Frekuensi	Persentase
20-30	32	53,3
31-40	21	35
41 tahun ke atas	7	11,7
Total	60	100

Berdasarkan pada tabel IV.2 dapat dilihat sebagian besar responden PT. BNI Syariah Cabang Makassar memiliki usia antara 20-30 tahun, yaitu sebesar 53,3% dan usia antara 31-40 tahun sebesar 35% sedangkan usia yang sudah tidak produktif yaitu di atas 41 tahun sebesar 11,7%. Melalui distribusi usia tersebut dapat dilihat sebagian responden memiliki usia yang produktif.

Responden penelitian selanjutnya dibagi menurut strata pendidikan dan pekerjaannya.

Tabel IV.3
Responden menurut pendidikan

Distribusi pendidikan	frekuensi	Persentase
SLTA	26	43,3
Sarjana	28	46,7
Magister	6	10
Total	60	100

Dari Tabel VI.1.3 menunjukkan bahwa mayoritas nasabah PT. BNI Syariah Cabang Makassar memiliki tingkat pendidikan Sarjana yaitu sebanyak 28 responden atau 46,7%, 23,3 Sarjana 43,3% sebanyak 26 orang, dan Megister 10% atau sebanyak 6 responden.

Tabel IV. 4
Profesi Responden

Profesi	Frekuensi	Persentasi(%)
Buruh dan Tani	11	18,3
Pegawai swasta	20	33,3
PNS	9	15,0
Wiraswasta	14	23,3
Pengusaha	6	10,00
Total	60	100

Dari tabel IV.4 menunjukkan bahwa mayoritas nasabah Bank BNI Syariah Cabang Makassar memiliki pekerjaan sebagai pegawai swasta yaitu sebanyak 20 responden atau 33.3% dan terendah adalah nasabah yang berprofesi sebagai pengusaha yaitu sebanyak 10%.

B. Analisis Faktor-faktor Dominan Yang Mempengaruhi Masyarakat Menjadi Nasabah Pada BNI Syariah

1. Pemahaman Masyarakat tentang Sistem Operasional Bank Syariah

Karena masih dalam tahapan awal pengembangan, dapat dimaklumi bahwa pada saat ini pemahaman sebagian masyarakat mengenai sistem dan prinsip perbankan syariah masih belum tepat. Pada dasarnya, sistem ekonomi Islam telah jelas, yaitu dilarang mempraktikkan riba serta akumulasi kekayaan hanya pada pihak tertentu secara tidak adil. Akan tetapi, secara praktis, bentuk produk dan jasa pelayanan, prinsip-prinsip dasar hubungan antara bank dan nasabah, serta cara-cara yang halal, masih sangat perlu disosialisasikan secara luas.

Adanya perbedaan karakteristik produk bank konvensional dengan bank syari'ah telah menimbulkan adanya keengganan bagi pengguna jasa perbankan. Keengganan tersebut antara lain disebabkan hilangnya kesempatan mendapatkan penghasilan tetap berupa bunga dari simpanan. Oleh karena itu, secara umum perlu diinformasikan bahwa penempatan dana pada bank syari'ah juga dapat memberikan keuntungan finansial yang kompetitif. Disamping itu, salah satu karakteristik khusus dari hubungan bank dengan nasabah dalam sistem perbankan syari'ah adalah adanya moral force dan tuntutan terhadap etika usaha yang tinggi dari semua pihak hal ini selanjutnya akan mendukung prinsip kehati-hatian dalam usaha bank maupun nasabah. Berdasarkan penelitian yang penulis lakukan dilapangan, mengenai tingkat pemahaman masyarakat tentang Sistem Operasional Perbankan Syari'ah pada Nasabah PT, BNI Syari'ah Cabang Makassar Makassar mengenai bentuk-bentuk operasional perbankan syari'ah serta aplikasinya terhadap mekanisme operasional bank. Maka berikut ini disajikan pengolahan data dari angket dalam bentuk persentase.

Tabel V.1

Pemahaman Masyarakat tentang Sistem Operasional pada Bank Syari'ah

No	Alternatif Jawaban	Frekuensi	Persentase
1	Paham	14	23,3%
2	Kurang Paham	37	61,7%
3	Tidak Paham	9	15%
Jumlah		60	100%

Sumber data: *data dikelola dari angket no.1*

Berdasarkan data diatas dapat diperoleh bahwa dari 60 responden, yang paham tentang sistem operasional bank syari'ah sebanyak 14 orang atau sebesar 23,3% dan yang menyatakan kurang paham tentang operasional bank syari'ah tersebut sebesar 61,7% yaitu sebanyak 37 responden. Adapun 15% responden menyatakan tidak paham akan sistem operasional bank syari'ah. Dari data diatas dapat disimpulkan bahwa sebagian besar masyarakat belum memahami sepenuhnya tentang sistem operasional pada bank syari'ah, dimana sebagian besar responden menurut hasil penelitian yakni sebesar 61,7% kurang paham akan operasional perbankan syari'ah, maka hal tersebut dapat mengindikasikan seperti yang telah dijelaskan sebelumnya, bahwa hal tersebut kurang lebih disebabkan karena masih kurangnya sosialisasi terhadap masyarakat. Pemahaman yang kurang ini juga terungkap dari hasil wawancara mendalam penulis dengan beberapa nasabah dan pihak yang berwenang pada instansi perbankan mengungkapkan bahwa mereka belum memahami secara baik prinsip operasional Bank Syari'ah. Melihat data dan fakta sebelumnya maka kiranya hal ini menjadi

petunjuk bagi para stakeholder perbankan syari'ah agar lebih gencar dalam mengsosialisasikan kepada masyarakat tentang operasional perbankan syariah yang tidak terlepas dari prinsip-prinsip syari'ah.

Pada dasarnya seperti yang telah penulis jelaskan sebelumnya pada landasan teori pada bab II tentang Sistem Operasional Bank Syari'ah, pada intinya adalah hal yang membicarakan tentang bagaimana kerja dan optimalisasi masing-masing bagian dalam menjalankan tugas dan fungsinya. Berkaitan dengan itu, maka *job description* dan *job specification* merupakan hal yang sangat penting. Karena itu dibutuhkan Strategi Pengembangan Pengaturan Kegiatan Bank Syari'ah yang tepat, agar terlihat secara eksplisit bagi masyarakat tentang perbedaan karakteristik antara Bank Syari'ah dengan Bank Konvensional. Sehingga tidak adalagi keraguan dalam masyarakat terhadap sistem perbankan syari'ah, dan juga menunjukkan kepada masyarakat bahwasanya Lembaga Keuangan Syari'ah tanpa terkecuali PT. BNI Syari'ah cabang Makassar juga mampu memberikan keuntungan finansial yang kompetitif.

2. Nilai atau Keyakinan Masyarakat Terhadap Bagi Hasil

Hal mendasar yang membedakan antara Lembaga Keuangan Non Syari'ah dan Syari'ah adalah terletak pada pengembalian dan pembagian keuntungan yang diberikan oleh nasabah kepada lembaga keuangan dan/atau yang diberikan oleh lembaga keuangan kepada nasabah. Oleh karena itu muncullah istilah bunga dan bagi hasil. Persoalan bunga bank yang disebut sebagai riba telah menjadi bahan perdebatan di kalangan pemikir dan fiqih Islam. Dan tampaknya kondisi tersebut tidak akan cukup sampai disitu, namun akan terus diperbincangkan dari masa

kemasa. Untuk mengatasi hal tersebut, sekarang umat Islam khususnya praktisi Ekonomi Islam telah mencoba mengembangkan paradigma perekonomian dalam rangka perbaikan ekonomi ummat dan peningkatan kesejahteraan ummat. Realisasinya adalah berupa beroperasinya bank-bank syari'ah dipelosok Indonesia, salah satunya adalah PT. BNI Syari'ah Cabang Makassar sebagai Unit Usaha Syari'ah yang beroperasi tidak mendasarkan pada bunga, namun dengan sistem bagi hasil, dan hal inipun sejalan dengan visi dan misi PT. BNI Syari'ah Cabang Makassar yakni menjadi Bank Syariah yang menguntungkan bagi Bank BNI dan terpercaya bagi ummat muslim dengan bersungguh-sungguh menjalankan kegiatan usahanya berdasarkan prinsip-prinsip/syariah Islam yang berlandaskan Al-Qur'an dan Hadits.

Adapun hasil dari penelitian yang penulis dapatkan di lapangan tentang variabel bagi hasil menjadi salah satu faktor positif yang mempengaruhi masyarakat menjadi nasabah Bank BNI Syari'ah dapat dilihat pada Tabel di bawah ini :

Tabel V.2

Nilai Keyakinan Masyarakat Tentang Bagi Hasil

No	Alternatif Jawaban	Frekuensi	Persentase
1	Setuju	44	73,3%
2	Kurang Setuju	12	20%
3	Ragu-ragu	4	6,7%
Jumlah		60	100%

Sumber data: Data dikelola dari angket no.2

Tabel V.2 menunjukkan bahwa dari 60 responden, mayoritas menyatakan setuju (73,3%) terhadap sistem bagi hasil yang diberlakukan oleh Bank BNI Syariah Cabang Makassar. Adapun Responden yang menyatakan tidak setuju terhadap prinsip bagi hasil yaitu sebanyak 12 responden atau sebesar 20%, maka penulis mengambil kesimpulan dari hasil wawancara mendalam dengan beberapa nasabah hal tersebut dikarenakan karena sebagian Responden masih mempunyai anggapan bahwa bunga bank pada Bank Konvensional adalah halal yaitu bahwa riba yang diharamkan Allah dan Rasulnya adalah bunga atau pinjaman konsumtif, khususnya yang hendak memenuhi kebutuhan hidupnya sehari-hari, seperti makan, minum, dan pakaian. Ini diperkuat dengan pernyataan pihak yang terkait dalam hal ini Pimpinan SCO BNI Syari'ah dari hasil wawancara penulis :

Salah satu indikator yang menyebabkan masyarakat kita masih enggan dalam menggunakan jasa atau pelayanan Perbankan Syari'ah sehingga masih menggunakan jasa Konvensional dikarenakan bahwa mereka belum memahami secara baik prinsip operasional Bank Syari'ah, yang mereka tahu adalah Bank Syariah tidak pakai bunga kemudian jika meminjam ke bank syariah untuk modal kerja maka akan diberlakukan prinsip bagi hasil jika berlabar¹¹

Fakta sejarah, menurut sebagian pakar Ekonomi Islam, tidak menyetujui argumen diatas itu karena jenis riba yang dominan berlaku di era jahiliah bukanlah riba konsumtif. Di era jahiliah, tidak ada orang yang berhutang untuk makan, dan kalaupun ada maka hal tersebut amat langka dan tidak dapat dijadikan tolak ukur. Riba Jahiliah sebagaimana dipahami oleh ulama terdahulu ialah seseorang berhutang kepada orang lain sampai jangka waktu tertentu.¹² Selain itu praktik ribawi yang telah di firmankan dalam Al-Qur'an itu, kini dalam bentuknya

¹¹ Muh. Suryono, Pimpinan SCO, PT. BNI Syariah. Cab, Makassar, wawancara oleh penulis, 11 Januari 2010

¹² Marvyn Lewis dan Latifa Algoud, *Prinsip, Praktik, Prospek Perbankan Syari'ah*, (Jakarta: PT. serambi Ilmu Semesta, 2005), h. 264.

yang lebih canggih telah mendarah daging ditubuh Bank-Bank Konvensional. Hal tersebut diperkuat dengan adanya fatwa dari MUI yang secara tegas menyatakan :

Praktik Pembungaan itu hukumnya adalah haram baik dilakukan oleh Bank, Asuransi, Pasar Modal, Pegadaian, Koperasi, dan Lembaga Keuangan lainnya maupun dilakukan oleh individu.¹³

Adapun Responden yang menyatakan Tidak setuju atau masih ragu tentang bagi hasil yang diberikan Bank Syari'ah sebesar 6,7% persen hal ini setidaknya dapat menjadi petunjuk yang lebih kuat bagi Bank Syari'ah dalam hal ini PT. BNI Syari'ah Cabang Makassar untuk dapat memberikan arahan juga bimbingan mengenai sistem bagi hasil pada Bank Syari'ah sehingga diharapkan maka masyarakat ini dapat menjadi nasabah yang potensial.

3. Sikap Terhadap Prinsip dan Produk Bank Syari'ah

Untuk selanjutnya penulis melakukan analisis tentang sikap terhadap prinsip dan produk pada bank syari'ah, adapun hasil dari analisis tersebut menunjukkan hasil yang juga cukup signifikan dimana 83,3% persen responden menyatakan bahwa mereka setuju dengan aplikasi prinsip syari'ah dalam dunia perbankan. Tingginya tingkat persetujuan terhadap prinsip syari'ah ini tidak terlepas dari ikatan emosional masyarakat sebagian masyarakat kita beragama Islam, sehingga mereka mempunyai sikap yang positif terhadap sistem bagi hasil pada bank syari'ah. Secara detail hasil olahan data yang di dapatkan penulis dilapangan dapat dilihat pada tabel dibawah ini :

¹³ Abu Muhammad Dwiono, *Selamat Tinggal Bank Konvensional* (Jakarta: CV Tifa Surya Indonesia, 2009), h. 81.

Tabel V.3

Sikap Terhadap Prinsip Bank Syari'ah

No	Alternatif Jawaban	Frekuensi	Persentase
1	Setuju	50	83,3%
2	Kurang Setuju	6	10%
3	Tidak Tahu	4	6,7%
Jumlah		60	100%

Sumber data: Diperoleh dari angket no.4

Hasil olahan data diatas juga memberikan makna bahwa semakin baik pemahaman masyarakat terhadap konsep syari'ah, semakin mendorong mereka untuk menjadi nasabah bank syari'ah. Dengan kata lain, faktor agama dan moral sangat berperan dalam mendorong masyarakat untuk menggunakan jasa bank syari'ah Adapun Sikap masyarakat akan Produk yang ditawarkan oleh PT. BNI Syariah berikut data yang penulis dapatkan dilapangan.

Tabel V.4

Sikap Terhadap Produk Bank Syari'ah

No	Alternatif Jawaban	Frekuensi	Persentase
1	Memberikan	9	15%
2	Kurang Memberikan	41	68,3%
3	Tidak Memberikan	10	16,7%
Jumlah		60	100%

Sumber data: Diperoleh dari angket no.5

Berdasarkan data diatas penulis menarik kesimpulan bahwasanya produk-produk yang ada pada Bank syari'ah tentunya sudah harus dikenal masyarakat yang telah

mengenal dan mengetahui bank syari'ah, akan tetapi sikap masyarakat terhadap produk-produk bank syari'ah ternyata masih berpengaruh negatif terlihat bahwa sebagian responden menyatakan Bank Syari'ah khususnya PT. BNI Syari'ah masih kurang memberikan pengetahuan kepada masyarakat akan produk-produk Syari'ah. Yakni sebesar 68,3% responden menyatakan jika produk-produk yang ada pada bank syari'ah pada saat ini masih kurang diketahui oleh masyarakat kita. Ada indikasi akan ketidaktahuan masyarakat kita terhadap produk-produk yang ditawarkan oleh Lembaga Keuangan Syari'ah khususnya PT. BNI Syari'ah yakni dikarenakan masih kurangnya bauran pemasaran atau marketing pemasaran dari Bank dalam memahami atau memenuhi kebutuhan konsumen, maka dari sini diharapkan agar para praktisi agar lebih gencar dan aktif dalam menggait para nasabahnya, salah satunya adalah dengan merancang Strategi Pemasaran Bank Syari'ah. Adapun strategi pemasaran yang penulis maksudkan seperti yang telah penulis paparkan pada bab sebelumnya, strategi pemasaran bank syari'ah merupakan suatu langkah-langkah yang harus ditempuh dalam memasarkan produk/jasa perbankan yang ditujukan pada peningkatan penjualan, serta memperhatikan indikator-indikator yang dapat menunjang didalam pengembangan bank syariah dalam hal ini PT. BNI Syariah, adapun indikator-indikator yang penulis maksudkan diantaranya kualitas pelayanan, lokasi, promosi dan indikator lainnya.

Penelitian selanjutnya, penulis ingin mengetahui dari responden apakah pelayanan yang diberikan oleh PT. BNI Syari'ah menjadi salah satu variabel yang

menyebabkan masyarakat untuk menjadi nasabah pada PT. BNI Syariah. Berikut hasil analisis dilapangan penulis sajikan dalam bentuk tabel dibawah ini :

4. Tanggapan Masyarakat terhadap Pelayanan Bank BNI Syari'ah

Pepatah mengatakan *nasabah adalah raja*, maka ia wajib dilayani dengan tulus dan ikhlas. Nasabah memiliki keinginan-keinginan terhadap bank syari'ah, sehingga nantinya ia menjadi pelanggan bank syari'ah. Keinginan-keinginan yang harapannya dapat diperoleh dari bank . Selanjutnya hasil penelitian dilapangan tentang faktor pelayanan menjadi salah satu faktor yang berpengaruh positif terhadap keputusan masyarakat untuk menjadi nasabah pada PT. BNI Syari'ah Cabang Makassar adalah sebagai berikut:

Tabel V.5

Tanggapan Masyarakat terhadap Pelayanan Bank BNI Syari'ah

No	Alternatif Jawaban	Frekuensi	Persentase
1	Baik	47	78,3%
2	Kurang Baik	10	16,7%
3	Tidak Baik	3	5%
Jumlah		60	100%

Sumber data: *data dikelola dari angket no. 6*

Dari hasil olahan data pada tabel V.5 diatas penulis menarik kesimpulan bahwa dari 60 responden, sebagian besar responden menyatakan kepuasannya terhadap pelayanan yang diberikan oleh Bank BNI syari'ah, hal tersebut dapat dilihat dari banyaknya atau besarnya jawaban responden terhadap kualitas pelayanan yang

diberikan PT. BNI Syari'ah, yakni sebesar 78,3% responden atau sebanyak 47 reponden menyatakan baik. Adanya penilaian rasional dari faktor pelayanan ini memberikan indikasi bahwa preferensi untuk memilih bank syari'ah dalam hal ini PT. BNI Syari'ah tidak didasarkan pada emosi agama saja, tetapi juga oleh pertimbangan lain yang lebih rasional. Kualitas pelayanan yang dinilai cukup baik bagi para nasabah BNI Syariah ini juga didukung dengan hasil dokumentasi penulis dilapangan dengan adanya award yang pernah diberikan kepada PT. BNI Syariah Cabang Makassar untuk kategori pelayanan terbaik bagi para nasabahnya. Adapun responden yang menyatakan kurang baik sebesar 10%, kiranya ini menjadi motivasi bagi Bank BNI Syari'ah Cabang Makassar untuk tidak berhenti sampai disitu untuk lebih meningkatkan kualitas pelayanannya kepada para nasabah mengingat nasabah sesungguhnya asset yang sebenarnya bagi Bank.

BAB V

PENUTUP

A. Kesimpulan.

Berdasarkan analisis data dan pembahasannya maka dapat disimpulkan bahwa:

1. Pengaruh tingkat pemahaman masyarakat tentang sistem operasional bank syari'ah dalam mempengaruhi konsumen untuk menjadi nasabah pada PT. BNI Syari'ah adalah negatif.
2. Pengaruh sikap masyarakat tentang produk-produk yang ditawarkan oleh bank syari'ah dalam mempengaruhi konsumen untuk menjadi nasabah pada PT. BNI Syari'ah juga negatif.
3. Pengaruh keyakinan masyarakat terhadap prinsip syariah dalam mempengaruhi masyarakat untuk menggunakan jasa PT. BNI Syariah adalah positif.
4. Adapun pengaruh bagi hasil dan pelayanan yang diberikan PT. BNI Syari'ah Cabang Makassar juga berpengaruh positif bagi konsumen untuk bertransaksi pada PT. BNI syari'ah Cabang Makassar.
5. Dan penelitian ini menunjukkan bahwasanya faktor internal adalah faktor yang lebih dominan pengaruhnya bagi masyarakat untuk menjadi nasabah pada PT. BNI Syari'ah Cabang Makassar. Faktor-faktor tersebut adalah faktor bagi hasil, keyakinan terhadap prinsip dan kualitas pelayanan yang diberikan oleh PT. BNI Syari'ah Cabang Makassar.

B. Implikasi Penelitian

1. Sebagaimana diungkapkan bahwa faktor bagi hasil, keyakinan akan prinsip syariah dan kualitas pelayanan merupakan faktor internal yang mengakibatkan dominan berpengaruh bagi masyarakat untuk menjadi nasabah pada PT. BNI Syari'ah Cabang Makassar. Maka PT. BNI Syariah Cabang Makassar dalam hal ini hendaknya tetap menjaga kepercayaan masyarakat khususnya nasabah, bahwa praktek bagi hasil yang diberikan telah berjalan sesuai dengan prinsip-prinsip syari'ah, dan terus memberikan kualitas pelayanan yang terbaik bagi nasabah, dengan terus memperhatikan indikator-indikator yang berhubungan dengan faktor bagi hasil dan kualitas pelayanan.
2. Diketahui pula bahwa faktor-faktor sistem operasional bank, dan produk. Pada umumnya masih dinilai masih negatif oleh responden/nasabah PT. BNI Syari'ah Cabang Makassar. Maka hendaknya PT. BNI Syari'ah Cabang Makassar dapat membenahi faktor-faktor tersebut, yakni dengan terus menggali atau menciptakan produk-produk yang variatif tapi tetap berjalan pada prinsip-prinsip syari'ah. Agar dapat lebih banyak menarik minat masyarakat untuk menggunakan jasa PT. BNI Syari'ah.Cabang Makassar.

DAFTAR PUSTAKA

Antonio, M. Syafii. *Bank Syariah dari Teori ke Praktek*. Cet. 1; Jakarta: Gema Insani Press, 2001.

----- . *Dari Teori ke Praktek*. Jakarta: Gema Insani Press, 2001.

Amirman, I Ine Yousda. *Penelitian dan Stastistik Pendidikan*, Jakarta: Bumi Aksara, 1993.

Arifin, Zaenul. *Dasar-dasar Manajmen Bank Syariah*, Jakarta Alfabeta, 2002.

Arikunto, Suharsimi. *Prosedur Penulisan Karya Ilmiah*, Jakarta: Rineka Cipta, 2002.

Departemen Pendidikan dan Kebudayaan. *Kamus Besar Bahasa Indonesia*. ed.II; Jakarta: Balai Pustaka, 1997.

Hasibuan, Malayu. *Perbankan Islam*, Jakarta: PT. Bumi Aksara, 2002

[http://organisasi.org/pengertian pemasaran defenisi pasar dan pemasaran](http://organisasi.org/pengertian_pemasaran_defenisi_pasar_dan_pemasaran) (08 Januari 2010).

Jaharuddin, "Mengenal Bank Syariah," *Blog Jaharuddin*.
<http://syariaeconomy.blogspot.com/2008/12/mengenal-bank-syariah.html> (10 Januari 2010).

Kountur, Ronny. *Menguasai Riset Pemasaran*, Jakarta: PT. Mitra Kerjaya, 2008.

Kotler, Philip. *Marketing Management*, The Millenium Edition, (New York: Prentice Hall International, Inc, 2000), p.7.

Lewis, Marvyn dan Latifa Algoud. *Prinsip, Praktik, Prospek Perbankan Syari'ah*, Jakarta: PT. serambi Ilmu Semesta, 2005.

Mardalis. *Metodologi penelitian: Suatu pendekatan Proposal*, Jakarta: Bumi Aksara, 1992.

Muhammad. *Manajemen Bank Syari'ah*, Yogyakarta: UPP AMP YKPN, 2005.

----- *Lembaga Keuangan Kontemporer*, Yogyakarta: UII Press, 2000.

Muhammad, Abu Dwiono. *Selamat Tinggal Bank Konvensional*, Jakarta: CV Tifa Surya Indonesia, 2009.

Nawawi, Hadari. *Metodologi Penelitian Bidang Sosial*, Yogyakarta: Universiti Pers, 1993

Pasamai, Syamsuddin. *Metodologi Penelitian dan Penulisan Karya Ilmiah Hukum*, Makassar: Umitoha, 2007.

Perwataatmadja, Karnaen dan Syafii Antonio. *Apa dan bagaimana Bank Islam*, PT. Dana Bhakti Wakaf, 1997.

(Suryono, wawancara, 2009).

Soemitra, Andri. *Bank dan Lembaga Keuangan Syariah*. Jakarta: Kencana Preneda Media Group, 2009.

Swastha, Basu dan Hani Handoko. *Manajemen Pemasaran Analisis Perilaku Konsumen*, BPEE, Yogyakarta, 2008.

Warmawan, Adi. *Bank Islam*. Ed III; Jakarta: PT. Raja Grafindo Persada, 2008.

Warsito, Hermawan. *Pengantar Metodologi Penelitian*, Jakarta: Gramedia Pustaka Utama, 1992.

LEMBARAN ANGKET

A. Pilih jawaban yang paling sesuai menurut anda dan berikan komentar anda

B. Identitas Responden

Nama :
Pekerjaan :
Umur :
Pendidikan :
Jenis kelamin :
Alamat :

C. Daftar pertanyaan-pertanyaan :

1. Apakah bapak, ibu, saudara (i) mengetahui dan memahami tentang sistem Operasional pada Bank Syariah?
 - a. Paham
 - b. Kurang paham
 - c. Tidak paham
2. Apakah bapak, ibu, saudara (i) setuju tentang pemahaman bagi hasil pada Bank Syariah?
 - a. Setuju
 - b. Kurang setuju
 - c. Ragu-ragu
3. Apakah bapak, ibu, saudara (i) mengetahui keharaman hukum tentang gharar, maisir, dan riba?
 - a. Mengetahui
 - b. Kurang mengetahui
 - c. Tidak mengetahui
4. Apakah menurut bapak, ibu, saudara (i) praktek PT.BNI Syariah sudah sesuai dengan prinsip syariah?
 - a. Yakin
 - b. Kurang yakin
 - c. Tidak Tahu
5. Apakah PT. BNI Syariah memberikan penjelasan tentang produk jasa yang ditawarkan?
 - a. Memberikan
 - b. Kurang memberikan
 - c. Tidak memberikan

6. Bagaimana menurut bapak, ibu, saudara (i) terhadap pelayanan PT. BNI Syariah pada saat ini?
- a. Baik
 - b. Kurang baik
 - c. Tidak baik

D. Daftar pertanyaan essay

1. Sejak kapan anda menjadi nasabah PT.BNI Syariah Cabang Makassar?

.....
.....
.....

2. Apakah anda memiliki simpanan atau melakukan transaksi di Lembaga Keuangan Non Syariah ?

.....
.....
.....

3. Apa saja hal-hal yang menarik minat anda untuk menjadi nasabah pada PT. BNI Syariah?

.....
.....
.....

4. Berikan kritik serta saran anda pada PT. BNI Syariah

- a. Kritik

.....
.....
.....
.....

- b. Saran

.....
.....
.....

Nasabah
PT.BNI Syariah
Cabang Makassar

Tanda tangan & Nama terang