

**PENGARUH PENILAIAN PRESTASI KERJA PEGAWAI TERHADAP  
PROMOSI JABATAN PADA KANTOR BADAN PUSAT STATISTIK (BPS)  
KABUPATEN JENEPONTO**



**Skripsi**

Diajukan Untuk Memenuhi Salah Satu Syarat Meraih Gelar Sarjana Ekonomi (SE)  
Jurusan Manajemen Pada Fakultas Syariah dan Hukum  
UIN Alauddin Makassar

Oleh

**SULKHAIRI**  
**NIM.10600107070**

**FAKULTAS SYARIAH DAN HUKUM**  
**UNIVERSITAS ISLAM NEGERI ALAUDDIN MAKASSAR**

**2011**

## PERNYATAAN KEASLIAN SKRIPSI

بِسْمِ اللَّهِ الرَّحْمَنِ الرَّحِيمِ

Yang bertanda tangan dibawah ini :

Nama : Sulkhairi  
Nim : 10600107070  
Fakultas : Syariah dan Hukum  
Jurusan : Manajemen Ekonomi

Menyatakan dengan sesungguhnya bahwa skripsi yang berjudul “Pengaruh Penilaian Prestasi Kerja Pegawai Terhadap Promosi Jabatan Pada Kantor Badan Pusat Statistik (BPS) Kabupaten Jeneponto” adalah benar merupakan karya penyusun sendiri.

Jika dikemudian hari terbukti bahwa ini merupakan duplikat, tiruan, plagiat, dibuat atau dibantu orang lain secara keseluruhan (tanpa ada campur tangan penyusun), maka skripsi dan gelar yang diperoleh batal demi hukum.

Samata, Desember 2011

Penyusun

**Sulkhairi**

**Nim:10600107070**

## PENGESAHAN SKRIPSI

Skripsi yang berjudul, “**Pengaruh Penilaian Prestasi Kerja Pegawai Terhadap Promosi Jabatan Pada Kantor Badan Pusat Statistik (BPS) Kabupaten Jeneponto**” yang disusun oleh **Sulkhairi**, NIM: 10600107070, Mahasiswa Jurusan Manajemen, Fakultas Syari’ah dan Hukum UIN Alauddin Makassar, telah diuji dan dipertahankan dalam sidang *munaqasyah* yang diselenggarakan pada hari Kamis tanggal 15 Desember 2011 M, bertepatan dengan 19 Muharram 1433 H, dinyatakan telah dapat diterima sebagai salah satu syarat untuk memperoleh gelar Sarjana dalam Ilmu Syariah dan Hukum, Jurusan Manajemen ( dengan beberapa perbaikan ).

Makassar, 15 Desember 2011 M

19 Muharram 1433 H

### DEWAN PENGUJI :

Ketua : Prof. Dr. H. Ambo Asse, M.Ag. ( ..... )

Sekretaris : Drs. Mukhtar Lutfi, M.Pd ( ..... )

Munaqisy I : Drs. Syaharuddin, M.Si ( ..... )

Munaqisy II : Awaluddin, SE., M.Si ( ..... )

Pembimbing I : Dr. H. Abd. Wahab, SE., M.Si ( ..... )

Pembimbing II : Drs. Mukhtar lutfi, M.Pd ( ..... )

Diketahui Oleh :  
Dekan Fakultas Syariah dan Hukum  
UIN Alauddin Makassar,

**Prof. Dr. H. Ambo Asse, M.Ag.**

NIP: 19581022 198703 1 002

## PERSETUJUAN PEMBIMBING

Pembimbing penulisan skripsi saudara **Sulkhairi**, NIM: 10600107070, mahasiswa Jurusan Manajemen pada Fakultas Syari'ah dan Hukum UIN Alauddin Makassar, setelah dengan seksama meneliti dan mengoreksi skripsi yang bersangkutan dengan judul, "***Pengaruh Penilaian Prestasi Kerja Pegawai Terhadap Promosi Jabatan Pada Kantor Badan Pusat Statistik (BPS) Kabupaten Jeneponto***", memandang bahwa skripsi tersebut telah memenuhi syarat-syarat ilmiah dan dapat disetujui untuk diajukan ke sidang *munaqasyah*.

Demikian persetujuan ini diberikan untuk diproses lebih lanjut.

Makassar, 12 Desember 2011

Pembimbing I

Pembimbing II

**Dr.H. Abd Wahab, SE, M.Si**  
NIP. 150 408 658

**Drs. Mukhtar Luthfi, M.Pd**  
NIP. 19640706 199103 1 003

## KATA PENGANTAR

Puji syukur kita panjatkan atas kehadiran Allah SWT yang telah melimpahkan rahmat dan karunianya sehingga penulis dapat menyelesaikan seluruh rangkaian penulisan skripsi ini dengan judul **“Pengaruh Penilaian Prestasi Kerja Pegawai Terhadap Promosi Jabatan Pada Kantor Badan Pusat Statistik (BPS) Kabupaten Jeneponto”** sebagai salah satu syarat untuk menyelesaikan studi pada jurusan manajemen ekonomi fakultas syariah dan hukum UIN Alauddin Makassar.

Dalam penyusunan skripsi ini, penulis menyadari bukan hal yang mudah untuk mengerjakan namun membutuhkan kerja yang ekstra dan maksimal. Oleh karena itu, patut penulis banyak berterima kasih kepada semua pihak yang telah memberikan bantuan baik materil maupun skill, baik secara langsung maupun tidak langsung, khususnya kepada bapak **Dr.H. Abd Wahab, SE, MSi** selaku dosen pembimbing pertama dan bapak **Drs.Mukhtar Luthfi M.Pd** selaku dosen pembimbing kedua yang banyak meluangkan waktu, pikiran, tenaga dan arahan mulai dari proposal penelitian hingga selesai.

Kepada bapak **Drs. Syaharuddin, MSi** selaku ketua jurusan manajemen ekonomi menjadi orang tua kami di kampus yang tidak henti-hentinya member nasehat, arahan dan bimbingan serta menemani kami dalam suka duka mahasiswa manajemen ekonomi.

Serta penulis tak lupa menyampaikan terima kasih yang sebesar besarnya kepada:

1. Bapak **Prof. Dr. H. A. Qadir gassing HT, M.S** selaku rektor UIN Alauddin Makassar sebagai penentu kebijakan serta yang akan membangun citra UIN kedepan.
2. Bapak **Prof. Dr. H. Ambo Asse, M.Ag.** selaku dekan fakultas syariah dan hokum UIN Alauddin Maksassar yang semenjak dibawah kepemimpinannya member banyak perubahan besar terhadap fakultas syariah dan hukum.
3. Bapak **Drs. Awaluddin, Msi** selaku sekertaris jurusan manajemen ekonomi yang selama inimemberi pelayanan yang baik kepada mahasiswa manajemen ekonomi.
4. Para dosen dan staf jurusan manajemen ekonomi tanpa terkecuali yang telah menuangkan ilmunya kepada kami.
5. Bapak **Drs. Abd salam**, selaku kepala Badan Pusat Statistic Kabupaten Jeneponto serta seluruh pegawai Badan Pusat Statistic yang telah member izin untuk melakukan penelitian serta membantu penulis selama melakukan penelitian.

Terutama saya ucapkan terima kasih yang sebesar besarnya kepada ayahanda **Abd. Muas,S.Ag** dan ibunda **Hasmah, S.Pd** yang tercinta yang selalu memberikan kasih sayangnya,menjaga dan membesarkan serta menyekolahkan tanpa ada keluhan darinya.

Terima kasih yang tak terhingga kepada rekan-rekan mahasiswa manajemen ekonomi angkatan 2007 UIN Alauddin Makassar.terkhusus skripsi ini

kupersembahkan kepada sahabat-sahabatku yakni **Arif, SE, Sudarman, SE , Samsul tumon SE, Risal SE** yang telah banyak membantu penulis selama kurang lebih empat tahun lamanya yang selalu bersama-sama dengan senang dan duka dalam kehidupan kampus UIN Alauddin Makassar. Terspecial pacarku **Sumarni.H** yang telah memberiku motivasi selama kuliah dan sampai proses penyelesaian kuliah.

Penulis menyadari bahwa dalam penulisan dan penyusunan skripsi ini masih terdapat ketidak sempurnaan. Karena itu kritik serta saran yang sifatnya membangun sangat penulis harapkan demi kesempurnaan skripsi ini.

Semoga skripsi ini bermanfaat dan menambah wawasan bagi para pembaca, utamanya bagi penulis pribadi. wassalam

Makassar, 12 Desember 2011

Penulis

Sulkhairi  
Nim :10600107070

## DAFTAR ISI

<b>HALAMAN JUDUL .....</b>	<b>i</b>
<b>HALAMAN PERNYATAAN KEASLIAN SKRIPSI.....</b>	<b>ii</b>
<b>PERSETUJUAN PEMBIMBING .....</b>	<b>iii</b>
<b>PENGESAHAN SKRIPSI.....</b>	<b>iv</b>
<b>KATA PENGANTAR.....</b>	<b>v</b>
<b>DAFTAR ISI.....</b>	<b>viii</b>
<b>DAFTAR GAMBAR.....</b>	<b>x</b>
<b>DAFTAR TABEL .....</b>	<b>xi</b>
<b>ABSTRAK .....</b>	<b>xii</b>
<b>BAB I. PENDAHULUAN.....</b>	<b>1</b>
<b>A. Latar belakang .....</b>	<b>1</b>
<b>B. Rumusan masalah.....</b>	<b>6</b>
<b>C. Tujuan dan kegunaan penelitian.....</b>	<b>7</b>
<b>D. Ruang lingkup penelitian .....</b>	<b>8</b>
<b>E. Sistematika penulisan .....</b>	<b>9</b>
<b>BAB II. TINJAUAN PUSTAKA .....</b>	<b>10</b>
<b>A. Manajemen sumber daya manusia.....</b>	<b>10</b>
<b>B. Penilaian prestasi kerja/kinerja.....</b>	<b>12</b>
<b>C. Promosi jabatan .....</b>	<b>28</b>
<b>D. Kerangka pikir .....</b>	<b>31</b>
<b>E. Hipotesis.....</b>	<b>32</b>
<b>BAB III. METODE PENELITIAN.....</b>	<b>33</b>
<b>A. Jenis penelitian .....</b>	<b>33</b>
<b>B. Waktu dan tempat .....</b>	<b>33</b>
<b>C. Populasi dan sampel .....</b>	<b>33</b>
<b>D. Jenis dan sumber data.....</b>	<b>34</b>
<b>E. Metode pengumpulan data.....</b>	<b>35</b>
<b>F. Teknik analisis data.....</b>	<b>38</b>
<b>G. Instrument penelitian .....</b>	<b>38</b>
<b>H. Defenisi operasional.....</b>	<b>40</b>
<b>BAB IV. GAMBARAN UMUM OBJEK PENELITIAN .....</b>	<b>42</b>
<b>A. Sejarah singkat kabupaten jeneponto.....</b>	<b>42</b>
<b>B. Sejarah singkat BPS .....</b>	<b>45</b>
<b>C. Visi,misi BPS kabupaten jeneponto .....</b>	<b>49</b>
<b>D. Struktur organisasi BPS kabupaten jeneponto.....</b>	<b>49</b>
<b>E. Tugas,fungsi dan kewenangan.....</b>	<b>50</b>



<b>BAB V. HASIL PENELITIAN DAN PEMBAHASAN .....</b>	<b>52</b>
<b>A. Identitas responden.....</b>	<b>52</b>
<b>B. Deskripsi variabel penelitian .....</b>	<b>57</b>
<b>C. Hasil uji intrumen .....</b>	<b>57</b>
<b>BAB VI. PENUTUP .....</b>	<b>62</b>
<b>A. Kesimpulan.....</b>	<b>62</b>
<b>B. Saran .....</b>	<b>62</b>
 <b>DAFTAR PUSTAKA.....</b>	 <b>64</b>
<b>LAMPIRAN.....</b>	<b>66</b>

## **DAFTAR GAMBAR**

1. Gambar bagan kerangka fikir ..... 32
2. Gambar lambang dan peta kabupaten jenepono ..... 43
3. Struktur organisasi BPS Kabupaten Jenepono ..... 49

## DAFTAR TABEL

Tabel 1 : frekwensi dan persentase pegawai menurut jenis kelamin .....	52
Tabel 2 : frekwensi dan persentase pegawai berdasarkan umur .....	53
Tabel 3 : frekwensi dan persentase pegawai menurut tingkat pendidikan .....	53
Tabel 4 : deskripsi jawaban variabel penilaian prestasi kerja .....	54
Tabel 5 : deskripsi jawaban variabel promosi jabatan .....	56
Tabel 6 : hasil uji validitas dan reliabilitas variabel proses penilaian prestasi kerja	58
Tabel 7 : hasil uji validitas dan reliabilitas pihak yang menilai .....	58
Tabel 8 : hasil uji validitas dan reliabilitas variabel pemanfaatan hasil penelitian ..	58
Tabel 9 : hasil uji validitas dan reliabilitas variabel promosi jabatan .....	59

## ABSTRAK

Nama : Sulkhairi  
Nim : 10600107070  
Judul skripsi : Pengaruh Penilaian Prestasi Kerja Pegawai Terhadap Promosi Jabatan Pada Kantor Badan Pusat Statistic (BPS) Kabupaten Jeneponto.

Penelitian ini bertujuan untuk mengetahui sejauh mana pengaruh penilaian prestasi kerja pegawai terhadap promosi jabatan pada kantor Badan Pusat Statistik (BPS) Kabupaten Jeneponto. data dalam penelitian ini adalah bentuk kuesioner. metode yang digunakan yaitu metode analisis regresi linear sederhana dengan melakukan uji t untuk mengetahui pengaruh parsial dari variable penilaian pegawai terhadap promosi jabatan. variabel yang digunakan dalam penelitian ini adalah penilaian prestasi kerja sebagai variable independen dan promosi jabatan sebagai variable independen dengan persamaan regresi linier sederhananya yaitu :  $Y = -3,95 + 0,433X + \varepsilon$

Persamaan regresi linier sederhana tersebut diketahui bahwa (*intercept*) adalah sebesar -3,95 atau = 0, dimana nilai tersebut mempunyai arti bahwa jika prestasi kerja tidak ada maka promosi jabatan tidak dapat dilakukan. Dari hasil analisis regresi sederhana, dapat diketahui bahwa variabel Penilaian Prestasi Kerja (X) memberi pengaruh signifikan terhadap variabel Promosi Jabatan (Y) dengan nilai signifikansi t (0.001) < 0.05 ( $\alpha = 5\%$ ). Hal ini berarti secara parsial terdapat pengaruh signifikan antara Penilaian Prestasi Kerja terhadap Promosi Jabatan. Nilai koefisien regresi

parsial yang diperoleh adalah 0,433, dapat diartikan bahwa jika Penilaian Prestasi Kerja meningkat maka Promosi Jabatan juga meningkat. Hal ini menunjukkan bahwa Penilaian Prestasi Kerja yang dilakukan di kantor BPS Kabupaten Jeneponto menunjukkan penilaian yang sangat baik.

# **BAB I**

## **PENDAHULUAN**

### ***A. Latar Belakang***

Di era globalisasi saat ini, iklim persaingan yang dulunya hanya membayangi perusahaan-perusahaan yang mengejar keuntungan (*Profit Company*), saat ini juga dihadapi oleh organisasi nirlaba yang tidak mengejar keuntungan (*non profit organization*). Tidak dapat dipungkiri lagi bahwa untuk mencapai suatu organisasi yang mampu bersaing dan memiliki daya saing tinggi diperlukan pula sumber daya manusia yang kompeten di bidangnya. Sayangnya, kompetensi/kemampuan saja tidaklah mencukupi untuk menghadapi arus globalisasi tanpa didukung oleh motivasi yang tinggi untuk bersaing dalam segala bidang<sup>1</sup>.

Sistem penilaian prestasi kerja perusahaan atau organisasi pemerintah merupakan bagian yang tidak terpisahkan dari suatu sistem manajemen kinerja yang memiliki tujuan secara khusus untuk membantu pengembangan karyawan, oleh karena itu, jika para karyawan dikembangkan dengan baik, maka sistem pengalihan posisi karyawan/promosi akan berjalan dengan baik pula<sup>2</sup>. Pengembangan karyawan dalam berbagai bentuk merupakan syarat mutlak tercapainya suatu organisasi yang memiliki daya saing tinggi. Karena itu, sangat diperlukan suatu sistem penilaian

---

<sup>1</sup> Anwar Prabu Mangkunegara, *Evaluasi Kinerja SDM* (Bandung : PT Refika Aditama, 2006) ,h. 13

<sup>2</sup> Syafri Mangkuprawira, *Manajemen Sumber Daya Strategik* ( Jakarta : Ghalia Indonesia, 2004), h. 151

prestasi kerja yang mampu memenuhi fungsi -fungsinya secara utuh dalam kaitannya dengan peningkatan kualitas sumber daya manusia.

Kualitas Sumber Daya Manusia (SDM) merupakan salah satu faktor yang dapat mendukung pelaksanaan promosi jabatan bagi pegawai khususnya pada kantor Badan Pusat Statistik (BPS) Kabupaten Jeneponto sehingga diharapkan kinerja Badan Pusat Statistik (BPS) Kabupaten Jeneponto lebih meningkat. Oleh karena itu, diperlukan Sumber Daya Manusia yang mempunyai kompetensi tinggi karena keahlian atau kompetensi akan dapat mendukung peningkatan prestasi kerja pegawai. Selama ini banyak instansi pemerintahan yang belum mempunyai karyawan dengan kompetensi yang memadai, ini dibuktikan dengan rendahnya produktivitas pegawai dan sulitnya mengukur kinerja pegawai di lingkup instansi pemerintahan. Selama ini penilaian prestasi kerja pegawai di Badan Pusat Statistik belum dilaksanakan secara optimal terutama dalam menilai kinerja pegawai untuk keperluan promosi jabatan.

Aktivitas promosi jabatan bagi pegawai belum ada kriteria penilaian yang jelas, penilai prestasi kerja pegawai biasanya hanya menggunakan Daftar Penilaian Pelaksanaan Pekerjaan (DP3) yang didalam terdapat 8 (delapan) unsur, yaitu kejujuran, kesetiaan, ketaatan, prestasi kerja, tanggung jawab, kerjasama, kepemimpinan dan

prakarsa. Oleh karena itu dalam penelitian ini akan dikembangkan penilaian prestasi kerja pegawai berdasarkan kompetensi. Pentingnya kompetensi individu dijelaskan dalam Firman Allah SWT dalam Q.S. An Nisa ayat (58) yaitu:



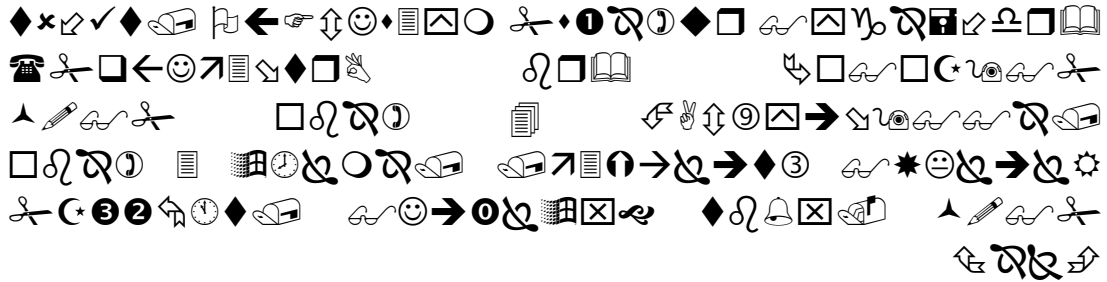

Terjemahannya:

*"Sesungguhnya Allah menyuruh kamu menyampaikan amanat kepada yang berhak menerimanya, dan (menyuruh kamu) apabila menetapkan hukum di antara manusia supaya kamu menetapkan dengan adil. Sesungguhnya Allah memberi pengajaran yang sebaik-baiknya kepadamu. Sesungguhnya Allah adalah Maha mendengar lagi Maha Melihat. (Q.S An Nisa : 58)<sup>3</sup>.*

Ayat tersebut menjelaskan dasar-dasar pemerintahan tentang seorang pegawai yang bekerja dan bertanggung jawab kepada tugas-tugas yang diterimanya dan mentaati peraturan yang telah ditetapkan untuk mencapai kejujuran, kesetiaan, ketaatan, prestasi kerja, tanggung jawab, kerjasama, kepemimpinan dan prakarsa.

Kompetensi merupakan bagian dalam dan selamanya ada pada kepribadian seseorang dan dapat memprediksikan tingkah laku dan performansi secara luas pada semua situasi dan job tasks. Adapun faktor-faktor kompetensi ada 20 faktor kompetensi<sup>4</sup>, dari kedua puluh faktor kompetensi tersebut hanya ada 6 (enam) factor kompetensi yang dibutuhkan oleh Badan Pusat Statistik (BPS) Kabupaten Jeneponto dalam rangka peningkatan kinerja. Adapun keenam kompetensi tersebut adalah

---

<sup>3</sup>Departemen Agama RI, Al Qur'an dan Terjemahannya.h.128

<sup>4</sup><http://strategimanajemen.net/2007/09/06/Membangun-Manajemen-SDM-Berbasis-Kompetensi>.



(1).Disiplin, (2).Kepemimpinan, (3).Prestasi, (4). Komitmen pada Organisasi, (4). Pelayanan, (5).Kerjasama dan (6).Proaktif.

Salah satu cara untuk mencapai pengelolaan organisasi yang efektif, efisien dan produktif adalah melalui peningkatan kualitas Sumber Daya Manusia (SDM) yang dimiliki Badan Pusat Statistik (BPS) Kabupaten Jeneponto. Karena berhasil atau tidaknya organisasi dalam mencapai tujuan yang ditetapkan sebelumnya sangat tergantung pada kemampuan Sumber Daya Manusia (SDM) dalam menjalankan tugas-tugas yang diberikan kepadanya<sup>5</sup>. Oleh karena itu, Badan Pusat Statistik (BPS) Kabupaten Jeneponto membutuhkan Sumber Daya Manusia (SDM) yang berkualitas, yang mampu menggerakkan dan mengendalikan organisasi agar dapat berkembang. Manajemen sumber daya manusia (MSDM) meliputi aspek rekrutmen, seleksi, pelatihan, pengembangan, penilaian prestasi kerja, dan promosi jabatan<sup>6</sup>.

Dasar pengembangan Sumber Daya Manusia (SDM) Badan Pusat Statistik (BPS) Kabupaten Jeneponto dapat dilakukan dengan menilai prestasi kerja pegawainya, melalui penilaian prestasi kerja akan diketahui seberapa baik pegawai telah melaksanakan tugas-tugas yang diberikan kepadanya, sehingga Badan Pusat Statistik (BPS) Kabupaten Jeneponto dapat menetapkan balas jasa yang sepatasnya atas prestasi kerja tersebut.

---

<sup>5</sup> Sondang P. Siagian, *Manajemen Sumber Daya Manusia* (Jakarta : Bumi Aksara, 1997),h.101.

<sup>6</sup> Ike Kusdyah Rachmawati, *Manajemen Sumber Daya Manusia*, (Yogyakarta; Andi, 2008), h.13

Penilaian prestasi kerja dapat digunakan Badan Pusat Statistik (BPS) Kabupaten Jeneponto untuk mengetahui kekurangan dan potensi seorang pegawai. Dari hasil tersebut, Badan Pusat Statistik (BPS) Kabupaten Jeneponto dapat mengembangkan suatu perencanaan Sumber Daya Manusia (SDM) secara menyeluruh dalam menghadapi masa depan. Perencanaan Sumber Daya Manusia (SDM) secara menyeluruh tersebut berupa jalur karir atau promosi jabatan para pegawai. Penilaian prestasi kerja adalah proses dimana organisasi mengevaluasi atau menilai prestasi kerja karyawan/pegawai. Penilaian prestasi kerja berupaya untuk menjaga kinerja, memperbaiki, dan mendorong pegawai agar dapat bekerja lebih baik lagi. Dengan mengadakan penilaian prestasi kerja tersebut, pihak manajemen dapat mengetahui sampai sejauhmana sikap dan perilaku kerja pegawai, keberhasilan pelaksanaan tugas pegawai (prestasi kerja) dan potensi pengembangan yang telah dilakukan.

Pelaksanaan penilaian prestasi kerja merupakan hal yang penting dilakukan Badan Pusat Statistik (BPS) Kabupaten Jeneponto sebagai dasar pengambilan keputusan dalam menentukan promosi jabatan pegawai. Promosi jabatan merupakan kesempatan untuk berkembang dan maju yang dapat mendorong pegawai untuk lebih baik atau lebih bersemangat dalam melakukan suatu pekerjaan. Dengan adanya target promosi, pegawai akan merasa dihargai, diperhatikan, dibutuhkan, dan diakui kemampuan kerjanya oleh manajemen Badan Pusat Statistik (BPS) Kabupaten Jeneponto sehingga mereka akan menghasilkan keluaran (output) yang tinggi serta akan mempertinggi loyalitas (kesetiaan).

Penelitian ini direorientasikan dalam rangka menemukan suatu konsep sistem penilaian prestasi kerja sebagai dasar dalam melakukan promosi jabatan dan untuk mengetahui persepsi pegawai terhadap implementasi sistem promosi jabatan pada Badan Pusat Statistik (BPS) Kabupaten Jeneponto.

### ***B. Rumusan Masalah***

Proses efisiensi melalui perampingan organisasi, maka akan terjadi perubahan kedudukan dalam suatu organisasi. Akan ada pegawai yang posisinya naik atau mengalami promosi jabatan, mutasi, dan demosi. Untuk itu, pegawai Badan Pusat Statistik (BPS) Kabupaten Jeneponto harus mengetahui proses penilaian prestasi kerja yang diterapkan, yang mencakup prosedur (tata cara), faktor penilaian, makna faktor penilaian, standar penilaian, tujuan, dan hasil penilaian prestasi kerja atas diri pegawai. Selain itu, penilaian prestasi kerja yang dilakukan harus objektif dan berkesinambungan oleh pihak penilai yang mencakup seluruh komponen jabatan, sehingga cukup dapat terhindar dari bias penilaian. Sehingga mampu membedakan pegawai yang produktif dan tidak produktif. Selain itu, karyawan akan merasakan bahwa penilaian prestasi kerja sudah dilakukan sesuai unit kerja pegawai, sehingga sistem tersebut dapat diterima dan mudah dilaksanakan. Dalam pelaksanaan penilaian prestasi kerja Badan Pusat Statistik (BPS) Kabupaten Jeneponto menggunakan metode kinerja individu.

Performansi atau kinerja dapat diklasifikasikan ke dalam dua pengertian yaitu dalam arti luas berarti mencakup kinerja organisasi atau perusahaan dan dalam arti

sempit yang berarti kinerja unit atau individu. Performa individu mencakup bagaimana kinerja pegawai jika diselaraskan dengan nilai kerja unit (NKU).

Berdasarkan uraian yang telah dikemukakan di atas, maka rumusan masalah untuk penelitian ini adalah :

- a. Bagaimana pelaksanaan penilaian prestasi kerja yang dilakukan oleh Badan Pusat Statistik (BPS) Kabupaten Jeneponto?
- b. Bagaimana pelaksanaan promosi jabatan karyawan yang dilakukan Badan Pusat Statistik (BPS) Kabupaten Jeneponto?
- c. Bagaimana pengaruh penilaian prestasi kerja terhadap promosi jabatan pegawai pada kantor Badan Pusat Statistik (BPS) Kabupaten Jeneponto ?

### ***C. Tujuan dan Kegunaan Penelitian***

**Adapun tujuan dilakukannya penelitian ini adalah :**

1. Menganalisis pelaksanaan penilaian prestasi kerja yang dilakukan oleh Badan Pusat Statistik (BPS) Kabupaten Jeneponto
2. Menganalisis pelaksanaan promosi jabatan yang dilakukan oleh Badan Pusat Statistik (BPS) Kabupaten Jeneponto.
3. Menganalisis pengaruh penilaian prestasi kerja terhadap promosi jabatan pegawai pada Kantor Badan Pusat Statistik (BPS) Kabupaten Jeneponto.

**Kegunaan Penelitian adalah :**

1. Sebagai bahan masukan bagi manajemen Badan Pusat Statistik (BPS) Kabupaten Jeneponto dalam melakukan penilai prestasi kerja dalam rangka promosi jabatan bagi pegawai.
2. Sebagai bahan referensi bagi pihak lain yang membutuhkan dalam rangka pengembangan kualitas sumber daya manusia (pegawai).

***D. Ruang Lingkup Penelitian***

Penelitian ini memfokuskan pada pengaruh penilaian prestasi kerja terhadap promosi jabatan pegawai Badan Pusat Statistik Kabupaten Jeneponto. Penelitian ini hanya mencakup dua variabel yaitu variable prestasi kerja (variable X) dan variable promosi jabatan (variable Y). Penelitian ini tidak menganalisis perubahan jumlah karyawan dan perubahan biaya akibat promosi jabatan yang akan terjadi (analisis secara ekonomis).

Pada analisis pengaruh prestasi kerja, menggunakan kuesioner untuk menganalisis persepsi responden tentang bagaimana pendapat atau persepsi dari responden tentang pengaruh prestasi kerja terhadap promosi jabatan. Untuk menghindari bias dengan keadaan faktual, maka dilakukan wawancara dengan pihak manajemen untuk mendukung jawaban responden.

### ***E. Sistematika Penulisan***

- BAB I      Pendahuluan yang menguraikan latar belakang masalah, rumusan masalah, tujuan dan kegunaan, ruang lingkup penelitian, dan sistematika penulisan.
- BAB II      Tinjauan Pustaka, yang menguraikan teori-teori, kerangka pikir, dan hipotesis.
- BAB III     Metodologi Penelitian yang terdiri dari jenis penelitian, tempat dan waktu penelitian, populasi dan sampel, jenis dan sumber data, teknik pengumpulan data, teknik analisis data, instrument pengujian, dan defenisi operasional.

## BAB II

### TINJAUAN PUSTAKA

#### *A. Manajemen Sumber Daya Manusia*

Manajemen Sumber Daya merupakan penerapan pendekatan sumber daya manusia (SDM) dimana secara bersama-sama terdapat dua tujuan yang ingin dicapai, yaitu (1) tujuan untuk perusahaan dan (2) untuk karyawan, yang tidak dapat dipisahkan dalam kesatuan kebersamaan yang utuh<sup>7</sup>. Manusia tidak dapat hanya dipandang sebagai unsur produksi tetapi juga sebagai manusia yang memiliki emosi dan kepribadian aktif yang dapat dijadikan sebagai kekuatan untuk menggerakkan perusahaan.

Perencanaan Manajemen Sumber Daya Manusia merupakan langkah-langkah tertentu yang diambil oleh manajemen guna lebih menjamin bahwa suatu organisasi memiliki ketersediaan tenaga kerja yang tepat guna menduduki suatu pekerjaan atau jabatan. Pentingnya kompetensi individu sebagaimana dijelaskan dalam firman Allah SWT dalam Q.S Al Isra ayat 84.

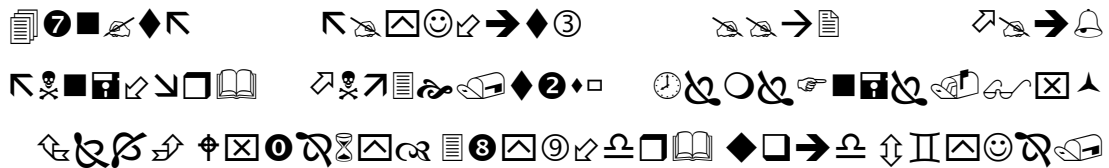

Terjemahannya:

*"Katakanlah: "Tiap-tiap orang berbuat menurut keadaannya masing-masing". Maka Tuhanmu lebih mengetahui siapa yang lebih benar jalannya (Q.S Al Isra Ayat 84).*

---

<sup>7</sup>Syafri Mangkuprawira, *op.cit.*, (Jakarta: Ghalia Indonesia),h.14

Ayat tersebut termasuk dalam pengertian keadaan disini ialah tabiat dan pengaruh alam sekitarnya.

Adapun yang dimaksud perencanaan sumber daya manusia (SDM) terdiri dari:

1. Penentuan lowongan dan jumlah karyawan yang dibutuhkan.
2. Rekrutmen yaitu kegiatan untuk mencari orang yang sesuai dengan yang dibutuhkan oleh perusahaan.
3. Seleksi yaitu kegiatan yang memenuhi kualifikasi perusahaan.
4. Sosialisasi adalah kegiatan yang dapat membantu karyawan baru dalam beradaptasi dengan lingkungan perusahaan.
5. Pelatihan dan pengembangan. Dimana pelatihan itu mempunyai tujuan agar dapat memelihara dan memperbaiki prestasi kerja karyawan. Sedangkan pengembangan karyawan ditujukan untuk mengembangkan keterampilan pekerjaan yang akan datang.
6. Penilaian prestasi kerja yang bertujuan untuk memotivasi kerja karyawan, diperlukan penilaian prestasi kerja, yaitu membandingkan prestasi kerja seorang karyawan dengan standar atau tujuan yang ditetapkan untuk posisi karyawan yang bersangkutan.
7. Kegiatan promosi, pemindahan, demosi, dan PHK. Promosi jabatan diberikan perusahaan kepada pegawai ketika prestasi kerja pegawai dinilai perusahaan/instansi mendapat predikat bagus, sehingga pegawai berhak untuk memegang jabatan yang lebih tinggi dari sebelumnya. Pemindahan dapat digunakan untuk memberikan pengalaman kerja pegawai yang lebih luas,



sedangkan demosi dan PHK diberikan kepada pegawai yang bermasalah dengan hal kedisiplinan<sup>8</sup>.

### ***B. Penilaian Prestasi Kerja/Kinerja***

Suatu perusahaan senantiasa perlu meningkatkan kinerja dan prestasi kerja karyawan/pegawainya. Hal ini penting dilakukan agar tujuan perusahaan/instansi dapat dicapai. Salah satu cara untuk mengetahui kinerja karyawan/pegawai adalah dengan melaksanakan penilaian prestasi kerja<sup>9</sup>.

Prestasi kerja adalah suatu hasil kerja yang dicapai seseorang dalam melakukan tugas-tugas yang dibebankan kepadanya yang didasarkan pada kecakapan, pengalaman, dan kesungguhan serta ketepatan waktu. Prestasi kerja juga merupakan gabungan dari tiga faktor penting yaitu, kemampuan dan minat seorang pekerja, kemampuan dan penerimaan atas penjelasan delegasi tugas dan peran, serta tingkat motivasi seorang pekerja. Semakin tinggi ketiga faktor diatas, maka semakin besarlah prestasi kerja karyawan yang bersangkutan<sup>10</sup>. Selanjutnya Menurut Mangkuprawira definisi penilaian prestasi kerja adalah sebagai proses yang dilakukan perusahaan/instansi dalam mengevaluasi kinerja pekerjaan seseorang<sup>11</sup>.

---

<sup>8</sup> Sondang P. Siagian, *op.cit*, h. 41

<sup>9</sup> Syafri Mangkuprawira, *op.cit*, h. 223

<sup>10</sup> Malayu Hasibuan, *Manajemen Sumber Daya Manusia* (Jakarta : Bumi Aksara, 2003), h.5

<sup>11</sup> Syafri Mangkuprawira, *op.cit*, h. 223

Penilaian prestasi kerja mengacu pada suatu sistem formal dan terstruktur yang digunakan untuk mengukur, menilai dan mempengaruhi sifat-sifat yang berkaitan dengan pekerjaan, perilaku dan hasil, termasuk tingkat ketidakhadiran. Dengan demikian, penilaian prestasi kerja adalah merupakan hasil kerja karyawan dalam lingkup tanggung jawabnya<sup>12</sup>. penilaian prestasi kerja merupakan suatu prosedur yang terdiri dari penetapan standar kinerja, penilaian dan akhirnya memberi umpan balik kepada karyawan atas hasil kerjanya tersebut.

Menurut Cascio yang dikutip Setiawati, penilaian prestasi kerja yang efektif harus memenuhi beberapa syarat. Pertama, relevan, yaitu adanya ketertarikan langsung antara kriteria penilaian dengan jenis pekerjaan karyawan Kedua, sensitif. Penilaian hendaknya mampu membedakan antara karyawan yang efektif dan tidak. Jika penilaian prestasi kerja tidak mampu membedakan antara karyawan yang memiliki kinerja yang baik dan buruk, maka hasil penilaian tidak dapat digunakan untuk tujuan administrasi. Hal ini akan mengakibatkan karir karyawan/pegawai tidak berkembang sehingga motivasi kerjanya akan berkurang. Ketiga, dapat dipercaya, artinya hasil penilaian prestasi kerja konsisten terhadap keputusan. Jika penilaian prestasi kerja digunakan oleh dua orang yang berbeda untuk menilai kinerja seorang karyawan, maka hasil penilaian tersebut dapat menunjukkan nilai yang sama bagi kinerja karyawan yang bersangkutan. Keempat, kemampooterimaan. Penilaian prestasi kerja dapat diterima oleh seluruh karyawan yang ada di dalam perusahaan, baik oleh

---

<sup>12</sup> Dessler G, *Manajemen Sumber Daya Manusia* (Jakarta : Prenhallindo, 1997), h. 27

penilai maupun oleh yang dinilai. Terakhir, praktis, yaitu penilaian prestasi kerja hendaknya mudah digunakan dan dimengerti baik oleh penilai maupun yang dinilai.

### **1. Tujuan dan Manfaat Penilaian Prestasi Kerja**

Adapun tujuan dan manfaat dari penilaian prestasi kerja adalah sebagai berikut :

1. Perbaikan kinerja.

Umpan balik pelaksanaan kerja bermanfaat bagi karyawan, manajer dan departemen personalia dalam bentuk kegiatan yang tepat untuk memperbaiki kinerja.

2. Penyesuaian kompensasi.

Penilaian prestasi kerja membantu para pengambil keputusan dalam menentukan kenaikan upah, pemberian bonus dan bentuk kompensasi lainnya.

3. Keputusan penempatan.

Promosi, transfer, dan penurunan jabatan biasanya didasarkan pada prestasi kerja masa lalu atau antisipasinya. Promosi sering merupakan bentuk penghargaan terhadap prestasi kerja masa lalu.

4. Kebutuhan pelatihan dan pengembangan.

Prestasi yang buruk mungkin menunjukkan kebutuhan latihan. Demikian juga, setiap karyawan hendaknya selalu mampu mengembangkan diri.

5. Perencanaan dan pengembangan karir.

Umpan balik kinerja membantu proses pengambilan keputusan tentang karir spesifik karyawan.

6. Penyimpangan-penyimpangan proses *staffing*.

Prestasi kerja yang baik atau buruk mencerminkan kekuatan atau kelemahan prosedur *staffing* departemen personalia.

7. Ketidak-akuratan informasional.

Suatu prestasi kerja yang buruk dapat mengindikasikan kesalahan dalam informasi analisis pekerjaan, rencana SDM, atau hal lain dalam sistem manajemen personal.

8. Kesalahan rancangan pekerjaan.

Prestasi kerja yang buruk merupakan suatu gejala dari rancangan pekerjaan yang keliru.

9. Kesempatan kerja yang sama.

Penilaian prestasi kerja secara akurat akan menjamin keputusan-keputusan penempatan internal diambil tanpa adanya perbedaan.

10. Tantangan-tantangan eksternal.

Terkadang penilaian prestasi kerja dipengaruhi oleh faktor-faktor diluar lingkungan kerja, seperti keluarga, kesehatan, kondisi keuangan atau masalah-masalah yang berhubungan dengan pribadi lainnya. Dengan penilaian prestasi departemen personalia dapat menawarkan bantuan.

11. Umpan balik pada SDM.

Kinerja yang baik dan buruk diseluruh organisasi mengindikasikan bagaimana baiknya fungsi departemen SDM yang diterapkan.

## **2. Elemen-elemen Sistem Penilaian Prestasi Kerja**

Penilaian prestasi kerja seharusnya dapat memberikan gambaran akurat kinerja seorang pegawai, yang dapat dijadikan sebagai sumber informasi. Pendekatan penilaian prestasi kerja dapat menggunakan standar prestasi kerja dan standar ukuran prestasi kerja. Dalam pelaksanaan penilaian prestasi kerja terdapat 7 (tujuh) elemen sistem penilaian kerja yang dibutuhkan yaitu : (1). Keputusan SDM, (2). kinerja karyawan, (3). penilaian kinerja, (4). ukuran kinerja, (5). standar kinerja, (6). umpan balik, (7). catatan karyawan<sup>13</sup>.

## **3. Hambatan-hambatan dalam Penilaian Prestasi Kerja**

Menurut Mangkuprawira, faktor-faktor yang menghambat dalam penilaian prestasi kerja adalah:

1. Kendala hukum/legal.

Penilaian prestasi kerja harus bebas dari diskriminasi tidak sah atau tidak legal. Apapun format penilaian prestasi kerja yang digunakan oleh departemen SDM harus sah dan dapat dipercaya.

Jika hal tersebut tidak dipenuhi, keputusan penempatan mungkin ditentang sebab melanggar hukum ketenagakerjaan atau hukum lainnya. Keputusan yang tidak tepat mungkin dapat terjadi kasus pemecatan yang diakibatkan kelalaian. Kelalaian juga dapat muncul ketika keputusan pemberhentian

---

<sup>13</sup>Syafri Mangkuprawira, *op.cit*, h 225-228.

sementara, penurunan pangkat atau kegagalan dalam promosi. Oleh karena itu, setiap keputusan hendaknya obyektif dan sesuai dengan hukum.

2. Bias oleh penilai/penyelia.

Setiap masalah yang didasarkan pada ukuran subjektif adalah peluang terjadinya bias. Bentuk-bentuk bias pada umumnya terjadi adalah :

a. *Hallo effect.*

*Hallo Effect* terjadi ketika pendapat pribadi penilai (penyelia) mempengaruhi pengukuran kinerja baik dalam arti positif maupun negatif. Kecenderungan penilai memberikan penilaian negatif terhadap orang yang tidak disenanginya. Sebaliknya jika seorang penyelia menyukai seorang karyawan yang sedang dinilai secara obyektif, karyawan yang dinilai seharusnya memperoleh penilaian positif.

b. Kesalahan kecenderungan terpusat.

Beberapa penilai tidak suka menempatkan karyawan ke posisi ekstrim dalam arti karyawan yang dinilai sangat positif atau sangat negatif. Para penilai cenderung mengambil jalan tengah, yaitu dengan memberikan nilai yang agak merata bagi para karyawan yang dinilainya. Penilaian demikian sering dihindari bahwa berlaku tidak obyektif, karena yang berprestasi tinggi akan merasa diperlakukan tidak adil dan dirugikan, sedangkan yang berprestasi rendah memperoleh penghargaan yang tidak wajar.

- c. Bias terlalu lunak dan terlalu keras.

Bias karena terlalu lunak terjadi ketika penilai cenderung begitu mudah dalam mengevaluasi kinerja karyawan. Penilai melihat semua kinerja karyawannya bagus dan menilai dengan baik. Bias yang terlalu keras karena penilai yang terlalu ketat dalam mengevaluasi karyawan. Sifat terlalu dan bersikap terlalu keras biasanya terjadi jika standar kinerja yang digunakan tidak jelas.

- d. Bias karena penyimpangan lintas budaya.

Setiap penilai mempunyai harapan tentang tingkah laku manusia yang didasarkan pada budayanya. Ketika seorang penilai diharuskan untuk menilai dari karyawan yang berbeda budayanya, mereka mungkin menerapkan budayanya terhadap karyawan tersebut.

- e. Prasangka pribadi.

Sikap tidak suka seorang penilai terhadap sekelompok orang tertentu dapat mengaburkan hasil penilaian seorang karyawan. Misalnya, seorang penyelia memberikan nilai yang rendah kepada karyawan wanita yang ternyata mampu berprestasi dalam melaksanakan pekerjaan tertentu yang secara tradisional dipandang sebagai pekerjaan pria. Atau seseorang yang meskipun prestasi kerjanya sangat memuaskan, mendapat penilaian prestasi negatif hanya karena karyawan yang bersangkutan berperilaku yang berbeda dari perilaku yang dibenarkan oleh kultur dimana penyelia dibesarkan.

f. Pengaruh kesan terakhir.

Ketika penilai diharuskan menilai kinerja karyawan pada masa lampau, kadang-kadang penilai mempersepsikan dengan tindakan karyawan pada saat ini yang sebetulnya tidak berhubungan dengan kinerja masa lampau. Jadi kinerja karyawan dinilai berdasarkan penampilan karyawan saat sekarang yang masih diingat oleh penilai.

3. Mengurangi bias penilaian.

Bias penilaian dapat dikurangi melalui standar penilaian dinyatakan secara jelas, pelatihan, umpan balik, dan pemilihan teknik penilaian kinerja yang sesuai. Pelatihan untuk penilai perlu melibatkan tiga hal :

- a. Penyimpangan dan penyebab mereka harus diterangkan.
- b. Peran penilaian kinerja dalam pengambilan keputusan terhadap karyawan harus diterangkan untuk menjaga kenetralan dan objektivitas.
- c. Dengan bantuan departemen SDM menemukan dan menggunakan teknik penilaian yang dipandang paling tepat, baik yang berorientasi pada prestasi kerja di masa lalu maupun yang ditujukan kepada kepentingan perusahaan dimasa depan.



#### 4. Metode-metode Penilaian Prestasi Kerja

Mangkuprawira mengemukakan bahwa metode penilaian prestasi kerja dibagi menjadi dua bagian yaitu metode berorientasi masa lalu dan metode berorientasi pada masa depan<sup>14</sup>.

##### 1. Penilaian prestasi kerja berorientasi pada masa lalu.

Metode penilaian prestasi kerja berorientasi pada masa lalu dilakukan dengan cara mengevaluasi kinerja karyawan/pegawai di masa lalu, sehingga karyawan/pegawai memperoleh umpan balik atas kinerjanya. Teknik-teknik penilaian ini terdiri dari :

###### a. *Rating scale* (skala penilaian).

Pada metode ini, evaluasi subyektif dilakukan oleh penilai yaitu atasan langsung terhadap prestasi kerja karyawan dengan skala tertentu dari nilai rendah sampai dengan nilai tertinggi. Bentuk penilaian prestasi kerja yang paling tua dan yang paling sering digunakan.

###### b. *Checklist*.

Metode ini dilakukan oleh atasan langsung, yang bertujuan untuk mengurangi beban penilai karena tinggal memilih kalimat pernyataan yang menggambarkan karakteristik dan prestasi kerja karyawan. Pembobotan dilakukan pada item agar hasil penilaian dapat dikuantifikasikan.

---

<sup>14</sup>Syafri Mangkuprawira, op.cit, h 229-233.

c. *Metode Peristiwa Kritis.*

Merupakan metode penilaian yang mendasarkan pada catatan-catatan penilai mengenai perilaku karyawan yang sangat baik atau sangat buruk sekalipun dalam kaitannya dengan pelaksanaan kerjanya.

d. *Metode Peninjauan Lapangan.*

Wakil ahli departemen personalia turun ke lapangan dan membantu para penyelia dalam penilaian kerja.

e. *Tes dan Observasi.*

Para karyawan/pegawai akan di tes pengetahuan dan keterampilannya dalam bentuk tes tertulis atau peragaan keterampilan.

f. *Metode Evaluasi Kelompok.*

Pada metode ini terdiri dari tiga metode. Pertama, metode *ranking*, yaitu penilaian dilakukan dengan membandingkan karyawan/pegawai yang satu dengan karyawan/pegawai yang lainnya untuk menentukan siapa yang paling baik kinerjanya. Kedua, *Grading* atau *forced distribution*. Pada metode ini, penilaian dilakukan dengan memisahkan karyawan ke dalam klasifikasi yang berbeda, dimana setiap klasifikasinya memiliki proporsi tertentu. Ketiga, *Point allocation method*, dimana penilai diberikan sejumlah nilai total untuk dialokasikan diantara para karyawan dalam kelompok.

2. Penilaian prestasi kerja berorientasi pada masa depan.

Metode penilaian prestasi kerja berorientasi masa depan memusatkan prestasi pada masa yang akan datang melalui penilaian potensi karyawan/pegawai

dan penetapan sasaran kerja yang sesuai dengan jabatan karyawan/pegawai.

Metode ini terdiri dari :

a. Penilaian diri.

Teknik evaluasi ini berguna untuk melanjutkan pengembangan diri. Apabila karyawan/pegawai menilai dirinya sendiri, perilaku defensif cenderung tidak terjadi, sehingga upaya perbaikan diri juga cenderung dilaksanakan.

b. Penilaian psikologis.

Penilaian dengan metode ini pada umumnya terdiri dari wawancara mendalam, tes-tes psikologi, diskusi dengan atasan langsung, dan *review* evaluasi-evaluasi lainnya. Penilaian psikologis, biasanya dilakukan oleh para psikolog, terutama digunakan untuk menilai potensi karyawan/pegawai diwaktu yang akan datang. Evaluasi terhadap intelektual, emosi, motivasi karyawan/pegawai dan karakteristik hubungan pekerjaan lainnya sebagai hasil penilaian diharapkan bisa membantu untuk memperkirakan prestasi kerja diwaktu yang akan datang. Penilaian dilakukan terhadap intelektual, emosi, motivasi karyawan/pegawai dan karakteristik-karakteristik lainnya yang berhubungan dengan pekerjaannya.

c. Teknik pusat penilaian.

Metode ini dilakukan dengan membentuk tim penilai khusus. Untuk mengidentifikasi keahlian manajemen diwaktu yang akan datang, banyak perusahaan besar mempunyai pusat-pusat penilaian. *Assessment centers* adalah

suatu bentuk penilaian karyawan/pegawai yang distandarisasikan dimana tergantung pada berbagai tipe penilaian dari penilai. Penilaian ini bisa meliputi wawancara mendalam, tes-tes psikologi, diskusi kelompok simulasi, dan sebagainya untuk mengevaluasi potensi karyawan diwaktu yang akan datang.

d. Pendekatan *management by objective*.

Bahwa setiap karyawan dan penyelia secara bersama-sama menetapkan tujuan-tujuan atau sasaran-sasaran pelaksanaan kerja diwaktu yang akan datang. Kemudian dengan menggunakan sasaran tersebut, penilaian prestasi kerja dilakukan secara bersama pula.

Menurut Rivai, manajemen berdasarkan *Management By Objective* (MBO) adalah suatu bentuk penilaian dimana karyawan dan penyelia bersama-sama menetapkan tujuan-tujuan atau sasaran-sasaran pelaksanaan kerja diwaktu yang akan datang. Metode ini lebih mengacu pada pendekatan hasil.

Metode ini sebagai sebuah program dimana manajemen yang melibatkan karyawan/pegawai dalam pengambilan keputusan untuk menentukan sasaran-sasaran yang hendak dicapai, yang dapat dilakukan melalui prosedur: atasan menginformasikan tujuan yang akan dicapai unit kerjanya yang merupakan terjemahan dari tujuan yang lebih atas, tentunya dengan tantangan-tantangan yang mungkin dihadapi dalam pencapaian tujuan tersebut. Kemudian, setiap individu menentukan tujuan masing-masing yang dibicarakan dengan atasan dalam periode waktu tertentu, berikut tantangan tersebut. Dalam proses pencapaian tersebut, atasan dapat

membantu dalam bentuk memberi umpan balik. Pada akhir periode yang ditentukan, atasan dan bawahan melakukan evaluasi tentang pencapaian tersebut. Proses penilaian prestasi kerja berdasarkan metode ini dapat dilihat pada Gambar 1:

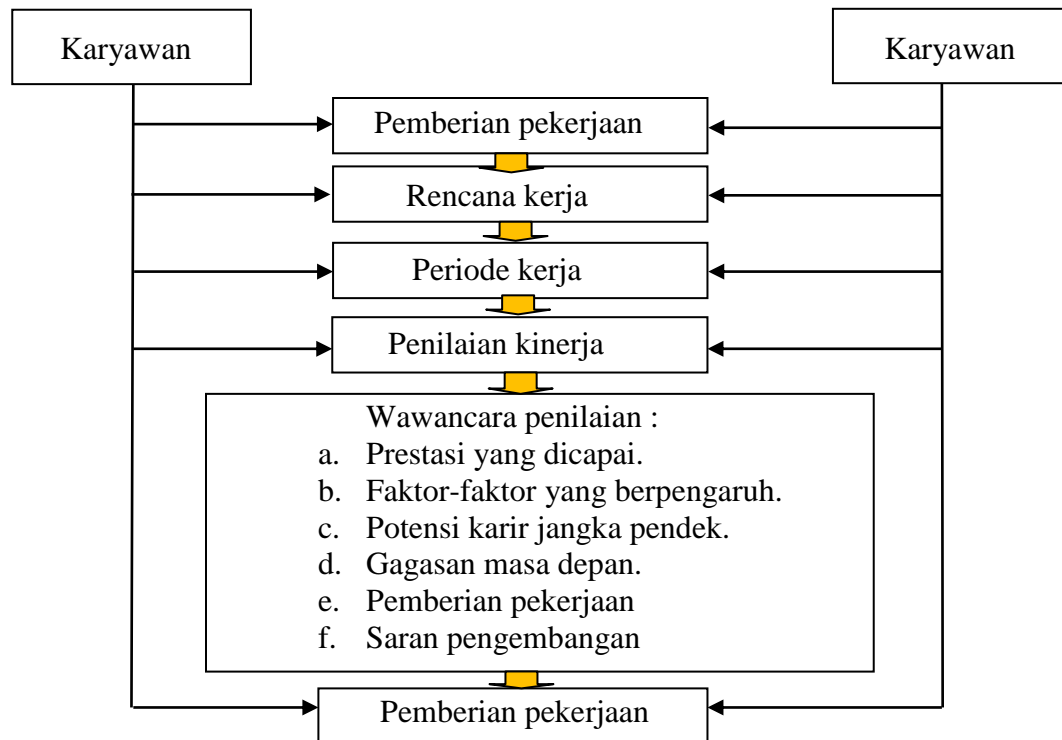

Gambar 1. Tahap utama penilaian prestasi kerja metode MBO (Rivai, 2006)<sup>15</sup>.

## 5. Proses Penilaian Prestasi Kerja

Proses Penilaian Prestasi Kerja dapat dilakukan sesuai dengan kebutuhan atau menurut kondisi pekerjaan ataupun kondisi perusahaan, ada 4 (empat) langkah yang bisa dilakukan dalam proses penilaian adalah:

<sup>15</sup> Veitzel Rivai. *Manajemen Sumber Daya Manusia untuk Perusahaan*.(Jakarta: Raja Grafindo Persada, 2006), h 35-38.

- a. Bagi pekerjaan yang bersifat sementara atau harus diselesaikan dalam waktu yang relatif pendek, penilaian prestasi kerja dilakukan menjelang atau segerah setelah pekerjaan itu diselesaikan.
- b. Untuk pekerjaan dalam jangka lama, seperti unit-unit dalam suatu perusahaan atau organisasi, penilaian prestasi kerja dilakukan secara rutin periodik.
- c. Penilaian prestasi kerja dapat dilakukan secara khusus pada saat tertentu bila dirasakan timbul masalah atau penyimpangan sehingga perlu melakukan tindakan korektif.
- d. Untuk program-program organisasi dan kepegawaian penilaian prestasi kerja dapat dilakukan dengan cara rotasi, promosi, analisis jabatan dan perencanaan karier<sup>16</sup>.

## **6. Syarat-syarat dan pihak penilai**

Dalam menentukan siapa yang melakukan penilaian merupakan suatu masalah pokok dalam proses penilaian karena penetapan penilaian ini erat sekali hubungannya dengan persoalan apakah hasil penilaian itu objektif atau tidak.

Menurut Hasibuan, penetapan *appraiser* (penilai) yang berkualitas sangat sulit karena harus memiliki syarat-syarat sebagai berikut :

1. Penilai harus jujur, adil, objektif dan mempunyai pengetahuan mendalam tentang unsur-unsur yang akan dinilai supaya penilaiannya sesuai dengan realitas atau fakta yang ada.
2. Penilai hendaknya mendasarkan penilaiannya pada *right or wrong* (benar atau

---

<sup>16</sup> Payaman J. Simanjuntak, *Manajemen dan Evaluasi Kinerja* ( Jakarta: FE UI, 2005), h. 122-123

salah), baik atau buruknya terhadap unsur-unsur yang dinilai sehingga penilaiannya jujur, adil, dan objektif.

3. Penilai harus mempunyai *authority* (kewenangan) formal supaya mereka dapat melaksanakan tugasnya dengan baik<sup>17</sup>.

Syarat penyelia (penilai) menurut Simanjuntak adalah :

1. Yang dapat berfungsi sebagai penilai dalam penilaian prestasi kerja, ialah : atasan (atasan langsung, atasan tidak langsung), dan bawahan langsung (jika karyawan yang dinilai mempunyai bawahan langsung).
2. Pada umumnya karyawan hanya dinilai oleh atasannya (baik oleh atasan langsung maupun tidak langsung). Penilaian oleh rekan dan oleh bawahan hampir tidak pernah dilaksanakan kecuali keperluan riset.
3. Karyawan berada dalam keadaan yang sangat tergantung kepada atasannya, jika penilaian prestasi kerja hanya dilakukan oleh atasan langsungnya<sup>15</sup>. Atasannya dapat berlaku seolah-olah sebagai dewa yang menentukan nasib karyawannya. Untuk menghindari atau meringankan keadaan ketergantungan tersebut dilakukan beberapa usaha lain dengan mengadakan penilaian prestasi kerja yang terbuka (penilaian atasan dibicarakan dengan karyawan yang dinilai) atau dengan menambah jumlah atasan yang menilai prestasi kerja karyawan (biasanya atasan dari atasan langsung berfungsi sebagai penilai kedua).

---

<sup>17</sup>Malayu Hasibuan, *op.cit*, h. 34

## **7. Tolok Ukur Penilaian**

Tingkat pencapaian pelaksanaan tugas seseorang atau kelompok orang membutuhkan tolok ukur sebagai pembanding atau alat ukur. Tolok ukur dapat berbeda sesuai dengan sifat pekerjaan atau jabatan masing-masing, adapun tolok ukur yang dimaksud menurut Simanjuntak sebagai berikut:

- a. Mengacu pada sasaran/target yang telah dirumuskan dalam rencana kerja
- b. Mengacu pada standar umum baik yang ditetapkan oleh lembaga resmi maupun ketentuan dari tingkat pusat.
- c. Mengacu pada standar khusus yang telah dirumuskan.
- d. Mengacu pada uraian tugas/uraian jabatan
- e. Mengacu pada visi dan misi organisasi

Masing-masing tolok ukur tersebut pada dasarnya mempunyai dimensi kualitas, kuantitas, waktu/kecepatan, nilai, biaya, presentasi/indeks yang menggunakan sistem pembobotan<sup>18</sup>.

## **8. Pemanfaatan Hasil Penilaian Prestasi Kerja**

Hasil penilaian prestasi kerja menunjukkan kondisi atau posisi perusahaan yang merupakan hasil kerja individu. Hasil penilaian prestasi kerja menurut Simanjuntak dapat dimanfaatkan untuk peningkatan kinerja, pengembangan sumber daya manusia, pemberian kompensasi, program peningkatan produktivitas, program kepegawaian, dan menghindari perlakuan diskriminasi<sup>19</sup>.

---

<sup>18</sup>Payaman J. Simanjuntak, *op.cit.*, h. 142-148

<sup>19</sup>Payaman J. Simanjuntak, *op.cit* h. 115-117



### **C. Promosi Jabatan**

Setiap karyawan pasti menginginkan promosi. Ia memandangnya sebagai penghargaan atas kinerja yang telah dilakukannya. Kinerjanya itu dibuktikan dengan prestasi kerja yang tinggi dalam menjalankan tugas dan kewajibannya sesuai dengan jabatan yang ia pegang dan juga sebagai pengakuan atas kemampuan dan potensi yang dimiliki karyawan untuk menduduki jabatan yang lebih tinggi<sup>20</sup>.

Istilah promosi jabatan berarti kemajuan, dimana sebuah promosi dapat terjadi ketika seorang karyawan dipindahkan dari satu pekerjaan ke posisi yang lain yang lebih tinggi dalam hal pembayaran gaji, tanggung jawab dan atau tingkat status keorganisasiannya<sup>21</sup>.

#### **1. Tujuan dan Manfaat Promosi Jabatan**

Promosi jabatan bertujuan untuk memberikan pengakuan, jabatan, dan imbalan jasa yang semakin besar kepada karyawan yang berprestasi kerja tinggi; menimbulkan kepuasan dan kebanggaan pribadi, status sosial yang semakin tinggi dan penghasilan yang semakin besar, merangsang karyawan agar bekerja lebih bergairah bersemangat, dan berdisiplin sehingga produktivitasnya akan meningkat<sup>22</sup>. Menurut Mangkuprawira, promosi jabatan memiliki manfaat baik bagi perusahaan maupun karyawan, antara lain.

---

<sup>20</sup>Setiawati, L. *Analisis Penilaian Prestasi Kerja dan Promosi Jabatan Karyawan PT. PLN (Persero) APJ Cimahi*. Skripsi pada Departemen Manajemen, (Bogor :Fakultas Ekonomi dan Manajemen, Institut Pertanian Bogor, 2005). h. 54

<sup>21</sup>Syafri Mangkuprawira, *op.cit.*, h. 196

<sup>22</sup>Malayu Hasibuan, *op.cit.*, h. 56

1. Promosi dapat memungkinkan perusahaan memanfaatkan kemampuan karyawan untuk memperluas usahanya.
2. Promosi dapat mendorong tercapainya kinerja karyawan yang baik. Karyawan umumnya berupaya melakukan pekerjaan sebaikmungkin jika mereka percaya bahwa kinerja tinggi mengarah pada adanya promosi.
3. Terdapat korelasi signifikan antara kesempatan untuk kenaikan pangkat dan tingkat kepuasan kerja.

## **2. Dasar-dasar Promosi Jabatan**

Menurut Hasibuan, dasar-dasar promosi jabatan dibagi menjadi tiga. Pertama, pengalaman (senioritas). Promosi ini didasarkan kepada masa kerja dan pengalaman yang dimiliki oleh karyawan. Biasanya karyawan yang memiliki masa kerja yang cukup lama akan memiliki pengalaman yang lebih banyak. Kedua, kecakapan. Karyawan yang memiliki kecakapan mendapat prioritas untuk dipromosikan kepada jabatan yang lebih tinggi. Kecakapan yang dimaksud, adalah kecakapan dalam hal pelaksanaan prosedur kerja yang praktis, teknik-teknik khusus dan disiplin ilmu pengetahuan; kecakapan dalam menyatukan dan menyelaraskan elemen-elemen yang terkait dalam penyusunan kebijakan manajemen dan kecakapan dalam memberikan motivasi secara langsung. Ketiga, kombinasi pengalaman dan kecakapan. Promosi ini didasarkan kepada lamanya dinas, ijazah pendidikan formal yang dimiliki dan hasil ujian kenaikan golongan.

### **3. Syarat-syarat Promosi Jabatan**

Hasibuan, syarat-syarat promosi jabatan terdiri dari jujur pada diri sendiri, bawahan serta perjanjian dalam menjalankan jabatan yang dipegangnya; disiplin kepada diri sendiri, tugas-tugas dan mentaati peraturan yang berlaku; mencapai prestasi kerja baik secara kualitatif maupun kuantitatif yang dapat dipertanggungjawabkan; mampu bekerjasama dengan rekan kerjanya baik secara vertikal maupun horizontal; memiliki kecakapan, daya kreatif dan inovatif dalam menyelesaikan tugas-tugas yang diberikan kepadanya; kemampuan memimpin dan memotivasi bawahannya dan mampu berkomunikasi secara efektif dengan rekan kerjanya baik secara vertikal maupun horizontal.

### **4. Jenis-jenis Promosi Jabatan**

Menurut Hasibuan,terdapat 4 jenis promosi jabatan,yaitu : promosi sementara, promosi tetap, promosi kecil dan promosi kering.

#### **1. Promosi sementara.**

Seorang karyawan dinaikkan jabatannya untuk sementara karena adanya jabatan kosong yang harus diisi.

#### **2 Promosi tetap.**

Seorang karyawan dipromosikan dari suatu jabatan ke jabatan yang lebih tinggi karena karyawan tersebut telah memenuhi syarat untuk dipromosikan.

Sifat promosi ini adalah tetap.

3. Promosi kecil.

Menaikkan jabatan seseorang karyawan dari jabatan yang tidak sulit dipindahkan ke jabatan yang sulit meminta keterampilan tertentu, tetapi tidak disertai dengan peningkatan wewenang, tanggung jawab dan gaji.

4. Promosi kering.

Seorang karyawan dinaikkan jabatannya yang lebih tinggi disertai dengan peningkatan pangkat, wewenang dan tanggung jawab tetapi tidak disertai dengan kenaikan gaji atau upah.

***D. Kerangka Pikir***

Manajemen sumber daya manusia (MSDM) Badan Pusat Statistik Kabupaten Jeneponto menyadari bahwa sumber daya manusia (SDM) sangat berperan penting dalam melaksanakan aktivitas kegiatan organisasi. Oleh karena itu, manajemen sumber daya manusia (MSDM) Badan Pusat Statistik Kabupaten Jeneponto berusaha meningkatkan kualitas sumber daya manusia (SDM) dengan cara melakukan penilaian prestasi kerja. Penilaian prestasi kerja mencakup proses penilaian prestasi kerja, pihak-pihak yang menilai, dan pemanfaatan penilaian prestasi kerja karyawan dalam perusahaan. Penilaian prestasi kerja merupakan sarana untuk memberikan umpan balik bagi pihak manajemen dan karyawan atas upaya mereka. Promosi jabatan adalah perpindahan yang memperbesar *authority* dan *responsibility* pegawai ke jabatan yang lebih tinggi di dalam suatu organisasi sehingga kewajiban, hak, status dan penghasilannya semakin besar.

Berdasarkan uraian diatas, promosi jabatan kerja yang diberikan oleh Badan Pusat Statistik Kabupaten Jeneponto kepada pegawainya diperoleh berdasarkan penilaian prestasi kerjanya. Penelitian ini dilakukan untuk mengetahui pengaruh penilaian prestasi kerja terhadap promosi jabatan pada Kantor Badan Pusat Statistik Kabupaten Jeneponto. Adapun Alur pemikiran ini dapat dilihat pada Gambar 2:

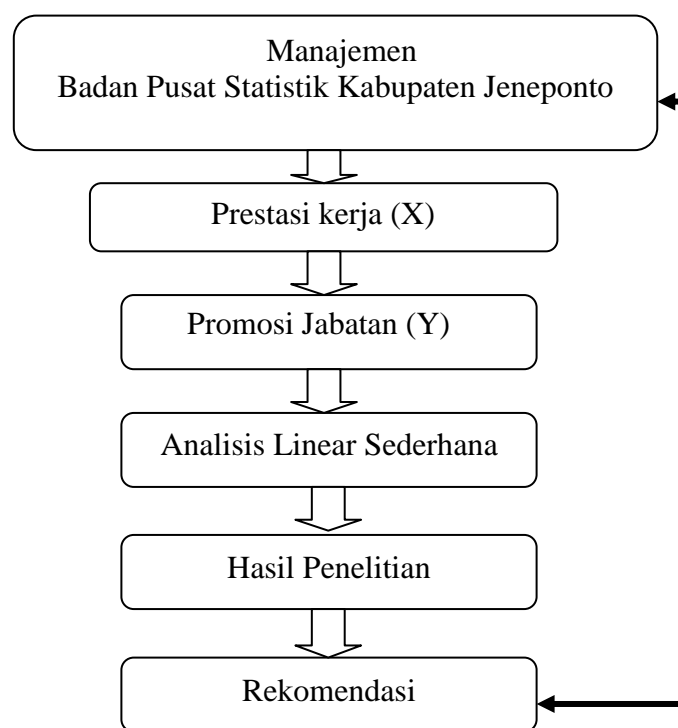

Gambar 2 : Kerangka Fikir

### ***E. Hipotesis***

Hipotesis dalam penelitian ini adalah diduga bahwa penilaian prestasi kerja berpengaruh signifikan terhadap promosi jabatan pegawai pada kantor Badan Pusat Statistik Kabupaten Jeneponto.

## **BAB III**

### **METODE PENELITIAN**

#### ***A. Jenis Penelitian***

Penelitian ini merupakan penelitian deskriptif dengan menggunakan data kualitatif yang merupakan persepsi atau pendapat dari responden/pegawai.

#### ***B. Waktu dan Tempat Penelitian***

##### **1. Tempat Penelitian**

Penelitian ini dilaksanakan di Kantor Badan Pusat Statistik Kabupaten Jeneponto Provinsi Sulawesi Selatan.

##### **2. Waktu Penelitian**

Waktu penelitian direncanakan sekitar 4 bulan, mulai bulan Juli sampai dengan November 2011.

#### ***C. Populasi dan Sampel***

##### **1. Populasi**

Populasi adalah sebagai himpunan (yang lengkap dan sempurna) dari semua unit observasi dalam suatu penelitian<sup>23</sup>. Selanjutnya Nur Indriantoro menyatakan bahwa populasi adalah sekelompok orang, kejadian, atau segala sesuatu yang mempunyai

---

<sup>23</sup> Sugiyono, *Metode Penelitian Kuantitatif, Kuantitatif dan R & D* (Bandung: Alfabeta, 2009) h.7

karakteristik tertentu<sup>24</sup>. Sedangkan Ine I Amirman menyatakan bahwa populasi adalah semua objek yang diteliti, baik berupa orang, benda, nilai, dan kejadian<sup>25</sup>.

Adapun populasi dalam penelitian ini adalah pimpinan dan pegawai Badan Pusat Statistik (BPS) Kabupaten Jeneponto sebanyak 20 sampel.

## **2. Sampel**

Sampel adalah bagian dari keseluruhan populasi yang menjadi objek sesungguhnya dari suatu penelitian. Dengan demikian penarikan sampel harus mewakili jumlah serta karakteristik populasi<sup>26</sup>.

Penentuan sampel dalam penelitian ini menggunakan purposive sampling yaitu pemilihan sampel berdasarkan pertimbangan wilayah yang terdapat dalam populasi<sup>27</sup>. Sehingga sampel dalam penelitian ini sebanyak 20 sampel yang merupakan representatif dari kategori unit kerja, jenis kelamin, pendidikan, usia, dan status pegawai Kantor Badan Pusat Statistik Kabupaten Jeneponto.

### ***D. Jenis dan Sumber Data***

Jenis data yang digunakan dalam penelitian ini terdiri dari data primer dan data sekunder yang terdiri dari:

---

<sup>24</sup> Nur Indriantoro, *Metodologi Penelitian Bisnis* (Yogyakarta: BPFE, 2002) h.115

<sup>25</sup> Ine I Amirman Yousda, *Penelitian dan Statistik Pendidikan* (Cetakan Satu; Jakarta: Bumi Aksara, 1993), h. 134.

<sup>26</sup> Suharsimi Arikunto, *op.cit*, h. 108

<sup>27</sup> Moleong, Lexy J. *Metodologi Penelitian Kualitatif*. (Bandung: Remaja Rosdakarya Offset. 2001), h.

1. Data primer yaitu data yang diperoleh secara langsung dari obyek penelitian lapangan atau peninjauan langsung dengan melakukan wawancara terhadap pimpinan dan pegawai Badan Pusat Statistik Kabupaten Jeneponto. Hal ini dilakukan agar dapat memperoleh data untuk menunjang penelitian lebih lanjut.
2. Data sekunder diperoleh dari laporan perusahaan dan literatur-literatur yang relevan. Data sekunder merupakan data primer yang telah diolah dan dipublikasikan. Data yang digunakan bersumber dari internal perusahaan dan eksternal perusahaan. Data internal merupakan data yang diperoleh dari dalam perusahaan, tempat penelitian dilakukan. Sedangkan data eksternal merupakan data yang diperoleh dari luar perusahaan<sup>28</sup>.

#### ***E. Metode Pengumpulan Data***

Sumber data utama dalam penelitian kualitatif adalah kata-kata dan tindakan selebihnya adalah data tambahan seperti dokumen dan lain-lain<sup>29</sup>. Metode pengumpulan data yang akan digunakan dalam penelitian ini antara lain:

1. Penelitian Pustaka (*liberary research*) adalah suatu teknik pengumpulan data teoritis dengan cara menelaah buku literature dan bahan pustaka lainnya yang berkaitan dengan masalah penelitian.
2. Penelitian Lapangan (*field research*) terdiri dari:

---

<sup>28</sup> Umar, H. *Riset Sumber Daya Manusia dalam Organisasi* (Jakarta:PT Gramedia Pustaka Utama, 2003) h 25.

<sup>29</sup> Suharsimi Arikunto, *Manajemen Penelitian* (cetakan keenam, Jakarta : Renika Cipta, 2003) h. 109



a) Metode Wawancara

Wawancara adalah percakapan dengan maksud tertentu yang dilakukan oleh dua pihak yaitu pewawancara yang mengajukan pertanyaan dan yang diwawancarai memberikan jawaban atas pertanyaan itu. Interviewer diharapkan untuk memberikan keterangan-keterangan yang diajukan oleh interviewer kepadanya kadang-kadang orang yang diwawancarai. juga mengajukan pertanyaan kepada pewawancara<sup>30</sup>. Adapun informan yang akan diwawancarai dalam penelitian ini adalah pimpinan Badan Pusat Statistik (BPS) Kabupaten Jeneponto.

b) Kuesioner

Kuesioner, dalam menggunakan teknik kuesioner ini adalah teknik pengumpulan data dengan cara membagikan pertanyaan tertulis kepada responden untuk diisi oleh responden. Adapun informan yang akan diberikan kuesioner dalam penelitian ini adalah pengawai Badan Pusat Statistik (BPS) Kabupaten Jeneponto. Daftar pertanyaan pada kuesioner dapat dilihat pada Lampiran. Jawaban responden terhadap kuesioner dinilai dengan menggunakan skala Likert, adapun langkah-langkah untuk membuat skala Likert sebagai berikut :

- a. Kumpulkan sejumlah pertanyaan yang sesuai dengan sikap yang akan diukur dan dapat diidentifikasi dengan jelas .

---

<sup>30</sup> Umar, H. *op.cit*, h 60.

- b. Berikan pernyataan-pernyataan di atas kepada sekelompok responden untuk diisi dengan benar.
- c. Respon dari tiap pernyataan dihitung dengan cara menjumlahkan angka-angka dari setiap pernyataan sedemikian rupa sehingga respon yang berada pada posisi yang sama akan menerima secara konsisten nilai angka yang sama.
- d. Mencari pernyataan-pernyataan yang tidak dapat dipakai dalam penelitian, jika terdapat : pernyataan yang tidak diisi lengkap oleh responden dan pernyataan yang secara totalnya responden tidak menunjukkan korelasi yang substansial dengan nilai totalnya.

Pernyataan-pernyataan hasil saringan akhir akan membentuk skala Likert yang dapat dipakai untuk mengukur skala sikap. Informasi yang diperoleh dengan skala Likert berupa skala pengukuran ordinal, sebagai hasil yang diperoleh hanya dapat dibuat rangking tanpa dapat diketahui berapa besarnya selisih satu tanggapan ke tanggapan lainnya. Berikut tabel bobot penelitian (dengan bobot tertentu pada setiap pertanyaan).

Tabel 1. Skala pengukuran yang digunakan :

<b>Bobot Nilai</b>	<b>Jawaban Responden</b>
5	Sangat Setuju
4	Setuju
3	Kurang Setuju
2	Tidak Setuju
1	Sangat Tidak Setuju

Pilihan jawaban Responden kemudian diolah dengan menggunakan program SPSS.

#### ***F. Teknik Analisis Data***

Untuk menganalisis data maka digunakan Metode Analisis Regresi Linear sederhana dengan rumus sebagai berikut :

$$Y = a + bx$$

#### **Keterangan:**

Y : Promosi Jabatan

X : Prestasi Kerja

a = Koefisien Regresi Parsial (Parameter)

b = Konstanta

setelah seluruh kuesioner terkumpul, selanjutnya adalah memberi bobot nilai (*scoring*) terhadap setiap tanggapan responden, kemudian mengentrynya dengan menggunakan program SPSS.

#### ***G. Instrumen Penelitian***

Suatu instrumen penelitian harus reliable (dapat diandalkan), instrument dikatakan reliable/andal jika alat tersebut menghasilkan hasil-hasil yang konsisten, dengan baik pada waktu yang berbeda dengan kondisi yang berbeda. Adapun instrument yang digunakan untuk menguji pengaruh penilaian prestasi kerja terhadap promosi jabatan dapat menggunakan Uji R, Uji t, Uji Validitas, Uji Reliabilitas<sup>31</sup>.

---

<sup>31</sup> Azwar, *Reliabilitas dan Validitas*, (Edisi ketiga; Jakarta : Pustaka Pelajara, 2002), h.67.

1. Uji Koefisien Determinasi ( $R^2$ )

Koefisien determinasi merupakan persentase total variasi dari variable yang berkisar antara 0 sampai 1, artinya jika  $R^2$  mendekati 1 membuktikan variasi variabel dependent dapat dibuktikan oleh variasi indeventent, sebaliknya jika nilai  $R^2$  mendekati 0, maka variasi dari variabel dependen tidak dapat dibuktikan oleh variabel independen.

2. Uji t yaitu berfungsi untuk menguji pengaruh masing-masing variabel bebas terhadap variabel terikat secara parsial. Adapun langkah-langkah dalam melakukan uji t dapat menggunakan rumus:

$$t_h = \frac{n - 2}{1 - r^2}$$

Dimana :

$t_h$  = t hitung

$r$  = koefisien regresi

$n$  = jumlah sampel

Adapun cara menentukan keputusan hipotesis dapat diketahui jika nilai  $t$  hitung  $>$   $t$  table maka  $h_0$  ditolak dan  $h_1$  diterima berarti  $b_1$  mempunyai pengaruh terhadap variabel terikat (Y), jika  $t$  hitung  $<$   $t$  table maka  $h_1$  ditolak dan  $h_0$  diterima berarti  $b_1$  mempunyai pengaruh terhadap variabel terikat (Y).

3. Uji Validitas

Menurut Sugiyono *corrected item total corelation* merupakan korelasi antar skor total item, dengan cara mengkonsultasikan nilai  $r$  kritis, jika  $r$  hitung  $>$   $r$  kritis maka instrumen dinyatakan valid.

#### 4. Uji Reliabilitas

Instrumen dikatakan reliable apabila dipergunakan beberapa kali untuk mengukur objek yang sama akan menghasilkan data yang sama. Teknik yang digunakan untuk uji reabilitas dengan menggunakan alpha cronbach yaitu mengelompokkan item-item menjadi dua atau beberapa belahan, apabila  $r_{hit} > 0,18$  maka data penelitian dianggap cukup baik dan reliabel untuk digunakan.

#### *H. Defenisi Operasional*

##### **1. Pengertian Prestasi Kerja**

Prestasi kerja adalah suatu hasil kerja yang dicapai seseorang dalam melakukan tugas-tugas yang dibebankan kepadanya yang didasarkan pada kecakapan, pengalaman, dan kesungguhan serta ketepatan waktu. Prestasi kerja juga merupakan gabungan dari tiga faktor penting yaitu, kemampuan dan minat seorang pekerja, kemampuan dan penerimaan atas penjelasan delegasi tugas dan peran, serta tingkat motivasi seorang pekerja. Semakin tinggi ketiga faktor diatas, maka semakin besarlah prestasi kerja karyawan yang bersangkutan. Selanjutnya Menurut Mangkuprawira definisi penilaian prestasi kerja adalah sebagai proses yang dilakukan perusahaan/instansi dalam mengevaluasi kinerja pekerjaan seseorang.

##### **2. Pengertian Promosi Jabatan**

Promosi jabatan berarti kemajuan, dimana sebuah promosi dapat terjadi ketika seorang karyawan dipindahkan dari satu pekerjaan ke posisi yang lain yang lebih

tinggi dalam hal pembayaran gaji, tanggung jawab dan atau tingkat status keorganisasiannya.

### **3. Tujuan dan Manfaat Hasil Penelitian.**

Manfaat hasil penilaian adalah dampak positif yang diberikan dari penilaian prestasi kerja seperti perbaikan prestasi kerja, pengembangan pegawai, keputusan kompensasi, keputusan pelatihan, keputusan karir dan sarana karyawan untuk mendapatkan umpan balik dari perusahaan/instansi. Selain itu penilaian prestasi kerja untuk dapat mengetahui kekuatan dan kelemahan karyawan.

## **BAB IV**

### **GAMBARAN UMUM OBJEK PENELITIAN**

#### **A. Sejarah Singkat Kabupaten Jeneponto**

Penetapan Hari Jadi Jeneponto sebagai salah satu Kabupaten di Provinsi Sulawesi Selatan merupakan waktu yang cukup panjang dan melibatkan banyak tokoh di daerah ini. Kajian dan berbagai peristiwa penting melahirkan beberapa versi mengenai waktu yang paling tepat untuk dijadikan sebagai Hari Jadi Jeneponto.

Kelahiran adalah suatu proses yang panjang, yang merupakan momentum awal dan tercatatnya sebuah sejarah Bangsa, Negara, dan Daerah. Oleh karena itu, kelahiran tersebut memiliki makna yang sangat dalam bagi peradaban manusia.

Jeneponto merupakan salah satu kabupaten di Provinsi Sulawesi Selatan, yang terletak di bagian selatan, tumbuh dengan budaya dan peradaban tersendiri seiring dengan perubahan dan perkembangan zaman. Menyadari perlunya kepastian akan Hari Jadi Jeneponto, maka dilakukan beberapa upaya dengan melibatkan berbagai elemen di daerah ini melalui seminar –seminar yang dilaksanakan secara terpadu.

Dari pemikiran yang berkembang dalam pelaksanaan seminar tersebut, diharapkan bahwa kriteria yang paling tepat untuk menetapkan Hari Jadi Jeneponto adalah berdasarkan pertimbangan historia, sosio-kultural, dan struktur pemerintahan, baik pada masa pra dan pasca kemerdekaan Republik

Indonesia, maupun pertimbangan eksistensi dan norma-norma serta simbol-simbol adat istiadat yang dipegang teguh, dan dilestarikan oleh masyarakat dalam meneruskan pembangunan.



Selanjutnya, penelusuran tersebut menggunakan dua pendekatan yaitu tanggal, bulan, dan tahun menurut teks dan tanggal kejadiannya, serta pendekatan dengan mengambil tanggal-tanggal, bulan-bulan maupun tahun-tahun yang mempunyai makna-makna penting yang bertalian dengan lahirnya suatu daerah, yang dianggap merupakan puncak kulminasi peristiwa-peristiwa yang pernah terjadi.

Adapun alternatif yang digunakan terhadap kedua pendekatan tersebut di atas yaitu:

**Pertama:**

- a. November 1863, adalah tahun berpisahannya antara Bangkala dan Binamu dengan Laikang. Ini membuktikan jiwa patriotisme Turatea melakukan perlawanan yang sangat gigih terhadap pemerintah Kolonial Belanda.
- b. Tanggal 29 Mei 1929 adalah pengangkatan Raja Binamu. Tahun itu mulai diangkat "Todo" sebagai lembaga adat yang refresentatif mewakili masyarakat.



- c. Tanggal 1 Mei 1959, adalah berdasarkan Undang-undang No. 29 Tahun 1959 menetapkan terbentuknya Daerah Tingkat II di Sulawesi Selatan, dan terpisahnya Takalar dari Jeneponto.

**Kedua:**

- a. Tanggal 1 Mei 1863, adalah bulan dimana Jeneponto menjalani masa-masa yang sangat penting yaitu dilantiknya Karaeng Binamu, yang diangkat secara demokratis oleh “Toddo Appaka” sebagai lembaga representatif masyarakat Turatea.
- b. Mundurnya Karaeng Binamu dari tahta sebagai wujud perlawanan terhadap pemerintah kolonial Belanda.
- c. Lahirnya Undang Undang No. 29 Tahun 1959.
- d. Diangkatnya kembali raja Binamu setelah berhasil melawan penjajah Belanda. Kemudian tahun 1863, adalah tahun yang bersejarah yaitu lahirnya Afdeling Negeri-negeri Turatea setelah diturunkan oleh pemerintah Belanda dan keluarnya Laikang sebagai konfederasi Binamu.
- e. Tanggal 20 Mei 1946, adalah simbol patriotisme Raja Binamu (Mattewakkang Dg Raja) yang meletakkan jabatan sebagai raja yang melakukan perlawanan terhadap pemerintah Belanda. Dengan Demikian penetapan Hari Jadi Jeneponto yang disepakati oleh pakar pemerhati sejarah, peneliti, sesepuh dan tokoh masyarakat Jeneponto, dari seminar Hari jadi Jeneponto yang berlangsung pada hari Rabu, tanggal 21 Agustus 2002 di Gedung Sipitangarri,

dianggap sangat tepat, dan merupakan keputusan yang dapat dipertanggungjawabkan.

Berdasarkan berbagai kesimpulan di atas, maka Hari jadi Jeneponto ditetapkan pada tanggal 1 Mei 1863, dan dikukuhkan dalam peraturan Daerah Kabupaten Jeneponto Nomor 1 Tahun 2003 tanggal 25 April 2003.

## **B. Sejarah Singkat BPS .**

### **1. Masa Hindia Belanda**

Kantor statistic untuk pertama kali didirikan sekitar bulan Februari 1920 oleh Direktur Pertanian dan Perdagangan (Directeur Van Landbouw Nijverheid en Handel) dengan tugas mengumpulkan data Statistik Bea dan Cukai dan bernaung dibawah Departemen Landbouw Nijverheid en Handel, yang berkedudukan di Bogor.

- Pada bulan Maret 1923 dibentuk suatu komisi yang bernama komisi untuk statistic yang anggotanya merupakan wakil- wakil dari tiap- tiap departemen.
- Selanjutnya, pada tanggal 24 September 1924 pusat kegiatan statistic tersebut pindah dari Bogor ke Jakarta dan berganti nama menjadi Centraal Kantoor Voor de Statistiek (CKS) atau Kantor Pusat Statistik.

### **2. Masa Pemerintahan Jepang**

Setelah masa pemerintahan Hindia Belanda berakhir di Tanah Air Indonesia ini, pada bulan Juni 1942, CKS beralih ke pemerintahan militer

Jepang dan kegiatan statistiknya difokuskan untuk memenuhi kebutuhan perang (data militer). CKS pun diganti namanya menjadi SHOMUBU CHOSAAITSO GUNSEIKANBU. Namun lembaga ini hanya bertahan hingga tahun 1945 karena pada masa ini pemerintahan Jepang sudah berakhir pula dan Indonesia memasuki masa kemerdekaan.

### 3. Masa Pemerintahan Republik Indonesia (1945-1965)

- Sejak proklamasi kemerdekaan Republik Indonesia tanggal 17 Agustus 1945, kegiatan statistic tidak lagi ditangani oleh Chosasitsu Gunseikanbu tetapi digantikan oleh lembaga atau instansi baru sesuai dengan suasana kemerdekaan yaitu Kantor Penyelidikan Perangkaan Umum Republik Indonesia (KAPPURI) yang dipimpin oleh Mr. Abdul Karim Pringgodigdo.
- Tahun 1946 kantor KAPPURI dipindahkan ke Yogyakarta sebagai konsekuensi dari Perjanjian Linggarjati yang memutuskan bahwa pusat pemerintahan Republik Indonesia berpindah ke Yogyakarta. Saat itu KAPPURI dipimpin oleh Semaun. Namun, pada waktu yang bersamaan CKS diaktifkan kembali di Jakarta oleh pemerintahan federal (Belanda/NICA).
- Berdasarkan surat edaran Kementrian No. 219/SC, tanggal 12 Juni 1950, Chosasitsu Gunseikanmu & KAPPURI dilebur menjadi satu dengan nama Kantor Pusat Statistik (KPS) dan terlindung serta bertanggungjawab kepada kementrian kemakmuran.

- Pada tanggal 1 Juli 1957 dengan surat keputusan presiden RI No. 172/1957, KPS diubah kembali menjadi Biro Pusat Statistik (BPS) dan langsung dibawah Perdana Menteri. Tahun 1961 BPS menyelenggarakan sensus penduduk yang pertama sejak masa kemerdekaan. Di tiap-tiap kantor gubernur (provinsi), kab/ kotamadya dan kecamatan dibentuk bagian yang mengurus pelaksanaan sensus penduduk.
- Pada tahun 1965, dengan keputusan presidium cabinet No. Aa/C/9 bagian sensus di tiap kantor gubernur dan kab/ kotamadya tersebut ditetapkan menjadi kantor sensus dan statistik.
- Tahun 1968 ditetapkan peraturan pemerintah No. 16 tahun 1968 yang mengatur organisasi dan tata kerja BPS di pusat dan daerah.
- Pada tahun 1980, ditetapkan peraturan pemerintah No. 6 tahun 1980, tentang organisasi BPS sebagai pengganti PP No. 16/1968. Berdasarkan PP no. 5/1980 di tiap provinsi terdapat perwakilan BPS dengan nama Kantor Statistik Provinsi dan di tiap Kabupaten/ Kotamadya terdapat Cabang Perwakilan BPS dengan nama Kantor Statistik Kabupaten/ Kotamadya.
- Tahun 1992, ditetapkan PP No. 3 tahun 1992 tentang organisasi BPS sebagai pengganti PP no. 6/1980. kedudukan, tugas, fungsi, susunan organisasi dan tata kerja Biro Pusat Statistik selanjutnya diatur dengan Kepres.

- Pada tanggal 26 September 1997 dengan UU No. 16 tahun 1997 tentang statistik, Biro Pusat Statistik diubah menjadi "Badan Pusat Statistik" dan sekaligus tanggal 26 September ditetapkan sebagai "HARI STATISTIK".
- Tahun 1998, ditetapkan Kepres no. 86 tahun 1998 tentang Badan Pusat Statistik. Berdasarkan Kepres tersebut, perwakilan BPS di daerah adalah instansi vertikal dengan nama BPS provinsi, BPS kabupaten, dan BPS Kotamadya.
- Tahun 2001, ditetapkan Kepala Badan Pusat Statistik No. 121 tahun 2001 tentang organisasi dan tata kerja perwakilan BPS di daerah. Perwakilan BPS di daerah terdiri dari BPS provinsi dan BPS kabupaten/ kota.
- Berdasarkan keputusan Kepala BPS No. 121 tahun 2001 organisasi BPS provinsi terdiri dari Kepala, Bagian Tata Usaha, Bidang Statistik Sosial, Bidang Neraca Wilayah dan Analisis Statistik, Bidang Integrasi Pengolahan dan Diseminasi Statistik, dan Kelompok Jabatan Fungsional.

### **C. Visi dan Misi Kantor BPS Kabupaten Jeneponto.**

**Visi : "BPS penyedia statistik berkualitas"**

Sedangkan misi dirumuskan :

1. Menyediakan informasi statistik yang berkualitas : lengkap, akurat, relevan, mutakhir, dan berkesinambungan.
2. Meningkatkan upaya koordinasi, integrasi, sinkronisasi, dan standardisasi kegiatan statistik dalam kerangka Sistem Statistik Nasional (SSN) yang andal, efektif, dan efisien.
3. Meningkatkan kapasitas sumber daya secara optimal sesuai dengan perkembangan ilmu pengetahuan dan teknologi informasi mutakhir.

**D. Struktur Organisasi Kantor BPS Kabupaten Jeneponto.**

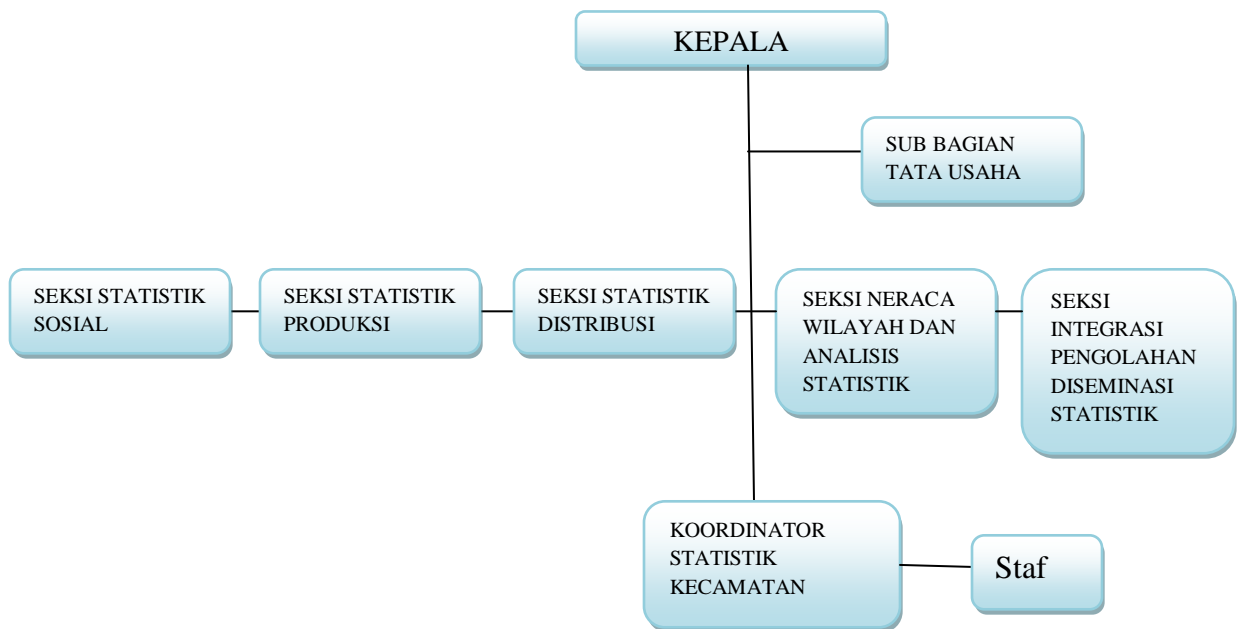

**E. Tugas, Fungsi dan kewenangan.**

Tugas, fungsi dan kewenangan BPS telah ditetapkan dalam Keputusan Presiden RI (Keppres) Nomor 103 Tahun 2001. Dalam

menjalankan tugas, fungsi, dan kewenangannya seperti tercantum di bawah ini, BPS juga dibatasi oleh 10 prinsip etika perstatistikan yang tercantum dalam United Nations Fundamental Principles of Official Statistics.

#### 1. Tugas

Melaksanakan tugas pemerintahan di bidang kegiatan statistik sesuai dengan ketentuan peraturan perundang-undangan yang berlaku.

#### 2. Fungsi

1. Pengkajian dan penyusunan kebijakan nasional di bidang kegiatan statistik;
2. Penyelenggaraan statistik dasar;
3. Koordinasi kegiatan fungsional dalam pelaksanaan tugas BPS;
4. Fasilitasi pembinaan terhadap kegiatan instansi pemerintah di bidang kegiatan statistik; dan
5. Penyelenggaraan pembinaan dan pelayanan administrasi umum di bidang perencanaan umum, ketatausahaan, organisasi dan tatalaksana, kepegawaian, keuangan, kearsipan, hukum, persandian, perlengkapan dan rumah tangga.

#### 3. Kewenangan

1. Penyusunan rencana nasional secara makro di bidangnya;
2. Perumusan kebijakan di bidangnya untuk mendukung pembangunan secara makro;

3. Penetapan sistem informasi di bidangnya;
4. Penetapan dan penyelenggaraan statistik nasional;
5. Kewenangan lain sesuai dengan ketentuan peraturan perundang-undangan yang berlaku, yaitu:
  - perumusan dan pelaksanaan kebijakan tertentu di bidang kegiatan statistik;
  - penyusun pedoman penyelenggaraan survei statistik sektoral.



## BAB V

### HASIL PENELITIAN DAN PEMBAHASAN

#### A. Identitas Responden

##### 1. Karakteristik Pegawai

Analisis karakteristik pegawai penting dilakukan karena karakteristik tersebut akan mempengaruhi kemampuan pegawai dalam memahami penilaian prestasi kerja yang ada di BPS Kabupaten Jeneponto. Karakteristik pegawai ditinjau dari segi jenis kelamin, usia, tingkat pendidikan, dan masa kerja sebagai berikut:

##### a. Identitas Responden Berdasarkan Jenis Kelamin

Jumlah responden atau pegawai di Kantor BPS Kabupaten Jeneponto adalah 20 orang. Data selengkapnya tentang frekuensi responden menurut jenis kelamin dapat dilihat dalam tabel 1 berikut ini:

*Tabel 1: Frekuensi dan Persentase Pegawai menurut Jenis Kelamin*

No	Jenis Kelamin	Frekuensi	Persentase (%)
1	L	6	30
2	P	14	70
Jumlah		20	100

*Sumber : BPS Kab. Jeneponto, 2011*

Tabel di atas menjelaskan bahwa jumlah pegawai di kantor BPS Kabupaten Jeneponto untuk jenis kelamin laki-laki yaitu sebanyak 6 orang

dari 20 orang responden atau 30%, sementara yang perempuan sebanyak 14 orang atau 70% dari 20 orang responden

**b. Usia Pegawai**

Pegawai pada kantor BPS Kabupaten Jeneponto memiliki tingkat usia yang bervariasi sebagaimana pada tabel berikut ini :

**Tabel 2 :Frekuensi dan Presentase Pegawai berdasarkan Umur.**

No	Umur	Frekuensi	Persentase (%)
1	<20	1	5
2	20-29	10	50
3	30-39	4	20
4	40-49	4	20
5	50>	1	5
<b>Jumlah</b>		<b>20</b>	<b>100</b>

*Sumber : BPS Kab. Jeneponto 2011*

Berdasarkan tabel di atas ditunjukkan karakteristik usia responden yang berusia < 20 tahun : 5%, 20-29 tahun sebesar 50%, 30-39 tahun sebesar 20%, dan 40-49 tahun sebesar 20%, sedangkan 50> tahun sebesar 5%.

**c. Tingkat Pendidikan**

Berdasarkan hasil survei di lapangan terdapat data responden mengenai tingkat pendidikan yang bervariasi yaitu dari tingkat diploma sampai ke tingkat sarjana. Rincian data tingkat pendidikan responden pegawai tersebut dapat di lihat pada tabel 3 sebagai berikut :

**Tabel 3: Frekuensi dan Persentase Pegawai menurut Tingkat Pendidikan**

No	Tingkat Pendidikan	Frekuensi	Persentase (%)
1	SMU	3	15
2	Diploma	0	0

3	PT	17	85
Jumlah		20	100

Sumber : Data Setelah diolah, 2011

Data pada tabel di atas menunjukkan frekuensi tingkat pendidikan responden yang terdiri dari sarjana (S1) sebesar 85% orang dari 20 responden, yang berpendidikan SMA sebesar 15% dari 20 responden sedangkan tidak satu orangpun pegawai yang berpendidikan diploma.

## **B. HASIL UJI INSTRUMEN**

### **1. Uji Validitas dan Reabilitas Instrumen Variabel**

Kriteria validitas Instrumen ditentukan dengan melihat nilai *pearson correlation* dan *sig.(2-tailed)*. Jika nilai *pearson correlation* > nilai pembanding berupa nilai kritis, maka item tersebut valid. Atau jika nilai *sig.(2-tailed)* < 0,06 berarti item tersebut valid dan berlaku sebaliknya.

Nilai reabilitas diperoleh dengan melihat kotak output perhitungan. Nilai alpha yang dihasilkan tinggal ditafsirkan sesuai dengan kriteria pembanding yang digunakan. Sebagai tafsiran umum, jika nilai reliabilitas > 0,6 dapat dikatakan bahwa instrument tersebut sudah reliabel. Rekapitulasi Hasil Uji Validitas dan Reliabilitas sebagai berikut:

**a. Variabel Prestasi Kerja (X)**

**Tabel 4 : proses penilaian prestasi kerja**

Variabel	Item	R	sig.	Keterangan	Reliabilitas	Keterangan
Proses penilaian prestasi kerja (X11)	X11.1	0,510	,022	Valid	0,967	Reliabel
	X11.2	0,573	,024	Valid		
	X11.3	0,488	0.00	Valid		
	X11.4	0,743	0.00	Valid		
	X11.5	0,498	0,025	Valid		
	X11.6	0,622	0.000	Valid		
	X11.7	0,821	0,00	Valid		
	X11.8	0,585	0,007	Valid		
	X11.9	0,657	0,002	Valid		

**Sumber : Hasil olah data SPSS, 2011**

**Tabel 5 : Pihak yang menilai**

Variabel	Item	R	sig.	Keterangan	Reliabilitas	Keterangan
Pihak Yang Menilai (X12)	X12.1	0,773	0,000	Valid	0,718	Reliabel
	X12.2	0,563	0,020	Valid		
	X12.3	0,601	0,005	Valid		
	X12.4	0,507	0,023	Valid		
	X12.5	0,497	0,026	Valid		
	X12.6	0,838	0,000	Valid		
	X12.7	0,497	0,026	Valid		

**Sumber : Hasil olah data SPSS, 2011**

**Tabel 6 : pemanfaatan hasil penelitian**

Variabel	Item	R	sig.	Keterangan	Reliabilitas	Keterangan
Manfaat Penilaian (X13)	X13.1	0,589	0,006	Valid	0,747	Reliabel
	X13.2	0,738	0,000	Valid		
	X13.3	0,649	0,002	Valid		
	X13.4	0,566	0,009	Valid		
	X13.5	0,589	0,006	Valid		

**Sumber : Hasil olah data SPSS, 2011**

## b. Variabel Promosi Jabatan (Y)

**Tabel 7 : promosi Jabatan**

Variabel	Item	R	sig.	Keterangan	Reliabilitas	Keterangan
PROMOSI JABATAN (Y)	Y.1	,445	,049	Valid	0,735	Reliabel
	Y.2	,764	,000	Valid		
	Y.3	,637	,003	Valid		
	Y.4	,764	,000	Valid		
	Y.5	,637	,003	Valid		
	Y.6	,587	,007	Valid		
	Y.7	,762	,000	Valid		
	Y.8	,727	,000	Valid		

**Sumber : Hasil olah data SPSS, 2011**

Berdasarkan hasil olah data melalui program SPSS, dengan menggunakan uji validitas dan reliabilitas diperoleh data bahwa untuk variabel prestasi kerja (X) yang terdiri dari 3 indikator yaitu proses penilaian, pihak yang menilai dan pemanfaatan hasil penilaian dengan jumlah item pertanyaan sebanyak 24 pertanyaan semuanya valid karena  $< 0,06$ , dan reliabel karena hasilnya  $> 0,06$ . Sedangkan untuk variabel promosi jabatan dengan 8 item pertanyaan juga dianggap valid dan reliabel.

## 2. Koefisien Korelasi Berganda

Berdasarkan hasil olah data diketahui bahwa nilai koefisien korelasi berganda (R) adalah sebesar 0,867, hal ini menunjukkan bahwa terdapat korelasi atau hubungan yang kuat antara prestasi kerja dengan promosi jabatan dengan daya ramal model sebesar 86,7%. *Standard Error of Estimate (SEE)* adalah **0.216** Makin kecil *SEE* akan membuat model regresi semakin

tepat memprediksi variabel terikat. Karena nilai  $\text{sig} = 0,001 < \alpha = 0,05$  berarti berpengaruh terhadap Y dan hipotesisnya diterima

### 3. Koefisien Determinasi Berganda

Koefisien determinasi berganda ( $R^2$ ) adalah sebesar 0,752, hal ini berarti bahwa 75,2% variasi perubahan variabel promosi jabatan dapat dijelaskan oleh variabel prestasi kerja. Sedangkan sisanya sebesar 24,8 % dijelaskan oleh variabel lain diluar model.

### 4. Persamaa Regresi

Berdasarkan hasil olah data dengan memperhatikan koefisien setiap variabel maka dapat di rumuskan model persamaan regresi linier sederhananya sebagai berikut :

$$Y = b_0 + b_1x_1 + \varepsilon$$

$$Y = -3,95 + 0,433X + \varepsilon$$

Persamaan linier tersebut diketahui bahwa a (*intercept*) adalah sebesar -3,95 atau = 0, dimana nilai tersebut mempunyai arti bahwa jika prestasi kerja tidak ada maka promosi jabatan tidak dapat dilakukan.

### 5. Pembahasan

Dari hasil analisis regresi sederhana di atas, dapat diketahui bahwa variabel Penilaian Prestasi Kerja (X) memberi pengaruh signifikan terhadap variabel Promosi Jabatan (Y) dengan nilai signifikansi  $t(0.001) < 0.05$  ( $\alpha = 5\%$ ). Hal ini berarti secara parsial terdapat pengaruh signifikan antara Penilaian Prestasi Kerja terhadap Promosi Jabatan. Nilai koefisien regresi

parsial yang diperoleh adalah 0,433, dapat diartikan bahwa jika Penilaian Prestasi Kerja meningkat maka Promosi Jabatan juga meningkat. Hal ini menunjukkan bahwa Penilaian Prestasi Kerja yang dilakukan di kantor BPS Kabupaten Jenepono menunjukkan penilaian yang sangat baik.

## Lamp 1 : Analisis Deskriptif

### 1. Variabel Prestasi Kerja

#### Distribusi Frekuensi Item-item Prestasi Kerja (X1)

Prestasi Kerja (X)											
Proses Penilaian (X1.1)											
Item	Skor Jawaban										Mean
	1		2		3		4		5		
	F	(%)	F	(%)	F	(%)	F	(%)	F	(%)	
X11.1	0	0	2	10	1	5	12	60	5	0	4
X11.2	0	0	0	0	2	10	14	70	4	0	4,1
X11.3	0	0	0	0	3	15	12	60	5	0	4,1
X11.4	0	0	0	0	4	20	9	45	7	0	4,2
X11.5	0	0	0	0	3	15	6	30	11	0	4,4
X11.6	0	0	0	0	0	0	12	60	8	0	4,4
X11.7	1	5	1	5	5	25	8	40	5	1	3,8
X11.8	0	0	1	5	4	20	9	45	6	0	4
X11.9	0	0	1	5	2	10	14	70	3	0	4
<b>Mean Variabel X11 = 4,1</b>											



Prestasi Kerja (X)											
Pihak Yang Menilai (X1.2)											
Item	Skor Jawaban										Mean
	1		2		3		4		5		
	F	(%)	F	(%)	F	(%)	F	(%)	F	(%)	
X12.1	0	0	1	5	1	5	9	45	9	45	4,3
X12.2	2	10	4	20	6	30	6	30	2	10	3,1
X12.3	1	5	2	10	0	0	15	75	2	10	3,8
X12.4	2	10	1	5	2	10	7	35	8	40	3,9
X12.5	0	0	1	5	3	15	12	60	4	20	4
X12.6	0	0	1	5	6	30	5	25	8	40	4
X12.7	1	5	0	0	1	5	10	50	8	40	4,2
<b>Mean Variabel X12 = 3,9</b>											

Prestasi Kerja (X)											
Pemfaatan Hasil Penilaian (X1.3)											
Item	Skor Jawaban										Mean
	1		2		3		4		5		
	F	(%)	F	(%)	F	(%)	F	(%)	F	(%)	
X13.1	0	0	2	10	0	0	11	55	7	35	4,2
X13.2	1	5	2	10	1	5	11	55	5	25	3,9
X13.3	1	5	2	10	6	30	7	35	4	20	3,6
X13.4	0	0	2	10	5	25	9	45	4	20	3,8
X13.5	0	0	2	10	6	30	4	20	8	40	3,95
<b>Mean Variabel X13 = 3,89</b>											
<b>Mean Variabel X = (X11+X12+X13)/3 = 3,97</b>											

## 2. Variabel Promosi Jabatan

<b>Promosi Jabatan (Y)</b>											
<b>Item</b>	<b>Skor Jawaban</b>										<b>Mean</b>
	<b>1</b>		<b>2</b>		<b>3</b>		<b>4</b>		<b>5</b>		
	<b>F</b>	<b>(%)</b>	<b>F</b>	<b>(%)</b>	<b>F</b>	<b>(%)</b>	<b>F</b>	<b>(%)</b>	<b>F</b>	<b>(%)</b>	
Y.1	0	0	1	5	4	20	11	55	4	20	3,9
Y.2	0	0	0	0	1	5	7	35	12	60	4,6
Y.3	0	0	0	0	4	20	5	25	11	55	4,4
Y.4	0	0	4	20	4	20	5	25	7	35	3,8
Y.5	0	0	3	15	3	15	9	45	5	25	3,8
Y.6	0	0	3	15	1	5	10	50	6	30	4
Y.7	0	0	1	5	3	15	8	40	8	40	4,1
Y.8	0	0	3	15	5	25	5	25	7	35	3,8
<b>Mean Variabel Y = 4,05</b>											

## Lamp 2 : Pengujian Hipotesis

### Model Summary

Model	R	R Square	Adjusted R Square	Std. Error of the Estimate
1	,867(a)	,752	,738	2,16392

a Predictors: (Constant), Prestasi Kerja

### ANOVA(b)

Model		Sum of Squares	df	Mean Square	F	Sig.
1	Regression	255,514	1	255,514	54,567	,001(a)
	Residual	84,286	18	4,683		
	Total	339,800	19			

a Predictors: (Constant), PestasiKerja

b Dependent Variable: Promosi Jabatan

### Coefficients(a)

Model		Unstandardized Coefficients		Standardized Coefficients	T	Sig.
		B	Std. Error	Beta		Std. Error
1	(Constant)	-3,951	4,904		-,806	,431
	PestasiKerja	,433	,059	,867	7,387	,000

a Dependent Variable: Promosi Jabatan

## DAFTAR PUSTAKA

- Arikunto, Suharsini, *Manajemen Penelitian*, Cetakan ke enam, Jakarta, Rnika Cipta. 2003.
- Agama Departemen RI, Al Qur'an dan Terjemahannya,
- Azwar, *Reliabilitas dan Validitas*, Edisi ketiga; Jakarta : Pustaka Pelajara, 2002.
- Bugin Burhan, *Metodologi Penelitian Sosial Format-Format Kuantitatif dan Kualitatif*, Airlangga University Press, Surabaya, 2001.
- Dessler, G. *Manajemen Sumber Daya Manusia (Terjemahan, Jilid II)*. Jakarta, Prenhallindo. 1997
- Ghozali, I. Dan Fuad. *Structural Equation Modelling*. Semarang, Badan Penerbit Universitas Diponegoro,. 2005.
- Hasibuan, M. *Manajemen Sumber Daya Manusia*. Jakarta, PT Bumi Aksara,. 2003.
- Mangkuprawira, Tb. Sjafri. *Manajemen Sumber Daya Manusia Strategik*. Jakarta , Ghalia Indonesia. 2004
- Moleong, Lexy J. *Metodologi Penelitian Kualitatif*. Bandung: Remaja Rosdakarya Offset. 2001.
- Rivai, Veitzel. *Manajemen Sumber Daya Manusia untuk Perusahaan*. Jakarta, Raja Grafindo Persada. 2006.
- Soemitro, Hanitijo, Ronny. *Metodologi Penelitian Hukum*. Semarang: Ghalia, 1982
- Sondang P. Siagian, *Manajemen Sumber Daya Manusia*. Jakarta: Bumi Aksara, 1997.
- Hj. Ike Kusdyah Rachmawati, SE, MM, *Manajemen Sumber Daya Manusia*, Yogyakarta; Andi, 2008.
- Amirman Yousda, *Penelitian dan Statistik Pendidikan*. Cetakan Satu; Jakarta: Bumi Aksara, 1993.
- Sugiyono, *Metode Penelitian Bisnis*, Bandung. Alfabeta, 2002.
- Nur Indriantoro, *Metodologi Penelitian Bisnis*. Yogyakarta: BPFE, 2002.

Supranto. *Analisis Multivariat: Arti dan Interpretasi*, Jakarta, PT Rineka Cipta, 2004.

Umar, H. *Riset Sumber Daya Manusia dalam Organisasi*. PT. Gramedia Pustaka Utama, Jakarta. 2003.

## **BAB VI**

### **PENUTUP**

#### **A. Kesimpulan**

Berdasarkan hasil penelitian mengenai pengaruh penilaian prestasi kerja pegawai terhadap promosi jabatan pada kantor badan pusat statistic (BPS) kabupaten jeneponto, maka dapat disimpulkan :

1. Penilaian Prestasi Kerja (X) memberi pengaruh signifikan terhadap variabel Promosi Jabatan (Y) dengan nilai signifikansi  $t (0.001) < 0.05$  ( $\alpha = 5\%$ ). Hal ini berarti secara parsial terdapat pengaruh signifikan antara Penilaian Prestasi Kerja terhadap Promosi Jabatan.
2. Nilai koefisien regresi parsial yang diperoleh adalah 0,433, dapat diartikan bahwa jika Penilaian Prestasi Kerja meningkat maka Promosi Jabatan juga meningkat. Hal ini menunjukkan bahwa Penilaian Prestasi Kerja yang dilakukan di kantor BPS Kabupaten Jeneponto menunjukkan penilaian yang sangat baik.
3. Penilaian prestasi kerja pegawai dan promosi jabatan yang telah dilakukan badan pusat statistic (BPS) Kabupaten jeneponto sudah cukup baik.

#### **B. Saran**

1. Dengan adanya pengaruh penilaian prestasi kerja pegawai terhadap promosi jabatan pada kantor badan pusat statistic (BPS) Kabupaten

jeneponto, maka diharapkan selalu mempertahankan penilaian prestasi dan promosi jabatan yang telah di berikan.

2. Kiranya dilakukan pengawasan yang lebih ketat lagi dalam hal pekerjaan masing-masing para personil, untuk menghindari berbagai masalah yang akan muncul di kemudian hari.



## DAFTAR PUSTAKA

- Arikunto, Suharsini, *Manajemen Penelitian*, Cetakan ke enam, Jakarta, Renika Cipta. 2003.
- Agama Departemen RI, *Al Qur'an dan Terjemahannya*,
- Azwar, *Reliabilitas dan Validitas*, Edisi ketiga; Jakarta : Pustaka Pelajara, 2002.
- Bugin Burhan, *Metodologi Penelitian Sosial Format-Format Kuantitatif dan Kualitatif*, Airlangga University Press, Surabaya, 2001.
- Dessler, G. *Manajemen Sumber Daya Manusia (Terjemahan, Jilid II)*. Jakarta, Prenhallindo. 1997
- Ghozali, I. Dan Fuad. *Structural Equation Modelling*. Semarang, Badan Penerbit Universitas Diponegoro,. 2005.
- Hasibuan, M. *Manajemen Sumber Daya Manusia*. Jakarta, PT Bumi Aksara,. 2003.
- Mangkuprawira, Tb. Sjafri. *Manajemen Sumber Daya Manusia Strategik*. Jakarta , Ghalia Indonesia. 2004
- Moleong, Lexy J. *Metodologi Penelitian Kualitatif*. Bandung: Remaja Rosdakarya Offset. 2001.
- Rivai, Veitzel. *Manajemen Sumber Daya Manusia untuk Perusahaan*. Jakarta, Raja Grafindo Persada. 2006.
- Soemitro, Hanitijo, Ronny. *Metodologi Penelitian Hukum*. Semarang: Ghalia, 1982
- Sondang P. Siagian, *Manajemen Sumber Daya Manusia*. Jakarta: Bumi Aksara, 1997).
- Hj. Ike Kusdyah Rachmawati, SE, MM, *Manajemen Sumber Daya Manusia*, Yogyakarta; Andi, 2008.
- Amirman Yousda, *Penelitian dan Statistik Pendidikan*. Cetakan Satu; Jakarta: Bumi Aksara, 1993.
- Sugiyono, *Metode Penelitian Bisnis*, Bandung. Alfabeta, 2002.
- Nur Indriantoro, *Metodologi Penelitian Bisnis*. Yogyakarta: BPFE, 2002.

Supranto. *Analisis Multivariat: Arti dan Interpretasi*, Jakarta, PT Rineka Cipta, 2004.

Umar, H. *Riset Sumber Daya Manusia dalam Organisasi*. PT. Gramedia Pustaka Utama, Jakarta. 2003.