

**KERAGAMAN GENETIK PLASMA NUTFAH JAGUNG
LOKAL TANA TORAJA BERBASIS MARKA SSR
(*Simple Sequence Repeats*)**



Skripsi

Diajukan untuk Memenuhi Salah Satu Syarat Meraih Gelar Sarjana Sains
Jurusan Biologi pada Fakultas Sains dan Teknologi
UIN Alauddin Makassar

Oleh:

RAMLAH
NIM. 60300112002

FAKULTAS SAINS DAN TEKNOLOGI
UIN ALAUDDIN MAKASSAR
2015

PERNYATAAN KEASLIAN SKRIPSI

Mahasiswa yang bertanda tangan di bawah ini:

Nama : Ramlah
NIM : 60300112002
Tempat/Tgl.Lahir : Bonne-Bonne/20 Oktober 1994
Jurusan/Prodi : Biologi/S1
Fakultas : Sains dan Teknologi
Instansi : Universitas Islam Negeri Alauddin Makassar
Judul : Keragaman Genetik Plasma Nuttiah Jagung Lokal Tana
Toraja Berbasis Marka SSR (*Simple Sequence Repeat*)

Menyatakan dengan sesungguhnya dan penuh kesadaran bahwa skripsi ini benar adalah hasil karya sendiri. Jika di kemudian hari terbukti bahwa skripsi ini merupakan duplikat, tiruan, plagiat, atau dibuat oleh orang lain, sebagian atau seluruhnya, maka skripsi dan gelar yang diperoleh karenanya batal demi hukum.

Makassar, 23 Maret 2016
Penyusun,

Ramlah
NIM: 60300112002

PERSETUJUAN PEMBIMBING

Pembimbing penulisan skripsi Saudari **RAMIAH**, NIM: 60300112002, mahasiswa Jurusan Biologi pada Fakultas Sains dan Teknologi UIN Alauddin Makassar, setelah meneliti dan mengoreksi dengan seksama skripsi berjudul, "Keragaman Genetik Plasma Nutfah Jagung Lokal Tana Toraja Berbasis Marka SSR (*Simple Sequence Repeat*)", memandang bahwa skripsi tersebut telah memenuhi syarat-syarat ilmiah dan dapat disetujui untuk diajukan kesidang munaqasvah. Demikian persetujuan ini diberikan untuk diproses lebih lanjut.

Makassar, Maret 2016

Pembimbing II,

Dr. Marcia Bunga Pabendon, M.P

Pembimbing I,



Dr. Muhammad Khalifah Mustami, M.Pd.

PENGESAHAN SKRIPSI

Skripsi yang berjudul "Keragaman Genetik Plasma Nutfah Jagung Lokal Tana Toraja Berbasis Marka SSR (*Simple Sequence Repeat*)", yang disusun oleh Ramlah, NIM: 60300112002, mahasiswa jurusan Biologi pada Fakultas Sains dan Teknologi Universitas Islam Negeri Alauddin Makassar, telah diuji dan dipertahankan dalam sidang *munaqasyah* yang diselenggarakan pada hari Selasa, tanggal 29 Maret 2016, dinyatakan telah dapat diterima sebagai salah satu syarat untuk memperoleh gelar Sarjana dalam Ilmu Sains dan Teknologi, Jurusan Biologi (dengan beberapa perbaikan).

Makassar, _____ Maret 2016 M
Jumadil Akhir 1437 H

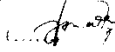
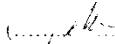
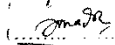
DEWAN PENGUJI:

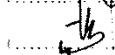
Ketua	: Prof. Dr. H. Arifuddin, M.Ag		(.....)
Sekretaris	: Igna Rasdianah Azis, S.Si., M.Sc		(.....)
Munaqisy I	: Dr. Cut Muthiadin, S.Si., M.Si		(.....)
Munaqisy II	: Igna Rasdianah Azis, S.Si., M.Sc		(.....)
Munaqisy III	: Dr. Kasjim Salenda, M.Th.I		(.....)
Pembimbing I	: Dr. Muhammad Khalifah Mustami, M.Pd		(.....)
Pembimbing II	: Dr. Marcia Bunga Pabendon, M.P		(.....)

Diketahui Oleh
Dekan Fakultas Sains dan Teknologi
UIN Alauddin Makassar, 

Prof. Dr. H. Arifuddin, M.Ag
NIP. 196912051993031001

KATA PENGANTAR

Bismillahirrohmanirrahim...

Puji syukur kehadiran Allah swt atas segala rahmat, hidayah dan karunia-Nya yang selalu memberikan kemudahan kepada hamba-Nya, sehingga penelitian dan penyusunan skripsi ini yang berjudul "Keragaman Genetik Plasma Nutfah Jagung Lokal Tana Toraja Berbasis Marka SSR (*Simple Sequence Repeat*)" dapat diselesaikan sebagai salah satu syarat untuk memperoleh gelar Sarjana Sains pada Fakultas Sains dan Teknologi UIN Alauddin Makassar. Shalawat serta Salam kepada junjungan Nabi Muhammad saw, sebagai pembawa risalah Dienul Islam.

Penulis mengucapkan terima kasih sebesar-besarnya kepada ayahanda Abd. Gani Sulaeman dan Ibunda Masnah Rahman atas dukungan moril maupun materil yang telah diberikan kepada penulis dengan sepenuh hati selama ini demi keberhasilan penulis. Penulis menyadari banyak pihak yang membantu dalam penyusunan skripsi ini. Untuk itu, dengan segala kerendahan hati, penulis mengucapkan banyak terima kasih kepada:

1. Prof. Dr. H.Musafir Pababbari, M.Si, selaku Rektor Universitas Islam Negeri Alauddin Makassar dan juga seluruh jajarannya.
2. Prof. Dr. H.Arifuddin, M.Ag, selaku Dekan Fakultas Sains dan Teknologi Universitas Islam Negeri Alauddin Makassar.
3. Dr. Mashuri Masri S.Si., M.Kes selaku Ketua Jurusan Biologi Fakultas Sains dan Teknologi Universitas Islam Negeri Alauddin Makassar, terima kasih banyak atas saran dan motivasinya selama penyusunan skripsi ini.
4. Baiq Farhatul Wahidah, S.Si., M.Si selaku Sekretaris Jurusan Biologi Fakultas Sains dan Teknologi Universitas Islam Negeri Alauddin Makassar.
5. Dr. Muhammad Khalifah Mustami, M.Pd, selaku Dosen Pembimbing, terima kasih banyak ayahanda atas bimbingan, arahan, bantuan, waktu luang serta kesabarannya selama ini sehingga skripsi ini dapat terselesaikan dengan baik.
6. Dr. Marcia Bunga Pabendon, M.P, selaku Kepala Laboratorium Biologi Molekuler, Balitsereal di Maros, Sulawesi Selatan. Sekaligus sebagai

Pembimbing penulis, terima kasih banyak ibunda atas Ilmu, bimbingan, arahan, bantuan, waktu luang serta kesabarannya selama ini sehingga penulis dapat menyelesaikan skripsi ini dengan baik.

7. Dr. Cut Muthiadin, S.Si., M.Si, Dr. Kasjim Salenda, M.Th.I, dan Izna Rasdianah Azis, S.Si.,M.Sc, selaku Dosen Penguji yang selama ini banyak memberikan saran dan kritik yang baik dalam penyusunan skripsi ini.
8. Dr.Ir. M.Taufiq Ratule, M.Sc, selaku Kepala Balai Penelitian dan Pengembangan Tanaman Serealia di Maros Sulawesi Selatan, terimakasih, atas kesempatan yang telah diberikan kepada peneliti untuk melaksanakan penelitian di Balitsereal.
9. Seluruh Bapak/Ibu Dosen Pengajar yang selama ini telah menjadi inspirator, mengajarkan banyak hal serta pengetahuan yang berlimpah kepada penulis di kampus ini, serta kepada seluruh staf Jurusan Biologi Fakultas Sains dan Teknologi Universitas Islam Negeri Alauddin Makassar (Terimakasih Kak Ririn).
10. Kak Hartati, Kak Fristy Damanik dan Kak Edita Dwijayanti, selaku laboran Biologi Molekuler Balitsereal, terimakasih tak terhingga atas ilmu, bimbingan dan arahnya serta kesabarannya dalam mendampingi penulis dalam penelitian ini.
11. Eka Sukmawaty, S.Si.,M.Si, selaku kepala Laboratorium Biologi Fakultas Sains dan Teknologi UIN Alauddin Makassar.
12. Kepala perpustakaan beserta jajarannya, terima kasih atas bantuannya selama ini.
13. Haerani G, S.St dan Ahmad, terimakasih telah menjadi Kakak yang Super Istimewa. Terimakasih atas kasih sayang dan Do'anya. I love you.
14. Seluruh keluarga Abd.Gani. S dan Masnah Rahman yang ada di Polewali Mandar dan Majene, terima kasih atas do'a dan dukungannya selama ini.
15. Para Pembina dan orangtua Himpunan Keluarga Mandar Tande HIKMAT Tande, terimakasih atas doa dan dukungannya selama ini.

16. Sahabat-sahabatku yang tersayang yang selama ini suka dan duka hidup sebagai mahasiswa kita rasakan bersama **RHRH** (Hafsah, Rasdiana S, dan Hariani) terima kasih atas do'a dan dukungannya sayang.
17. Sahabat Seperjuanganku dari Sekolah Sukma Lestary (**buccukyu**), dan Riana Anggreny R (**Iyangkyu**), I love you Sahabat, trimakasih ats dukungan dan doanya. Sahabat Kecilku dirumah (U'di, Ati, Ayu dan Umi) terimakasih do'a dan dukungan.
18. Teman seperjuanganku merasakan susah senang penelitian ini **TEAM JAGUNG Ahmad Sain**, yang banyak membantu dalam penelitian ini.
19. Keluarga Kecilku di Biologi "**KELAS BANTA**" *Biological An Nidus To Affection*" terimakasih warnawarni kehidupan biologinyo, saya sangat bahagia bisa mengenal dan berproses belajar bersama kalian.
20. Teman-teman Biologi angkatan 2012 "**R@NVIER**" yang telah memberikan dukungan dan kenangan yang tak terlupakan selama ini.
21. Para penghuni Asrama Putri/Puta HIKMAT Tande, terimakasih untuk setiap hari yang kita lalui bersama. Terimakasih untuk setiap doa, dukungannya selama ini. Terkhusus kamar 01 (Huldi, Uli, dan Kak Ekky). Thankyou so much.
22. Serta kepada seluruh pihak yang tidak dapat penulis sebutkan satu persatu, yang memberikan doa, semangat, dukungan, saran dan pemikiran sehingga penyusunan skripsi ini dapat terselesaikan dengan baik.

Dengan rendah hati penulis berharap semoga Allah swt memberikan balasan atas bantuan dan pemikirannya. Sebagai akhir kata, penulis berharap skripsi ini bermanfaat dan dapat menjadi inspirasi bagi peneliti lain serta menambah khasanah ilmu pengetahuan.

Makassar, Maret 2016
Penulis

Ramlah
NIM: 60300111018

DAFTAR ISI

JUDUL	i
PERNYATAAN KEASLIAN SKRIPSI	ii
PERSETUJUAN PEMBIMBING	iii
PENGESAHAN SKRIPSI	iv
KATA PENGANTAR	v
DAFTAR ISI	viii
DAFTAR TABEL	x
DAFTAR ILUSTRASI	xi
ABSTRAK	xii
ABSTRACT	xiii
BAB I PENDAHULUAN	1-8
A. Latar Belakang	1
B. Rumusan Masalah	4
C. Ruang Lingkup Penelitian	4
D. Kajian Pustaka/Penelitian Terdahulu	5
E. Tujuan	7
F. Kegunaan Penelitian	8
BAB II TINJAUAN PUSTAKA	9-40
A. Tinjauan Umum Jagung (<i>Zea mays</i> L)	9
1. Tanaman jagung	9
2. Taksonomi Tanaman Jagung	12
3. Morfologi Tanaman Jagung	12
B. Keragaman Genetik Tanaman	17
C. Plasma Nutfah Tanaman Jagung Lokal	20
D. Isolasi DNA (<i>Deoxyribonucleic Acid</i>)	23
E. PCR (<i>Polymerase Chain Reaction</i>)	25
F. Teknik Marka Molekuler	27
G. Ayat dan Hadis yang Relevan	34
H. Kerangka Pikir	40
BAB III MOTODE PENELITIAN	41-54
A. Jenis dan Lokasi Penelitian	41
B. Populasi dan Sampel	41
C. Variabel Penelitian	41
D. Defenisi Operasional Variabel	42
E. Metode Pengumpulan Data	42

F. Instrumen Penelitian (Alat dan Bahan).....	42
G. Prosedur Kerja	46
1. Persiapan Benih/Materi Genetik.....	46
2. Isolasi DNA	47
3. Uji Kuantitas dan Kualitas DNA	49
4. Pengenceran DNA	50
5. Amplifikasi PCR.....	51
6. Elektroforesis Pita DNA Berbasis 8% Polyacrylamide Gel Electroforesis (PAGE) dan Visualisasi Pita DNA.....	52
H. Teknik Pengolahan dan Analisis Data	54
1. Skoring Data Molekuler.....	54
2. Analisis Data Molekuler	54
BAB IV HASIL DAN PEMBAHASAN	57-84
A. Hasil Penelitian	57-65
B. Pembahasan.....	65-84
BAB V PENUTUP.....	85
A. Kesimpulan.....	85
B. Saran.....	85
DAFTAR PUSTAKA	86-93
Lampiran.1 Alat Dan Bahan.....	94
Lampiran.2 Alur Singkat Penelitian.....	97
Lampiran.3 Jarak Genetik Populasi	99
Lampiran.4 Pengenceran DNA	103
Lampiran 5. Pembuatan Larutan Stok Kerja.....	104
RIWAYAT HIDUP.....	105

DAFTAR TABEL

Tabel 3.1 Nama 25 Genotipe jagung Lokal populasi Bebo	44
Tabel 3.2 Nama 25 Genotipe jagung Lokal populasi Kandora	44
Tabel 3.3 Nama 25 Genotipe jagung Lokal populasi Pulut ungu	44
Tabel 3.4 Nama 25 Genotipe jagung Lokal populasi Dalle pondan	44
Tabel 3.5 Lokus dan Sequence 30 Primer SSRs	45
Tabel 3.6 Cocktail untuk 1x reaksi PCR	104
Tabel 3.7 Siklus Reaksi PCR	104
Tabel 3.8 Bahan yang digunakan untuk pembuatan PAGE 8%	104
Tabel 3.9 Bahan yang digunakan untuk visualisasi pita DNA	104
Tabel 4.10 Profil Data 25 Marka SSRs	61
Table 4.11 Nilai Jarak Genetik yang mewakili ke-4 Populasi Lokal	65

DAFTAR ILUSTRASI

Gambar 2.1. Tanaman Jagung	9
Gambar 2.2. Akar Jagung.....	12
Gambar 2.3. Batang Jagung	13
Gambar 2.4. Daun Jagung.....	14
Gambar 2.5. Bunga Jantan	15
Gambar 2.6. Tongkol Jagung Berbunga Betina	15
Gambar 2.7. Buah atau Biji Jagung.....	17
Gambar 4.8. Visualisasi Uji Kualitas DNA menggunakan Gel Agarosa.....	57
Gambar 4.9. Visualisasi Pita DNA hasil PCR	60
Gambar 4.10. Hasil Kontruksi Dendogram 4 Populasi (NTSYS pc 2.1).....	63
Gambar 4.11. Hasil Kontruksi Dendogram 4 Populasi (PowerMarker V3.25+Treeview).....	64

ABSTRAK

Nama : Ramlah
NIM : 60300112002
Judul Skripsi : Keragaman Genetik Plasma Nutfah Jagung Lokal Tana Toraja Berbasis Marka SSR (*Simple Sequence Repeats*)

Keragaman genetik tanaman merupakan variasi yang muncul dalam suatu kelompok tanaman yang disebabkan oleh factor genetiknya. Plasma nutfah jagung Lokal sebagai sumber gen tanaman yang mampu beradaptasi pada lingkungan setempat. Penelitian ini bertujuan untuk mengetahui tingkat keragaman genetik plasma nutfah 4 populasi jagung Lokal Tana Toraja menggunakan marka SSR. Penelitian ini dilaksanakan pada bulan Agustus sampai Desember 2015 di Laboratorium Biologi Molekuler Balitsereal di Kabupaten Maros, Sulawesi Selatan. Penelitian ini menggunakan metode percobaan laboratorium dengan teknik pengamatan (observasi) menggunakan marka molekuler SSR (*Simple Sequence Repeats*) terhadap plasma nutfah 4 populasi Lokal Tana Toraja dengan analisis keragaman genetik menggunakan program NTSYS pc 2.1. Hasil penelitian menunjukkan bahwa jumlah alel rata-rata 3,72 alel per lokus dan tingkat polimorfisme 0,53 dengan koefisien kemiripan genetik berada pada kisaran 0,47 – 0,85. Terbentuk 2 klaster utama pada koefisien kemiripan genetik 0,47. Klaster I yaitu Lokal Dalle pondan dan Lokal Ungu. Klaster II yaitu Lokal Bebo dan Kandora. Jarak genetik berada pada kisaran 0,15 – 0,74 dengan jarak genetik rata-rata 0,46. Dari data yang diperoleh menunjukkan bahwa plasma nutfah ke-4 populasi jagung Lokal Tana Toraja yang diteliti memiliki tingkat keragaman genetik sedang. Keragaman genetik plasma nutfah jagung Lokal Tana Toraja ini, dapat dijadikan sebagai sumber gen dalam perakitan varietas unggul dimasa mendatang.

Kata kunci : Jagung Lokal Tana Toraja, Bebo, Kandora, Ungu, Dalle pondan, Keragaman genetik, Plasma Nutfah, SSR.

ABSTRACT

Name : Ramlah
NIM : 60300112002
Thesis Title : Genetic Diversity of Tana Toraja Local Corn
Germplasm Based On SSR markers (*Simple Sequence
Repeats*)

The genetic diversity of the plants are variations that arise in a group of plants that are caused by genetic factors. Local corn germplasm as a source of plant genes that can adapt to the local environment. This study aims to determine the level of genetic diversity the four population of Tana Toraja Lokal maize germplasm using SSR markers. The research was conducted from August to December 2015 at the Laboratory of Molecular Biology ICERI in Maros, South Sulawesi. This study uses laboratory experiments with observation technique using molecular markers SSR (*Simple Sequence Repeats*) against with genetic diversity analyzes using 2.1 pc NTSYS program. The results showed that the average number of alleles per locus alleles 3.72 and 0.53 levels of polymorphism with genetic similarity coefficient in the range of 0.47 to 0.85. Formed two major clusters at genetic similarity coefficient of 0.47. Cluster I of the Local Purple and Local Pondan Dalle. Cluster II, namely the Local Bebo and Kandora. The genetic distance in the range of 0.15 to 0.74 with an average genetic distance of 0.46. From the data showed that ditelti have a moderate level of genetic diversity. The genetic diversity of Tana Toraja Locally Maize Germplasm, it can be used as a genes source varieties excel in the future.

Keywords: Tana Toraja Local Corn, Bebo, Kandora, Purple, Dalle pondan, Genetic Diversity, Germplasm, SSR.

BAB I

PENDAHULUAN

A. Latar Belakang

Jagung merupakan salah satu tanaman sereal yang strategis dan bernilai ekonomi serta mempunyai peluang untuk dikembangkan karena kedudukannya sebagai sumber utama karbohidrat dan protein setelah beras (Purwanto, 2008: 456). Jagung mempunyai sumbangan yang besar dalam meningkatkan produksi pangan dalam negeri. Namun, upaya peningkatan produksi jagung masih menghadapi berbagai masalah sehingga produksi jagung dalam negeri belum mampu mencukupi kebutuhan nasional (Soerjandono, 2008: 27).

Jumlah penduduk Indonesia diperkirakan mencapai 268,07 juta jiwa pada tahun 2019, maka pemenuhan terhadap kebutuhan pangan yang selalu meningkat setiap tahun menjadi agenda wajib yang harus dihadapi pemerintah (Kementerian Pertanian, 2015). Swasembada jagung yang dicanangkan oleh pemerintah merupakan suatu tantangan untuk menjawab permasalahan pangan dan kemiskinan. Selain sebagai bahan pangan kedua setelah padi, jagung merupakan bahan baku industri, terutama pakan ternak, sehingga kebutuhan jagung terus meningkat dari tahun ke tahun. Oleh karena itu, peningkatan kapasitas produksi jagung mutlak dilakukan untuk memenuhi kebutuhan nasional dan meningkatkan kesejahteraan para petani. Salah satu upaya pencapaian peningkatan kapasitas produksi jagung nasional adalah

mengintensifkan kegiatan pemuliaan tanaman untuk mendapatkan benih unggul yang berpotensi hasil yang tinggi.

Sejak abad ke-16 petani di berbagai wilayah mulai membudidayakan jagung dan melakukan seleksi sesuai yang diharapkan dalam areal yang masih sempit. Lambat laun muncul varietas Lokal berbiji putih, kuning, campuran putih dan kuning, berumur genjah, tahan hama penyakit dan mampu beradaptasi baik di daerah masing-masing. Varietas-varietas ini perlu dipertahankan sebagai plasma nutfah seiring dengan intensifnya penggunaan varietas unggul untuk peningkatan produksi nasional yang sampai saat ini telah mencapai 80% dari luas areal pertanaman jagung dengan perincian 24% varietas hibrida dan 56% varietas bersari bebas (Pingali, 2001 dalam Budiarti 2007: 11).

Tipe agroekologi Indonesia sangat beragam hal ini dapat dilihat dengan keanekaragaman wilayah, topografi, tanah, ketersediaan air dan iklim yang telah membentuk tanaman untuk tumbuh dan beradaptasi pada lokasi yang spesifik. Kultivar yang mempunyai toleransi yang baik pada keadaan setempat dikenal dengan varietas Lokal (*landrace*). Plasma nutfah tanaman pangan Lokal merupakan aset yang sangat penting sehingga harus dilestarikan, juga sebagai upaya untuk mencari, mengumpulkan dan meneliti jenis tanaman pangan, guna mengamankannya sebagai sumber gen dalam perbaikan atau pembentukan varietas unggul (Rais, 2004: 23).

Beragam ancaman terhadap kelestarian dan keragaman plasma nutfah di alam akibat aktifitas manusia untuk memenuhi kebutuhan pangan yang semakin meningkat seiring semakin bertambahnya jumlah penduduk. Intensifikasi dan

ekstensifikasi menyebabkan tersingkirnya varietas Lokal yang pada akhirnya mengakibatkan hilangnya sumber-sumber gen potensial untuk karakter tertentu yang terkandung di dalamnya yang mungkin bermanfaat untuk perbaikan varietas di masa mendatang. Koleksi plasma nutfah jagung di Balitsereal terus ditambah jumlah aksesinya melalui kegiatan eksplorasi baik disentra produksi, daerah terisolasi, daerah endemis dan lainnya. Materi plasma nutfah tersebut hanya dikeluarkan pada saat akan diperbanyak atau direjuvinsi, belum banyak dimanfaatkan, ataupun dikarakterisasi untuk mendapatkan karakter-karakter penting (Juhriah *et al.*, 2012: 153).

Di Sulawesi Selatan jagung memiliki varietas Lokal yang beragam. Beberapa diantaranya berasal dari daerah Tana Toraja yaitu Lokal Bebo, Lokal Kandora, Lokal Ungu dan Lokal Delle Pondan. Selain dengan melakukan pengamatan morfologi, keragaman antar populasi ini juga dapat diketahui dengan melakukan uji molekuler. Uji molekuler bervariasi dalam cara pelaksanaannya untuk mendapatkan data, baik tekniknya maupun tingkatan target data yang diinginkan, sesuai kemudahan pelaksanaan, ketersediaan sumber daya manusia, fasilitas dan dana. Pemanfaatan marka molekuler sebagai alat bantu seleksi tanaman telah banyak dilakukan dengan tingkat akurasi yang lebih baik. Seleksi dengan marka molekuler hanya didasarkan pada sifat genetik tanaman dan tidak dipengaruhi oleh faktor lingkungan, sehingga hasilnya lebih akurat dibanding seleksi berdasarkan morfologi. Marka molekuler yang banyak digunakan pada tanaman jagung adalah *Simple Sequence Repeats* (SSR). SSR merupakan marka berdasarkan reaksi rantai

polimerase (*Polymerase Chain Reaction* PCR) menggunakan sekuen-sekuen nukleotida sebagai primer (Gupta *et al.*, 1996: 45). Marka SSR atau mikrosatelit merupakan sekuen DNA yang mengandung motif pendek yang diulang secara tandem, melimpah diseluruh genom atau bersifat kodominan, lebih spesifik dan memiliki tingkat polimorfisme yang tinggi. Penggunaan marka SSR mempunyai tingkat keakuratan yang cukup tinggi, sehingga diharapkan mampu untuk mengeksplorasi variabilitas genetik plasma nutfah jagung Lokal Tana Toraja.

Berdasarkan uraian di atas maka dilakukanlah penelitian ini dengan judul “Keragaman Genetik Plasma Nutfah Jagung Lokal (*Zea mays*) Tana Toraja Berbasis Marka SSR” sebagai upaya inventarisasi plasma nutfah jagung Lokal Sulawesi Selatan dimasa mendatang.

B. Rumusan Masalah

Adapun rumusan masalah pada penelitian ini yaitu bagaimana tingkat keragaman genetik plasma nutfah 4 populasi jagung Lokal Tana Toraja berbasis marka SSR?

C. Ruang Lingkup Penelitian

Koleksi plasma nutfah jagung berasal dari Tana Toraja akan di karakterisasi secara molekuler menggunakan marka SSR di Laboratorium Biologi Molekuler Balai Penelitian Tanaman Serealia di Maros, Sulawesi Selatan.

D. Kajian Pustaka / Penelitian Terdahulu

1. Pada penelitian yang dilakukan oleh Rais, 2004. “Eksplorasi Plasma Nutfah Tanaman Pangan di Provinsi Kalimantan Barat”, menunjukkan bahwa hasil eksplorasi dari 7 kabupaten telah terkumpul sejumlah 191 aksesi plasma utfah tanaman pangan, yaitu sebanyak 129 aksesi padi terdiri dari 69 aksesi padi sawah, 31 aksesi padi ladang dan 29 aksesi padi pasang surut. Sebanyak 62 plasma nutfah palawija terdiri dari 3 aksesi jagung, 11 aksesi ubi kayu, 17 aksesi ubi jalar, 6 aksesi kacang tanah, 1 aksesi kacang hijau, 6 aksesi ubi kelapa/krimang, 15 aksesi talas, 2 aksesi kacang tunggak dan 1 aksesi jiwawut.
2. Selanjutnya, penelitian yang dilakukan oleh Silva *et al.*, 2015 dengan judul “Struktur Populasi dan Keragaman Genetik Plasma Nutfah Popcorn Brasil Menggunakan Penanda Mikrosatelit”, menunjukkan 127 alel diidentifikasi dari 30 lokus yang dievaluasi. Jumlah alel per lokus berkisar antara dua sampai delapan. Keseluruhan dari lokus bersifat polimorfik dengan rata-rata 79,89%. Primer UMC1549 dan UMC1072 terdeteksi polimorfisme dalam semua aksesi yang dianalisis. Heterosigositas berkisar antara 0,07-0,30 dengan proporsi tertinggi tanaman heterozigot diamati pada aksesi BOZM 260 ($H_o = 0,30$). Analisis varian molekul ini menunjukkan bahwa 60% dari variasi genetik total ditemukan dalam aksesi dan 40% ditemukan antara aksesi. Dendogram menunjukkan bahwa aksesi tATu 2 dan ARZM 05 083 memiliki sifat genetik yang kurang mirip dengan yang lain. Analisis ini juga menggunakan mikrosatelit, tetapi memiliki tujuan yang berbeda, penelitian ini dilakukan untuk

mengidentifikasi tingkat heterosigositas (UMC1649 dan UC1072). Locus ini dapat dijadikan sebagai dasar untuk mendeteksi polimorfisme pada aksesori jagung popcorn dan dapat digunakan dalam program perbaikan genetik dengan maksud untuk memperluas basis genetik aksesori popcorn dan mengembangkan kultivar baru.

3. Penelitian yang berkaitan dengan plasma nutfah jagung Lokal Sulawesi Selatan termasuk Tana Toraja yang dilakukan oleh Juhriah *et al.*, pada tahun 2012 dengan judul “Deteksi Gen Phytoene Synthase 1 (PSY1) dan Karoten Plasma Nutfah Jagung Lokal Sulawesi Selatan Untuk Seleksi Jagung Khusus Provitamin A”, menunjukkan bahwa hasil deteksi gen karotenoid (PSY1) pada 13 nomor entri yang diteliti (termasuk Bebo, dan Kandora) menunjukkan bahwa semua sampel mengandung gen pembawa karotenoid. Karotenoid merupakan salah satu karakter penting yang juga terkandung dalam jagung. Karotenoid sangat penting untuk fotosintesis dan fotoproteksi, berpotensi untuk meningkatkan hasil tanaman dan kualitas gizi. Kandungan karotenoid, pada biji jagung sangat penting untuk perbaikan gizi masyarakat, karena akan dikonversi menjadi vitamin A.
4. Siga *et al.*, 2015 dalam penelitiannya yang berjudul, “Karakterisasi dan Kekekabatan Jagung Lokal Bebo Asal Sangalla Tana Toraja Sulawesi Selatan dengan Jagung Carotenoid SYN 3 Asal CIMMYT Berdasarkan Marka Molekuler *Simple Sequence Repeat* (SSR)”, menunjukkan hasil penelitian diperoleh karakter molekuler dari jagung Lokal Bebo asal Sangalla Tana Toraja

Sulawesi selatan dengan hubungan kekerabatan diantara Jagung Lokal Bebo sangat dekat dengan mencapai angka 100% (mirip). Hubungan kekerabatan antara jagung Lokal bebo asal sangalla tana toraja dengan jagung carotenoid syn 3 asal CIMMYT memiki kesamaan paling tinggi mencapai angka 100% (mirip) pada sampel BE2, BE4, dan BE7 dengan CS4 dan CS2. Secara keseluruhan jagung memiliki kesamaan pada jarak koefisien 0,6.

5. Pabendon *et al.*, 2010, dalam penelitiannya yang berjudul "Korelasi Jarak Genetik Berbasis Marka Mikrosatelit Inbrida Jagung dengan Bobot Biji F1", Nilai jarak genetik kedua genotipe silang tunggal F1 adalah masing-masing 0,82 dan 0,84, sedangkan jarak genetik hibrida Bima1 adalah 0,65. Kedua genotype inbrida tersebut berpotensi sebagai inbrida penguji baru, masing-masing menggantikan inbrida penguji Mr14 dan Mr4. Nilai korelasi antara jarak genetik dengan bobot biji genotype F1 hasil silang uji adalah 0,81 dan 0,76, masing masing pada persilangan 32 inbrida dengan inbrida penguji Mr4 dan Mr14. Nilai ini tergolong tinggi, sehingga marka mikrosatelit dapat digunakan untuk menguji inbrida jagung lain guna mendapatkan inbrida yang lebih potensial daripada inbrida penguji Mr4 dan Mr14.

Memperhatikan hasil penelitian terdahulu, menunjukkan bahwa penelitian mengenai Keragaman Genetik ke-4 populasi Jagung Lokal Tana Toraja Menggunakan Marka SSR belum pernah dilakukan. Sehingga menarik perhatian peneliti untuk mengeksplor lebih dalam mengenai penelitian ini.

E. Tujuan Penelitian

Adapun tujuan dari penelitian ini yaitu untuk mengetahui tingkat keragaman genetik plasma nutfah 4 populasi jagung Lokal Tana Toraja berbasis marka SSR.

F. Kegunaan Penelitian

Adapun manfaat/kegunaan dari penelitian ini yaitu sebagai berikut:

1. Memberikan informasi tentang keragaman genetik plasma nutfah jagung Lokal Tana Toraja berbasis marka SSR, sehingga dapat digunakan dalam perakitan varietas unggul tanaman jagung Lokal Tana Toraja pada program pemuliaan tanaman.
2. Hasil penelitian ini dapat menjadi bahan acuan dan memberikan kontribusi bagi masyarakat dan industri yang bergerak di bidang pertanian (pangan jagung).
3. Sebagai bahan rujukan untuk penelitian selanjutnya yang memiliki relevansi dengan penelitian ini.

BAB II

TINJAUAN TEORETIS

A. Tinjauan Umum Jagung (*Zea mays L*)

1. Tanaman Jagung



Gambar 2.1. Tanaman jagung (dokumentasi pribadi)

(Gambar diambil pada bulan November 2015 di Balitsereal)

Jagung merupakan salah satu tanaman pangan yang mendapat prioritas dalam pembangunan pertanian di Indonesia (Gambar 2.1). Jagung merupakan jenis tanaman pangan yang berasal dari Amerika, kemudian tumbuh menyebar baik didaerah iklim sedang maupun iklim tropis (Tjitrosoepomo, 2010: 54).

Selama ini negara-negara produsen jagung yang utama di dunia adalah Amerika, China, Argentina, dan Meksiko. Untuk daerah-daerah penghasil jagung di Indonesia yang telah tercatat antara lain Sumatera Utara, Riau, Sumatera Selatan, Lampung, Jawa Barat, Jawa Tengah, D.I. Yogyakarta, Jawa Timur, Nusa Tenggara Timur, Sulawesi Utara, Sulawesi Selatan, dan Maluku (Riwandi *et al.*, 2014: 1). Di

Indonesia produksi jagung pada tahun 2014 sebanyak 19,03 juta ton pipilan kering atau mengalami kenaikan sebanyak 0,52 juta ton (2,81%) dibandingkan tahun 2013. Kenaikan produksi jagung tersebut terjadi di Pulau Jawa dan Luar Pulau Jawa masing-masing sebanyak 0,06 juta ton dan 0,46 juta ton. Kenaikan produksi terjadi karena adanya kenaikan luas panen seluar 16,51 ribu hektar (0,43%) dan peningkatan produktivitas sebesar 1,15 kuintal/hektar (2,37%). Peningkatan produksi jagung tahun 2014 yang relatif besar di Provinsi Sulawesi Selatan, Nusa Tenggara Barat, Jawa Tengah, Sulawesi Utara dan Sumatera Barat. Sementara itu, penurunan produksi jagung tahun 2014 yang relatif besar terjadi di Provinsi Nusa Tenggara Timur, Jawa Barat, Lampung, Kalimantan Barat dan Jawa Timur (BPS, 2015).

Berdasarkan hasil perhitungan ARAM II di Sulawesi Selatan, produksi jagung pada tahun 2014 diperkirakan sebanyak 1,53 juta ton pipilan kering atau naik sebanyak 283,68 ribu ton (22,69%) dibandingkan dengan tahun 2013. Baik luas panen maupun produktivitas diperkirakan akan meningkat. Luas panen diperkirakan akan meningkat sebesar 28,03 ribu hektar (10,23%), produktivitas diperkirakan meningkat sebanyak 5,16 kuintal per hektar (11,31%) (BPS Sul-Sel, 2014).

Tanaman jagung merupakan tanaman pangan utama kedua setelah padi yang sangat berguna bagi kehidupan manusia dan ternak. Beberapa wilayah di Indonesia, dan beberapa negara lain menggunakan jagung sebagai bahan pangan pokok. Hampir seluruh bagian tanaman ini dapat dimanfaatkan. Selain sebagai komoditas pangan, jagung juga sangat dibutuhkan sebagai penyusun utama pakan ternak terutama unggas (Siswati *et al.*, 2015: 20) (sekitar 50% dari ransum), juga digunakan sebagai

sumber energi dalam pakan konsentrat untuk ternak ruminansia dan non ruminansia lainnya seperti babi (Cooke *et al.*, 2008). Selain itu, penggunaan produk jagung juga dapat digunakan sebagai bahan makanan olahan dan bioethanol (Riwandi *et al.*, 2014: 1). Di Indonesia jumlah kebutuhan jagung meningkat dari tahun ke tahun dalam jumlah yang cukup tinggi karena adanya permintaan industri pakan ternak (Departemen Pertanian, 2007 dalam Umiyasih *et al.*, 2008: 127). Kondisi ini tentunya memberi insyarat kepada investor bahwa jagung memiliki prospek pemasaran yang lebih baik.

Penggunaan jagung untuk pakan telah mencapai 50% dari total kebutuhan. Konsumsi jagung untuk pakan cenderung meningkat dengan rata-rata pertumbuhan pertahun sebesar 11,52%, sementara itu pertumbuhan produksi hanya 6,11%. Kebutuhan jagung untuk bahan baku industri pakan, makanan dan minuman meningkat 10-15% pertahun. Dengan demikian, produksi jagung mempengaruhi kinerja industri peternakan yang merupakan sumber utama protein masyarakat. Kecenderungan konsumsi jagung di Indonesia yang makin meningkat lebih tinggi dari peningkatan produksi, menyebabkan makin besarnya jumlah impor dan makin kecilnya ekspor (BPPMD, 2014).

Upaya peningkatan produktivitas jagung yang dapat dilakukan yaitu melalui salah satu program pemuliaan tanaman dengan perakitan varietas jagung yang unggul. Upaya mendapatkan varietas jagung unggul yang spesifik sesuai dengan keinginan, dibutuhkan ketersediaan plasma nutfah yang informatif, diantaranya melalui kegiatan karakterisasi (Siswati *et al.*, 2015: 20). Tanaman pangan masa kini

merupakan produk dari perubahan genetik yang relatif baru yang terjadi akibat seleksi buatan (Campbell, 2008).

2. Taksonomi Tanaman Jagung

Tanaman jagung termasuk dalam keluarga rumput-rumputan dengan spesies *Zea mays* L. Secara umum, klasifikasi dan sistematika tanaman jagung yaitu:

Regnum	: Plantae (tumbuh-tumbuhan)
Divisio	: Spermatophyta (tumbuhan berbiji)
Sub Divisio	: Angiospermae (berbiji tertutup)
Classis	: Monocotyledoneae (berkeping satu)
Ordo	: Graminae (rumput-rumputan)
Familia	: Graminaceae
Genus	: <i>Zea</i>
Species	: <i>Zea mays</i> L. (Warisno, 1998: 18).

3. Morfologi Tanaman Jagung

Secara morfologi, bagian atau organ-organ penting tanaman jagung adalah sebagai berikut:

a. Akar



Gambar 2.2. Akar jagung (dokumentasi pribadi)

(Gambar diambil pada bulan November 2015 di Palitorea)

macam akar yaitu akar seminal, akar adventif, dan akar udara. Akar seminal tumbuh

dari radikula dan embrio. Akar adventif atau akar tunjang. Akar ini tumbuh dari buku paling bawah, yaitu sekitar 4 cm di bawah permukaan tanah. Sedangkan akar udara adalah akar yang keluar dari dua atau lebih buku terbawah dekat permukaan tanah. Perkembangan akar jagung dipengaruhi oleh jenis varietas, kesuburan tanah dan ketersediaan air (Purwono *et al.*, 2011: 11). Akar tanaman jagung berfungsi untuk memperkuat berdirinya batang, dan sebagai organ yang menyerap air dan garam-garam dari dalam tanah (Warisno, 1998: 20) (Gambar 2.2).

b. Batang



Gambar 2.3. Batang jagung (dokumentasi pribadi)

(Gambar diambil pada bulan November 2015 di Balitaneas)

Batang jagung tidak bercabang, berbentuk silinder, dan terdiri dari beberapa ruas dan buku ruas. Pada buku ruas akan muncul tunas yang berkembang menjadi tongkol. Tinggi batang jagung tergantung varietas dan tempat tanaman, umumnya berkisar 60-300 cm (Purwono, 2011: 11). Pada bagian pangkal batang beruas cukup pendek dengan jumlah sekitar 8-20 ruas. Rata-rata panjang (tinggi) tanaman jagung antara 1-3 meter diatas permukaan tanah. Khusus untuk jagung hibrida tingginya berkisar 1,5-2 meter. Untuk jagung varietas genjah tinggi batangnya rata-rata 1 meter. Jagung yang berumur sedang, tinggi batangnya sekitar 1-2 meter. Jagung yang

berumur dalam, tinggi batangnya bisa lebih dari 2 meter. Fungsi batang tanaman jagung yang berisi berkas-berkas pembuluh yaitu sebagai media pengangkut zat-zat makanan (unsur hara dan garam) dari akar keseluruh tubuh tumbuhan yang selanjutnya diolah dengan bantuan sinar matahari (Warisno, 1998: 21) (Gambar 2.3).

c. Daun



Gambar 2.4. Daun jagung (dokumentasi pribadi)

(Gambar diambil pada bulan November 2015 di Balitsereal)

Tanaman jagung berdaun tunggal. Daun berbentuk pita dengan ujung daun lancip, berukuran lebar berkisar antara 4-15 cm atau lebih dan panjang berkisar antara 31-96 cm atau lebih. Daun tumbuh pada setiap ruas batang dengan kedudukan daun agak mendatar dan saling berhadapan. Permukaan daun kasar dan berbulu. Memiliki tangkai daun yang merupakan pelepah yang membungkus batang, ibu tulang daun terletak di tengah-tengah daun, telinga dan lidah daun terletak di pangkal daun. Jumlah daun dalam satu batang sebanyak ruas batangnya. Pada umumnya, jumlah daun berkisar 10-20 helai (Cahyono, 2007: 14). Daun berfungsi sebagai tempat terjadinya fotosintesis (asimilasi), sebagai tempat mengatur kelebihan air, menstabilkan suhu yang dibutuhkan tanaman (Warisno, 1998: 23) (Gambar 2.4).

d. Bunga



Gambar 2.5. Bunga jantan



Gambar 2.6. Tongkol jagung berbunga betina

Dokumentasi pribadi (diambil pada bulan November 2015 di Balitsereal)

Bunga tanaman jagung termasuk bunga berumah satu, yaitu dalam satu tanaman terdapat bunga jantan dan bunga betina yang letaknya terpisah (*monocious*). Bunga jantan tersusun dalam mata (*panicula*) yang tumbuh dipucuk tanaman. Bunga jantan pada jagung manis berwarna putih. Sedangkan pada jagung biasa berwarna kuning kecoklatan. Sedangkan bunga betinanya tersusun dalam tongkol (*spandix*) (Gambar 2.6) yang terbungkus oleh kelopak-kelopak bunga (kelobot). Bunga betina tumbuh diketiak daun yang terletak pada pertengahan batang. Setiap bunga betina memiliki tangkai putik yang tumbuh memanjang hingga menyembul keluar dari kelopak bunga (Gambar 2.5). Kumpulan dari tangkai putik yang jumlahnya banyak disebut rambut jagung. Pada jagung manis (*sweet corn*) rambut-rambut tersebut berwarna putih kuning, sedangkan pada jagung biasa berwarna kemerahan. Jumlah kepala putik (rambut jagung) sesuai dengan jumlah yang akan terbentuk didalam tongkol. Kepala putik yang telah menyembul keluar telah membelah dua dan siap dibuahi dalam waktu tiga hari saja. Selebihnya tidak bisa dibuahi. Bunga pada tanaman jagung disebut juga bunga tidak sempurna (Cahyono, 2007: 14).

Penyerbukan bunga jagung pada umumnya terjadi secara silang dan dibantu oleh angin. Sangat jarang terjadi penyerbukan yang serbuk sarinya berasal dari

tanaman sendiri (Purwono *et al.*, 2011: 12). Bunga jantan akan masak terlebih dahulu daripada bunga betinanya. Pada sebagian besar varietas bunga jantan muncul 1-3 hari, sebelum bunga betina (rambut jagung) keluar. Selanjutnya akan terjadi penyerbukan, pada saat itu serbuk sari atau benang sari menempel pada kepala putik (rambut-rambut jagung). Serbuk sari akan terus terlepas selama 3-6 hari dan tetap hidup selama 4-16 jam sesudah terlepas. Sedangkan kepala putik tetap receptive selama 3-8 hari. Jumlah serbuk sari sangat banyak hingga mencapai jutaan setiap tanaman. Penyerbukan akan gagal jika keadaan cuaca sangat panas dan kering (kekurangan air). Sebab, pada kondisi tersebut serbuk sari cepat keluar, sedangkan kepala putik keluarnya dari kelopak bunga sangat lambat. Penyerbukan bunga jagung dapat juga dibantu oleh serangga, misalnya lebah. Dalam satu tanaman jagung bisa tumbuh dua bunga betina (dua tongkol) atau lebih. Bunga betina yang telah terbuahi akan tumbuh menjadi buah (biji jagung) 10-45 hari setelah penyerbukan (Cahyono, 2007: 16).

e. Buah dan Biji



Gambar 2.7. Buah atau biji jagung (dokumentasi pribadi)
(Gambar diambil pada bulan November 2015 di Balitsereal)

Bakal buah berbentuk telur, buah yang masak berwarna kuning atau ungu (Steenis, 2008). Buah jagung berupa biji. Biji itulah yang digunakan oleh manusia untuk bahan pangan, industri, pakan ternak, dan lain-lain. Biji jagung mempunyai bentuk sangat bervariasi, ada yang berbentuk seperti gigi kuda, bulat kecil, agak bulat pipih dan sebagainya. Warnanya juga beragam, ada yang berwarna putih, kuning, merah, jingga, kuning kemerahan, kuning keputihan, ungu dan sebagainya (Cahyono, 2007: 16) (Gambar 2.7).

Biji jagung menempel pada tongkol dan tersusun berbaris-baris dengan sangat rapi. Biji-biji tersebut terbungkus oleh daun kelopak (klobot) yang tersusun saling membungkus. Jumlah biji dalam satu tongkol berkisar antara 200-400 butir. Biji jagung tersusun atas *pericarp* (lapisan luar yang tipis), kulit ari, *endosperm* (cadangan makanan biji) dan *embryo* (lembaga) (Cahyono, 2007: 16).

B. Keragaman Genetik Tanaman

Program pemuliaan tanaman secara konvensional biasanya seleksi terhadap karakter-karakter yang menjadi target dilakukan atas dasar seleksi fenotip/morfologi, baik secara individu maupun populasi tanaman. Penentuan karakteristik merupakan hal yang krusial dalam deskripsi tanaman. Karakteristik yang paling tua dan paling umum digunakan adalah sifat morfologi dan fisiologi, seperti bentuk batang, bentuk daun, ketahanan terhadap penyakit dan lain-lain. Kerugian menggunakan tipe ini adalah ekspresinya sangat bervariasi terhadap kondisi lingkungan. Fenotip suatu karakter dipengaruhi tidak hanya oleh faktor genetik, tetapi juga oleh faktor lingkungan. Oleh karena itu seleksi terhadap suatu karakter yang didasarkan pada

penampakan/fenotip memiliki banyak kekurangan, diantaranya memberikan hasil yang tidak konsisten, terutama bila karakter tersebut lebih dipengaruhi oleh faktor lingkungan (heritabilitas rendah) dibandingkan faktor genetik. Selain hasilnya tidak konsisten waktu yang dibutuhkan juga relatif lama (Nuraida, 2012: 97).

Keragaman genetik alami merupakan sumber gen bagi setiap program pemuliaan tanaman. Variasi ini dapat dimanfaatkan dengan cara melakukan introduksi sederhana dan teknik seleksi atau dimanfaatkan dalam program persilangan untuk mendapatkan kombinasi genetik yang baru (Welsh, 1991).

Pada umumnya proses kegiatan pemuliaan dilakukan dengan melalui beberapa tahapan yaitu (1) usaha koleksi plasma nutfah sebagai sumber keragaman (2) identifikasi dan karakterisasi (3) induksi keragaman, misalnya melalui persilangan atau dengan transfer gen, yang diikuti dengan (4) proses seleksi (5) pengujian dan evaluasi (6) pelepasan, distribusi dan komersialisasi varietas (Carsono, 2008: 3).

Bahan genetik yang terdapat pada tumbuhan dapat mengalami perubahan karena berbagai macam faktor. Perubahan pada komposisi genetik tumbuhan dapat menyebabkan perubahan morfologi dan kemampuan fisiologi. Perubahan ini dapat terjadi karena proses alami, tetapi dapat pula diinduksi di laboratorium. Di dalam genom suatu tanaman terdapat rangkaian gen yang menyusun genotipe tumbuhan. Potensi-potensi genetik yang dimiliki oleh suatu jasad hidup yang jika diekspresikan akan memunculkan sifat fisiologi atau kemampuan morfologis yang secara umum disebut fenotipe. Fenotipe dapat berupa kemampuan menghasilkan suatu metabolit,

ketahanan terhadap hama dan penyakit, bentuk dan warna pada organ tubuh tumbuhan. Munculnya fenotipe merupakan hasil ekspresi oleh banyak gen melalui rangkaian pengaturan yang kompleks (Yuwono, 2008).

Dalam suatu populasi tanaman, perbedaan-perbedaan pada sejumlah individu sering dijumpai. Perbedaan-perbedaan atau variasi ini dapat dibagi dalam 2 kategori yaitu variasi yang disebabkan oleh lingkungan seperti cahaya matahari, kelembaban, curah hujan, hama dan penyakit. Sedangkan variasi yang disebabkan oleh faktor genetik yaitu keragaman yang terbentuk karena adanya segregasi dan interaksi dengan gen lain (Welsh, 1991).

Jagung memiliki variasi yang besar dalam sifat morfologi dan memiliki tingkat polimorfisme yang luas dalam urutan DNA. Keragaman genetik plasma nutfah tanaman jagung merupakan modal utama untuk pembentukan atau perbaikan varietas unggul yang dikehendaki (Rais *et al.*, 2004: 164).

Plasma nutfah yang terkumpul perlu dievaluasi untuk menyaring gen-gen yang tanggap terhadap pengaruh biotik. Variabilitas genetik menunjukkan kriteria keanekaragaman genetik. Variabilitas genetik yang luas merupakan salah satu syarat efektifnya program seleksi. Seleksi suatu karakter yang diinginkan akan lebih berarti apabila karakter tersebut mudah diwariskan (Anwar, 2008: 2). Variasi genetik dapat terjadi karena adanya pencampuran material pemuliaan, rekombinasi genetik sebagai akibat adanya persilangan-persilangan dan adanya mutasi ataupun poliploidisasi. Variabilitas genetik suatu populasi plasma nutfah dapat diketahui dengan mengevaluasi beberapa karakter. Variabilitas genetik sangat mempengaruhi

keberhasilan suatu proses seleksi dalam program pemuliaan. Dengan luasnya variabilitas genetik, maka peluang untuk mendapatkan kultivar unggul baru semakin besar (Ruchjaningsih 2002 dalam Safuan *et al.*, 2014: 108).

C. Plasma Nutfah Tanaman Jagung Lokal

Plasma nutfah merupakan sumberdaya hayati, sumber gen tertentu yang dapat digunakan untuk memperbaiki karakter yang diinginkan dalam pemuliaan tanaman, plasma nutfah menjadi penyangga kehidupan, dapat dilestarikan (*conserveable*) akan tetapi jika telah musnah, maka tidak akan ditemukan kembali. Keanekaragaman plasma nutfah jagung merupakan aset penting sebagai sumber gen (Juhriah *et al.*, 2012: 152). Penggunaan varietas unggul yang dihasilkan melalui program pemuliaan tanama atau seleksi sangat ditentukan oleh tersedianya keragaman genetik hayati yang disebut plasma nutfah (Wijayanto *et al.*, 2014: 103).

Konsep pengelolaan plasma nutfah sebagai sumber daya genetik menekankan kepada pengelolaan sumber daya genetik dalam wujud tanaman yang tanaman yang seutuhnya (*whole plant*) dan bahkan dalam wujud sampling populasi tanaman alamiah. Pelestarian plasma nutfah dapat diartikan sebagai kegiatan pemeliharaan, penanaman, dan penyimpanan materi plasma nutfah yang bertujuan untuk melestarikan ketersediaannya secara hidup tanpa terjadi perubahan komposisi genetik atau sifat fenotipiknya (Budiarti, 2007: 12).

Koleksi plasma nutfah jagung di Indonesia telah ada sejak program pemuliaan tanaman dimulai pada tahun 1923. Sejak saat itu sampai tahun 2004, Puslitbangtan telah melepas 37 varietas unggul jagung bersari bebas dan 11 varietas

hibrida. Dewasa ini, sekitar 80% areal pertanaman jagung telah ditanami dengan varietas unggul. Dengan semakin intensifnya penggunaan varietas unggul tanpa diimbangi upaya mempertahankan keberadaan varietas lokal (*landrace*) menyebabkan terjadinya erosi genetik plasma nutfah. Untuk mencegah erosi genetik, perlu dilakukan eksplorasi terhadap varietas-varietas lokal. Saat ini, koleksi plasma nutfah jagung yang dimiliki oleh Balit-sereal berjumlah 660 aksesori yang meliputi 480 varietas lokal, 130 varietas introduksi dan 50 populasi introduksi (Budiarti, 2007: 11).

Eksplorasi plasma nutfah tanaman pangan telah dilakukan di berbagai daerah, antara lain sebagian Sumatera, Jawa, Nusa Tenggara Barat, Nusa Tenggara Timur, Sulawesi, sebagian kecil Irian Jaya dan Kalimantan (Silitonga *et al.*, 2000 dalam Rais, 2004: 24). Melalui program pemuliaan tanaman diharapkan dapat menciptakan varietas yang lebih unggul, dengan berpedoman pada nilai parameter genetik sebagai acuan dasar dalam mendapatkan informasi genetik. Parameter genetik yang dimaksudkan yaitu nilai variabilitas.

Untuk menjaga plasma nutfah jagung tetap lestari, utamanya varietas lokal, sangat penting dilakukan eksplorasi. Dengan mengupulkan varietas lokal, memungkinkan pemanfaatan sifat-sifat baik seperti umur genjah, adaptasi terhadap lingkungan (biotik dan abiotik), penutupan klobot yang rapat, ketahanan terhadap hama gudang, penyakit bulai dan sifat penting lainnya. Pengelolaan plasma nutfah harus didukung oleh saran dan prasarana yang sesuai dan cukup. Untuk meningkatkan keragaman genetik varietas unggul yang dilepas, pemanfaatan plasma

nutfah perlu lebih ditingkatkan dengan menggunakan varietas-varietas lokal yang telah dikarakterisasi dan dievaluasi (Silitonga, 2004: 64).

Umumnya penyimpanan plasma nutfah secara konvensional dilakukan secara mekanik. Populasi juga dikelola pada habitat alami agar terjadi mutasi dan seleksi alami. Keperluan untuk melestarikan gen-gen yang ada untuk dimanfaatkan, baik untuk kepentingan saat ini atau yang akan datang merupakan hal sangat penting untuk dijaga. Sistem pengelolaan plasma nutfah secara intensif telah banyak dilakukan. Manfaat gen tidak mudah untuk dirasakan dibandingkan dengan biaya yang dikeluarkan untuk keperluan koleksi, klasifikasi, penyimpanan, pemeliharaan dan penyebarluasan (Welsh, 1991).

Para pemulia tanaman selalu mencari-gen-gen yang lebih baik, melahirkan individu-individu yang diharapkan. Tanaman bibit unggul yang mengagumkan dan berharga merupakan suatu usaha peneliti yang dilakukan secara rutin (Welsh, 1991).

D. Isolasi DNA (Deoxyribonucleic Acid)

DNA merupakan molekul penyusun kromosom yang tersusun atas basa-basa nukleotida, gula pentose, dan deoksiribosa. Urutan nukleotida DNA terdiri dari daerah yang mengkode gen yang disebut sebagai ekson, daerah bukan pengkode (*non-coding*) DNA yang disebut intron (Fatchiyah *et al.*, 2011:2).

Setiap jenis tanaman memiliki kandungan senyawa sekunder yang berbeda-beda sehingga membutuhkan ekstraksi yang optimum. Teknik ekstraksi yang tepat sangat menentukan kualitas dan kuantitas DNA yang dihasilkan (Restu *et al.*, 2012: 138).

Isolasi DNA/RNA merupakan langkah awal yang harus dikerjakan dalam berbagai teknologi analisis DNA. Prinsip dasar isolasi total DNA/RNA dari jaringan adalah dengan memecah dan mengekstraksi jaringan tersebut sehingga akan terbentuk ekstrak sel yang terdiri DNA, RNA dan substansi dasar lainnya. Ekstrak sel kemudian dipurifikasi sehingga dihasilkan pellet sel yang mengandung DNA/RNA total. Isolasi DNA memiliki beberapa tahapan, yaitu: (1) Isolasi sel; (2) Lisis dinding dan membran sel; (3) Ekstraksi dalam larutan; (4) Purifikasi; dan (5) Presipitasi. Prinsip-prinsip dalam melakukan isolasi DNA ada 2, yaitu sentrifugasi dan presipitasi. Prinsip utama sentrifugasi adalah memisahkan substansi berdasarkan berat jenis molekul. Dengan menjalankan prosedur dengan benar akan diperoleh DNA kromosom dan plasmid dengan kemurnian cukup tinggi, dapat dilihat dengan penampakan hasil elektroforesis yang baik. Ketelitian dan kecermatan dalam pelaksanaan penelitian, sangat menentukan hasil kemurnian DNA kromosom dan plasmid (Faatih, 2009: 61).

Sebagai bahan dasar untuk analisis lanjutan seperti PCR, RFLP, cloning atau sekuensing, maka DNA yang digunakan harus bersih dari kontaminan (mempunyai kemurnian tinggi) dan memiliki berat molekul yang tinggi. Selama proses ekstraksi DNA, beberapa hal yang dapat terjadi antara lain DNA patah-patah selama proses isolasi, DNA terdegradasi oleh enzim nuclease, terjadi kontaminasi oleh polisakarida dan metabolit sekunder ikut terisolasi. Hal yang dapat dilakukan untuk menghindari terjadinya hal tersebut, maka jaringan yang digunakan dijaga tetap dingin sebelum dan selama proses ekstraksi (Fatchiyah *et al.*, 2011: 22).

E. PCR (Polymerase Chain Reaction)

Pada saat ini telah diproduksi berbagai macam tipe alat *PCR gene cycler* dari berbagai perusahaan yang bergerak di bidang bioteknologi. Walaupun nama masing-masing alat berbeda, tetapi prinsip kerjanya sama. PCR secara tepat mengatur suhu dan siklus waktu yang dibutuhkan untuk reproduktibilitas dan keakuratan reaksi amplifikasi. Proses PCR merupakan proses siklus yang berulang 30-35 kali.

PCR merupakan teknik perbanyakan DNA secara *in vitro*. Teknik dari PCR memungkinkan adanya amplifikasi antara dua region DNA yang diketahui, hanya di dalam tabung reaksi, tanpa perlu memasukkannya ke dalam sel (*in vivo*). Dalam sistem kerjanya, PCR dilandasi oleh struktur DNA. Dalam keadaan nativnya, DNA merupakan *double helix*, yang terdiri dari dua buah pita yang berpasangan antiparalel antara satu dengan yang lain dan berikatan dengan ikatan hidrogen. Ikatan hidrogen terbentuk antara basa-basa komplementer, yaitu antara basa Thymine (T) dengan Adenin (A), dan Cytosin (C) dengan Guanin (G) (Gaffar, 2007).

Komponen-komponen yang diperlukan pada proses PCR antara lain yaitu terdiri templat DNA, sepasang primer, yaitu suatu oligonukleotida pendek yang mempunyai urutan nukleotida yang komplementer dengan urutan nukleotida DNA templat, dNTPs (*Deoxynucleotide triphosphates*), buffer PCR, magnesium klorida ($MgCl_2$) dan enzim polimerase DNA (Handoyo *et al.*, 2001: 18).

Menurut Fatchiyah *et al.*, (2011: 55), siklus PCR terbagi atas tiga langkah utama yaitu sebagai berikut:

1. Denaturasi DNA ($92-95^{\circ}\text{C}$, selama 30-60 detik). Pada tahap ini heliks ganda DNA terurai menjadi dua untai cetakan DNA tunggal. Siklus utama ini diawali terlebih dahulu dengan denaturasi awal, misalnya 94°C selama 2 menit. Langkah ini dilakukan untuk memaksimalkan proses denaturasi cetakan DNA, karena apabila denaturasi tidak sempurna akan menyebabkan kegagalan proses PCR.
2. Primer annealing ($50-62^{\circ}\text{C}$, selama 30-60 detik). Pada tahap ini terjadi proses pengenalan/penempelan primer cetakan DNA, suhu annealing ditentukan oleh susunan primer.
3. Ekstensi ($70-72^{\circ}\text{C}$, selama 30-120 detik). Pada tahap ini terjadi proses polimerasi untuk pembentukan untai DNA baru. Waktu yang dibutuhkan tergantung panjang pendeknya ukuran DNA yang digandakan sebagai produk amplifikasi.

Elektroforesis merupakan proses Bergeraknya molekul bermuatan pada suatu medan listrik. Molekul bermuatan bergerak dari kutub negatif menuju kutub positif. Kecepatan molekul yang bergerak pada medan listrik tergantung pada muatan, bentuk dan ukuran. Elektroforesis dapat digunakan untuk pemisahan makromolekul seperti protein dan asam nukleat. Posisi molekul yang memisah pada gel dapat dideteksi dengan pewarnaan atau autoradiografi, ataupun dilakukan dengan densitomer (Fatchiyah *et al.*, 2011: 112).

Intensitas pita DNA hasil amplifikasi PCR pada setiap primer sangat dipengaruhi oleh 1) kemurnian dan konsentrasi DNA cetakan. DNA cetakan yang mengandung senyawa fenolik dan konsentrasi DNA cetakan yang terlalu kecil sering menghasilkan pita DNA amplifikasi yang redup dan tidak jelas; 2) sebaran situs

penempelan primer pada DNA cetakan, adanya kompetisi tempat penempelan primer pada DNA cetakan yang menyebabkan satu fragmen diamplifikasi dalam jumlah banyak dan fragmen lainnya sedikit. Proses amplifikasi mungkin saja diinisiasi pada beberapa tempat, namun hanya beberapa set yang dapat dideteksi sebagai pita sesudah amplifikasi (Ruwaida *et al.*, 2009: 97).

Menurut Utami *et al.*, (2013:79), pergerakan DNA pada elektroforesis dipengaruhi oleh beberapa faktor sebagai berikut:

1. Ukuran molekul DNA

Molekul DNA kecil akan melintasi gel lebih cepat karena ruang gerak yang tersedia untuk melintasi gel lebih banyak.

2. Konsentrasi Gel

Konsentrasi agarosa yang semakin tinggi menyebabkan molekul-molekul DNA sukar melewati gel. Konsentrasi gel yang tinggi mempermudah DNA berukuran kecil melewati gel, sedangkan konsentrasis gel rendah mempermudah molekul DNA berukuran besar untuk melintasi gel.

3. Bentuk Molekul

Molekul yang berbentuk supercoil atau elips akan bergerak lebih cepat melewati gel.

4. Densitas Muatan

Molekul dengan densitas tinggi akan lebih cepat bergerak dibandingkan molekul dengan densitas yang rendah. Densitas merupakan jumlah muatan per unit volume molekul.

5. Voltase

Voltase tinggi akan menyebabkan cepatnya pergerakan molekul DNA. Hal tersebut dikarenakan oleh tingginya muatan positif yang ditimbulkan.

6. Larutan *buffer*

Buffer dengan kadar ion tinggi akan menaikkan konduktansi listrik sehingga migrasi DNA akan lebih cepat.

F. Teknik Marka Molekuler

Pendekatan genetika molekuler menggunakan penciri DNA berhasil membentuk penanda molekuler yang mampu mendeteksi gen dan sifat-sifat tertentu (Zainuddin *et al.*, 2010: 3). Keragaman genetik berbasis informasi agromorfologis untuk mengevaluasi keragaman genotipik saat ini dirasakan sudah tidak memadai lagi. Seperti yang dikemukakan oleh Prasetyono *et al.*, (2003: 36), bahwa seleksi berdasarkan fenotipe saja akan menemui kesulitan karena karena kondisi lingkungan yang bervariasi. Akibatnya, tekanan seleksi menjadi tidak merata sehingga dapat menyebabkan terjadinya kesalahan pemilihan galur. Oleh sebab itu, aplikasi marka molekuler sudah menjadi satu keharusan untuk meningkatkan efisiensi dalam menganalisis kekerabatan, pemetaan gen, dan *marker-assisted selection* (MAS) pada tanaman-tanaman pangan seperti jagung (Vigouroux *et al.*, 2005: 1622). Pemuliaan dengan bantuan marka molekuler sangat bermanfaat untuk mengatasi kendala yang sering muncul pada pemuliaan konvensional terutama untuk seleksi karakter kualitatif yang dikendalikan oleh gen resesif dan seleksi untuk karakter kuantitatif (Azrai, 2005: 35). Informasi genetik dari suatu tanaman khususnya yang terkait

dengan suatu karakter sangatlah penting. Untuk itu, maka identifikasi genetik dengan pendekatan molekuler sangat dibutuhkan dalam kegiatan pemuliaan, agar memperoleh hasil yang tepat dalam waktu yang singkat (Nuraida, 2012: 99).

Teknologi marka molekuler pada tanaman jagung berkembang sejalan dengan makin banyaknya pilihan marka DNA yaitu: 1) marka yang berdasarkan pada hibridisasi DNA seperti *Restriction Fragment Length Polymorphism* (RFLP), 2) marka yang berdasarkan pada reaksi rantai polimerase yaitu *polymerase chain reaction* (PCR) dengan menggunakan sekuen-sekuen nukleotida sebagai primer, seperti *Randomly Amplified Polymorphic DNA* (RAPD) dan *Amplified Fragment Length Polymorphism* (AFLP), 3) marka yang berdasarkan pada PCR dengan menggunakan primer yang menggabungkan sekuen komplementer spesifik dalam DNA target, seperti *Sequence Tagged Sites* (STS), *Sequence Characterized Amplified Regions* (SCARs), *Simple Sequence Repeats* (SSR) atau mikrosatelit, dan *Single Nucleotide Polymorphisms* (SNPs) (Azrai, 2006: 82).

1. Marka RFLP merupakan suatu teknik untuk membedakan organisme berdasarkan pola hasil pemotongan DNA terhadap enzim restriksi. Kesamaan pola fragmentasi DNA tersebut dapat digunakan untuk membedakan spesies satu dengan lainnya. Enzim restriksi merupakan enzim yang memotong DNA pada urutan basa tertentu sesuai sekuen pengenalannya, bersifat kodominan, telah banyak dikembangkan dan sangat berguna untuk mendeteksi variasi pada tingkat DNA serta pemetaan dan pencirian gen dari berbagai spesies tanaman (Azrai, 2005: 27). RFLP adalah salah satu metode alternatif potensial yang dapat

membantu pengujian di lapang. Namun demikian, RFLP kurang diminati karena membutuhkan banyak tenaga dan waktu serta tingkat polimorfisme yang lebih rendah dibandingkan dengan marka SSR (Pabendon *et al.*, 2003: 24). Terdapat beberapa hal yang perlu dipertimbangkan dalam menggunakan marka molekuler ini antara lain, (1) memberikan tingkat polimorfisme yang rendah untuk beberapa spesies (2) membutuhkan banyak waktu dan tenaga (3) membutuhkan jumlah DNA yang sangat besar, bersih dan terkadang seluruh tanaman diperlukan untuk proses ekstraksi dan (4) perlu dibuat pustaka probe terlebih dahulu untuk spesies tanaman yang belum pernah dieksplorasi sebelumnya (Yunus, 2004: 4).

2. Marka AFLP didasarkan pada aplikasi yang selektif dari fragmen-fragmen DNA yang dipotong dengan menggunakan enzim restriksi. Dalam teknik ini, DNA dipotong-potong dengan menggunakan dua enzim restriksi yang berbeda yang akan menghasilkan fragmen-fragmen DNA yang memiliki dua ujung lengket (*sticky ends*) yang berbeda. Adapter yang berbeda yang merupakan sekuen DNA untai ganda pendek yang didesain khusus ditambahkan ke ujung lengket yang berbeda tersebut. Selanjutnya pasangan primer yang spesifik untuk dua adapter tersebut digunakan untuk mengarahkan amplifikasi dari fragmen-fragmen DNA tersebut. Untuk amplifikasi, primer yang digunakan membawa tambahan basa, umumnya 3 basa, sehingga hanya sebagian kecil dari fragmen-fragmen restriksi yang terligasi dengan adapter yang teramplifikasi. Marka ini umumnya, bersifat kodominan dimana skor alel didasarkan pada ada tidaknya pita DNA. Kelebihan marka ini adalah tidak memerlukan sekuen dari genom

yang dianalisa dan kit oligonukleotida yang sama dapat digunakan untuk spesies tanaman apa saja. Di samping itu, teknologi ini juga menghasilkan marka yang polimorfik dalam jumlah yang banyak. Akan tetapi, AFLP masih relatif lebih kompleks yang memerlukan waktu lebih dalam pelaksanaannya dan biaya yang dibutuhkan relatif mahal (Yunus, 2004: 6).

3. Marka RAPD hanya menggunakan primer tunggal pendek yang biasanya berukuran 10 basa yang akan berhibridisasi dengan bagian yang komplemen di genom tanaman. Keunggulan dari teknik ini yaitu (1) kuantitas DNA yang dibutuhkan sedikit, (2) hemat biaya, (3) mudah dipelajari, (4) primer yang diperlukan sudah banyak dikomersialkan sehingga mudah diperoleh (Azrai, 2005: 27). Beberapa kondisi yang harus diperhatikan untuk menjamin amplifikasi RAPD yang reproduibel antara lain (1) konsentrasi DNA genom harus ditentukan secara akurat dan jumlah DNA yang digunakan harus seragam (2) RAPD sensitive terhadap profil suhu pada mesin PCR (3) kualitas enzim DNA polymerase harus konsisten dan (4) kesalahan pipetan harus sekecil mungkin. Beberapa hal yang menjadi pembatas dalam pemanfaatan marka ini adalah (1) masalah reproduibilitas dari lab ke lab dan bahkan dalam lab itu sendiri (2) fragmen-fragmen yang memiliki ukuran yang sama belum tentu memiliki sekuen yang sama dan (3) marka ini bersifat dominan yang tidak bisa mengidentifikasi heterozigotsitas yang harus diperhatikan waktu merancang percobaan (Yunus, 2004: 4).

4. SCAR dan STS merupakan marka berbasis PCR yang diperoleh melalui sequencing fragmen RFLP, RAPD, dan AFLP atau gen yang sudah diketahui ukurannya. Primer SCAR memiliki panjang 18-25 nukleotida. Reprodusibilitas dan kegunaan marka SCAR jauh lebih tinggi dibandingkan dengan marka RAPD. Meskipun marka SCAR secara genetik bersifat kodominan melalui pemotongan dengan enzim restriksi. Marka STS dapat digunakan dalam pemetaan genetik, bersifat kodominan dan menghasilkan amplifikasi yang stabil dan berulang-ulang. Teknik STS mudah diadopsi dan diterima dalam hal otomatisasi, tetapi keterbatasannya belum banyak ditemukan karena marka STS polimorfik pada tanaman budi daya (Azrai, 2005: 28).
5. Marka SNP dapat dikatakan sebagai marka generasi ketiga. STS merupakan mutasi titik di mana satu nukleotida disubstitusi oleh nukleotik lain pada lokus tertentu. SNP merupakan tipe yang lebih umum untuk membedakan sekuen diantara alel, kodominan di alam, dan menandakan marka polimorfik dari suatu sumber yang tidak pernah habis untuk penggunaannya pada resolusi tinggi dalam pemetaan genetik suatu karakter. SNP bersifat kodominan berdasarkan pada amplifikasi primer yang berbasis pada informasi sekuen untuk gen spesifik (Phillips dan Vosil 1994, dalam Azrai 2005: 28). Keunggulan SNP yaitu mudah diaplikasikan dibandingkan dengan teknik SSR atau AFLP serta lebih bermanfaat ketika beberapa lokus SNP posisinya sangat berdekatan, sehingga dapat mendefinisikan haplotype dan dalam pengembangan haplotype tags. Kelemahan SNP yaitu memerlukan informasi sekuen untuk suatu gen yang menjadi target

analisis dan untuk pengadaan alat dan bahan memerlukan biaya yang sangat tinggi (Deorge dan Chucill,1996 dalam Azrai, 2005: 28).

6. Mikrosatelit atau SSR

Pada saat ini, salah satu marka molekuler yang sering digunakan pada tanaman jagung adalah SSR (*Simple Sequence Repeats*) atau mikrosatelit. Mikrosatelit terdiri dari susunan DNA dengan motif 1-6 pasang basa, berulang sebanyak lima kali atau lebih secara tandem (Vigouroux *et al.*, 2002: 1251).

Beberapa pertimbangan untuk penggunaan marka SSR yaitu (1) marka menyebar secara melimpah dan merata dalam genom, variabilitas sangat tinggi (banyak alel dalam lokus), sifatnya kodominan dan lokus genom dapat diketahui, (2) sebagai alat uji yang memiliki reproduksibilitas dan ketepatan yang sangat tinggi, (3) merupakan alat bantu yang sangat akurat untuk membedakan genotipe, evaluasi kemurnian benih, pemetaan dan seleksi genotip untuk karakter yang diinginkan, (4) studi genetik populasi dan analisis diversitas genetik. Adapun kelemahan marka ini adalah SSR tidak tersedia pada semua spesies tanaman, sehingga untuk merancang primer baru membutuhkan waktu yang lama dan biaya yang relatif mahal (Powel, 1996 dalam Azrai 2005: 28).

Teknologi SSR bersifat reproduktifitas, cepat dalam pelaksanaannya dan biayanya lebih efektif dibandingkan dengan marka RFLPs (Smith *et al.*, 1997: 163). Kemudahan SSR dalam amplifikasi dan deteksi fragmen-fragmen DNA, serta tingginya polimorfisme yang dihasilkan menyebabkan metode ini ideal untuk dipakai dalam studi dengan jumlah sampel yang banyak. Selain itu, SSR

dapat diaplikasikan tanpa merusak bahan tanaman karena hanya sedikit yang digunakan dalam ekstraksi DNA atau dapat menggunakan bagian lain seperti biji atau polen (Senior *et al.*, 1996: 1681).

Simple Sequence Repeat (SSR) populer digunakan sebagai marka molekuler karena bersifat kodominan. Lokus mikrosatelit juga bersifat spesifik (satu lokus setiap pasangan primer) dengan kandungan informasi polimorfik yang cukup tinggi (Li *et al.*, 2002: 2453). Mikrosatelit diamplifikasi melalui PCR dengan menggunakan pasangan primer yang mengapit daerah berulang tertentu. Sekuen nukleotida yang mengapit bagian berulang ini digunakan untuk mendisain pasangan primer tersebut. Hasil amplifikasi divisualisasikan melalui elektroforesis pada gel poliakrilamid. Marka ini bersifat kodominan dan sangat reproduibel (Yunus, 2004: 5). Marka ini digunakan sebagai penanda genetik untuk menunjukkan tingkat keragaman yang lebih luas pada plasma nutfah jagung dari yang dilaporkan sebelumnya (Senior dan Heun, 1993 dalam Smith, 1997: 163).

Marka molekuler yang banyak digunakan pada tanaman jagung adalah *Simple Sequence Repeats* (SSR). SSR merupakan marka berdasarkan reaksi rantai polimerase (*Polymerase Chain Reaction* PCR) menggunakan sekuen-sekuen nukleotida sebagai primer (Gupta *et al.*, 1996: 45). Marka SSR atau mikrosatelit merupakan sekuen DNA yang mengandung motif pendek yang diulang secara tandem, melimpah diseluruh genom atau bersifat kodominan,

lebih spesifik dan memiliki tingkat polimorfisme yang tinggi, dengan distribusi genom tanpa acak (Li *et al.*, 2002: 2453).

Beberapa teknik analisis genetik dengan menggunakan marka DNA telah tersedia dengan segala kekurangan dan kelebihan masing-masing. Pertimbangan utama memilih marka yang akan digunakan dalam kegiatan analisis genetik adalah materi genetik yang akan digunakan, jenis studi genetik, tujuan yang ingin dicapai, ketersediaan dana yang cukup, dan sarana prasarana. Beberapa teknologi masih relatif mahal dan ketersediaan material akan sangat menentukan kelancaran pelaksanaannya. Selain itu, tingkat polimorfisme yang dihasilkan juga perlu dipertimbangkan karena beberapa teknologi marka molekuler masih memberikan tingkat polimorfisme yang terlalu rendah untuk tanaman yang dianalisa (Yunus, 2004: 7).

G. Ayat dan Hadis Yang Relevan

1. Ayat Al-Qur`an yang relevan

Dalam QS. Al-an'am/6: 99 yang berbunyi:

وَهُوَ الَّذِي أَنْزَلَ مِنَ السَّمَاءِ مَاءً فَأَخْرَجْنَا بِهِ نَبَاتَ كُلِّ شَيْءٍ فَأَخْرَجْنَا مِنْهُ خَضِرًا نُخْرَجُ
 مِنْهُ حَبًّا مَّتْرَاكِبًا وَمِنَ النَّخْلِ مِن طَلْعِهَا قِنْوَانٌ دَانِيَةٌ وَجَنَّاتٍ مِّنْ أَعْنَابٍ وَالزَّيْتُونَ
 وَالرَّمَّانَ مُشْتَبِهًا وَغَيْرَ مُتَشَبِهٍ ۗ أَنْظِرُوا إِلَى ثَمَرِهِ إِذَا أَثْمَرَ وَيَنْعِهِ ۗ إِنَّ فِي ذَٰلِكُمْ لَآيَاتٍ
 لِّقَوْمٍ يُؤْمِنُونَ ﴿٩٩﴾

Terjemahnya:

“Dan Dialah yang menurunkan air dari langit, lalu Kami tumbuhkan dengan air itu segala macam tumbuh-tumbuhan, maka Kami keluarkan dari tumbuh-tumbuhan itu tanaman yang menghijau, Kami keluarkan dari tanaman yang menghijau itu butir yang banyak; dan dari mayang kurma, mengurai tangkai-tangkai yang menjualai, dan kebun-kebun anggur, dan (Kami keluarkan pula) zaitun dan delima yang serupa dan tidak serupa. Perhatikalah buahnya pada waktu berbuah, dan menjadi masak. Sungguh, pada yang demikian itu ada tanda-tanda (kekuasaan Allah) bagi orang-orang yang beriman” (Departemen Agama RI, 2012: 141).

Tafsir:

Dalam Tafsir Al-Azhar, ayat ini menerangkan bahwa pentingnya air hujan bagi kehidupan, termasuk untuk menumbuhkan berbagai macam jenis tumbuh-tumbuhan, baik dari segi warnanya, besar dan kecil, beraneka macam rasa buah yang dihasilkan dan manfaatnya bagi makhluk lain dimuka bumi. Sungguh yang demikian itu, merupakan tanda-tanda kekuasaan Allah SWT (Hamka, 1983: 2121).

Dalam QS. Al-an'am/6: 95 yang berbunyi:

إِنَّ اللَّهَ فَالِقُ الْحَبِّ وَالنَّوَى ۗ يُخْرِجُ الْحَيَّ مِنَ الْمَيِّتِ وَمُخْرِجُ الْمَيِّتِ مِنَ الْحَيِّ ذَٰلِكُمْ
 اللَّهُ ۗ فَآتَىٰ تُوْفِكُونَ ﴿٩٥﴾

Terjemahnya:

“Sungguh Allah yang menumbuhkan butir (padi-padian) dan biji (kurma). Dia mengeluarkan yang hidup dari yang mati dan mengeluarkan yang mati dari yang hidup. Itulah (kekuasaan) Allah, maka mengapa kamu masih berpaling?” (Departemen Agama RI, 2012: 141).

Tafsir:

Ayat ini menjelaskan bahwa sesungguhnya Allah Sang Maha pencipta segala-Nya, menumbuhkan apa yang kita tanam, berupa benih tanaman yang dituai dan biji buah, juga membelah dengan kekuasaan dan perhitungan-Nya, dengan menghubungkan sebab dan musabab, seperti menjadikan benih dan biji di dalam tanah, serta menyirami tanah dengan air, lalu kemudian dihidupkan untuk memberi safaat kepada mahluk di bumi (Tafsir Al-Maraghi, 1988: 341).

Dalam QS. Yasin/36: 36 yang berbunyi:

سُبْحَانَ الَّذِي خَلَقَ الْأَزْوَاجَ كُلَّهَا مِمَّا تُثْبِتُ الْأَرْضُ وَمِنْ أَنْفُسِهِمْ وَمِمَّا لَا يَعْلَمُونَ ﴿٣٦﴾

Terjemahnya:

“Mahasuci (Allah) yang telah menciptakan semuanya berpasang-pasangan, baik dari apa yang ditumbuhkan oleh bumi dan dari diri mereka sendiri, maupun dari apa yang tidak mereka ketahui” (Departemen Agama RI, 2012: 443).

Tafsir:

Dalam Tafsir Ibnu Katsir, Allah swt berfirman bahwa diantara tanda-tanda Wujud-Nya dan besar kekuasaan-Nya ialah segala apa yang hidup di bumi. Patutlah manusia bersyukur kepada Allah atas karunia yang diberikan kepadanya lewat hasil-hasil bumi dan kebun-kebun dan lewat apa yang dapat diolah sendiri oleh tangannya. Mahasuci Allah yang telah menciptakan segala sesuatu yang ditumbuhkan oleh bumi

maupun pada diri mereka sendiri berpasang-pasangan laki dan perempuan (jantan dan betina) (Bahreisy *et al.*, 2003: 408).

Makna yang dapat diperoleh penulis yaitu bahwa, tiada sekalipun penciptaan Tuhan yang sia-sia dimuka bumi ini. Tumbuh-tumbuhan yang ada diciptakan untuk kemaslahatan dan dapat dimanfaatkan oleh mahluk Tuhan dibumi. Salah satu penciptaan Tuhan yaitu, diciptakannya tanaman pangan biji-bijian seperti jagung, jagung dengan keanekaragaman bentuk, rasa, warna, dan manfaat yang dimiliki. Jagung sebagai sumber karbohidrat kedua setelah padi. Dijadikan sebagai bahan pangan (makanan), bahan minyak dan industri, pengobatan dan bahan pakan ternak. Dengan nilai gizi yang dimilikinya sepertinya kalori, protein, besi, lemak, kalsium, fosfor, vitamin A, B1 dan vitamin C yang sangat baik bagi pertumbuhan. Dengan bermacam-macam karakter (gen) jagung yang tercipta, variasi sifat yang unggul terdapat dalam jagung memungkinkan tanaman ini dapat ditumbuhkan dan diambil manfaatnya. Terciptanya varietas yang diinginkan (unggul) tentunya tidak terlepas dari mereka yang selalu mau berfikir dan bersyukur (peneliti).

2. Hadist yang relevan

Islam telah mengakui keberadaan ilmu genetik pewarisan DNA, yaitu sifat-sifat makhluk hidup yang bisa diturunkan kepada anak cucu keturunannya. Hal ini sesuai dengan hadist Nabi Muhammad SAW yang *diriwayatkan dari Abu Hurairah* sebagai berikut:

رواه التي هريرة

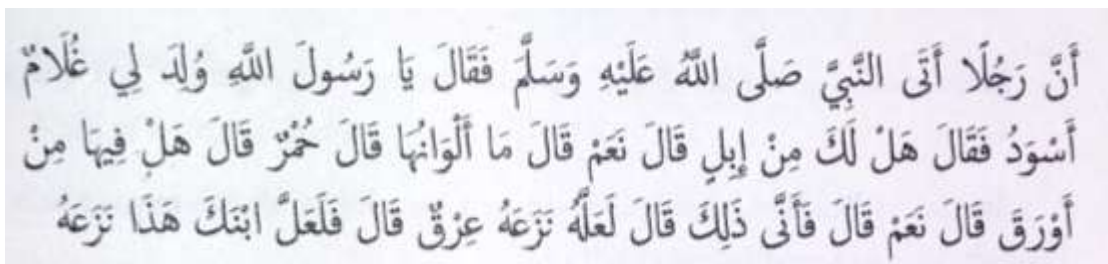

Abu Hurairah meriwayatkan bahwa ada seorang laki-laki datang menghadap kepada Nabi shallallahu alaihi wa sallam, lalu ia berkata: “*Ya Rasulallah, isteriku melahirkan anak berkulit hitam*”. *Sedang ia dan isterinya tidak berkulit hitam. Maka Nabi shallallahu alaihi wa sallam berkata, “Apakah kamu memiliki unta? Ia menjawab: “Ya”, Nabi berkata: “Apa saja warnanya?” Ia menjawab: “Merah, Nabi berkata: “Apakah ada yang berwarna keabu-abuan?” Ia menjawab: “Ya”, Nabi berkata: “Mengapa demikian?” Ia menjawab “Boleh jadi karena faktor keturunan/genetika (moyangnya)”*. Nabi shallallahu alaihi wa sallam lantas bersabda, “*Anakmu yang berkulit hitam itu boleh jadi karena faktor keturunan/genetika*”. (Al-Najjar, 2011: 467).

Ulasan Hadis

Hadis di atas merupakan fondasi ilmu genetik yang belum diketahui sebelumnya. Sebab yang dimaksud kata *‘irq* (gen leluhur) dalam hadis tersebut adalah asal usul nasab sebagaimana ras buah-buahan. Memang, keberadaan janin yang memperoleh dan mewarisi sifat-sifat kedua orangtuanya yang berbagi sumbangsih dalam sifat tersebut dengan persentase yang berlainan merupakan fakta

yang dapat disaksikan bersama (empirik). Akan tetapi, pengembangan faktor gen ini hingga ke leluhur-leluhurnya baru dapat dimengerti setelah ditemukannya mekanisme pewarisan sifat pada akhir abad sembilan belas (1865-1869 M), tepatnya ketika seorang ilmuwan berkebangsaan Swiss yang bernama Mendel, berhasil meletakkan gambaran dasar hukum genetika melalui sejumlah penelitian dan eksperimen yang diujicobakan pada kacang polong (buncis). Ia menyimpulkan bahwa proses penurunan sifat dari satu generasi ke generasi berikutnya dipengaruhi faktor-faktor yang sangat kecil, yang selanjutnya dikenal nama pembawa sifat turunan atau gen (Al-Najjar, 2011: 474).

Dari sini jelaslah *magnificence* (kemukjizatan) hadis Nabi shallallahu alaihi wa sallam: *Barangkali ia dipengaruhi gen (moyangnya)*. Demikianlah, jauh sebelum ditemukannya DNA dan berkembangnya ilmu pewarisan sifat. Islam telah menunjukkan dan menetapkan hal ini dalam lisan Rasul-Nya.

H. Kerangka Pikir

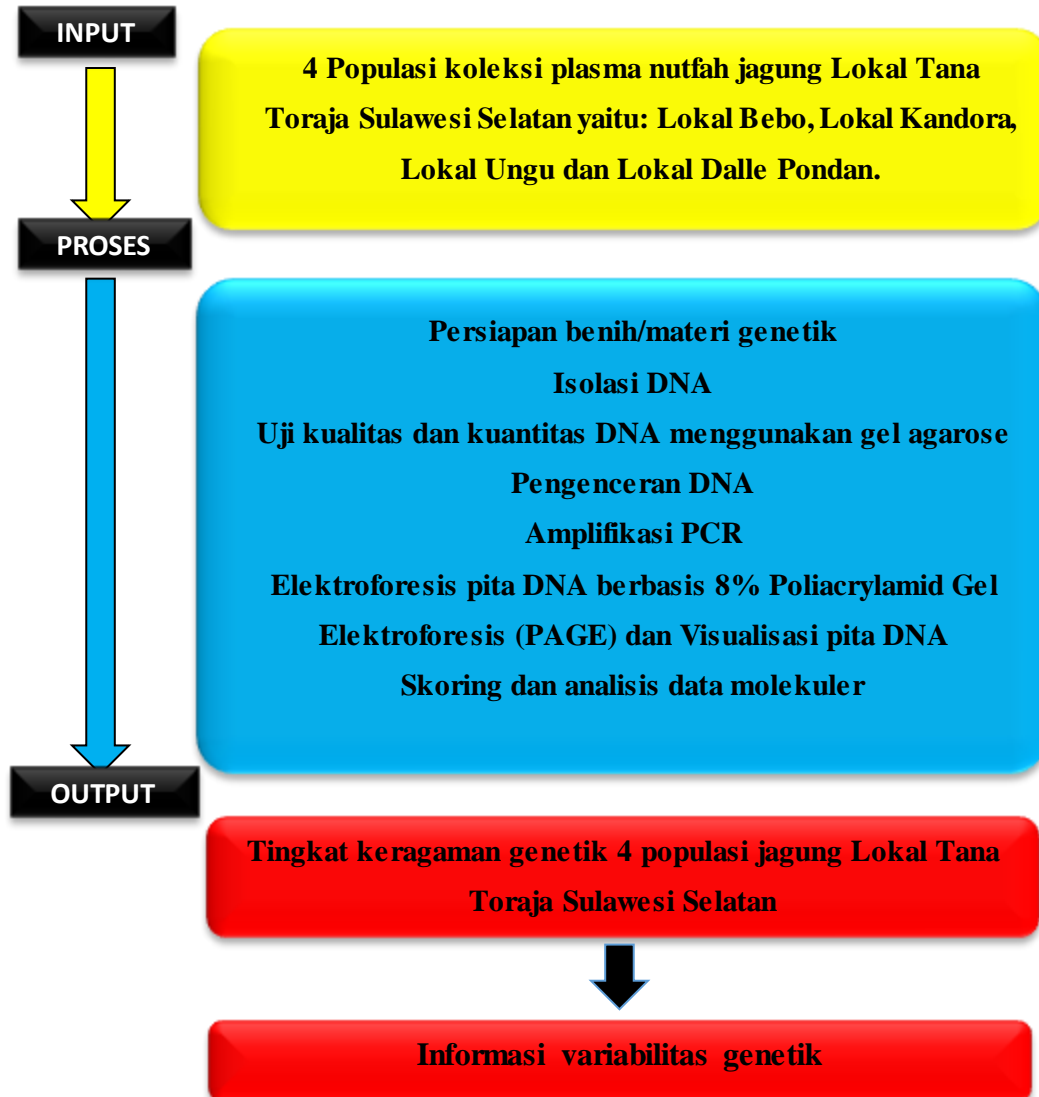

BAB III

METODOLOGI PENELITIAN

A. Jenis dan Lokasi Penelitian

Jenis penelitian ini merupakan deskriptif dengan pendekatan studi kasus (*case study*) yaitu penelitian yang dilakukan terhadap suatu ‘kesatuan sistem’. Kesatuan ini berupa program, kegiatan, peristiwa, atau sekelompok individu yang terikat oleh tempat, waktu atau ikatan tertentu. Penelitian yang diarahkan untuk menghimpun data, mengambil makna, memperoleh pemahaman dari kasus tersebut. Penelitian ini dilaksanakan di Laboratorium Biologi Molekuler Balitsereal di Maros, Sulawesi Selatan, 2015.

B. Populasi dan Sampel

Sampel yang digunakan yaitu koleksi plasma nutfah jagung Lokal yang berasal dari Tana Toraja, terdiri dari 4 populasi yaitu Lokal Bebo, Lokal Kandora, Lokal ungu dan Lokal Dalle Pondan.

C. Variabel Penelitian

Penelitian ini menggunakan variabel tunggal yaitu variabel bebas (*Independence variable*) yaitu keragaman genetik plasma nutfah jagung Lokal Tana Toraja.

D. Defenisi Operasional Variabel

Keragaman genetik plasma nutfah jagung Lokal Tana Toraja merupakan variasi sifat yang terbentuk pada tanaman jagung yang disebabkan oleh faktor genetik. Pewarisan sifat yang terjadi sebagai wujud variasi karakter yang muncul akibat segregasi ataupun persilangan pada tanaman jagung. Plasma nutfah Jagung yang digunakan dalam penelitian ini merupakan jagung Lokal yang berasal dari Tana Toraja yang terdiri dari 4 populasi yaitu Lokal Bebo, Lokal Ungu, Lokal Kandora, dan Lokal Dalle Pondan sebagai sumber gen yang dapat digunakan dalam perakitan varietas unggul ataupun sebagai sumber gen dimasa yang akan datang.

E. Metode Pengumpulan Data

Adapun jenis metode yang digunakan pada penelitian ini yaitu percobaan laboratorium dengan menggunakan teknik pengamatan (observasi) yang digunakan untuk menghimpun data penelitian melalui pengamatan dan pengindraan. Pencatatan hasil dapat dilakukan dengan bantuan alat rekam elektronik (kamera foto dll).

F. Instrumen Penelitian (Alat dan Bahan)

1. Alat

Adapun alat yang digunakan pada penelitian ini yaitu mesin PCR (*Polymerase Chain Reaction*), LAF (*Laminar Air Flow*), lemari asam (*Fume Hood*), UV *transilluminator*, oven/microwave, *microcentrifuge*, *centrifuge*, *waterbath*, *hot plate* dan *stirrer bar*, perlengkapan elektroforesis horizontal dan vertikal, *vortex mixer*, *shaker*, *freezer*, kulkas, petridis, timbangan (neraca analitik), *mortar* dan *pestle*, spatula, tabung mikro (tube/eppendof) 2,0 dan 1,5 ml, pipet tip steril (10 µl, 20, 100

μ l, 200 μ l, 1000 μ l, 5000 μ l dan tip steril masing-masing pipet, multipipet 8 channel, erlenmeyer flask 500 ml, *beacker glass* 100 ml, 500 ml dan 1000 ml, mikroplate, tabung mikro, tray/nampan untuk staining, kaca mata, kamera, *white table*, *handscoon*, masker, pinset, botol semprot, tray (bak plastik), skop, gunting, ember, gayung, cangkul, kantong sampel, sendok, rak tube, lakban, alat tulis menulis.

2. Bahan

Adapun bahan yang digunakan pada penelitian ini yaitu materi genetik 4 populasi yang masing-masing populasi terdiri dari 25 benih jagung Lokal Tana Toraja (Tabel 3.1, 3.2, 3.3, dan 3.4), media tanah, pupuk cair (herbafarm (*Bio-Organic Fertilizer*) dan zat perekat), pestisida (Sevin), es, buffer ekstraksi CTAB (*Cetyl Trimethyl Ammonium Bromide*) 2x, β -mercaptoethanol, isopropanol dingin, Ethanol 70%, Buffer Tris-EDTA (*Ethylene-Diamine-Tetraacetic Acid*) (TE) pH 8.0, CHISAM (Chloroform Isoamil Alkohol), Agarose 1%, *loading dye* (pewarna dan pemberat DNA), TBE (*Tris-Borate-EDTA*) 10x, DNA Stock, Lambda DNA Standar (10, 50, 100, 200 dan 300), *Ethidium bromide* (EtBr) 10 mg/ml, marker DNA, *Green taq* (*Taq DNA Polymerase*) (*gentika science*), primer SSR untuk jagung (Tabel 3.5), air ultrapure steril, nanopure (NP), mineral oil, Acrylamide 8%, TEMED (N,N,N',N'-tetramethyl ethylenediamine), APS (*Ammonium persulfat*), NaOH (*Natrium Hidroksida*), silver staining, kertas parafilm, tissue khusus (*kimwipes*), Aquades, formaldehid, aluminium foil, plastik, kertas, sabun cuci, air dan tissue.

Tabel 3.1. Nama 25 genotipe jagung Lokal

Tabel 3.2. Nama 25 genotipe jagung Lokal

Populasi Bebo

Nomor	Nama genotipe
1	Bebo-1
2	Bebo-2
3	Bebo-3
4	Bebo-4
5	Bebo-5
6	Bebo-6
7	Bebo-7
8	Bebo-8
9	Bebo-9
10	Bebo-10
11	Bebo-11
12	Bebo-12
13	Bebo-13
14	Bebo-14
15	Bebo-15
16	Bebo-16
17	Bebo-17
18	Bebo-18
19	Bebo-19
20	Bebo-20
21	Bebo-21
22	Bebo-22
23	Bebo-23
24	Bebo-24
25	Bebo-25

Tabel 3.3. Nama 25 genotipe jagung Lokal Populasi Lokal Ungu

Nomor	Nama genotipe
1	Ungu-1
2	Ungu-2
3	Ungu-3
4	Ungu-4
5	Ungu-5
6	Ungu-6
7	Ungu-7
8	Ungu-8
9	Ungu-9
10	Ungu-10
11	Ungu-11
12	Ungu-12
13	Ungu-13
14	Ungu-14
15	Ungu-15
16	Ungu-16
17	Ungu-17
18	Ungu-18
19	Ungu-19
20	Ungu-20
21	Ungu-21
22	Ungu-22
23	Ungu-23
24	Ungu-24
25	Ungu-25

Tabel 3.5 Locus dan Sequence 30 Primer SSR

No	Locus SSR	Suhu (°C)	Bin. No	Repeat Type	Sequence Primer
----	-----------	-----------	---------	-------------	-----------------

Populasi Kandora

Nomor	Nama genotipe
1	Kandora-1
2	Kandora-2
3	Kandora-3
4	Kandora-4
5	Kandora-5
6	Kandora-6
7	Kandora-7
8	Kandora-8
9	Kandora-9
10	Kandora-10
11	Kandora-11
12	Kandora-12
13	Kandora-13
14	Kandora-14
15	Kandora-15
16	Kandora-16
17	Kandora-17
18	Kandora-18
19	Kandora-19
20	Kandora-20
21	Kandora-21
22	Kandora-22
23	Kandora-23
24	Kandora-24
25	Kandora-25

Tabel 3.4. Nama 25 genotipe jagung Lokal Populasi Dalle Pondan

Nomor	Nama genotipe
1	Delle Pondan-1
2	Delle Pondan-2
3	Delle Pondan-3
4	Delle Pondan-4
5	Delle Pondan-5
6	Delle Pondan-6
7	Delle Pondan-7
8	Delle Pondan-8
9	Delle Pondan-9
10	Delle Pondan-10
11	Delle Pondan-11
12	Delle Pondan-12
13	Delle Pondan-13
14	Delle Pondan-14
15	Delle Pondan-15
16	Delle Pondan-16
17	Delle Pondan-17
18	Delle Pondan-18
19	Delle Pondan-19
20	Delle Pondan-20
21	Delle Pondan-21
22	Delle Pondan-22
23	Delle Pondan-23
24	Delle Pondan-24
25	Delle Pondan-25

1	phi097	54	1.01	TAG	F : TGCTTCACATTCAGTCACCGTCAG R : CCACGACAGATGATTACCGACC
2	phi227562	54	1.12	ACC	F : TGATAAAGCTCAGCCACAAGG R : ATCTCGGCTACGGCCAGA
3	phi96100	54	2.01	ACCT	F : AGGAGGACCCCAACTCCTG R : TTGCACGAGCCATCGTAT
4	phi083	52	2.04	AGCT	F : CAAACATCAGCCAGAGACAAGGAC R : ATTCATCGACGCGTCACAGTCTACT
5	phi101049	54	2.09	AGCT	F : CCGGGAACCTTGTTTCATCG R : CCACGTCCATGATCACACC
6	phi374118	54	3.03	ACC	F : TACCCGGACATGGTTGAGC R : TGAAGGGTGTCTTCCGAT
7	phi053	56	3.05	ATAC	F : CTGCCTCTCAGATTCAGAGATTGAC R : AACCCAACGTA CTCCGGCAG
8	phi072	52	4.01	AAAC	F : ACCGTGCATGATTAATTTCTCCAGCCTT R : GACAGCGCGCAAATGGATTGAACT
9	phi079	60	4.05	AGATG	F : TGGTGCTCGTTGCCAAATCTACGA R : GCAGTGGTGGTTTCGAACAGACAA
10	phi093	60	4.08	AGCT	F : AGTGCGTCAGCTTCATCGCTACAAG R : AGGCCATGCATGCTTGCAACAATGGATACA
11	nc130	54	5.00	AGC	F : GCACATGAAGATCCTGCTGA R : TGTGGATGACGGTGATGC
12	phi109188	54	5.00	AGCT	F : AGTGCGTCAGCTTCATCGCTACAAG R : AGGCCATGCATGCTTGCAACAATGGATACA
13	phi331888	58	5.04	AAG	F : TTGCGCAAGTTTGTAGCTG R : ACTGAACCGCATGCCAAC
14	umc1153	54	5.09	(TCA)4	F : CAGCATCTATAGCTTGCTTGCATT R : TGGGTTTTGTTTGTGTTGTTGTTG
15	phi452693	52	6.00	GAT-TAC	F : CAAGTGCTCCGAGATCTTCCA R : CGCGAACATATTCAGAAGTTTG
16	umc1143	54	6.00- 6.01	AAAT	F : GACACTAGCAATGTTCAAAACCCC R : CGTGGTGGGATGCTATCCTTT
17	phi423796	54	6.02	(TCA)4	F : CAGCATCTATAGCTTGCTTGCATT R : TGGGTTTTGTTTGTGTTGTTGTTG
18	phi299852	58	6.08	AGCC	F : CAAGTGCTCCGAGATCTTCCA R : CGCGAACATATTCAGAAGTTTG
19	phi034	56	7.02	CCT	F : TAGCGACAGGATGGCCTCTTCT R : GGGGAGCACGCCTTCGTTCT

20	phi328175	54	7.04	AGG	F : GGGAAGTGCTCCTTGCAG R : CGGTAGGTGAACGCGGTA
21	phi420701	58	8.01	CCG	F : GATGTTTCAAAACCACCCAGA R : ATGGCACGAATAGCAACAGG
22	umc1304	54	8.02	(TCGA)4	F : CATGCAGCTCTCCAAATTAATCC R : GCCAACTAGAACTACTGCTGCTCC
23	phi080	54	8.08	AGGAG	F : CACCCGATGCAACTTGCGTAGA R : TCGTCACGTTCCACGACATCAC
24	umc1279	54	9.00	(CCT)6	F : GATGAGCTTGACGACGCCTG R : CAATCCAATCCGTTGCAGGTC
25	phi 032	56	9.04	AAAG	F : CTCCAGCAAGTGATGCGTGAC R : GACACCCGGATCAATGATGGAAC
26	phi448880	54	9.05	(CCT)6	F : GATGAGCTTGACGACGCCTG R : CAATCCAATCCGTTGCAGGTC
27	phi041	56	10.00	AGCC	F : TTGGCTCCCAGCGCCGAAA R : GATCCAGAGCGATTGACGGCA
28	phi96342	54	10.02	ATCC	F : TAATCCCACGTCCTATCAGCC R : TCCAACTTGAACGAACTCCTC
29	umc1196	54	10.07	CACACG	F : CGTGCTACTACTGCTACAAAGCGA R : AGTCGTTTCGTGTCTTCCGAAACT
30	phi065	54	9.03	CACTT	F : AGGGACAAATACGTGGAGACACAG R : CGATCTGCACAAAGTGGAGTAGTC

Sumber: Aldrich Biotechnology, L.P and Sigma-Aldrich Co.2015

G. Prosedur Kerja

Adapun prosedur kerja pada penelitian ini yaitu sebagai berikut :

1. Persiapan benih/materi genetik 4 Populasi Jagung Lokal

Persiapan benih empat populasi jagung lokal yaitu Lokal Bebo, Lokal Kandora, Lokal Ungu dan Lokal Dalle Pondan yang masing-masing populasi terdiri dari 25 benih jagung Lokal Tana Toraja. Sebelum tanam, benih terlebih dahulu direndam dengan menggunakan pupuk cair (Herbafarm dan perekat) selama 1 hari. Benih jagung selanjutnya dibawa ke rumah kaca dan ditanam pada tray/nampan yang ditelah diisi dengan media tanah yang dicampurkan pasir dan pupuk kandang.

Terdapat lima baris dalam satu tray, setiap baris berisi lima tanaman. Setelah penanaman, diberikan pestisida (Sevin) diatas permukaan tanah untuk mencegah hama tanaman (semut). Selanjutnya dilakukan pemeliharaan dengan penyiraman setiap pagi dan sore hari hingga masa panen (umur 10-15 hari), dilakukan pengambilan sampel daun menggunakan gunting steril, tiap bibit dimasukkan ke dalam kantong sampel yang telah diberi label 1-25. Setiap sampel dipotong kecil dan ditimbang 0,4 gram, tiap bibit dilakukan dua kali penimbangan, lalu dimasukkan ke dalam tube yang telah berisi buffer ekstraksi CTAB 1000 μ l dan dimasukkan ke dalam *freezer* (suhu -20°C), hingga isolasi DNA dilakukan.

Adapun prosedur kerja pada penelitian ini mengikuti Buku Panduan Laboratorium “Protokol untuk Karakterisasi Jagung secara Genotipik Menggunakan Marka SSR serta Analisis Data” CIMMYT (2004).

2. Isolasi DNA

Isolasi dilakukan mengikuti prosedur yang digunakan George *et al.*, (2004) yang dimodifikasi. Adapun tahapan isolasi DNA yaitu sebagai berikut:

- a. Daun digerus dengan menggunakan *pestle* dan *mortar* yang telah diisi buffer ekstraksi CTAB 700 μ l.
- b. Sampel yang telah digerus dimasukkan ke dalam 2 tube 2 ml masing-masing setengah volume dan setiap tube ditambahkan β -*mercaptoethanol* sebanyak 10 μ l.

- c. Tube dimasukkan ke dalam waterbath suhu 60°C selama 1 jam, setiap 15 menit tube digoyang-goyang agar *β-mercaptoethanol* tercampur secara merata.
- d. Tube kemudian diangkat dan didinginkan dalam suhu ruang dan setiap tube ditambahkan chisam sebanyak 700 µl.
- e. Larutan didalam tube dihomogenkan menggunakan *votex mixer* selama 15 detik. Setelah itu, dimasukkan ke dalam *centrifuges* dengan kecepatan 11600 rpm selama 10 menit.
- f. Supernatant akan terbentuk berupa larutan berwarna kuning yang kemudian dipindahkan ke dalam tube baru.
- g. Ditambahkan isopropanol dingin sebanyak 700 µl untuk setiap tube berisi supernatant.
- h. Tube disimpan selama 24 jam di dalam *freezer* suhu -20°C.
- i. Setelah 24 jam, tube diambil dan diputar-putar agar terbentuk untaian DNA berupa lendir berwarna putih.
- j. Larutan selain DNA, dikeluarkan dari tube dan hanya menyisakan DNA.
- k. DNA dicuci dengan menambahkan 700 µl ethanol 70% ke dalam tube selama 10 menit. Prosedur ini diulang sebanyak dua kali.
- l. DNA dalam tube kemudian dikering anginkan.
- m. Ditambahkan TE buffer sebanyak 100 µl untuk setiap tube. Selanjutnya tube diinkubasi didalam waterbath pada suhu 60°C selama 60 menit.

n. DNA siap untuk diuji kuantitas, kualitas yang selanjutnya akan diamplifikasi PCR.

3. Uji Kuantitas dan Kualitas DNA

Uji kuantitas dan kualitas DNA dilakukan dengan teknik elektroforesis horizontal menggunakan gel agarose 1%. Proses pengerjaannya yaitu sebagai berikut:

a. Pembuatan gel agarose

- 1) Menimbang 1,5 gram agarose.
- 2) Memasukkan agarose ke dalam Erlenmeyer dan dicampur dengan 150 ml buffer TBE 0,5x.
- 3) Memanaskan larutan tersebut menggunakan *hot plate* sambil diaduk menggunakan *magnetic stirrer* sampai larutan berwarna bening.
- 4) Mendinginkan suhu larutan diturunkan hingga (40-50°C) dengan mengaliri dengan air suling.

b. Memasang sisir pada cetakan, lalu larutan dituang ke dalam cetakan elektroforesis. Biarkan gel sampai terjadi polimerisasi (mengeras) ±45 menit dan angkat sisir dari cetakan dengan hati-hati maka terbentuk sumur gel.

c. Penyiapan DNA dan lambda DNA

- 1) Menyiapkan kertas parafilm.
- 2) Membuat titik-titik loading dye pada kertas parafilm sebanyak jumlah genotipe yang ada dengan volume 1 µl menggunakan pipet mikro.
- 3) Mencampur 3 µl DNA dengan 1 µl loading dye diatas parafilm.

- 4) Mencampur 3 μl lambda DNA 300 ng/ μl , 200 ng/ μl , 100 ng/ μl , dan 50 ng/ μl dengan 1 μl loading dye masing-masing diatas kertas parafilm.
- d. Memasukkan lambda DNA pada empat sumur pertama dan dilanjutkan dengan setiap sampel DNA.
 - e. Memasang elektroda sesuai warna, lalu mengatur voltase dengan tegangan 110 V kemudian tunggu selama 1 jam.
 - f. Mengeluarkan gel dari tangka elektroforesis dan direndam dalam larutan Ethidium Bromida selama 10 menit, selanjutnya didestaining dengan merendam gel dalam aquades selama 10 menit.
 - g. Meletakkan gel diatas UV transluminator dan visualisasi dengan menggunakan kamera.
 - h. Menentukan konsentrasi DNA dengan membandingkan DNA sampel dengan standar DNA lambda yang tervisualisasi.

4. Pengenceran DNA

Larutan DNA stock diencerkan menjadi 10 ng/ μl sebagai konsentrasi larutan stok untuk PCR. Untuk menghitung seberapa banyak larutan DNA yang diambil, digunakan rumus sebagai berikut:

$$M_1 \cdot V_1 = M_2 \cdot V_2$$

Keterangan : M_1 = konsentrasi DNA stok

V_1 = volume stok yang akan dilarutkan

M_2 = konsentrasi larutan kerja

V_2 = volume larutan kerja yang disiapkan

Pengenceran dilakukan dengan mengambil volume yang sesuai larutan DNA stok dan nanopure, dipindahkan ke dalam tabung mikro 0,5 ml. Kemudian diflik, lalu disentrifuge selama 10 detik. Larutan DNA disimpan pada suhu 4°C.

5. Amplifikasi PCR (*Polymerase Chain Reaction*)

Pada proses PCR (amplifikasi DNA) dilakukan mengikuti prosedur George *et al.* (2004) yang dimodifikasi. Untuk proses PCR, terlebih dahulu dibuat campuran *green taq*, *ultapure*, primer, dan DNA sesuai volume masing-masing (Tabel.6). Proses PCR yaitu sebagai berikut:

- a. Menyiapkan DNA sebanyak 1 μ l untuk dimasukkan ke dalam mikroplate PCR. DNA diletakkan didasar mikroplate (diatas es).
- b. Mencampurkan semua larutan stok ke dalam tabung 2 ml sesuai dengan volume reaksi yang dibutuhkan untuk membuat cocktail PCR. Adapun campuran cocktail dapat dilihat pada Tabel 3.6 (lampiran.5) yaitu sebagai berikut:
- c. Memasukkan 9 μ l cocktail ke dalam mikroplate yang telah berisi DNA. Tambahkan mineral oil satu tetes diatasnya. Lalu ditutup menggunakan aluminium foil.
- d. Memasukkan mikroplate ke dalam *thermal cycle* (mesin PCR). Proses amplifikasi sebanyak 30 siklus. Tahapan siklus PCR dapat dilihat padat Tabel 3.7 yaitu sebagai berikut :

Tabel 3.7 Siklus reaksi PCR

Step	Reaksi	Kondisi
1	<i>Initial denaturation</i>	94°C selama 2 menit
2	<i>Denaturation</i>	94 °C selama 30 detik
3	<i>Annealing</i>	56 °C selama 1 menit
4	<i>Extension</i>	72 °C selama 1 menit

5	<i>Cycling</i>	Kembali ke step 2, 29 kali
6	<i>Final extension</i>	72 °C selama 5 menit
7	<i>Soak</i>	4 °C, α

6. Elektroforesis pita DNA berbasis 8% Polyacrylamide Gel Elektroforesis (PAGE) dan Visualisasi pita DNA

Pemisahan pita DNA hasil PCR dilakukan dengan elektroforesis menggunakan PAGE 8% mengikuti protocol CIMMYT. Elektroforesis menggunakan alat elektroforesis vertikal mini yaitu *Dual Mini-Verticals Complete System MGV-202-33*. Menurut George *et al.* (2004) Visualisasi fragmen-fragmen DNA yang terdeteksi dari proses elektroforesis menggunakan teknik pewarnaan perak (*silver staining*). Adapun proses kerja pada elektroforesis ini yaitu sebagai berikut :

a. Pembuatan Gel Elektroforesis Vertikal

Pembuatan PAGE 8% terdiri dari beberapa bahan yaitu sebagai berikut (Tabel 3.8) pada lampiran 5. Bahan-bahan tersebut dicampur dan dihomogenkan.

b. Elektroforesis berbasis 8% PAGE

- 1) Menyiapkan alat elektroforesis vertikal.
- 2) Membersihkan plate kaca dengan menggunakan tissue kimwipes dan ethanol 70% (dilakukan sebanyak 3 kali).
- 3) Memasang *gasket* dan *spacer* pada plate kaca. Kemudian plate kaca dirangkai dengan pasangannya. Plate kaca yang telah dirangkai, dijepit dengan penjepit.
- 4) Membuat gel elektroforesis (Tabel 3.8), lalu dituang ke dalam plate kaca dengan hati-hati.
- 5) Memasukkan *comb* atau sisir (untuk membuat sumur gel) ke dalam gel. Diamkan selama 30 menit atau hingga gel mengeras.

- 6) Memasang plate kaca pada dua sisi alat elektroforesis vertikal,
- 7) Menuang TBE 1x ke dalam reservoir atas dan bawah.
- 8) Sisir atau *comb* diangkat dengan hati-hati, terbentuklah sumur gel.
- 9) Memasukkan sampel DNA (*cocktail* yang telah di PCR) ke dalam sumur-sumur gel sebanyak 4 μ l (pada bagian ujung kanan dan kiri diberi *marker*/penanda).
- 10) Setelah sampel selesai dimasukkan, tutup reservoir, letakkan *power lead* pada elektroda dibagian atas sesuai dengan warna
- 11) Menyambungkan *power lead* ke *power supply* yang telah On, proses elektroforesis/*running* mulai berjalan.
- 12) Elektroforesis berjalan selama 60 menit atau sampai *dye* biru telah berada pada bagian bawah gel.
- 13) Mencabut/mematikan *power supply*, diamkan selama beberapa saat. Buka penjepit kiri dan kanan. Lalu melakukan visualisasi fragmen pita DNA.

c. Visualisasi Fragmen DNA

- 1) Plate kaca fragmen DNA diangkat dan dimasukkan ke dalam nampan yang berisi aquadest 1L, untuk memudahkan melepaskan gel dari plate kaca.
- 2) Memindahkan gel yang telah terlepas ke dalam nampan yang berisi 1L *silver staining* (Tabel 3.9 pada lampiran), untuk proses pewarnaan gel, nampan di *shaker* dengan kecepatan 70 rpm selama 5 menit.
- 3) Memindahkan gel ke dalam nampan yang berisi 1L aquadest selama 2-3 menit. Kemudian gel dipindahkan ke dalam nampan yang berisi 1L NaOH (Tabel 3.9),

kemudian nampan digoyang-goyangkan secara perlahan hingga gel berubah warna menjadi kuning kecoklatan (*gold*) dan pita DNA telah nampak.

- 4) Memindahkan gel ke dalam tray yang berisi 1L aquadest dan tray di shaker dengan kecepatan 70 rpm selama 2-3 menit.
- 5) Memindahkan gel pada plastik yang telah disediakan, lalu di bawa ke *white table* untuk difoto. Pita DNA siap untuk diskoring.

7. Teknik Pengolahan dan Analisis Data

a. Skoring Data Molekuler

Hasil visualisasi pita DNA di skoring dengan cara alel-allel diberi label berdasarkan posisi relatif dari pita-pita DNA terhadap marker/penanda DNA. Data diskor dalam bentuk data biner, jika tidak ada pita ditulis nol (0), jika ada pita ditulis satu (1) dan pita-pita yang kabur dan terlalu sukar untuk diskoring diberi tanda missing data dengan angka Sembilan (9).

b. Analisis Data Molekuler

Analisis data molekuler dilakukan berdasarkan hasil skoring pita DNA yang muncul pada *plate*. Hasil skoring dalam bentuk data biner. Jika ada pita diberi skor satu (1) dan jika tidak ada pita diberi skor nol (0).

Polimorphic Information Content (PIC) berdasarkan terminologi nilai PIC ini sama dengan nilai diversitas gen (*heterozygosity*). Nilai PIC memberikan perkiraan kekuatan pembeda dari marker dengan menghitung bukan saja jumlah alel dalam satu lokus, tetapi juga frekuensi relatif dari sejumlah alel dari suatu populasi yang diidentifikasi. Lokus marka dengan jumlah alel yang banyak akan terdapat pada

frekuensi yang seimbang dengan nilai PIC yang paling tinggi. Nilai PIC dihitung untuk masing-masing marka SSRs (Smith *et al.*,1997). Nilai PIC digunakan dalam mengukur diversitas alel pada satu lokus dengan formula:

$$PIC = 1 - \sum_{i=1}^n f_1^2 \quad i = 1,2,3,\dots,n$$

Keterangan:

PIC = *Polimorphic Information Content* (tingkat polimorfisme)
 f_1^2 = Frekuensi alel ke-i

Analisis matriks jarak genetik merupakan analisis yang membandingkan antara ketidaksamaan karakter terhadap jumlah seluruh karakter. Matriks jarak genetik dapat diperoleh dari hasil analisis kemiripan genetik dengan formula:

$$S = 1 - GS$$

Keterangan:

S = jarak genetik

GS = kemiripan genetik (*Genetic Similarity*)

Tingkat kemiripan genetik adalah tingkat kemiripan karakter, dalam hal ini fragmen pita yang dimiliki secara bersama dari genotipe-genotipe yang diidentifikasi. Tingkat kemiripan genetik (GS) diestimasi dari data jumlah alel menggunakan koefisien Jaccard (Rohlf, 2000) dengan formula:

$$GS = \frac{m}{(n + u)}$$

di mana

m = jumlah pita (alel) DNA yang sama posisinya

n = total pita DNA

u = jumlah pita (alel) DNA yang tidak sama posisinya.

Ke-4 populasi dikelompokkan berdasarkan matriks kemiripan genetic melalui *Unweighted Pair-Group With Arithmetic Average* (UPGMA). Analisis statistic dilakukan pada matriks data biner yang dihasilkan pada skoring pola pita DNA yang muncul pada gel poliakrilamid. Matriks jarak genetic dan dendogram dibentuk dengan menggunakan program NTSYS pc 2.1 dan PowerMarker V 3.25 + Treeview.

BAB IV

HASIL DAN PEMBAHASAN

A. Hasil Penelitian

Adapun data yang diperoleh untuk menunjang keragaman genetik 4 populasi jagung Lokal Tana Toraja yang diantaranya Lokal Bebo, Lokal Kandora, Lokal Ungu dan Lokal Dalle Pondan yaitu Uji kualitas dan kuantitas DNA, Amplifikasi PCR, Profil data 25 marka SSR, Konstruksi dendrogram, dan Jarak genetik (*Genetic distance*).

1. Uji Kuantitas dan Kualitas DNA

Hasil uji kualitas dan kuantitas DNA menunjukkan pendaran cahaya yang cukup terang yang akan dibandingkan dengan DNA lambda 50, 100, 200 dan 300 ng/ μ l. Terdapat 3 komponen yang terbentuk pada uji kualitas yaitu DNA (X), kotoran (Y) dan RNA (Z). Kotoran yang dimaksud yaitu adanya potongan-potongan DNA yang telah rusak, protein, polisakarida, dan senyawa fenolik (Gambar 4.8).

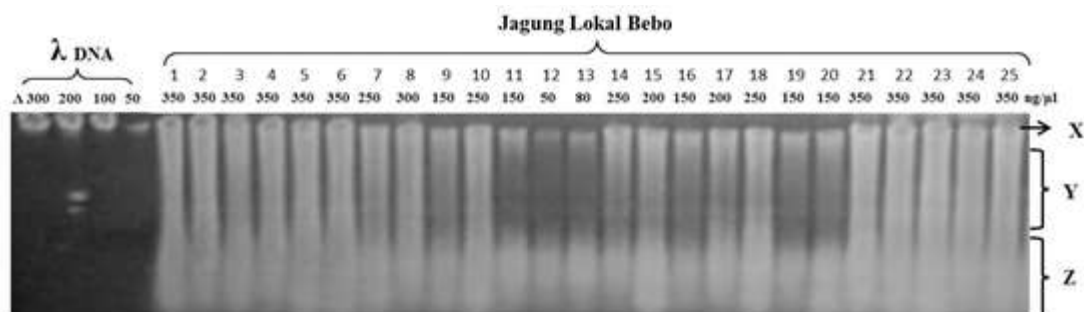

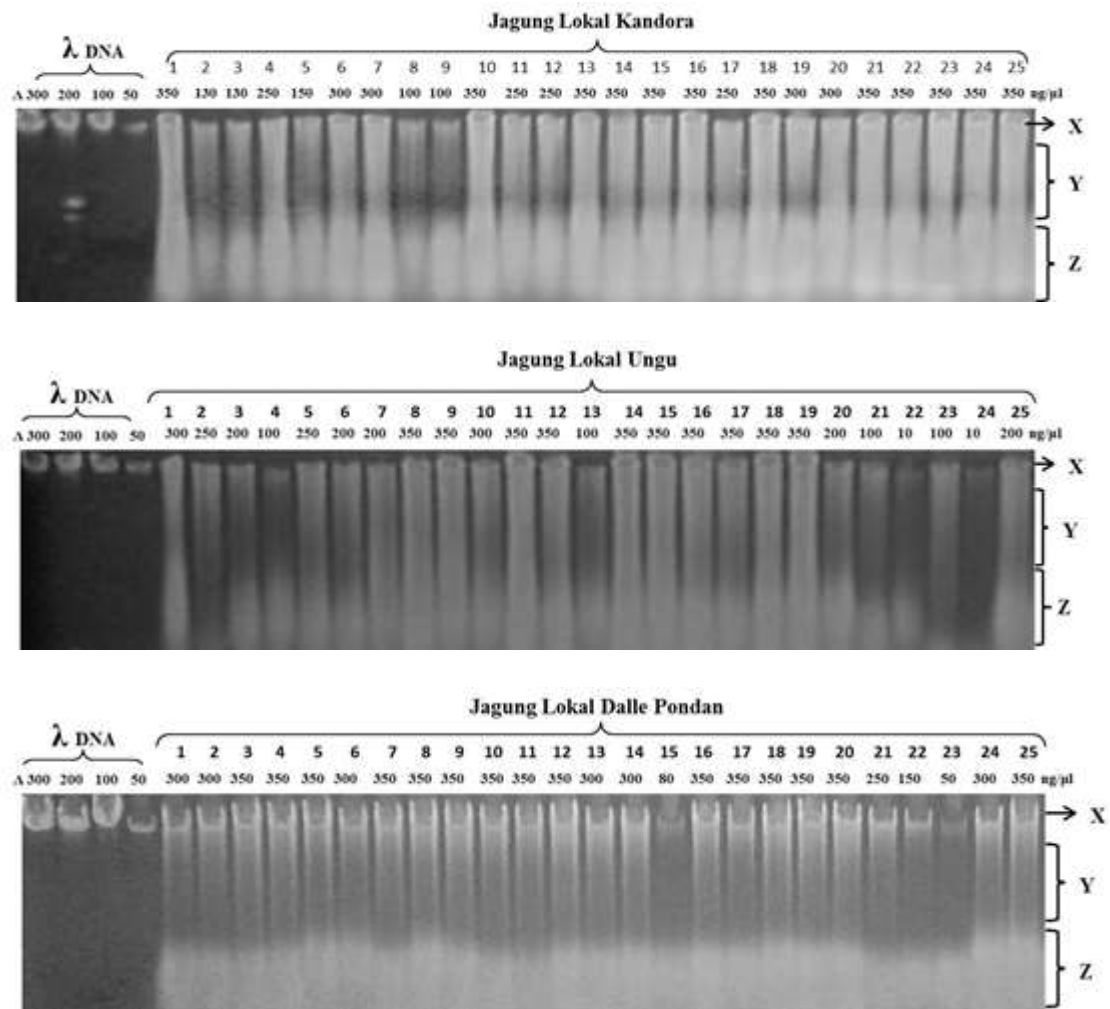

Gambar 4.8. Visualisasi Uji Kuantitas dan Kualitas DNA Jagung Lokal Bebo, Kandora, Ungu dan Dalle Pondan menggunakan Elektroforesis Horizontal (X: DNA, Y: Kotoran, Z: RNA).

Gambar di atas menunjukkan bahwa pada Lokal Bebo, konsentrasi DNA berkisar antara 50 – 350 ng/ μ l. Konsentrasi terendah yaitu pada genotipe no. 12 (50 ng/ μ l) dan tertinggi pada genotipe no.1, 2, 3, 4, 5, 6, 21, 22, 23, 24, dan 25 (350 ng/ μ l). Seluruh genotipe mengandung kotoran dan RNA kecuali pada genotipe no.11, 12, dan 13 tidak mengandung kotoran. Pada Lokal Kandora konsentrasi DNA berkisar antara 100 – 350 ng/ μ l. Konsentrasi terendah yaitu pada genotipe no. 8 dan 9

(100 ng/μl) dan tertinggi pada genotipe no. 1, 10, 13, 14, 15, 16, 18, 21, 22, 23, 24, dan 25 (350 ng/μl). Seluruh genotipe masih mengandung/terkontaminasi oleh kotoran dan RNA. Pada Lokal Ungu konsentrasi DNA berkisar antara 10 – 350 ng/μl. Konsentrasi terendah yaitu pada genotipe no. 22 dan 24 (10 ng/μl) dan tertinggi pada genotipe no. 8, 9, 11, 12, 14, 15, 16, 17, 18, dan 19 (350 ng/μl). Seluruh genotipe masih terkontaminasi oleh kotoran dan RNA kecuali pada genotipe no. 22 tidak mengandung kotoran, dan pada genotipe no. 24 tidak terkontaminasi oleh kotoran ataupun RNA. Pada Lokal Dalle Pondan konsentrasi DNA berkisar antara 50 – 350 ng/μl. Konsentrasi terendah yaitu pada genotipe no. 23 (50 ng/μl) dan tertinggi pada genotipe no. 3, 4, 5, 7, 8, 9, 10, 11, 12, 16, 17, 18, 19, 20, dan 25 (350 ng/μl). Seluruh genotipe masih mengandung kotoran dan RNA kecuali pada genotipe no. 15 dan 23 tidak mengandung kotoran. Berdasarkan hasil di atas, ke-4 populasi masih dominan memiliki konsentrasi yang cukup tinggi dan masih mengandung kotoran dan RNA. Meskipun demikian, kuantitas DNA dari ke-4 populasi masih cukup memenuhi kebutuhan stok yang akan digunakan pada proses PCR yaitu sebesar 10 ng/μl.

2. Visualisasi Pola Pita DNA Hasil Amplifikasi PCR

Visualisasi pola pita DNA hasil amplifikasi PCR menggunakan 30 primer SSR menunjukkan bahwa terdapat 5 primer dan 4 genotipe yang mengalami amplifikasi yang kurang baik. 5 primer yang dimaksud yaitu yaitu *phi299852*, *phi374118*, *phi1153*, *phi420701*, dan *phi452693* dan 4 genotipe yang dimaksud yaitu Lokal Kandora-19, Lokal Ungu-19 dan 21, dan Lokal Dalle Pondan-17. Adapun

salah satu primer SSR yang mengalami amplifikasi cukup baik yaitu pada *phi328175* (Gambar 4.9). Pada gambar tersebut menunjukkan adanya pola pita DNA yang tebal dan terdapat missing data pada sampel Lokal Bebo 21, dan 22, Lokal Kandora 10, 18 dan 20, Lokal Ungu 21 dan Lokal Dalle Pondan 23. Pada sampel nomor 16, pita DNA yang terbentuk sangat halus dan tipis. Terdapat 5 alel yang terdeteksi pada primer *phi328175* yaitu pada 151 bp, 140 bp, 123,5 bp, 118 bp, dan 92,8 bp.



Missing data: sampel no.21, dan 22

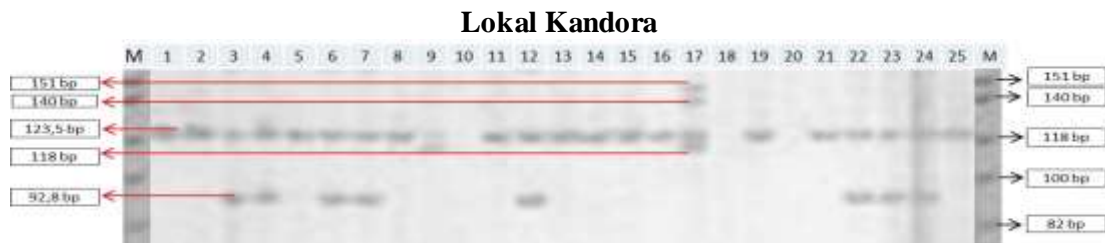

Missing data: sampel no. 10, 18, dan 20



Missing data: sampel no.21

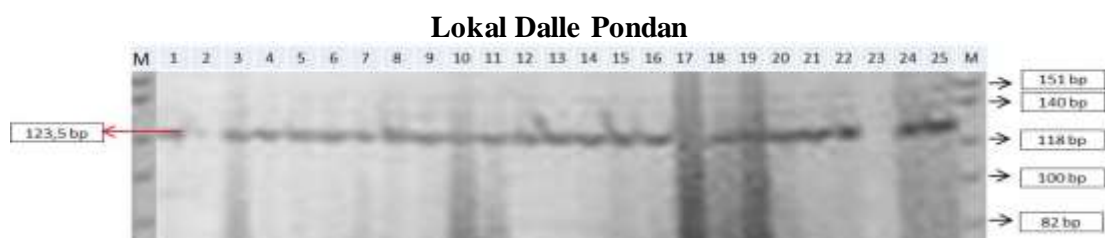

Missing data: sampel no. 23

Gambar 4.9. Visualisasi pita DNA hasil PCR menggunakan primer *phi328175*.

3. Profil Data 25 Marka SSR pada 4 Populasi Jagung Lokal Tana Toraja (Lokal Bebo, Lokal Kandora, Lokal Ungu dan Lokal Dalle Pondan)

Tabel 4.10. Profil data 25 marka SSR polimorfis yang digunakan pada 4 Populasi Jagung Lokal Tana Toraja (Bebo, Kandora, Ungu dan Dalle Pondan)

No.	Primer	Bin no.	Polimorfisme (PIC)	Jumlah Alel	Ukuran Alel (bp)	Melting Temperatur (T _m) °C
1	phi097	1.01	0,11	3	86-89,2	60
2	phi227562	1.12	0,57	4	26,67-369	54
3	phi96100	2	0,6	5	264,5-500	54
4	phi083	2.04	0,39	3	123,5-129	52
5	phi101049	2.09	0,55	5	212,25-280	54
6	phi053	3.05	0,56	2	160,8-175,5	56
7	phi072	4	0,35	4	140-232,67	52
8	phi079	4.05	0,74	4	158-167,33	60
9	phi093	4.08	0,57	4	266,71-349,67	60
10	nc130	5	0,76	3	129-180,4	54
11	phi109188	5	0,59	4	158,53-230,625	54
12	phi331888	5.04	0,71	3	125,33-131,75	58
13	umc1143	6.00-6.01	0,5	3	71,33-86,5	54
14	phi423796	6.01	0,33	2	120,75-133,71	54
15	phi034	7.02	0,6	4	118-175,5	56
16	phi328175	7.04	0,34	5	92,8-151	54
17	umc1304	8.02	0,17	3	123,5-151	54
18	phi080	8.08-8.09	0,63	5	140-175,5	54
19	umc1279	9	0,59	7	85-170,6	54
20	phi065	9.03	0,7	4	224,5-427	54
21	phi032	9.04	0,38	2	175,5-200	56
22	phi448880	9.05	0,54	2	157,125-179	54
23	phi041	10	0,8	3	151-163,25	56
24	phi96342	10.02	0,47	4	181,625-224,5	54
25	umc1196	10.07	0,7	5	219,6-360,71	54
Total	-	-	13,25	93	Size range:	-
Rata-rata	-	-	0,53	3,72	71.33-500	-

Berdasarkan profil data pada tabel diatas, dari 25 primer menunjukkan bahwa lokus SSR menyebar relatif merata pada 10 kromosom jagung yaitu 2 lokus pada kromosom 1, 3 lokus pada kromosom 2, 1 lokus pada kromosom 3, 3 lokus pada kromosom 4, 3 lokus pada kromosom 5, 2 lokus pada kromosom 6, 2 lokus pada kromosom 7, 2 lokus pada kromosom 8, 4 lokus pada kromosom 9 dan 3 lokus pada kromosom 10.

Berdasarkan hasil seleksi, jumlah primer yang akan digunakan yaitu 25 primer SSR jagung dan 96 genotipe populasi jagung Lokal. Jumlah alel pada tiap primer berkisar antara 2-7 alel/lokus dengan jumlah total alel dari 25 primer SSR jagung yaitu 93 alel, dengan nilai rata-rata 3,72 alel/lokus. Nilai PIC atau

Polymorphisme Information Content berkisar antara 0,11-0,76. PIC terendah dimiliki oleh primer *phi097* yaitu 0,11 dan tertinggi dimiliki oleh primer *nc130* yaitu 0,76 dengan nilai rata-rata 0,53. Ukuran alel berada diantara 71,33-500 bp dengan ukuran alel terendah pada primer *umc1143* yaitu 71,33 bp dan tertinggi pada primer *phi96100* yaitu 500 bp.

4. Konstruksi Dendrogram 4 Populasi Jagung Lokal Tana Toraja (Bebo, Kandora, Ungu dan Dalle Pondan)

Hasil analisis klaster, 4 populasi jagung Lokal yang dikelompokkan berdasarkan matriks kemiripan genetik. Matriks jarak genetik dan dendrogram dibentuk dengan menggunakan program NTSYS-pc 2.1. menunjukkan bahwa koefisien kemiripan genetik berkisar antara 0,47-0,85. Pada koefisien kemiripan genetik 0,47 genotipe jagung tersebut menghasilkan 2 klaster utama. Klaster I terdiri atas Lokal Dalle Pondan dan Lokal Ungu, sedangkan klaster II terdiri atas Lokal Bebo dan Lokal Kandora. Dari ke-4 populasi jagung Lokal, Dalle Pondan dominan berada pada koefisien kemiripan genetik 0,59 sebesar 95,83%. Ungu dominan pada koefisien kemiripan genetik 0,524 sebesar 73,91%. Kandora pada koefisien kemiripan genetik 0,498 sebesar 83,34%. Bebo pada koefisien kemiripan genetik 0,48 sebesar 100%. Beberapa genotipe lain dari Dalle Pondan, Kandora dan Ungu menyebar pada koefisien kemiripan genetik 0,61 dan 0,514. Konstruksi dendrogram menggunakan program NTSYS pc.2.1 dapat dilihat pada tampilan Gambar 4.10.

Hasil konstruksi dendrogram dengan menggunakan program PowerMarker V3.25 dapat dilihat pada Gambar 4.11. Adapun nilai korelasi kofenitik (r) pada penelitian ini yaitu berkisar pada 0,7 – 89,0. Terendah pada kelompok Ungu-25,

Ungu-1, dan Ungu 24 sebesar 0,7, dan yang tertinggi pada Ungu-9, Ungu-10 dengan nilai korelasi kofenitik sebesar 89,0.

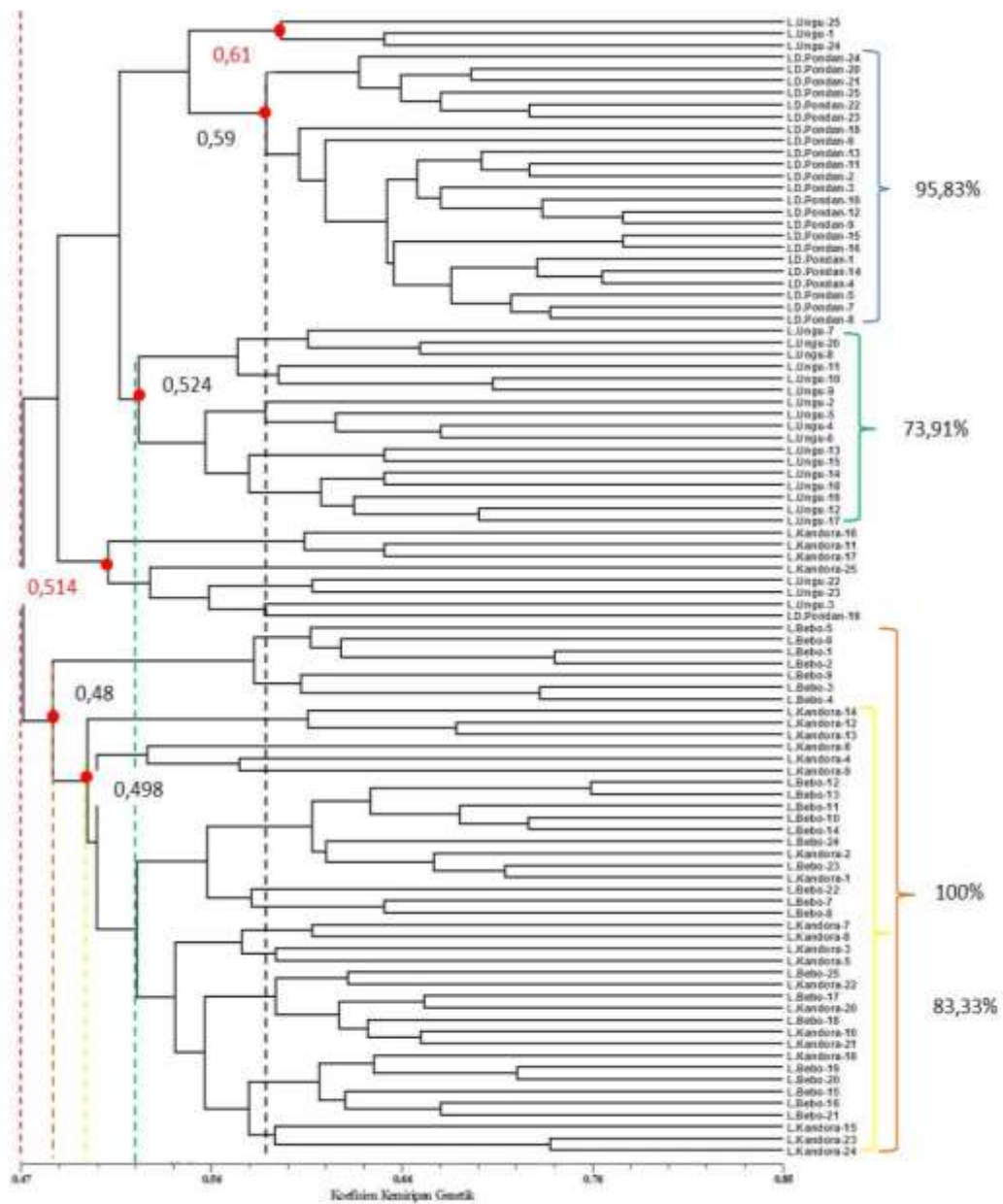

Gambar 4.10. Hasil Kontruksi Dendrogram 4 Populasi Jagung Lokal Tana Toraja (Bebo, Kandra, Ungu dan Dalle Ponda) berdasarkan informasi 25 primer SSR polimorfis menggunakan program NTSYS pc 2.1.

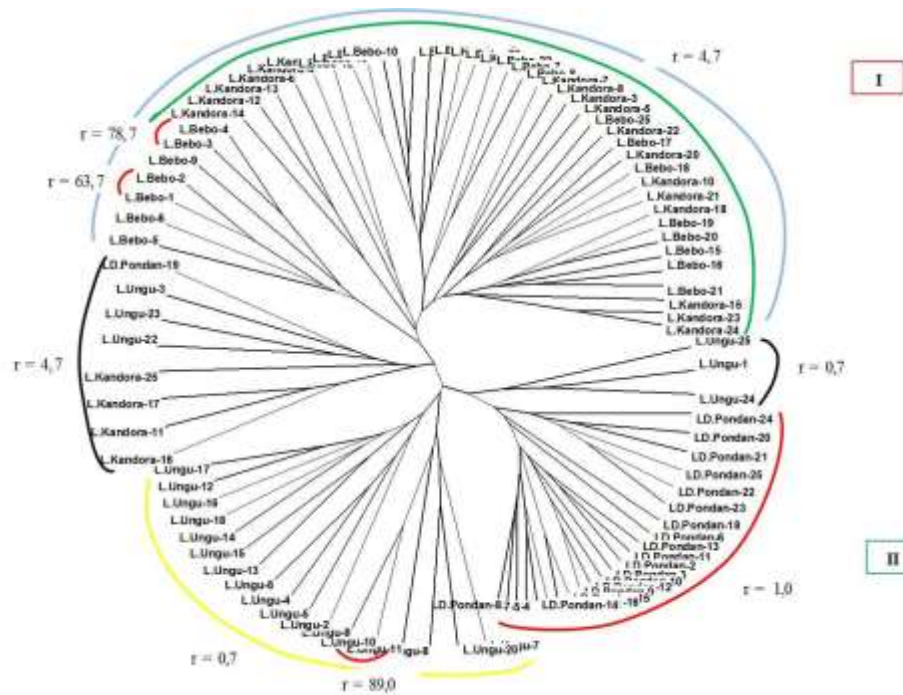

Gambar 4.11. Hasil konstruksi dendrogram 4 Populasi Jagung Lokal Tana Toraja (Bebo, Kandora, Ungu dan Dalle Pondan) berdasarkan informasi 25 primer SSR polimorfis menggunakan program PowerMarker V3.25.

5. Jarak Genetik 4 Populasi Jagung Lokal Tana Toraja

Berdasarkan hasil analisis yang telah dilakukan, jarak genetik dari ke-4 populasi berkisar antara 0,15 – 0,74 dengan jarak genetik rata-rata keseluruhan yaitu 0,46. Jarak genetik terendah yaitu 0,15 pada genotipe DP-14 vs DP-1 dan jarak genetik tertinggi yaitu 0,74 pada genotipe DP-12 vs K-1. Pada populasi Lokal Bebo jarak genetik berkisar antara 0,21 – 0,61 dengan nilai jarak rata-rata yaitu 0,42. Jarak genetik terendah 0,21 pada genotipe B-2 vs B-1 dan yang tertinggi 0,61 pada genotipe B-23 vs B-5. Pada populasi Lokal Kandora jarak genetik berkisar antara 0,19 – 0,69 dengan nilai jarak genetik rata-rata yaitu 0,44. Jarak genetik terendah 0,19 pada genotipe K-24 vs K-23 dan yang tertinggi 0,69 pada genotipe K-25 vs K-1. Pada populasi Lokal Ungu jarak genetik berkisar antara 0,17 – 0,63 dengan nilai

jarak genetik rata-rata yaitu 0,43. Jarak genetik terendah 0,17 pada genotipe PU-10 vs PU-9 dan yang tertinggi 0,63 pada genotipe PU-23 vs PU-7. Pada populasi Lokal Dalle ponda jarak genetik berkisar antara 0,15 – 0,58 dengan nilai jarak genetik rata-rata yaitu 0,35. Jarak genetik terendah 0,15 pada genotipe DP-14 vs DP-1 dan yang tertinggi 0,58 pada genotipe DP-19 vs DP-16. Berikut ini Nilai Jarak Genetik yang mewakili ke-4 Populasi Jagung Lokal Tana Toraja (Tabel 4.11).

Tabel 4.11 Nilai Jarak Genetik yang mewakili ke-4 Populasi Lokal

Populasi Lokal	JG.Terendah	JG. Tertinggi	Rata-rata
Lokal Bebo	0,21	0,61	0,42
Lokal Kandora	0,19	0,69	0,44
Lokal Ungu	0,17	0,63	0,43
Lokal Dalle Pondan	0,15	0,58	0,35
Gabungan Populasi	0,15	0,74	0,46

JG : Jarak Genetik

Nilai Jarak genetik 4 populasi Jagung Lokal secara rinci dapat dilihat pada lampiran

B. Pembahasan

Tahap awal yang harus dikerjakan untuk menganalisis keragaman genetik tanaman jagung Lokal Tana Toraja yaitu isolasi DNA. Isolasi DNA merupakan proses pemisahan, pemecahan molekul DNA dari molekul-molekul lainnya dalam sel. Organ tubuh tumbuhan yang digunakan untuk ekstraksi DNA yaitu daun muda yang telah berumur 15 hari. Menurut Tenriulo *et al.*, (2011: 7), prinsip dasar ekstraksi DNA adalah serangkaian proses untuk memisahkan DNA dari komponen-komponen lainnya. Hasil ekstraksi tersebut merupakan tahapan penting untuk langkah berikutnya dan harus dilakukan dengan baik dan bebas kontaminasi. Ekstraksi atau pelisisan sel pada penelitian ini dilakukan dengan sedikit modifikasi yaitu mengganti penggunaan nitrogen cair dengan buffer ekstraksi CTAB. Proses ini lebih murah

tanpa mengurangi kualitas DNA yang diperoleh. Proses pemisahan DNA dari komponen sel lain atau kontaminan yang tak diinginkan, termasuk debris sel dilakukan dengan sentrifugasi. Selama proses ekstraksi DNA, beberapa hal yang dapat terjadi yaitu DNA patah-patah selama proses isolasi, DNA terdegradasi oleh enzim nuklease, terjadi kontaminasi oleh polisakarida, dan metabolit sekunder ikut terisolasi.

1. Uji Kuantitas dan Kualitas DNA

Uji kuantitas dan kualitas DNA merupakan metode standar yang digunakan untuk identifikasi, pemisahan dan purifikasi fragmen DNA menggunakan elektroforesis gel agarosa. Salah satu kelebihan elektroforesis horizontal menggunakan gel agarosa dengan menggunakan pembanding lambda DNA yaitu penentuan jumlah kuantitas DNA total yang dihasilkan tidak dipengaruhi oleh kontaminan DNA. DNA yang dihitung yaitu DNA pada bagian atas sumur. Sedangkan jika dibandingkan dengan alat penguji lain seperti spektrofotometer, alat tersebut menghitung kuantitas DNA secara keseluruhan termasuk DNA yang rusak dan patah-patah. Meskipun pada elektroforesis horizontal, tingkat kemurnian DNANYA tidak nampak, namun kualitas DNANYA dapat dilihat pada hasil pendaran cahaya yang menampakkan ada atau tidaknya kontaminasi pada DNA, hal ini dapat dilihat dengan munculnya latar belakang yang *smear* disepanjang jalur pergerakan pita genom DNA. DNA dengan kualitas baik adalah DNA yang bersih dan tidak mengalami kontaminasi dari komponen-komponen lain dari sel. Hal ini diungkapkan

oleh Utami (2012: 209) yang menyatakan bahwa kualitas DNA yang baik dapat dilihat dengan tingginya intensitas pita yang dihasilkan dan rendahnya intensitas *smear*.

Pada hasil pengamatan Gambar 4.8, terdapat 3 komponen utama yang terbentuk yaitu DNA, kotoran dan RNA. DNA yang telah diisolasi masih dominan kotor atau terkontaminasi dengan komponen lainnya. Kotoran/ kontaminan yang dimaksud yaitu adanya potongan-potongan DNA yang telah rusak, protein, polisakarida, dan senyawa fenolik. Pada populasi Lokal Bebo, dan Lokal Kandora, hasil visualisasi pada DNA λ 200 mengalami kontaminasi, hal ini dapat dilihat dengan munculnya pendaran cahaya pada bagian bawah sumur λ 200. Adanya kontaminasi pada lambda DNA ini dapat disebabkan karena adanya kesalahan teknis dalam proses pemipetan antara sampel dengan lambda DNA.

Uji kuantitas dan kualitas DNA ke-4 populasi masih dominan mengandung kotoran dan RNA. Pada Lokal Bebo, konsentrasi DNA berkisar antara 50 – 350 ng/ μ l. Konsentrasi terendah yaitu pada genotipe no. 12 (50 ng/ μ l) dan tertinggi pada genotipe no. 1, 2, 3, 4, 5, 6, 21, 22, 23, 24, dan 25 (350 ng/ μ l). Seluruh genotipe mengandung kotoran dan RNA kecuali pada genotipe no.11, 12, dan 13 tidak mengandung kotoran. Pada Lokal Kandora konsentrasi DNA berkisar antara 100 – 350 ng/ μ l. Konsentrasi terendah yaitu pada genotipe no. 8 dan 9 (100 ng/ μ l) dan tertinggi pada genotipe no. 1, 10, 13, 14, 15, 16, 18, 21, 22, 23, 24, dan 25 (350 ng/ μ l). Seluruh genotipe masih mengandung/terkontaminasi oleh kotoran dan RNA. Pada Lokal Ungu konsentrasi DNA berkisar antara 30 – 350 ng/ μ l. Konsentrasi terendah yaitu pada genotipe no. 22 dan 24 (10 ng/ μ l) dan tertinggi pada genotipe no.

8, 9, 11, 12, 14, 15, 16, 17, 18, dan 19 (350 ng/μl). Seluruh genotipe masih terkontaminasi oleh kotoran dan RNA kecuali pada genotipe no. 22 tidak mengandung kotoran, dan pada genotipe no.24 tidak terkontaminasi oleh kotoran ataupun RNA. Pada Lokal Dalle Pondan konsentrasi DNA berkisar antara 50 – 350 ng/μl. Konsentrasi terendah yaitu pada genotipe no. 23 (50 ng/μl) dan tertinggi pada genotipe no. 3, 4, 5, 7, 8, 9, 10, 11, 12, 16, 17, 18, 19, 20, dan 25 (350 ng/μl). Seluruh genotipe masih mengandung kotoran dan RNA kecuali pada genotipe no. 15 dan 23 tidak mengandung kotoran.

Menurut Fatchiyah *et al.* (2011: 22), kontaminan DNA yang biasanya ditemukan yaitu adanya polisakarida yang dapat mengganggu proses lanjutan seperti PCR, dimana terjadi hambatan aktifitas *Taq* polimerasi atau kontaminan lainnya yaitu polifenol yang dalam bentuk teroksidasi akan mengikat DNA secara kovalen. Untuk menghindari terjadinya hal tersebut maka, komponen-komponen yang terkait selama proses ekstraksi dijaga kondisinya agar tetap dingin. Sebagai bahan dasar untuk proses PCR, maka DNA yang digunakan harus bersih dari kontaminan (mempunyai kemurnian tinggi). DNA yang kotor juga dapat disebabkan oleh adanya sisa-sisa etanol pada saat pengeringan tidak sempurna serta adanya sisa kandungan metabolit sekunder pada organ tanaman yang diekstraksi.

Beberapa hal yang dapat menyebabkan terjadinya kontaminasi yaitu proses pengambilan dan penyimpanan sampel yang kurang baik, kesalahan teknik pengambilan supernatan sehingga terkontaminasi oleh lisis buffer serta proses digesti DNA yang mungkin tidak sempurna karena selama inkubasi, sampel tersebut tidak

digoyang (*shaking*) sehingga pada saat pengambilan fenol, sebagian protein tidak ikut terikat dan tetap berikatan dengan DNA dalam sampel.

Konsentrasi DNA yang terlalu tinggi atau terlalu rendah dapat menyebabkan proses amplifikasi DNA tidak berjalan dengan baik. Jika terlalu tinggi, perlu dilakukan pengenceran DNA dan jika terlalu rendah, maka dilakukan ekstraksi ulang. Konsentrasi DNA yang telah diperoleh diseragamkan dengan melakukan pengenceran. Pengenceran DNA dilakukan agar pada tahap PCR primer dapat menempel pada pita DNA sehingga dapat teramplifikasi baik.

Kualitas DNA juga merupakan komponen yang cukup berpengaruh dalam amplifikasi DNA pada proses PCR, DNA dengan kualitas yang baik merupakan DNA yang tidak mengalami kontaminasi dari komponen-komponen lain dari sel. Seperti yang diungkapkan Tenriulo *et al.*, (2011: 7), bahwa DNA yang memiliki kualitas baik ialah DNA yang bersih dan tidak terkontaminasi (seperti pada genotipe Lokal Ungu no.24). seperti yang dijelaskan diatas bahwa, kontaminasi oleh fenol dan bahan organik lainnya dapat dilihat dengan munculnya latar belakang yang *smear* disepanjang jalur pergerakan pita genom DNA. Restu *et al.* (2012: 138), mengungkapkan bahwa setiap jenis tanaman memiliki kandungan senyawa sekunder yang berbeda-beda sehingga membutuhkan ekstraksi yang optimum. Teknik ekstraksi yang tepat sangat menentukan kualitas dan kuantitas DNA yang dihasilkan.

Untuk marka SSR jumlah DNA yang dibutuhkan untuk amplifikasi PCR yaitu setara dengan 10 μ l, sehingga DNA yang masih memiliki konsentrasi diatas 10 μ l harus diencerkan terlebih dahulu (hasil pengenceran pada Lampiran 4).

Sedangkan genotipe yang memiliki konsentrasi DNA yang rendah (jika tidak memenuhi 10 μ l, maka dilakukan ekstraksi ulang) atau jika setara dengan 10 μ l, tidak lagi diencerkan (Lokal Ungu no.22 dan 24). Dari ke-4 populasi, semua genotipe masih mencukupi untuk amplifikasi PCR. Untuk kualitas DNA dari ke-4 populasi masih mengalami kontaminasi. Meskipun demikian DNA tersebut masih dapat digunakan. Karena salah satu kelebihan yang dimiliki oleh marka SSR yaitu dapat menggunakan DNA dengan kualitas sedang. Hal ini sesuai dengan yang diungkapkan oleh Gupta *et al.* (1996), bahwa salah satu keistimewaan dari marka SSR adalah jumlah DNA yang dibutuhkan relatif rendah serta mampu menggunakan DNA dengan kualitas sedang.

2. Visualisasi Pola Pita DNA Hasil Amplifikasi PCR

Hasil visualisasi pola pita DNA hasil amplifikasi PCR menggunakan 30 primer SSR terhadap 4 populasi jagung Lokal, menunjukkan bahwa terdapat 5 primer dan 4 genotipe yang mengalami amplifikasi yang kurang baik. 5 primer yang dimaksud yaitu yaitu *phi299852*, *phi374118*, *phi1153*, *phi420701*, dan *phi452693*. Sedangkan, 4 genotipe yang dimaksud yaitu Lokal Kandora-19, Lokal Ungu-19 dan 21, dan Lokal Dalle Pondan-17.

Adanya primer dan genotipe jagung yang mengalami amplifikasi kurang baik ditunjukkan dari banyaknya jumlah *missing data* yang dihasilkan pada skoring data biner. *Missing data* ditandai dengan tidak munculnya pita DNA hasil visualisasi. Banyaknya jumlah *missing data* yang muncul ini, dapat disebabkan karena DNA template tidak menemukan pasang basa yang sesuai pada primer yang digunakan.

Hartati, 2006 dalam Ruwaida *et al.* (2009: 94), mengungkapkan bahwa perbedaan jumlah pita yang dihasilkan tiap primer berbeda-beda, hal ini disebabkan karena perbedaan urutan basa nukleotida primer atau interaksi antara primer dan DNA cetakan. Primer yang digunakan tidak teramplifikasi dengan baik pada pasang basa tertentu mengakibatkan pita-pita DNA tidak nampak sehingga hanya sedikit DNA yang dapat diamati. Haris *et al* (2003) menyatakan bahwa, adanya fragmen pita yang tidak terlihat pada visual atau pita sangat tipis pada gel dapat disebabkan konsentrasi DNA yang terlalu rendah.

Banyaknya jumlah *missing data* yang muncul juga dapat disebabkan oleh kesalahan teknis oleh peneli di laboratorium. Pabendon *et al.* (2007: 23) menyebutkan bahwa faktor lain penyebab tingginya *missing data* antara lain kualitas primer yang digunakan sudah menurun karena sudah lama disimpan, suhu *annealing* yang tidak tepat pada saat amplifikasi PCR, dan faktor teknis yang terkait dengan personal yang secara langsung menangani kegiatan karakterisasi. Asy'ari (2005: 25), menyatakan bahwa suhu *annealing* merupakan suhu dimana primer akan menempel pada templat DNA, besarnya suhu dapat dihitung berdasarkan nilai *melting temperature* (T_m) dari masing-masing primer. Pencarian kondisi optimal dari suhu *annealing* sangat penting, karena berkaitan dengan spesifitas dan sensifitas produk PCR.

Pabendon *et al.* (2007: 71), mengatakan bahwa genotipe jagung yang menghasilkan tingkat *missing data* >15% dikeluarkan, karena akan berpengaruh terhadap validitas data yang dihasilkan. Berdasarkan hasil seleksi, primer yang tidak

dapat dianalisis lebih lanjut yaitu *phi299852*, *phi374118*, *phi1153*, *phi420701*, dan *phi452693*, sedangkan pada genotipe 4 populasi jagung Lokal terdapat 4 genotipe yang tidak dapat dianalisis lebih lanjut yaitu Kandora-19, Ungu-19 dan 21, dan Dalle Pondan-17 sehingga jumlah primer SSR jagung yang digunakan adalah 25 primer SSR jagung dan 25 genotipe Bebo, 24 genotipe Kandora, 23 genotipe Ungu, dan 24 genotipe Dalle Pondan dengan jumlah seluruh genotipe populasi jagung Lokal adalah 96 genotipe.

Seleksi primer dilakukan untuk mendapatkan hasil primer yang dapat mengamplifikasi pita DNA dengan hasil yang banyak dan polimorfik terhadap populasi jagung Lokal Tana Toraja. Hal-hal yang perlu diperhatikan dalam memilih primer yang akan digunakan untuk analisis keragaman genetik diantaranya yaitu pita yang dihasilkan mudah dibaca, keadaan pita jelas, dan menghasilkan pita yang polimorfik.

Pada 25 primer lainnya, menghasilkan visualisasi pita DNA yang teramplifikasi cukup baik pada proses PCR, hal ini dapat dilihat dengan munculnya banyak pita DNA yang cukup tebal pada visualisasi pita DNA. Adapun salah satu primer SSR yang mengalami amplifikasi cukup baik yaitu pada primer *phi328175*, dapat dilihat pada Gambar 4.9. Pada Gambar tersebut menunjukkan adanya pola pita DNA yang tebal, terdapat *missing data* pada sampel nomor Bebo 21, dan 22, Kandora 10, 18, dan 20, Ungu-21 dan Dalle Pondan-23 (*missing data* yang dihasilkan tidak lebih dari 15%) , sedangkan sampel nomor 66 (Lokal ungu-16) pita DNA yang terbentuk sangat halus dan tipis.

Adanya pola pita DNA yang lebih tebal dibanding dengan yang lainnya dapat disebabkan oleh kuantitas dan kualitas DNA yang kurang baik. Wati *et al.* (2014: 93), menyatakan bahwa kuantitas dan kualitas DNA dapat mempengaruhi intensitas pita DNA hasil amplifikasi pada setiap primer. Hasil amplifikasi pita DNA yang tipis dapat disebabkan karena adanya kandungan senyawa-senyawa seperti fenolik dan polisakarida pada cetakan DNA. Haris *et al.* (2003: 8) juga menambahkan bahwa adanya fragmen pita DNA yang terlihat tebal sehingga sulit dibandingkan dengan pita lainnya karena konsentrasi DNA yang tinggi.

Syam *et al.* (2012), menyatakan bahwa primer selektif digunakan untuk menyeleksi fragmen berdasarkan komposisi basa-basa pada primer. Perbedaan komposisi basa pada primer menghasilkan perbedaan fragmen yang teramplifikasi. Perbedaan fragmen tersebut kemudian dibedakan berdasarkan ukuran. Hasil visualisasi menggunakan salah satu primer SSR *phi328175*, terdapat 5 alel yang terdeteksi pada primer yaitu 151 bp, 140 bp, 123,5 bp, 118 bp, dan 92,8 bp. Setiap kombinasi primer mampu menghasilkan pola pita yang spesifik untuk setiap sampel sehingga dapat digunakan sebagai identifikasi sampel. Perbedaan pola pita dapat menggambarkan perbedaan genetik pada setiap sampel jagung Lokal Tana Toraja.

Setelah diperoleh hasil visualisasi dari Pita DNA berbasis PAGE 8%, selanjutnya diskoring dalam bentuk data biner untuk analisis lanjutan dengan menggunakan program NTSYS pc 2.1. dan PowerMarker V3.25 + Treeview.

3. Profil Data 25 Marka SSR pada 4 Populasi Jagung Lokal Tana Toraja (Bebo, Kandora, Ungu dan Dalle Pondan)

Pada penelitian ini, analisis data lanjut pada program NTSYS pc 2.1. dan PowerMarker V3.25 + Treeview, dilakukan terhadap primer dan genotipe populasi yang telah diseleksi sebelumnya (25 primer dan 96 genotipe jagung Lokal). Profil data 25 marka SSR dapat dilihat pada Tabel 4.10. Lokus SSR yang digunakan menyebar relatif merata pada 10 kromosom jagung yaitu 2 lokus pada kromosom 1, 3 lokus pada kromosom 2, 1 lokus pada kromosom 3, 3 lokus pada kromosom 4, 3 lokus pada kromosom 5, 2 lokus pada kromosom 6, 2 lokus pada kromosom 7, 2 lokus pada kromosom 8, 4 lokus pada kromosom 9 dan 3 lokus pada kromosom 10. Berdasarkan Profil marka SSR, diperoleh bahwa tingkat polimorfisme (PIC) berkisar antara 0,11 (*phi097*) - 0,80 (*phi041*) dengan nilai rata-rata 0,53. Jumlah nilai rata-rata, diperoleh dari jumlah keseluruhan nilai PIC dari masing-masing primer yaitu 13,25 dibagi dengan jumlah total primer yang digunakan yaitu 25. Polimorfisme merupakan variasi alel pada lokus DNA tertentu dari suatu populasi. Nilai PIC memberikan kekuatan pembeda dari marker dengan menghitung bukan saja jumlah alel dalam satu lokus, tetapi juga frekuensi relatif dari jumlah alel dari suatu populasi yang diidentifikasi. Botstein *et al.* (1980), menyatakan bahwa nilai PIC dapat dijadikan standar untuk mengevaluasi marka genetik berdasarkan pita DNA hasil amplifikasi PCR, oleh karena itu nilai PIC digolongkan menjadi 3 kelas yaitu PIC > 0,5 = sangat informatif, PIC antara 0,25 - 0,5 = sedang, dan PIC < 0,25 = rendah. Semakin tinggi nilai PIC, semakin banyak alel yang terdeteksi. Tingginya nilai rata-rata PIC menunjukkan tingginya keragaman genetik populasi jagung Lokal Tana

Toraja yang diteliti. Nilai PIC terendah pada primer SSR jagung *phi097* sebesar 0,11 dan nilai PIC tertinggi pada primer *phi041* sebesar 0,8. Artinya, bahwa penanda SSR *phi041* yang terletak pada kromosom 10, memiliki kemampuan tinggi dalam mengidentifikasi kultivar tanaman jagung Lokal Tana Toraja secara genetik. Berdasarkan nilai rerata PIC yang dihasilkan 0,53, hal ini mengindikasikan bahwa tingkat PIC yang dihasilkan pada penelitian ini tergolong sedang.

Anderson *et al.* (1993: 183), mengungkapkan bahwa semakin besar nilai PIC suatu primer, maka primer tersebut semakin bagus digunakan sebagai penanda molekuler terutama untuk mengetahui keragaman genetik suatu populasi. PIC mengacu pada nilai suatu penanda untuk mendeteksi polimorfisme dalam populasi. Johari *et al.* (2008: 314), mengatakan bahwa polimorfisme merupakan ekspresi dari gen dan dapat dideteksi dengan teknik elektroforesis, yang selanjutnya diskor, ada atau tidaknya pita DNA yang menunjukkan variasi genetik dalam populasi.

Polimorfisme DNA berdasarkan sekuen fragmen DNA dapat dihitung berdasarkan jumlah nukleotida yang polimorfik pada tiap nukleotida yang diuji. Informasi keragaman dari suatu populasi dengan populasi yang lain dapat digunakan untuk berbagai keperluan seperti seleksi, pendugaan hubungan kekerabatan, penentuan asal usul ataupun penggolongan suatu spesies dalam taksonomi dan lain-lain (Handiwirawan).

Pada primer *phi053* dan *phi423796* jumlah alel yang dihasilkan dari keduanya yaitu sebanyak 2 alel, tetapi dihasilkan nilai PIC dan ukuran alel yang berbeda, hal ini dapat disebabkan karena jumlah penyebaran alel pada ke 2 primer

untuk 96 genotipe ini berbeda. Pada primer *phi423796*, memiliki nilai PIC lebih rendah yaitu 0,33 dibandingkan nilai PIC pada primer *phi053* yaitu 056. Hal ini mengindikasikan, bahwa penyebaran dari 2 alel pada *phi053* lebih banyak terjadi, dibandingkan dengan *phi423796* pada 96 genotipe jagung Lokal. Adapun ukuran alel yang dihasilkan berbeda, dapat disebabkan oleh adanya perbedaan laju migrasi DNA. Makin besar ukuran molekulnya, makin rendah laju migrasinya. Berat molekul fragmen DNA dapat diperkirakan dengan memsumurangkan laju migrasinya dengan laju migrasi fragmen-fragmen molekul DNA standar (DNA marker) yang telah diketahui ukurannya.

Adapun jumlah alel total yang diperoleh yaitu 93 alel dengan jumlah rata-rata 3,72 dengan kisaran alel antara 2-7 alel per lokus. Jumlah alel terendah pada primer *phi053*, *phi423796*, *phi032*, dan *phi448880* yaitu hanya 2 alel, sedangkan jumlah alel terbanyak pada primer *umc1279* dihasilkan sebanyak 7 alel yang berbeda. Hal ini menunjukkan jumlah ulangan basa SSR pada *umc1279* lebih banyak dibandingkan dengan ke-4 alel yang hanya memiliki 2 alel. Semakin besar ulangan SSR DNANYA, semakin banyak jumlah alel yang terdeteksi.

Lokus SSR yang dianalisis memiliki ukuran alel atau *size range* pasang-basa antara 71,33 – 500 bp. Ukuran alel terendah yaitu pada primer *umc1143* yaitu 71,33 bp dan tertinggi pada primer *phi96100*. Makin besar ukuran molekulnya, makin rendah laju migrasinya. Ukuran molekul dapat diperkirakan dengan membandingkannya dengan marker DNA yang telah diketahui ukurannya. Hal ini sesuai dengan yang dikatakan oleh Utami *et al.* (2013: 78), yang menyatakan bahwa

makin besar ukuran molekulnya, makin rendah laju migrasinya. Berat molekul fragmen suatu fragmen DNA dapat diperkirakan dengan membandingkan laju, memsumuranningkan laju migrasinya dengan laju migrasi fragmen-fragmen molekul DNA standar (DNA marker) yang telah diketahui ukurannya. Marker adalah segmen DNA yang spesifik dan telah diketahui ukurannya. Marker berfungsi untuk mengetahui ukuran DNA hasil amplifikasi. Marker DNA berfungsi sebagai penanda posisi molekul DNA yang bermigrasi, untuk menentukan perkiraan ukuran basabasanya. Fragmen DNA yang letaknya paling dekat dari sumuran adalah fragmen DNA yang memiliki berat molekul terbesar. Fragmen DNA marker yang laju migrasinya paling cepat atau paling jauh dari sumuran adalah fargmen marker yang memiliki berat molekul atau ukuran fragmen terkecil.

4. Kontruksi Dendrogram 4 Populasi Jagung Lokal Tana Toraja (Bebo, Kandora, Ungu dan Dalle Pondan)

Pengelompokan data mikrosatelit mengacu pada UPGMA (*Unweighted Pair-Group With Arithme Average*) berdasarkan kemiripan genetik diaplikasikan dengan menggunakan koefisien Jaccard. Analisis keragaman genetik ini berguna untuk mengetahui pola pengelompokan genotipe yang diidentifikasi dan mengetahui karakter dari setiap kelompok genotipe yang terbentuk, sehingga dapat digunakan dalam kegiatan seleksi untuk perakitas varietas unggul baru.

Analisis kluster yang disajikan pada dendrogram (Gambar 4.10) diketahui bahwa koefisien kemiripan genetik ke-4 populasi jagung Lokal ini berkisar antara 0,47-0,85. Pada koefisien kemiripan genetik pada 0,47 ke-4 populasi membentuk 2

klaster utama yaitu Klaster I terdiri atas Lokal Dalle Pondan dan Lokal Ungu, sedangkan klaster II terdiri atas Lokal Bebo dan Lokal Kandora. Dari ke-4 populasi menunjukkan bahwa pada populasi Dalle Pondan dominan berada pada koefisien kemiripan genetik 0,59 sebesar 95,83% dari jumlah seluruh populasi Dalle Pondan. Populasi Ungu dominan berada pada koefisien kemiripan genetik 0,524 sebesar 73,91% dari jumlah seluruh populasi Ungu. Pada populasi Kandora dominan berada pada koefisien kemiripan genetik 0,498 sebesar 83,34% dari jumlah seluruh populasi Kandora. Pada populasi Bebo dominan berada pada koefisien kemiripan genetik 0,48 sebesar 100% dari jumlah seluruh populasi Bebo. Sedangkan beberapa genotipe lain dari populasi Dalle Pondan, Kandora, dan Ungu menyebar pada koefisien genetik 0,61 dan 0,514. Adanya genotipe dalam populasi yang dominan menempati klaster yang sama dapat disebabkan karena adanya tingkat interaksi individu dalam populasi cukup tinggi, sehingga karakter-karakter/gen-gen yang dihasilkan tidak akan jauh berbeda dari induknya, hal ini juga menunjukkan bahwa individu-individu dalam populasi masih berkerabat cukup dekat. Hal ini juga menunjukkan bahwa karakter/susunan nukleotida DNA yang dimiliki oleh genotipe dalam populasi ini hampir sama. Sehingga untuk meningkatkan keragaman genetik tanaman jagung Lokal, salah satu upaya yang dapat dilakukan yaitu, dengan melakukan introduksi gen unggul dari daerah lain. Keragaman genetik yang tinggi diperlukan untuk mempertahankan kehidupan suatu jenis dari serangan hama penyakit, dan adaptasi terhadap kondisi lingkungan. Nurtjahjaningsih *et al.* (2014:82), menyatakan bahwa

faktor yang dapat mempengaruhi besarnya nilai keragaman genetik suatu tanaman diantaranya sifat reproduksi dan habitatnya di alam.

Sedangkan adanya beberapa genotipe populasi Lokal Dalle Pondan, Ungu, dan Kandora yang menyebar secara acak, dapat disebabkan oleh adanya introduksi gen-gen/ interaksi dari luar yang menyebabkan individu yang dihasilkan berbeda jauh dari induknya, hal ini dapat menyebabkan individu-individu dalam populasi menjadi berkerabat jauh dan akan menghasilkan karakter yang lebih beragam. Perbedaan ini juga dapat disebabkan oleh adanya faktor lingkungan yang mempengaruhi. Seperti yang dikatakan oleh Suryanto (2003: 1), menyatakan bahwa perubahan nukleotida penyusun DNA mengakibatkan keragaman genetik, perubahan ini dapat mempengaruhi reaksi individu terhadap lingkungan tertentu atau fenotipe organisme yang dipantau dengan mata telanjang.

Vika *et al.* (2015: 74), menyatakan bahwa koefisien kemiripan genetik berkisar antara 0 sampai dengan 1. Apabila nilai kemiripan genetik mendekati 0 tergolong rendah, dan apabila nilai kemiripan genetik mendekati 1, dikatakan tinggi. Dari hasil konstruksi dendrogram yang dihasilkan, koefisien kemiripan genetik berada pada kisaran 0,47 – 0,85. Hal ini, menunjukkan tingkat kemiripan genetik dari ke-4 populasi masih tergolong sedang.

Konstruksi dendrogram pada Gambar 4.11 merupakan dendrogram yang dihasilkan dengan menggunakan program PowerMarker V3.25 yang dimana, penyebaran ke-4 populasi jagung Lokal juga berada pada 2 kelompok. Pengelompokan tersebut didasarkan pada banyaknya jumlah genotipe dalam populasi

yang cenderung menempati kelompok yang sama. Adapun nilai korelasi kofenitik (r) pada penelitian ini yaitu berkisar pada 0,7 – 89,0. Terendah pada kelompok Ungu-25, Ungu-1, dan Ungu 24 sebesar 0,7, dan yang tertinggi pada Ungu-9, Ungu-10 dengan nilai korelasi kofenitik sebesar 89,0. Hal ini, menunjukkan bahwa tingkat kepercayaan pengelompokan masih tergolong rendah, dapat dilihat dari nilai r dominan masih berada dibawah 50%. Rendahnya nilai koefisien korelasi kofenitik ini dapat disebabkan karena jumlah primer/penanda yang digunakan untuk menganalisis keragaman genetik ke-4 populasi jagung Lokal ini masih tergolong sedikit. Ini mengindikasikan bahwa kelompok yang terbentuk dari 25 primer SSR yang digunakan masih labil karena primer yang digunakan masih cukup sedikit. Rohlf (2000), mengemukakan bahwa semakin banyak primer polimorfis yang digunakan maka nilai r akan semakin besar.

Berdasarkan penelitian yang dilakukan Pabendon *et al.* (2007), dari karakterisasi yang dilakukan, diperoleh tingkat polimorfisme 0,6 (tergolong tinggi), terdeteksi sebanyak 133 alel dengan rata-rata 4,5 alel/lokus dengan kisaran 2-8 alel/lokus SSR. Nilai jarak genetik rata-rata 0,66 dengan kisaran 0,20-0,85. Tingginya tingkat polimorfisme dan jumlah alel menandakan variabilitas yang luas dari inbrida yang dikarakterisasi. Analisis klaster berdasarkan marka SSR dapat membedakan inbrida satu dengan yang lain dan dapat dikelompokkan menjadi enam klaster, yang dicirikan oleh inbrida-inbrida dengan pedigree yang hampir sama.

5. Jarak Genetik 4 Populasi Jagung Lokal Tana Toraja

Hasil analisis yang telah dilakukan, jarak genetik dari ke-4 populasi berkisar antara 0,15 – 0,74 dengan jarak genetik rata-rata keseluruhan yaitu 0,46. Jarak genetik terendah yaitu 0,15 pada genotipe DP-14 vs DP-1 dan jarak genetik tertinggi yaitu 0,74 pada genotipe DP-12 vs K-1. Hal ini sesuai dengan hasil rekonstruksi dendrogram pada Gambar.9, yang menunjukkan bahwa untuk jarak genetik terdekat DP-14 vs DP-1 berada pada klaster yang sama ‘sangat dekat’ sedangkan untuk jarak genetik terjauh pada DP-12 vs K-1 yang letaknya berada pada klaster yang berbeda dengan letak yang sangat berjauhan.

Pada populasi Lokal Bebo jarak genetik berkisar antara 0,21 – 0,61 dengan nilai jarak rata-rata yaitu 0,42. Jarak genetik terendah 0,21 pada genotipe B-2 vs B-1 dan yang tertinggi 0,61 pada genotipe B-23 vs B-5. Pada populasi Lokal Kandora jarak genetik berkisar antara 0,19 – 0,69 dengan nilai jarak genetik rata-rata yaitu 0,44. Jarak genetik terendah 0,19 pada genotipe K-24 vs K-23 dan yang tertinggi 0,69 pada genotipe K-25 vs K-1. Pada populasi Lokal Ungu jarak genetik berkisar antara 0,17 – 0,63 dengan nilai jarak genetik rata-rata yaitu 0,43. Jarak genetik terendah 0,17 pada genotipe PU-10 vs PU-9 dan yang tertinggi 0,63 pada genotipe PU-23 vs PU-7. Pada populasi Lokal Dalle ponda jarak genetik berkisar antara 0,15 – 0,58 dengan nilai jarak genetik rata-rata yaitu 0,35. Jarak genetik terendah 0,15 pada genotipe DP-14 vs DP-1 dan yang tertinggi 0,58 pada genotipe DP-19 vs DP-16. Berdasarkan hal di atas, diperoleh nilai rata-rata umum lebih besar dibanding rata-rata per populasi. Pabendon *et al.* (2007), menyatakan bahwa jika nilai rata-rata jarak

genetik dalam klaster lebih kecil dari rata-rata umum maka persilangan di dalam klaster harus dihindari. Sebaliknya, jika nilai rata-rata jarak genetik dalam klaster lebih besar dari nilai rata-rata umum maka persilangan antar inbrida pada klaster yang sama bisa dilakukan.

Jauh dekatnya jarak genetic yang dihasilkan oleh genotipe dalam populasi dapat dipengaruhi oleh adanya pencampuran gen secara alami, disebabkan proses aliran gen antar populasi melalui sebaran serbuk sari maupun melalui biji. Proses aliran sering dikaitkan dengan jarak geografis populasi. Semakin dekat jarak geografis maka proses aliran gen tidak terhalang sehingga jarak genetik semakin dekat. Begitupula sebaliknya. Factor lain yang juga dapat berpengaruh yaitu jumlah sebaran populasi. Sebaran populasi yang luas, dapat meningkatkan keragaman tanaman, namun dapat menghilangkan sifat gen yang unik dari suatu populasi.

Materi genetik dengan tingkat kemiripan genetik yang rendah, mengindikasikan tanaman tersebut berkerabat sangat dekat. Oleh karena itu, tanaman yang berkerabat dekat tidak cocok untuk dilakukan persilangan antar keduanya karena, karakter yang dihasilkan tidak beragam. Peluang terjadinya *inbreeding* akan semakin tinggi. Oleh karena itu, persilangan dalam kelompok yang sama harus dihindari. Sedangkan untuk tanaman/materi genetik dengan tingkat kemiripan genetik yang tinggi, mengindikasikan tanaman tersebut berkerabat jauh atau dengan kata lain, memiliki karakter gen yang cukup berlainan. Oleh kerena itu, tanaman dengan tingkat kemiripan genetik yang tinggi, sangat cocok untuk disilangkan, karena akan memunculkan karakter-karakter yang beragam, sehingga dapat dijadikan

sebagai bahan pertimbangan dalam pemilihan dan perakitan varietas unggul tanaman jagung Lokal Tana Toraja. Hal ini sesuai dengan pendapat Tasma *et al.*, (2013: 25), aksesori yang memiliki tingkat keragaman genetik yang tinggi sangat potensial untuk digunakan dalam program pemuliaan dalam rangka menghasilkan progeni yang menunjukkan tingkat heterosis tinggi (dengan karakteristik melebihi tetuanya).

Analisis kekerabatan ini menunjukkan adanya variasi genetik dalam populasi. Variasi di dalam populasi terjadi sebagai akibat adanya keragaman di antara individu yang menjadi anggota populasi, yaitu adanya perbedaan ciri-ciri mengenai suatu karakter ataupun beberapa karakter yang dimiliki oleh individu-individu di dalam populasi. Variasi di alam dipengaruhi oleh 4 faktor diantaranya yaitu (1) Variasi yang meningkat sebagai hasil dari mutasi yang berulang, (2) Variasi yang meningkat karena adanya aliran gen dari populasi yang lain (migrasi), (3) Variasi yang meningkat karena proses stokastik seperti *genetic drift*, dan (4) Variasi yang bertahan di dalam populasi oleh adanya seleksi (Handiwirawan)

Individu yang memiliki kedekatan genetik, diduga berasal dari tetua yang berkerabat dekat. Sebaliknya, individu yang jarak genetiknya relatif tinggi, diduga berasal dari tetua yang jauh hubungan kekerabatannya dengan tetua lainnya. Hasil di atas, dapat dijadikan sebagai penentuan induk untuk pembuatan bibit unggul. Semakin jauh hubungan hubungan kekerabatan antar sampel, maka semakin kecil keberhasilan persilangan, tetapi kemungkinan untuk memperoleh genotipe unggul lebih besar jika persilangan berhasil. Semakin beragam genetik, maka semakin besar kemungkinan diperoleh genotipe unggul. Perkawinan antara individu dengan jarak

genetik dekat atau hubungan kekerabatannya sama mempunyai efek peningkatan homozigositas, sebaliknya perkawinan antara individu berjarak genetik besar atau kekerabatannya jauh mempunyai efek peningkatan heterozisitas (Rahmawati *et al.*, 2009: 8). Dewi *et al.* (2013: 36), menyatakan bahwa kekerabatan yang lebih dekat ditunjukkan oleh nilai jarak genetik yang lebih kecil (koefisien matrik yang besar). Jadi semakin tinggi jarak genetik, semakin rendah tingkat kesamaan genetik antar aksesori.

Carvalho *et al.*,(2004), menjelaskan bahwa untuk merakit varietas unggul, yang diperhatikan adalah penentuan tetua persilangan, diperlukan informasi mengenai jarak genetik dan hubungan kekerabatan. Menurut Hadiati, 2002 dalam Rahmawati *et al.* 2009), dalam persilangan, semakin jauh jarak genetik antar tetua, maka peluang dihasilkan kultivar baru akan menjadi besar. Sebaliknya, persilangan antar tetua yang berkerabat dekat mengakibatkan terjadinya variabilitas genetik yang sempit.

BAB V

PENUTUP

A. Kesimpulan

Berdasarkan hasil penelitian yang telah diperoleh, maka dapat disimpulkan bahwa keragaman genetik 4 populasi jagung Lokal Tana Toraja yang diteliti tergolong “sedang” dengan jumlah alel rata-rata 3,72 alel per lokus dan tingkat polimorfisme 0,53 dengan koefisien kemiripan genetik berada pada kisaran 0,47 – 0,85. Terbentuk 2 klaster utama pada koefisien kemiripan genetik 0,47. Klaster I yaitu Lokal Dalle pondan dan Lokal Ungu. Klaster II yaitu Lokal Bebo dan Kandora. Nilai jarak genetik dari ke-4 populasi berada pada kisaran 0,15 – 0,74 dengan nilai jarak genetik rata-rata 0,46.

B. Implikasi Penelitian (Saran)

Hasil penelitian ini dapat dijadikan sebagai sumber informasi penting untuk penelitian selanjutnya. Untuk mempertahankan karakteristik Lokal, dapat dilakukan pemurnian sifat/karakter genotipe dalam populasi dengan rekombinasi gen jagung Lokal yang berasal dari daerah/populasi yang sama. Sedangkan untuk meningkatkan keragaman genetiknya dapat dilakukan rekombinasi gen dari pasangan-pasangan yang memiliki tingkat keragaman genetik yang luas (introduksi gen unggul jagung yang berasal dari daerah lain).

DAFTAR PUSTAKA

- Al-Maraghi A.M. *Terjemah Tafsir Al-Maraghi*. Semarang: CV.Toha Putra Semarang, 1988.
- Anderson JA, Churchill GA, Autrique JE, Tanksley SD, and Sorrels ME. "Optimizing Parental Selection for Genetik Linkage Maps". *Jurnal Genome*. 36.(1993): 181-186.
- Anwar S. "Analisis Ragam Genetik, Heretabilitas dan Hubungan Antara Beberapa Karakter Pertumbuhan Produksi dengan Indek Toleransi Tanaman Rumpuk Pakan Terhadap Cekaman Keragaman". Fakultas Peternakan Universitas Diponegoro (2008): 1-10.
- An-Najjar Z. *Sains Dalam Hadis Mengungkap Fakta Ilmiah dari Kemukjizatan Hadis Nabi*. Jakarta: AMZAH, 2011.
- Azrai M. "Ulasan Pemanfaatan Markah Molekuler dalam Proses Seleksi Pemuliaan Tanaman". *Jurnal Agro Biogen* vol.1 no.1 (2005): 26-37.
- Azrai M. "Sinergi Teknologi Marka Molekuler Dalam Pemuliaan Tanaman Jagung". *Jurnal Litbang Pertanian* vol.25 no.3 (2006): 81-89.
- Bahreisy Salim, Bahreisy Said. *Tafsir Ibnu Katsir*. Kuala Lumpur: Victoria Agencie, 2003.
- Budiarti SG. "Status Pengelolaan Plasma Nutfah Jagung". *Buletin Plasma Nutfah* vol.13 no.1 (2007): 11-18.
- [BPS] Badan Pusat Statistik. *Berita Resmi Statistik Produksi Padi, Jagung, dan Kedelai*. No.28/03/Th. XVIII, 2 Maret 2015.
- [BPS] Badan Pusat Statistik. *Berita Resmi Statistik BPS Provinsi Sulawesi Selatan Produksi Padi, Jagung, dan Kedelai*. No.62/11/73/Th. V, 3 November 2014.
- [BPPMD] Badan Perijinan dan Penanaman Modal Daerah Provinsi Kalimantan Timur. *Budidaya Tanaman Jagung Terintegrasi dengan Industri Pakan Ternak*, 2014.
- Campbell. *Biologi Edisi Kedelapan Jilid 2*. Jakarta: Erlangga, 2008.
- Cahyono B. *Mengenal Lebih Dekat Varietas-Varietas Unggul Jagung*. Bandung: Sinar Baru Algensindo, 2007.

- Carsono N. "Peran Pemuliaan Tanaman dalam Meningkatkan Produksi Pertanian di Indonesia". Disampaikan dalam Seminar *on Agricultural Sciences* Mencermati Perjalanan Revitalisasi Pertanian, Perikanan dan Kehutanan dalam Kajian Terbatas Bidang Produksi Tanaman, Pangan. Tokyo, Januari 2008: 1-8.
- Carvalho de VM, de Fatima PSMM. "Eterase Polymorphism in remanant population of *Aspidosperma polyneuron* Mull, Arg (*Apocynaceae*)". *Rev arvore* 28 (5) (2004): 625-631.
- Cooke K.M, Bernard JK, and West JW. "Performance of Dairy Cows Fed Annual Ryegrass Silage and Corn Silage with Steam-Flaked or Ground Corn". *Journal. Dairy Sci.* 91 (2008): 2417 – 2422.
- CIMMYT (International Maize and Wheat Improvement Center). *Protokol Untuk Karakterisasi Jagung Secara Genotipik Menggunakan Marka SSR Serta Analisis Data*. Asian Maize Biotechnology Network, 2004.
- Departemen Agama RI. *Al-Qur'an dan Terjemah*. Jakarta: PT. Dwi Sukses Mandiri, 2012.
- Dewi IS, Arisanti Y, Bambang S, Purwoko, Hariyadi, Syukur M. "Keragaman Genetik Beberapa Genotipe Jarak Pagar (*Jatropha curcas* L.) Berdaya Hasil Tinggi Berdasarkan Karakter Morfologi, Agronomi, dan Isozim". *Jurnal AgroBiogen* 9(1) (2013): 28-38).
- Faatih M. "Isolasi dan Digesti DNA Kromosom". *Jurnal Penelitian Sains dan Teknologi* vol.10 no 1 (2009): 61-67.
- Fatchiyah EL, Arumingtyas, Widyarti S, Rahayu S. *Prinsip Dasar Biologi Molekuler*. Jakarta: Erlangga, 2011.
- Gaffar S. "Penggunaan PCR (*Polimerase Chain Reaction*) Untuk Deteksi Retrovirus HTLV (*Human T-Cell Lymphotropic Virus*)". Universitas Padjadjaran, 2007.
- George MLC, Regalado E, Warburton M, Vasal S, and Hoisington D. "Genetic diversity of maize inbred lines in relation to downy mildew". *Euphytica* 135 (2004): 145-155.
- Gupta PK, Balyan HS, Sharma PC, and Ramesh B. "Microsatellites in plants: A New Class Of Molecular Markers". *Current Science* vol.70 no.1 (Januari 1996): 45-54.
- Hamka. *Tafsir Al-Azhar*. Singapura: Pustaka Nasional Pte Ltd, 1983.

- Handiwirawan E. Keragaman Molekuler Dalam Suatu Populasi. "Lokakarya Nasional dan Perlindungan Sumber Daya Genetik di Indonesia: Manfaat Ekonomi untuk Mewujudkan Ketahanan Nasional". Pusat Penelitian dan Pengembangan Peternakan, Bogor.
- Handoyo D, dan Rudiretna A. "Prinsip Umum dan Pelaksanaan Polymerase Chain Reaction (PCR)". *Unitas* vol.9 no.1 (September 2001): 17-29.
- Haris N, Aswidinoor H, Mathius NT, dan Purwantara A. "Kemiripan Genetik Klon Karet (*Hevea brasiliensis* Muell.Arg) Berdasarkan Metode Amplified Fragment Length Polymorphisms (AFLP)". *Menara Perkebunan* vol.71 no.1 (2003): 1-15.
- Huda N. "Variabilitas Genetik Daya Hasil 10 Galur Mentimum (*Cucumis sativus* L) Berdasarkan Morfologi Buah". *Skripsi*. Malang: Fakultas Pertanian Universitas Brawijaya, 2008.
- Juhriah, Masniawati, Baharuddin, Musa Y, dan Pabendon MB. "Deteksi Gen Phytoene Synthase 1 (PSY1) dan Karoten Plasma Nutfah Jagung Lokal Sulawesi Selatan Untuk Seleksi Jagung Khusus Provitamin A". *J. Agrivigor* vol.11 no.2 (Januari 2012): 152-160.
- Johari S, Sutopo, Kurnianto E, dan Hasviara E. "Polimorfisme Protein Darah Ayam Kedu". *J.Indon.Tro.Anim.Agric.* 33[4] (2008): 313-318.
- Karp A, Kresnovich S, Bhat KV, Ayad WG, and Hodgkin T. "Molecular Tools in Plant Genetic Resources Conservation: A guide to the Technologies". IPGR. *Technical Bulletin* no.2 (1997): 1-47.
- Khan IA, Awan FS, Ahmad A, and Khan AA. "A Modified Mini-prep Method for Economical and Rapid Extraction of Genomic DNA in Plants". *Plant Molecular Biology Reporter* 22. (2004): 89a-89e. <http://link.springer.com/article/10.1007/BF02773355>.
- Kementerian Pertanian. *Rencana Strategis Kementerian Pertanian Tahun 2015-2019*. Jakarta, 2015.
- Li YC, Korol AB, Fahima T, Beiles A, dan Nevo E. "Microsatellite: Genomic Distribution, Putative and Mutational Mechanism: a review". *Molecular Ecology* 11 (August 2002): 2453-2465.
- Nuraida D. "Pemuliaan Tanaman Cepat dan Tepat Melalui Pendekatan Marka Molekuler". *El-Hayah* vol.2 no.2 (Maret 2012): 97-103.

- Nurtjahjaningsih ILG, Qiptiyah M, Pamungkas T, AYPBC, Widyatmoko, Rimbawanto A. "Karakterisasi Keragaman Genetik Populasi Jabon Putih Menggunakan Penanda *Random Amplified Polymorphism DNA*". *Jurnal Pemuliaan Tanaman Hutan* vol.2 no.2 (September, 2014): 81-92.
- Pabendon MB, Dahlan M, Regalado E, George I, dan Sutrisno. "Pembentukan Klaster Genotipe Jagung Berdasarkan Markah SSR (Simple Sequence Repeat)". *Jurnal Penelitian Pertanian Tanaman Pangan* vol.22 no.1 (2003): 23-30.
- Pabendon MB, Mejaya MJ, Koswara J, dan Aswidinnoor H. "Analisis Keragaman Genetik Inbrida Jagung Berdasarkan Marka SSR dan Korelasinya dengan Data Fenotipik F₁ Hasil Silang Uji". *Jurnal Penelitian Pertanian Tanaman Pangan* vol.26. no.2 (2007): 69-77.
- Pabendon MB, Mejaya MJ, Koswara J, dan Aswidinnoor H. "Korelasi Jarak Genetik Berbasis Marka Mikrosatelit Inbrida Jagung dengan Bobot Biji F₁". *Jurnal Penelitian Pertanian Tanaman Pangan* vol.29 no.1 (2010): 11-17.
- Prasetyono J, Tasliah, Aswidinnoor H, dan Moeljopawiro S. "Identifikasi Marka Mikrosatelit yang Terpaut dengan Sifat Toleransi Terhadap Keracunan Aluminium Pada Padi Persilangan Dupa x ITA131". *Jurnal Bioteknologi Pertanian* vol.8 no.2 (2003): 35-45.
- Purwono, Hartono R. *Bertanam Jagung Unggul*. Jakarta: Penebar Swadaya, 2011.
- Purwanto S. "Perkembangan Produksi dan Kebijakan dalam Peningkatan Produksi Jagung. Direktorat Budi Daya Serealia". *Direktorat Jenderal Tanaman Pangan*. 2008: 456-461.
- Priyanti NA, Arubil A, Arumingtyas AE, dan Azrianingsih R. "Analisis Clustering Varian *Amorphophallus muelleri* Blume yang ditemukan di Jawa Timur Berdasarkan Marka Molekuler CsIA Pengkode Mannan Synthase dengan Teknik PCR-RFLP". *Natural B* vol.2 no.2 (2013): 122-127.
- Rahmawati B, Mahajoeno E. "Variasi Morfologi, Isoenzim dan Kandungan Vitamin C pada Varietas Buah Naga". *Open Acces Nusantara Bioscience* 1: 131-137.
- Rais AS, Silitonga TS, Budiarti SG, Zuraida N, dan Sudjadi M. Evaluasi Ketahanan Plasma Nutfah Tanaman Pangan Terhadap Cekaman Beberapa Faktor Biotik (Hama dan Penyakit). Balai Penelitian Bioteknologi Tanaman Pangan, Bogor. Prosiding Seminar Hasil Penelitian Rintisan dan Bioteknologi Tanaman. 163-174.

- Rais AS. "Eksplorasi Plasma Nutfah Tanaman Pangan di Provinsi Kalimantan Barat. *Buletin Plasma Nutfah* vol.10 no.1 (2004): 23-27.
- Restu M, Mukrimin, dan Gusmiaty. "Optimalisasi Teknik Ekstraksi dan Isolasi DNA Tanaman Suren (*Toona Sureni Merr.*) untuk Analisis Keragaman Genetik Berdasarkan *Random Amplified Polymorphic DNA (RAPD)*. *Jurnal Nature Indonesia* vol.14 No.2 (Februari 2012): 138-142. ISSN 1410-9379.
- Riwandi, Handajaningsih M, Hasanudin. *Teknik Budidaya Jagung dengan Sistem Organik Di Lahan Marginal*. Bengkulu: UNIB Press, 2014.
- Rohlf FJ. *NTSYSpc Numerical Taxonomy And Multivariate Analysis System Version 2.1*. Applied Biostatistics Inc, 2000.
- Ruwaida IP, Yuniastuti E, dan Supriyadi. "Analisis Keragaman Tanaman Durian Sukun (*Durio zibethinus*) berdasarkan Penanda RAPD". *Open Acces Bioteknologi* 6 (2009): 89-98.
- Safuan LO, Boer D, Wijayanto T, dan Susanti N. "Analisis Variabilitas Kultivar Jagung Pulut (*Zea mays Ceritina Kulesh*) Lokal Sulawesi Tenggara". *Jurnal Agroteknos* vol.4 no.2 (2014.): 107-112.
- Saili T, Margawati ET, dan Muladno. "Analisis Molekuler Tingkat Kekerabatan Babi Hutan dan Babi Rusa". <https://www.researchgate.net/publication/282291638>.
- Senior ML, Chin ECL, Lee M, Smith JSC, and Stuber CW. "Simple Sequence Repeat Markers Developed From Maize Sequences Found In The Genebank Database: Map Construction". *Crop Sci* 36 (1996.): 1676-1683.
- Shihab Q. *Tafsir Al-Misbah Pesan, Kesan dan Keserasian Al-Qur'an* Volume 11. Jakarta: Lentera Hati, 2002.
- Siga, CY, Juhriah, Masniawati A, dan Asnady S. Karakterisasi dan Kekerabatan Jagung Lokal Bebo Asala Sangalla Tana Toraja Sulawesi Selatan dengan Jagung Carotenoid SYN 3 Asal CIMMYT Berdasarkan Marka Molekuler Simple Sequence Repeat (SSR). Dari <http://repository.unhas.ac.id/bitstream/handle/123456789/16734/JURNAL.pdf?sequence=1> diakses pada 5 Februari 2016.
- Silitonga TS. Pengelolaan dan Pemanfaatan Plasma Nutfah Padi di Indonesia. *Buletin Plasma Nutfah* vol.10 no.2 (2004): 56-71.















- Silva TA, Cantagalli LB, Saavedra J, Lopes AD, Mangolin CA, Machado MdF, dan Scapim CA. "Population structure and genetic diversity of Brazilian Popcorn germplasm inferred by microsatellite markers". *Electronic Journal of Biotechnology* 18 (2015): 181-187.
- Siswati A, Basuki N, dan Sugiharto A. Karakterisasi Beberapa Galur Inbrida Jagung Pakan (*Zea mays* L.). *Jurnal Proeksi Tanaman* vol.3 no.1 (2015): 19-26.
- Smith JSC, Liu ECL, Shu H, Smith OS, Wall SJ, Senior ML, Mitchell SE, Kresovich S, and Zeigle J. "An evaluation of the utility of SSR loci as molecular markers in maize (*Zea mays* L.): Comparison with data from RFLPs and pedigree". *Theoretical and Applied Genetics* vol. 95 (1997): 163-173.
- Soerjandono NB. "Teknik Produksi Jagung Anjuran Di Lokasi Prima Tani Kabupaten Sumenep". *Buletin Teknik Pertanian* vol.13 no.1 (2008): 27-29.
- Steenis Van CGGJ. *Flora Untuk Sekolah Indonesia*. Jakarta: PT. Pradnya Paramita, 2008.
- Suryanto D. "Melihat Keanekaragaman Organisme Melalui Beberapa Teknik Genetika Molekuler". *Digitized by USU digital library* (2003): 1-11. Dari <http://library.usu.ac.id/download/fmipa/biologi-dwis.pdf>
- Syam R, Sadimantara GR, dan Muzuni. "Analisis Variasi Genetik Jambu Mete (*Anacardium occidentale* L.) Asal Sulawesi Tenggara Menggunakan Marka Molekuler AFLP (*Amplified Fragment Length Polimorfism*)". *Agronomi PPsUNHALU* vol.1 no. 2 (2012): 164-173.
- Tasma IM, Warsun A, Satyawan D, Syafruddin, dan Martono B. "Analisis Kekerabatan 50 Aksesori Kelapa Sawit (*Elaeis guineensis* Jacq.) Asal Kamerun Berdasarkan Marka Mikrosatelit". *Jurnal AgroBiogen* vol.9 no.1 (2013): 19-27.
- Tenriulo A, Suryati E, Parenrengi A, dan Rosmiat. "Ekstraksi DNA Rumput Laut *Kappaphycus alvarezii* Dengan Metode Fenol Kloroform". *Marina Chimica Acta* vol.2 no.2 (2001): 6-10. ISSN 1411-2132.
- Tjitrosoepomo G. *Taksonomi Tumbuhan Obat-Obatan*. Yogyakarta: Gajah Mada University Press, 2010.
- Tanskley SD, Young ND, Paterson AH, and Bonierbale MW. "RFLP mapping in plant breeding: New tools for an old science". *Biotechnology* (7) (1989): 257-264.

- Umiyasih U, Wina E. "Pengolahan dan Nilai Nutrisi Limbah Tanaman Jagung Sebagai Pakan Ternak Ruminansia". *Wartazoa* vol.8 no.3 (2008): 127-136.
- Utami ST, Kusharyati DF, dan Pramono H. "Pemeriksaan Bakteri *Leptospira* Pada Sampel Darah Manusia *Suspect* Lemptospirosis Menggunakan Metode PCR (*Polymerase Chain Reaction*)". *Balaba* vol.9 no.02 (2013): 74-81.
- Utami A, Meryalita R, Prihatin NA, Ambarsari L, Kurniatin PA, Nurcholis W. "Variasi Metode Isolasi DNA Daun Temulawak (*Curcuma xanthorrhiza Roxb.*). *Prosiding Seminar Nasional Kimia Unesa*. (2012): 205-214.
- Vigouroux Y, Jaqueth JS, Matsuoka Y, Smith OS, Beavis WD, Smith JSC, and Doebley J. "Rate and pattern of mutation at microsatellite loci in maize". *Mol. Biol. Evol* 19(8) (2002): 1251-1260.
- Vigouroux Y, Mitchell S, Matsuoka Y, Hamblin M, Kresovich S, Smith JSC, Jaqueth J, Smith OS, and Doebley J. "An Analysis of Genetic Diversity Across the Maize Genome Using Microsatellites". *Genetics Society of America* 169 (2005): 1617-1630.
- Vika TO, Purwantoro A, dan Wulandari RA. Keragaman Molekuler pada Tanaman Lili Hujan (*Zephyranthes spp.*). *Vegetalika* vol.4 no.2 (2015): 70-77.
- Wahyuni TS, Setiamihardja R, Hermiati N, dan Hendroatmojo KH. "Variabilitas Genetik, Heritabilitas dan Hubungan antara Hasil Umbi dengan Beberapa Karakter Kuantitatif dari 52 genotipe Ubi Jalar di Kendalpayak, Malang". *Zuriat* vol 15 no.2 (2004): 109-117.
- Warisno. *Budidaya Jagung Hibrida*. Yogyakarta: Kanisius, 1998.
- Wati SI, Yuniastuti E, dan Nandariyah. 2014. Analisis Keragaman Pola Pita DNA Antar Varietas Gayong (*Canna edulis Ker.*) Dari Daerah Karanganyar, Solo dan Boyolali Berdasarkan Penanda RAPD. *El-Vivo* vol.2 no.1 (April 2014): 90-101. ISSN: 2339 – 1901.
- Welsh R. Dasar - Dasar Genetika dan Pemuliaan Tanaman. *Terjemahan Mogeia JP*. Jakarta: Erlangga, 1991.
- Wijayanto T, Ginting C, Boer D, dan Afu WO. "Ketahanan Sumber Daya Genetik Jagung Sulawesi Tenggara Terhadap Cekaman Kekeringan Pada Berbagai Fase Vegetatif". *Jurnal Agroteknos* 4 (Juli 2014): 101-106.

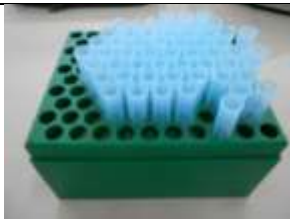
- Yunus M. "Marka Molekuler Untuk Perbaikan Tanaman". Makalah disampaikan pada Lokakarya Teknik Dasar Molekuler untuk Pemuliaan Tanaman. Balai Besar Penelitian dan Pengembangan Bioteknologi dan Sumberdaya Genetik Pertanian, Bogor, 19-23 Juli, 2004.
- Yuwono T. *Bioteknologi Pertanian*. Yogyakarta: Gajah Mada University Press, 2008.
- Zainuddin A, Maftuchah, Martasari C, Santoso TJ. "Keragaman Genetik Beberapa Kultivar Tanaman Mangga Berdasarkan Penanda Molekuler Mikrosatelit". Disampaikan dalam Kongres Ketiga Komisi Daerah Sumber Daya Genetik. Hotel Singgasana, Surabaya Tanggal 3-5 Agustus, 2010.

Lampiran 1. Alat dan Bahan





a. Alat

 <p>Perlengkapan menanam.1</p>	 <p>Perlengkapan (Pemeliharaan) penanam.2</p>	 <p>Timbangan</p>
 <p>Pipet mikro</p>	 <p>Mortar dan pestle</p>	 <p>Mesin PCR</p>
 <p>Freezer</p>	 <p>Tube</p>	 <p>Tip</p>
 <p>Mikrosentrifuges, Vortex mixer</p>	 <p>Water bath</p>	 <p>Lemari asam</p>
 <p>Sentrifuge</p>	 <p>Neraca analitik</p>	 <p>Hotplate</p>

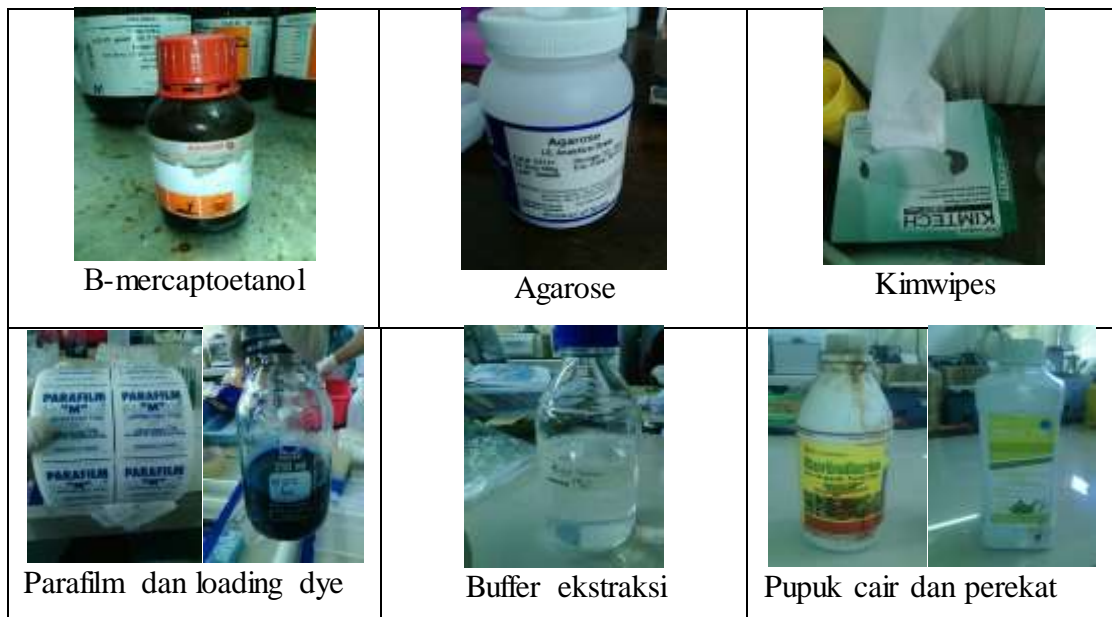





b. Bahan

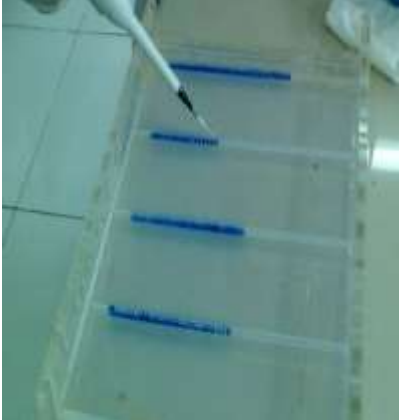

		
<p>TEMED dan APS</p>	<p>Propanol dan Etanol 70%</p>	<p>Akrilamid 8%</p>
		
<p>Primer SSRs jagung</p>	<p>Primer dan DNA jagung dalam freezer</p>	<p>Ethidium Bromida (EtBr)</p>

Lampiran 2. Alur singkat penelitian

1. Persiapan benih/materi genetic	2. Isolasi DNA	
		
3. Uji Kualitas dan Kuantitas DNA	4. Proses PCR	5. Elektroforesis Vertikal
		
...Lanjut elektroforesis vertk.	6. Visualisasi PAGE 8%	



7. Skoring pola pita DNA dalam bentuk data biner (0 ; 1 ; 9)

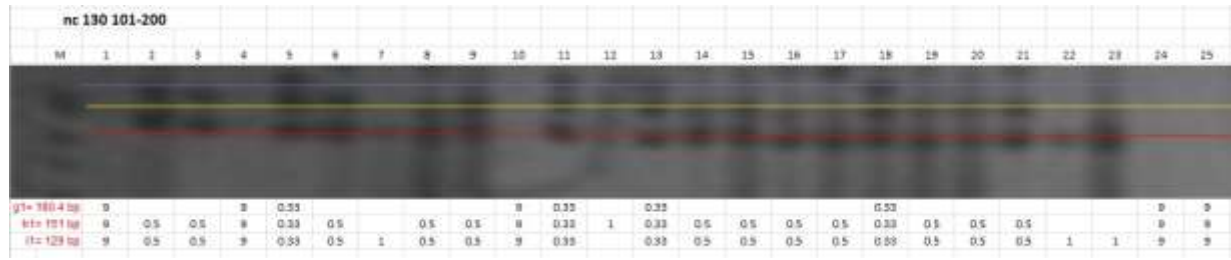

8. Data biner siap dianalisis menggunakan program NTSYS pc 2.1 dan power marker V 3.25 + Treeview.



Lampiran. 3 Jarak Genetik 4 Populasi Jagung Lokal Tana Toraja

a. Jagung Lokal Bebo (LB)

Jarak genetik jagung Lokal Bebo dapat dilihat pada Tabel 6. Nilai jarak genetik terendah yaitu 0,21 (B-2 vs B-1) dan nilai jarak genetik tertinggi yaitu 0,61 (B-23 vs B-5) dengan nilai rata-rata yaitu 0,42.

Tabel 6. Jarak genetik 25 genotipe jagung lokal Bebo

No	Genotipe	LB-1	LB-2	LB-3	LB-4	LB-5	LB-6	LB-7	LB-8	LB-9	LB-10	LB-11	LB-12	LB-13	LB-14	LB-15	LB-16	LB-17	LB-18	LB-19	LB-20	LB-21	LB-22	LB-23	LB-24	LB-25
1	LB-1	0.00																								
2	LB-2	0.21	0.00																							
3	LB-3	0.36	0.32	0.00																						
4	LB-4	0.39	0.39	0.22	0.00																					
5	LB-5	0.33	0.27	0.42	0.40	0.00																				
6	LB-6	0.32	0.38	0.32	0.45	0.36	0.00																			
7	LB-7	0.45	0.45	0.48	0.52	0.47	0.33	0.00																		
8	LB-8	0.49	0.44	0.52	0.55	0.47	0.40	0.33	0.00																	
9	LB-9	0.40	0.39	0.37	0.41	0.55	0.42	0.48	0.44	0.00																
10	LB-10	0.42	0.43	0.53	0.59	0.57	0.37	0.36	0.38	0.40	0.00															
11	LB-11	0.52	0.48	0.49	0.54	0.57	0.47	0.43	0.38	0.47	0.29	0.00														
12	LB-12	0.50	0.47	0.41	0.46	0.52	0.38	0.41	0.40	0.45	0.35	0.29	0.00													
13	LB-13	0.53	0.49	0.45	0.47	0.53	0.42	0.38	0.41	0.43	0.37	0.26	0.16	0.00												
14	LB-14	0.50	0.48	0.50	0.53	0.60	0.44	0.47	0.43	0.41	0.22	0.27	0.33	0.30	0.00											
15	LB-15	0.54	0.44	0.52	0.58	0.48	0.53	0.49	0.46	0.61	0.49	0.39	0.43	0.43	0.47	0.00										
16	LB-16	0.45	0.39	0.44	0.48	0.49	0.45	0.44	0.43	0.46	0.41	0.39	0.40	0.45	0.46	0.33	0.00									
17	LB-17	0.45	0.38	0.56	0.59	0.53	0.46	0.51	0.42	0.50	0.28	0.33	0.44	0.49	0.32	0.38	0.41	0.00								
18	LB-18	0.41	0.32	0.49	0.51	0.44	0.38	0.44	0.41	0.51	0.31	0.36	0.42	0.43	0.41	0.45	0.30	0.34	0.00							
19	LB-19	0.50	0.45	0.55	0.45	0.50	0.47	0.41	0.42	0.50	0.44	0.49	0.36	0.36	0.45	0.36	0.33	0.41	0.42	0.00						
20	LB-20	0.50	0.39	0.55	0.55	0.52	0.48	0.40	0.47	0.53	0.47	0.50	0.40	0.43	0.48	0.33	0.28	0.41	0.38	0.19	0.00					
21	LB-21	0.39	0.43	0.56	0.60	0.50	0.47	0.55	0.55	0.57	0.39	0.48	0.43	0.50	0.45	0.41	0.31	0.32	0.29	0.44	0.33	0.00				
22	LB-22	0.47	0.46	0.56	0.57	0.56	0.51	0.41	0.38	0.53	0.45	0.41	0.40	0.40	0.52	0.48	0.35	0.51	0.32	0.45	0.44	0.39	0.00			
23	LB-23	0.56	0.53	0.52	0.46	0.61	0.50	0.45	0.48	0.50	0.43	0.36	0.45	0.42	0.37	0.43	0.45	0.43	0.43	0.40	0.44	0.55	0.44	0.00		
24	LB-24	0.51	0.48	0.56	0.53	0.56	0.57	0.53	0.44	0.56	0.37	0.32	0.33	0.39	0.30	0.39	0.45	0.30	0.39	0.40	0.46	0.36	0.44	0.37	0.00	
25	LB-25	0.49	0.45	0.59	0.53	0.59	0.57	0.55	0.57	0.58	0.46	0.42	0.47	0.51	0.44	0.47	0.40	0.32	0.36	0.40	0.32	0.32	0.41	0.35	0.38	0.00
rata-rata		0.45	0.42	0.48	0.51	0.52	0.45	0.45	0.44	0.50	0.38	0.38	0.39	0.43	0.42	0.40	0.37	0.38	0.37	0.38	0.40	0.41	0.43	0.36	0.38	0.00
		0.42																								

b. Jagung Lokal Kandora (LK)

Jarak genetik jagung Lokal Kandora dapat dilihat pada Tabel 7. Nilai jarak genetik terendah yaitu 0,19 (K-24 vs K-23) dan nilai jarak genetik tertinggi yaitu 0,69 (K-25 vs K-1) dengan nilai rata-rata yaitu 0,44.

Tabel 7. Jarak genetik 25 genotipe jagung lokal Kandora

No	Genotipe	LK-1	LK-2	LK-3	LK-4	LK-5	LK-6	LK-7	LK-8	LK-9	LK-10	LK-11	LK-12	LK-13	LK-14	LK-15	LK-16	LK-17	LK-18	LK-20	LK-21	LK-22	LK-23	LK-24	LK-25	
1	LK-1	0.00																								
2	LK-2	0.31	0.00																							
3	LK-3	0.50	0.44	0.00																						
4	LK-4	0.44	0.49	0.49	0.00																					
5	LK-5	0.54	0.42	0.39	0.48	0.00																				
6	LK-6	0.52	0.56	0.53	0.44	0.55	0.00																			
7	LK-7	0.56	0.40	0.37	0.46	0.38	0.56	0.00																		
8	LK-8	0.60	0.45	0.50	0.53	0.45	0.51	0.41	0.00																	
9	LK-9	0.50	0.56	0.65	0.43	0.62	0.42	0.57	0.56	0.00																
10	LK-10	0.53	0.36	0.54	0.50	0.46	0.51	0.41	0.45	0.52	0.00															
11	LK-11	0.53	0.53	0.47	0.38	0.44	0.52	0.40	0.57	0.46	0.44	0.00														
12	LK-12	0.56	0.53	0.47	0.44	0.39	0.43	0.42	0.45	0.49	0.39	0.49	0.00													
13	LK-13	0.43	0.49	0.37	0.47	0.44	0.43	0.48	0.46	0.49	0.49	0.45	0.22	0.00												
14	LK-14	0.58	0.59	0.47	0.57	0.42	0.49	0.47	0.51	0.43	0.50	0.42	0.29	0.29	0.00											
15	LK-15	0.49	0.54	0.47	0.43	0.45	0.46	0.52	0.51	0.45	0.50	0.32	0.39	0.37	0.34	0.00										
16	LK-16	0.57	0.56	0.52	0.53	0.55	0.57	0.48	0.45	0.58	0.47	0.37	0.53	0.48	0.41	0.40	0.00									
17	LK-17	0.59	0.50	0.60	0.53	0.47	0.60	0.41	0.53	0.52	0.27	0.33	0.55	0.55	0.45	0.45	0.38	0.00								
18	LK-18	0.46	0.51	0.51	0.50	0.60	0.53	0.45	0.58	0.48	0.35	0.32	0.49	0.44	0.45	0.31	0.32	0.35	0.00							
19	LK-20	0.62	0.58	0.48	0.62	0.49	0.53	0.46	0.58	0.52	0.39	0.45	0.35	0.42	0.36	0.50	0.49	0.50	0.41	0.00						
20	LK-21	0.49	0.46	0.43	0.45	0.48	0.43	0.36	0.47	0.48	0.30	0.36	0.38	0.45	0.47	0.44	0.50	0.48	0.32	0.38	0.00					
21	LK-22	0.57	0.48	0.40	0.43	0.44	0.43	0.46	0.47	0.53	0.36	0.45	0.30	0.33	0.43	0.42	0.53	0.49	0.44	0.44	0.34	0.00				
22	LK-23	0.53	0.50	0.38	0.36	0.45	0.44	0.38	0.48	0.52	0.46	0.38	0.40	0.43	0.48	0.41	0.52	0.50	0.43	0.56	0.29	0.38	0.00			
23	LK-24	0.49	0.41	0.39	0.40	0.40	0.42	0.44	0.41	0.54	0.41	0.42	0.38	0.43	0.49	0.36	0.49	0.50	0.38	0.55	0.28	0.33	0.19	0.00		
24	LK-25	0.69	0.60	0.47	0.62	0.48	0.49	0.50	0.41	0.56	0.48	0.47	0.53	0.53	0.44	0.53	0.45	0.52	0.53	0.49	0.43	0.47	0.46	0.40	0.00	
rata-rata		0.53	0.50	0.47	0.48	0.47	0.49	0.45	0.49	0.50	0.41	0.40	0.40	0.43	0.43	0.42	0.46	0.48	0.42	0.48	0.34	0.39	0.32	0.40	0.00	
		0.44																								

c. Jagung Lokal Ungu (LU)

Jarak genetik jagung Lokal Ungu dapat dilihat pada Tabel 8. Nilai jarak genetik terendah yaitu 0,17 (PU-10 vs PU-9) dan nilai jarak genetik tertinggi yaitu 0,63 (PU-23 vs PU-7) dengan nilai rata-rata yaitu 0,43.

Tabel 8. Jarak genetik 25 genotipe jagung lokal Ungu

No	Genotipe	LU-1	LU-2	LU-3	LU-4	LU-5	LU-6	LU-7	LU-8	LU-9	LU-10	LU-11	LU-12	LU-13	LU-14	LU-15	LU-16	LU-17	LU-18	LU-20	LU-22	LU-23	LU-24	LU-25	
1	LU-1	0.00																							
2	LU-2	0.37	0.00																						
3	LU-3	0.50	0.47	0.00																					
4	LU-4	0.44	0.32	0.36	0.00																				
5	LU-5	0.38	0.32	0.46	0.34	0.00																			
6	LU-6	0.45	0.40	0.49	0.32	0.36	0.00																		
7	LU-7	0.53	0.47	0.48	0.34	0.52	0.42	0.00																	
8	LU-8	0.46	0.35	0.44	0.37	0.47	0.46	0.33	0.00																
9	LU-9	0.39	0.32	0.42	0.35	0.41	0.46	0.41	0.30	0.00															
10	LU-10	0.40	0.38	0.41	0.43	0.47	0.48	0.40	0.38	0.17	0.00														
11	LU-11	0.53	0.44	0.52	0.48	0.51	0.54	0.39	0.36	0.38	0.35	0.00													
12	LU-12	0.42	0.32	0.39	0.33	0.32	0.42	0.38	0.38	0.38	0.40	0.34	0.00												
13	LU-13	0.37	0.38	0.55	0.49	0.40	0.42	0.53	0.53	0.49	0.55	0.50	0.30	0.00											
14	LU-14	0.40	0.38	0.54	0.46	0.43	0.40	0.49	0.43	0.41	0.47	0.46	0.32	0.38	0.00										
15	LU-15	0.40	0.46	0.51	0.45	0.32	0.40	0.49	0.53	0.53	0.53	0.47	0.37	0.23	0.49	0.00									
16	LU-16	0.37	0.47	0.46	0.34	0.37	0.40	0.46	0.45	0.45	0.52	0.45	0.34	0.39	0.40	0.38	0.00								
17	LU-17	0.39	0.41	0.53	0.44	0.43	0.41	0.43	0.29	0.46	0.46	0.46	0.27	0.37	0.30	0.40	0.33	0.00							
18	LU-18	0.36	0.44	0.47	0.45	0.45	0.41	0.43	0.33	0.40	0.41	0.44	0.36	0.40	0.28	0.48	0.33	0.28	0.00						
19	LU-20	0.43	0.39	0.56	0.43	0.48	0.52	0.43	0.26	0.32	0.44	0.40	0.40	0.47	0.35	0.50	0.43	0.37	0.28	0.00					
20	LU-22	0.45	0.40	0.40	0.33	0.47	0.48	0.42	0.40	0.42	0.48	0.47	0.35	0.43	0.48	0.48	0.49	0.46	0.40	0.41	0.00				
21	U-23	0.41	0.43	0.56	0.49	0.47	0.59	0.63	0.50	0.48	0.51	0.53	0.51	0.53	0.50	0.59	0.55	0.60	0.49	0.50	0.36	0.00			
22	LU-24	0.36	0.47	0.60	0.42	0.43	0.48	0.54	0.50	0.50	0.53	0.53	0.43	0.46	0.42	0.47	0.41	0.42	0.47	0.49	0.45	0.37	0.00		
23	LU-25	0.43	0.50	0.56	0.57	0.53	0.49	0.56	0.51	0.48	0.44	0.49	0.45	0.47	0.47	0.49	0.52	0.47	0.42	0.53	0.45	0.50	0.37	0.00	
rata-rata		0.42	0.40	0.49	0.41	0.44	0.46	0.46	0.41	0.42	0.47	0.46	0.37	0.41	0.41	0.47	0.44	0.43	0.41	0.48	0.42	0.43	0.37	0.00	
		0.43																							

d. Jagung Lokal Dalle Pondan (LDP)

Jarak genetik jagung Lokal Dalle pondan dapat dilihat pada Tabel 9. Nilai jarak genetik terendah yaitu 0,15 (DP-14 vs DP-1) dan nilai jarak genetik tertinggi yaitu 0,58 (DP-19 vs DP-16) dengan nilai rata-rata yaitu 0,35.

Tabel 9. Jarak genetik 25 genotipe jagung lokal Dalle Pondan

No	Genotipe	LDP-1	LDP-2	LDP-3	LDP-4	LDP-5	LDP-6	LDP-7	LDP-8	LDP-9	LDP-10	LDP-11	LDP-12	LDP-13	LDP-14	LDP-15	LDP-16	LDP-18	LDP-19	LDP-20	LDP-21	LDP-22	LDP-23	LDP-24	LDP-25	
1	LDP-1	0.00																								
2	LDP-2	0.32	0.00																							
3	LDP-3	0.26	0.24	0.00																						
4	LDP-4	0.21	0.28	0.30	0.00																					
5	LDP-5	0.21	0.32	0.31	0.19	0.00																				
6	LDP-6	0.22	0.42	0.26	0.30	0.35	0.00																			
7	LDP-7	0.26	0.38	0.35	0.29	0.24	0.30	0.00																		
8	LDP-8	0.30	0.38	0.35	0.33	0.27	0.42	0.21	0.00																	
9	LDP-9	0.31	0.30	0.23	0.30	0.27	0.35	0.28	0.29	0.00																
10	LDP-10	0.32	0.27	0.33	0.24	0.39	0.34	0.40	0.38	0.26	0.00															
11	LDP-11	0.37	0.21	0.38	0.29	0.28	0.47	0.29	0.37	0.28	0.35	0.00														
12	LDP-12	0.26	0.37	0.30	0.30	0.41	0.31	0.35	0.38	0.18	0.24	0.36	0.00													
13	LDP-13	0.40	0.27	0.29	0.39	0.38	0.39	0.43	0.49	0.30	0.37	0.26	0.40	0.00												
14	LDP-14	0.15	0.32	0.29	0.18	0.27	0.33	0.26	0.29	0.31	0.28	0.35	0.24	0.40	0.00											
15	LDP-15	0.35	0.41	0.39	0.40	0.35	0.35	0.34	0.46	0.31	0.48	0.38	0.46	0.35	0.36	0.00										
16	LDP-16	0.28	0.34	0.29	0.32	0.21	0.37	0.31	0.34	0.27	0.44	0.35	0.46	0.24	0.29	0.17	0.00									
17	LDP-18	0.33	0.35	0.34	0.42	0.44	0.46	0.43	0.41	0.29	0.39	0.43	0.37	0.48	0.38	0.42	0.39	0.00								
18	LDP-19	0.42	0.40	0.47	0.51	0.51	0.43	0.40	0.46	0.51	0.43	0.46	0.49	0.54	0.44	0.50	0.58	0.44	0.00							
19	LDP-20	0.27	0.31	0.34	0.32	0.38	0.33	0.26	0.28	0.43	0.33	0.36	0.38	0.41	0.24	0.46	0.35	0.43	0.31	0.00						
20	LDP-21	0.36	0.43	0.42	0.42	0.45	0.41	0.35	0.38	0.47	0.42	0.45	0.45	0.51	0.37	0.51	0.45	0.38	0.35	0.28	0.00					
21	LDP-22	0.33	0.37	0.36	0.39	0.43	0.35	0.33	0.39	0.42	0.40	0.43	0.36	0.46	0.27	0.32	0.41	0.32	0.33	0.33	0.26	0.00				
22	LDP-23	0.32	0.31	0.30	0.34	0.34	0.43	0.28	0.31	0.34	0.37	0.35	0.36	0.42	0.26	0.41	0.35	0.26	0.37	0.25	0.25	0.18	0.00			
23	LDP-24	0.39	0.40	0.47	0.45	0.41	0.44	0.32	0.43	0.46	0.44	0.36	0.53	0.33	0.41	0.39	0.34	0.41	0.40	0.36	0.28	0.34	0.29	0.00		
24	LDP-25	0.41	0.43	0.45	0.41	0.49	0.48	0.39	0.41	0.50	0.42	0.49	0.41	0.48	0.33	0.51	0.47	0.39	0.44	0.31	0.23	0.23	0.24	0.33	0.00	
	rata-rata	0.31	0.34	0.34	0.34	0.36	0.39	0.33	0.38	0.36	0.38	0.39	0.41	0.42	0.33	0.41	0.42	0.37	0.36	0.31	0.25	0.25	0.27	0.33	0.00	
		0,35																								

Lampiran 4. Pengenceran DNA

Pengenceran DNA dilakukan pada sampel yang memiliki konsentrasi DNA diatas 10 ng/ μ l. Pengenceran dilakukan dengan rumus sebagai berikut :

$$V_1 \cdot M_1 = V_2 \cdot M_2$$

Keterangan:

V_1 : Volume stok yang akan dilarutkan

M_1 : Konsentrasi DNA stok

V_2 : Volume larutan kerja yang disiapkan

M_2 : Konsentrasi larutan kerja

Pengenceran	
1. Pengenceran setara 50 ng/ μ l $V_1 \cdot 50 = 100 \cdot 10$ $V_1 = 1000/50$ $= 20 \text{ DNA} + 80 \text{ NP } (\mu\text{l})$	6. Pengenceran setara 200 ng/ μ l $V_1 \cdot 200 = 100 \cdot 10$ $V_1 = 1000/200$ $= 5 \text{ DNA} + 95 \text{ NP } (\mu\text{l})$
2. Pengenceran setara 80 ng/ μ l $V_1 \cdot 80 = 100 \cdot 10$ $V_1 = 1000/80$ $= 12,5 \text{ DNA} + 87,5 \text{ NP } (\mu\text{l})$	7. Pengenceran setara 250 ng/ μ l $V_1 \cdot 250 = 100 \cdot 10$ $V_1 = 1000/250$ $= 4 \text{ DNA} + 96 \text{ NP } (\mu\text{l})$
3. Pengenceran setara 100 ng/ μ l $V_1 \cdot 100 = 100 \cdot 10$ $V_1 = 1000/100$ $= 10 \text{ DNA} + 90 \text{ NP } (\mu\text{l})$	8. Pengenceran setara 300 ng/ μ l $V_1 \cdot 300 = 100 \cdot 10$ $V_1 = 1000/300$ $= 3,3 \text{ DNA} + 96,7 \text{ NP } (\mu\text{l})$
4. Pengenceran setara 130 ng/ μ l $V_1 \cdot 130 = 100 \cdot 10$ $V_1 = 1000/130$ $= 7,7 \text{ DNA} + 92,3 \text{ NP } (\mu\text{l})$	9. Pengenceran setara 350 ng/ μ l $V_1 \cdot 350 = 100 \cdot 10$ $V_1 = 1000/350$ $= 2,85 \text{ DNA} + 97,15 \text{ NP } (\mu\text{l})$
5. Pengenceran setara 150 ng/ μ l $V_1 \cdot 150 = 100 \cdot 10$ $V_1 = 1000/150$ $= 6,6 \text{ DNA} + 93,4 \text{ NP } (\mu\text{l})$	

Lampiran 5. Pembuatan Larutan Stok Kerja

Tabel 3.6 Cocktail untuk 1x reaksi PCR

No.	Larutan Stok	Volume (μ l)
1.	Taq DNA Polymerase (<i>Green taq</i>)	6,25
2.	Primer mix (F dan R)	0,5
3.	Air ultrapure steril	2,25
4.	DNA	1
	Volume total	10

Tabel 3.8. Bahan yang digunakan untuk pembuatan PAGE 8%

No	Bahan	Volume
1.	8% Acrylamide	100 ml
2.	TEMED (<i>N,N,N',N'-tetramethyl ethylenediamine</i>)	100 μ l
3.	APS (<i>Ammonium persulfat</i>)	1000 μ l

Tabel 3.9 Bahan yang digunakan untuk visualisasi pita DNA

No.	Bahan	Volume
1.	1 L Silver staining	
	a. Silver nitrate	1 g
	b. Aquadest	1 L
2.	1 L NaOH	
	a. NaOH	20 g
	b. Aquadest	1 L
	c. Formaldehyde	3000 μ l

DAFTAR RIWAYAT HIDUP



Ramlah, lahir di Bonne-Bonne Kabupaten Polewali-Mandar pada tanggal 20 Oktober 1994. Penulis adalah anak terakhir dari 3 bersaudara (Haerani, G dan Ahmad) dari pasangan Abd.Gani Sulaeman dan Masnah Rahman. Riwayat pendidikan formal yang telah ditempuh penulis adalah sebagai berikut:

1. Taman Kanak-Kanak (TK) Asyiah pada tahun 2000-2002.
2. Sekolah Dasar (SD) Negeri No. 028 Inpres Ugi-Baru pada tahun 2002-2007.
3. Sekolah Lanjutan Tingkat Pertama (SLTP) Negeri 1 Wonomulyo pada tahun 2007-2009.
4. Sekolah Lanjutan Tingkat Atas (SLTA) Negeri 1 Wonomulyo pada tahun 2009-2012.
5. Pada tahun 2012, penulis diterima di Universitas Islam Negeri (UIN) Alauddin Makassar melalui jalur Penerimaan Mahasiswa Jalur Khusus (PMJK) pada Program Strata 1 (S1) jurusan Biologi, Fakultas Sains dan Teknologi, UIN Alauddin Makassar.

Selama masa kuliah penulis aktif menjadi asisten praktikum pada berbagai mata kuliah seperti Biologi Dasar, Anatomi Tumbuhan, Struktur Hewan, Taksonomi Tumbuhan Rendah, Reproduksi dan Embriologi, Fisiologi Tumbuhan, Mikrobiologi Umum, Genetika dan Biologi Molekuler. Selain itu, penulis juga aktif dalam organisasi diantaranya yaitu

1. Himpunan Mahasiswa Jurusan Biologi (HMJ Biologi) pada tahun 2013/2014.
2. Organisasi Daerah Perhimpunan Pelajar Mahasiswa Keluarga Mandar-Tande (PPM-HIKMAT) pada tahun 2013-2014.
3. Unit Kegiatan Mahasiswa (UKM) Badminton pada tahun 2014-2015.

Selama masa kuliah, penulis juga aktif mengikuti pelatihan-pelatihan intra-kampus, seminar-seminar dan symposium lokal maupun nasional, baik yang dilaksanakan tingkat jurusan, fakultas maupun universitas.