

**PERANAN *PUBLIC RELATIONS* DALAM
MENINGKATKAN *BRAND IMAGE* BADAN
PENYELENGGARA JAMINAN SOSIAL CABANG
MAKASSAR**



SKRIPSI

Diajukan Untuk Memenuhi Salah Satu Syarat Meraih Gelar
Sarjana Sosial Jurusan Ilmu Komunikasi
Pada Fakultas Dakwah dan Komunikasi
UIN Alauddin Makassar

Oleh :

REZKY AMALIAH
NIM : 50700111072

**FAKULTAS DAKWAH DAN KOMUNIKASI
UNIVERSITAS ISLAM NEGERI (UIN)
ALAUDDIN MAKASSAR
2015**

PERNYATAAN KEASLIAN SKRIPSI

Dengan penuh kesadaran, penyusun yang bertanda tangan di bawah ini menyatakan bahwa skripsi ini benar bahwa hasil karya penyusun sendiri. Jika di kemudian hari terbukti bahwa ini merupakan duplikat, tiruan, plagiat, atau dibuat oleh orang lain, sebagian atau seluruhnya, maka skripsi dan gelar yang diperoleh karenanya batal demi hukum.

Makassar, Desember 2015.

Penyusun,

Rezky Amaliah

NIM : 50700111072

PENGESAHAN SKRIPSI

Skripsi yang berjudul “Peranan Public Relations Dalam Meningkatkan Brand Image BPJS Kesehatan Cabang Makassar” yang disusun oleh Saudari Rezky Amaliah, NIM : 50700111072, Mahasiswa Jurusan Ilmu Komunikasi Universitas Islam Negeri (UIN) Alauddin Makassar, telah diuji dan dipertahankan dalam sidang Munaqasyah yang diselenggarakan pada 2015 dinyatakan telah dapat diterima sebagai salah satu syarat untuk memperoleh gelar Sarjana Sosial dalam Jurusan Ilmu komunikasi dengan beberapa perbaikan.

Makassar, 2015

DEWAN PENGUJI

Ketua	: RamsiahTasruddin. S.Ag.,M.Si	(.....)
Sekretaris	: Dr. Abd. Halik, M.Si.	(.....)
Munaqisy I	: Dr. Irwan Misbach, SE., M.Si	(.....)
Munaqisy II	: Dra.Audah Mannan,M.Ag.	(.....)
Pembimbing I	: Dra. Hj, Radhiah AP, M.SI	(.....)
Pembimbing II	: Haidir Fitra Siagian, S.Sos. M.Si	(.....)

Diketahui Oleh :

Dekan Fakultas Dakwah dan Komunikasi

UIN Alauddin Makassar

Dr. H. Abd. Rasyid Masri, S.Ag.,M.Pd.,M.Si.,M.M

NIP. 19690827 199603 1 004

PERSETUJUAN PEMBIMBING

Pembimbing penulisan skripsi saudara Rezky Amaliah, NIM:50700111072, Mahasiswa Jurusan Ilmu Komunikasi UIN Alauddin Makassar, setelah dengan saksama meneliti dan mengoreksi skripsi yang bersangkutan dengan judul, “Peranan Public Relations Dalam Meningkatkan Brand Image BPJS Kesehatan Cabang Makassar”, memandang bahwa Skripsi tersebut telah memenuhi syarat-syarat ilmiah dan dapat disetujui untuk diajukan kesidang *munaqasyah*.

Demikian persetujuan ini diberikan untuk di proses lebih lanjut.

Makassar, 2015

Pembimbing I

Pembimbing II

Dra. Hj. Radhiah AP, M.Si
NIP. 19521221 197703 2 001

Haidir Fitrah Siagian, S.Sos., M.Si
NIP. 19741020 200604 1 002

KATA PENGANTAR

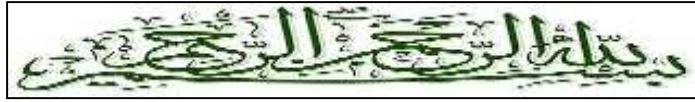

Segala puji dan syukur kita panjatkan kehadirat Allah SWT, atas limpahan berkah, rahmat dan hidayah-Nya, sehingga Penulis diberikan kesempatan, kesehatan dan kemampuan untuk dapat menyelesaikan penyusunan skripsi ini. Salam dan shalawat atas junjungan Nabi Muhammad saw., yang telah menuntun manusia ke jalan yang diridhoi oleh Allah SWT.

Skripsi yang berjudul “Peranan *Public Relations* dalam Meningkatkan *Brand Image* Badan Penyelenggara Jaminan Sosial Cabang Makassar” skripsi ini disusun sebagai salah satu syarat untuk memperoleh gelar sarjana (S.Sos) pada program studi Ilmu Komunikasi Fakultas Dakwah dan Komunikasi Universitas Islam Negeri Alauddin Makassar.

Dalam pembuatan skripsi ini, Penulis sadar masih banyak kekurangan di dalamnya. Oleh karena itu, Penulis mengharapkan sumbangan saran dan kritikan semua pihak untuk menyempurnakan skripsi ini menjadi lebih baik. Baik itu dari bimbingan para dosen maupun rekan-rekan mahasiswa. Dalam penyusunan skripsi ini, Penulis mendapatkan banyak motivasi, baik secara moral maupun materil. Oleh karena itu, dengan tulus penulis mengucapkan terimakasih kepada:

1. Bapak Prof. Dr. H. Musafir Pababbari, M.Si. selaku Rektor Universitas Islam Negeri (UIN) Alauddin Makassar.
2. Dr. H. Abd. Rasyid Masri, S.Ag., M.Pd., M.Si., M.M, selaku Dekan Fakultas Dakwah dan Komunikasi UIN Alauddin Makassar. Dan Dr. Misbahuddin, M.Ag., Wakil Dekan I, Dr. Mahmuddin, M.Ag., Wakil Dekan II, dan Dr. Nur Syamsiah, M.Pd.I selaku Wakil Dekan III yang telah memberi wadah buat penulis.

3. Ramsiah Tasruddin, S.Ag.,M.Si selaku Ketua Jurusan Ilmu Komunikasi dan, Dr. Abdul Halik, M.Si. selaku Sekretaris Jurusan Ilmu Komunikasi UIN Alauddin Makassar beserta seluruh staf yang telah memberikan arahan dan petunjuk selama masa pendidikan.
4. Dra. Hj. Radhiah AP, M.Si selaku Pembimbing I yang senantiasa memberikan arahan pada saat penulis masih merampungkan skripsi.
5. Haidir Fitrah Siagian S.Sos., M.Si, selaku Pembimbing II yang dengan sabar dan tidak bosan-bosannya membantu Penulis saat konsultasi.
6. Dr. Irwan Misbach, SE.,M.Si, selaku Penguji I Yang Telah Memberikan arahan, saran, dan masukan dalam penyusunan skripsi ini.
7. Audah Mannan, M.Ag selaku Penguji II yang telah mengoreksi untuk membantu dalam menyelesaikan skripsi ini.
8. Segenap Dosen, Staf Jurusan, Tata Usaha serta perpustakaan Fakultas Dakwah dan Komunikasi tak lupa Penulis haturkan banyak terima kasih atas ilmu, bimbingan, arahan, motivasi dan nasehatnya selama Penulis menempuh pendidikan di Jurusan Ilmu Komunikasi.
9. Ucapan terima kasih kepada para Informan Badan Penyelenggara Jaminan Sosial cabang Makassar yang dengan kerelaannya memberikan informasi kepada penulis selama penulisan skripsi ini.
10. Dengan segenap jiwa dan setulus hati saya ucapkan terima kasih kepada ke dua orang tuaku. Ayahanda tercinta Muh. Natsir dan Ibunda tercinta Naya Hidayah. Entah kata apa yang sanggup untuk mengungkapkan rasa terima kasihku kepada kalian, rasa cintaku untuk kalian dan rasa sayangku untuk kalian yang sudah banyak memberi kasih sayang, dukungan baik moril maupun materil, nasehat, dan doa sehingga perkuliahan dan penyusunan skripsi ini dapat terlaksana

dengan baik. aku berjanji akan sepenuh hati dan sepenuh jiwa memenuhi harapan kalian, dan menjadi seperti yang kalian inginkan.

11. Ucapan terima kasih kepada rekan-rekan seperjuangan, mahasiswa angkatan 2011 Jurusan Ilmu Komunikasi, Fakultas Dakwah dan Komunikasi yang telah bersama dengan penulis dalam berjuang menyelesaikan kuliah. Teman-teman KKN Reguler Desa Parangbanoa Kec. Pallangga Kabb. Gowa.

12. Kepada semua pihak yang tidak dapat penulis sebutkan namanya satu persatu yang telah membantu dalam menyelesaikan skripsi ini.

Penulis menyadari sepenuhnya, karya kecil ini merupakan sebuah karya sederhana yang masih banyak kekurangan serta jauh dari kesempurnaan. Kritik dan saran sangat penulis harapkan, demi kesempurnaan penulisan di masa mendatang. Akhir kata, besar harapan Penulis agar kiranya skripsi ini berguna bagi kita semua dan dapat bermanfaat dalam kehidupan sehari-hari.

Makassar, Desember 2015

Penyusun

Rezky Amaliah

Nim: 50700111072

DAFTAR ISI

HALAMAN JUDUL	i
PERNYATAAN KEASLIAN SKRIPSI.....	ii
PENGESAHAN SKRIPSI.....	iii
PERSETUJUAN PEMBIMBING	iv
KATA PENGANTAR.....	v
DAFTAR ISI.....	viii
PEDOMAN TRANSLITERASI	x
ABSTRAK	xiv
BAB I PENDAHULUAN	
A. Latar Belakang Masalah	1
B. Rumusan Masalah	5
C. Fokus Penelitian dan Deskripsi Fokus	6
D. KajianPustaka/Penelitian Terdahulu	7
E. Tujuan dan Kegunaan Penelitian.....	9
BAB II TINJAUAN TEORITIS	
A. <i>Public Relations</i>	10
B. Strategi dan Teknik Manajemen <i>Public Relations</i>	14
C. Teori <i>Brand Image</i>	19
D. Konsep Komunikasi.....	22
E. Komunikasi <i>Public Relations</i> dalam Islam	26
F. Komunikasi Organisasi	31
BAB III METODE PENELITIAN	
A. Jenis Penelitian dan Lokasi Penelitian.....	34
B. Pendekatan Penelitian	34
C. Sumber Data.....	35
D. Metode Pengumpulan Data.....	36
E. Instrumen Penelitian.....	37
F. Teknik Analisis Data	38

BAB IV HASIL PENELITIAN DAN PEMBAHASAN

A. Gambaran Umum BPJS Kesehatan	41
B. Peranan <i>Public Relations</i> dalam Meningkatkan <i>Brand Image</i> BPJS Cabang Makassar	50
C. Faktor Pendukung dan Penghambat dalam Meningkatkan <i>Brand Image</i> BPJS Cabang Makassar	65

BAB V PENUTUP

A. Kesimpulan	70
B. Implikasi Penelitian.....	71

DAFTAR PUSTAKA

PEDOMAN TRANSLITERASI

1. Konsonan *ḥ*

Hamzah (ء) yang terletak di awal kata mengikuti vokalnya tanpa diberi tanda apa pun. Jika ia terletak di tengah atau di akhir, maka ditulis dengan tanda (’).

Huruf Arab	Nama	Huruf Latin	Nama
ا	Alif	tidak dilambangkan	tidak dilambangkan
ب	Ba	b	be
ت	Ta	t	te
ث	ṡa	s\	es (dengan titik di atas)
ج	Jim	j	je
ح	ḥa	h}	ha (dengan titik di bawah)
خ	Kha	kh	ka dan ha
د	ḍa	d	De
ذ	ẓa	z\	zet (dengan titik di atas)
ر	Ra	r	Er
ز	Zai	z	Zet
س	Sin	s	Es
ش	syin	sy	es dan ye
ص	ṡaḍ	s}	es (dengan titik di bawah)
ض	ḍaḍ	d}	de (dengan titik di bawah)
ط	ṡaṭ	t}	te (dengan titik di bawah)
ظ	ẓaṭ	z}	zet (dengan titik di bawah)
ع	‘ain	‘	apostrof terbalik

غ	gain	g	ge
ف	Fa	f	Ef
ق	Qaf	q	Qi
ك	Kaf	k	Ka
ل	Lam	l	El
م	Mim	m	Em
ن	Nun	n	En
و	wau	w	We
هـ	Ha	h	Ha
ء	hamzah	‘	Apostrof
ي	Ya	y	Ye

2. Vokal

Vokal Bahasa Arab, seperti vokal Bahasa Indonesia, terdiri atas vokal tunggal atau monoftong dan vokal rangkap atau diftong.

Vokal tunggal Bahasa Arab yang lambangnya berupa tanda atau harakat, transliterasinya sebagai berikut:

Tanda	Nama	Huruf Latin	Nama
اَ	<i>fathah</i>	a	a
اِ	<i>kasrah</i>	i	i
اُ	<i>dammah</i>	u	u

Vokal rangkap Bahasa Arab yang lambangnya berupa gabungan antara harakat dan huruf, transliterasinya berupa gabungan huruf, yaitu:

Tanda	Nama	Huruf Latin	Nama
اِي	<i>fathah</i> dan <i>ya</i>	ai	a dan i
اُو	<i>fathah</i> dan <i>wau</i>	au	a dan u

Contoh:

كَيْفَ : *kaifa*

هُوْلٌ : *hau-la*

3. Maddah

Maddah atau vokal panjang yang lambangnya berupa harkat dan huruf, transliterasinya berupa huruf dan tanda, yaitu:

Harkat dan Huruf	Nama	Huruf dan Tanda	Nama
اِي... اِ...	<i>fathah</i> dan <i>lifat</i> <i>auya</i>	a>	a dan garis di atas
اِي	<i>kasrah</i> dan <i>ya</i>	i>	i dan garis di atas
اُو	<i>dammah</i> dan <i>wau</i>	u>	u dan garis di atas

4. Ta>marbutah

Transliterasi untuk *ta marbutah* ada dua, yaitu: *ta marbutah* yang hidup atau mendapat harkat *fathah*, *kasrah*, dan *dammah*, transliterasinya adalah [t]. Sedangkan *ta marbutah* yang mati atau mendapat harkat sukun, transliterasinya adalah [h].

Kalau pada kata yang berakhir dengan *ta marbutah* diikuti oleh kata yang menggunakan kata sandang *al-* serta bacaan kedua kata itu terpisah, maka *ta marbutah* itu ditransliterasikan dengan ha (h).

Contoh:

رَوْضَةُ الْأَطْفَالِ : *raudh al-afal*

الْمَدِينَةُ الْفَاضِلَةُ : *al-madinah al-fadilah*

الْحِكْمَةُ : *al-hikmah*

ABSTRAK

Nama :Rezky Amaliah

NIM : 50700111072

Judul : Peranan *Public Relations* dalam Meningkatkan *Brand Image* BPJS Kesehatan Cabang Makassar

Penelitian ini membahas tentang peranan *public relations* dalam meningkatkan Brand Image BPJS kesehatan cabang Makassar. Pokok permasalahan dalam penelitian ini adalah: 1) Bagaimana peranan *public relations* dalam meningkatkan *Brand Image* BPJS kesehatan cabang Makassar? 2) Apa faktor pendukung dan penghambat peran *public relations* dalam meningkatkan *brand image* BPJS Kesehatan cabang Makassar?

Jenis penelitian yang digunakan adalah penelitian kualitatif deksriptif. Pengumpulan data menggunakan observasi, wawancara mendalam dan dokumentasi. Informan dalam penelitian ini adalah Staf *Relationship Officer*, Staf Unit Pemasaran, dan Pengguna Kartu BPJS Kesehatan.

Hasil penelitian menunjukkan bahwa peranan *Public relations* dalam meningkatkan *brand image* BPJS kesehatan cabang Makassar, adalah: melakukan kegiatan berupa menyampaikan informasi, memonitor, merekam dan mengevaluasi tanggapan serta pendapat umum atau masyarakat, memperbaiki citra, dan komunikasi. sehingga *brand image* BPJS kesehatan di persepsikan profesional, modern, pelayanan yang baik serta peduli terhadap konsumen. Adapun Faktor pendukung dan penghambat pelaksanaan *public relations* dalam meningkatkan *brand image* BPJS Kesehatan cabang Makassar yaitu: faktor pendukung peran *public relations* dalam meningkatkan *brand image* BPJS Kesehatan yaitu, instansi pemerintah, dukungan dari badan usaha/ perusahaan, sarana dan prasarana, kesadaran masyarakat akan pentingnya jaminan kesehatan. Faktor penghambat peran *public relations* dalam meningkatkan *brand image* BPJS kesehatan yaitu, tingkat pendidikan, karakter masyarakat, ,jadwal dan waktu sosialisasi, Tidak mau berpindah ke BPJS Kesehatan.

BAB 1

PENDAHULUAN

A. Latar Belakang Masalah

Dalam era globalisasi ini, keunggulan kompetitif merupakan syarat sukses bagi suatu perusahaan. Konsumen saat ini begitu dimanjakan dengan begitu banyak pilihan produk untuk memutuskan mana yang akan di beli. Sementara perusahaan dihadapkan pada persoalan yang sulit yaitu persaingan pasar. Pilihan perusahaan untuk tetap eksis yaitu hanya dengan meningkatkan kualitas produk atau pelayanan.

Konsumen saat ini sangatlah kritis dalam memilih suatu produk, keputusan untuk memilih suatu produk sangat dipengaruhi akan penilaian oleh kualitas produk tersebut. Tuntutan permintaan akan sebuah produk barang yang semakin berkualitas membuat perusahaan yang bergerak diberbagai bidang berlomba-lomba meningkatkan kualitas produk yang dimiliki demi mempertahankan *brand image* (citra merek). Merek mempunyai sifat khas, dan sifat khas inilah yang membedakan produk yang satu dengan produk yang lainnya, walaupun sejenis.

Di sahkannya Undang-undang nomor 40 tahun 2004 pada tanggal 19 oktober 2004 tentang Sistem Jaminan Sosial Nasional memberikan landasan hukum terhadap kepastian perlindungan dan kesejahteraan sosial bagi seluruh rakyat indonesia. Undang-undang Sistem Jaminan Sosial Nasional adalah perlindungan sosial untuk menjamin seluruh rakyat agar dapat memenuhi kebutuhan dasar hidup yang layak dan meningkatkan martabat hidupnya. Berdasarkan undang-undang tersebut maka negara juga berkewajiban memberikan jaminan kesehatan kepada setiap penduduk agar mendapatkan akses pelayanan kesehatan dengan mutu yang terjamin dan memenuhi

kebutuhan dasar kesehatan. SJSN diselenggarakan dengan mekanisme asuransi sosial dimana setiap peserta wajib membayar iuran guna memberikan perlindungan atas resiko sosial ekonomi yang menimpa peserta dan atau anggota keluarganya.

Didalam SJSN terdapat Jaminan Kesehatan Nasional (JKN) yang merupakan komitmen pemerintah terhadap pelaksanaan jaminan kesehatan masyarakat Indonesia. Dengan disahkannya undang-undang tentang badan penyelenggara jaminan sosial maka PT. Askes (Persero) dinyatakan bertransformasi menjadi BPJS Kesehatan sebagai pelaksana JKN. JKN adalah program pemerintah yang bertujuan memeberikan kepastian jaminan kesehatan yang menyeluruh bagi seluruh rakyat Indonesia untuk dapat hidup sehat, produktif dan sejahtera.

BPJS Kesehatan merupakan badan hukum publik yang ditugaskan khusus oleh pemerintah untuk menyelenggarakan jaminan pemeliharaan kesehatan bagi seluruh rakyat Indonesia. BPJS Kesehatan melakukan transformasi meliputi sifat, organ, dan prinsip pengelolaan atau melakukan perubahan struktur dan budaya orgaisasi. Semua peserta jaminan kesehatan PT. Askes (Persero) dialihkan menjadi peserta jaminan kesehatan BPJS Kesehatan. Dengan sifat kepesertaan bersifat wajib maka pada tahun 2019 seluruh rakyat indonesia diharapkan telah memiliki jaminan kesehatan yang berada dalam naungan BPJS Kesehatan.

Salah satu industri yang tumbuh pesat saat ini adalah indutri jasa jaminan kesehatan yaitu Badan Penyelenggara Jaminan Sosial (BPJS), perkembanganya dilihat dengan banyaknya konsumen yang menggunakan jasa BPJS. Dalam hal ini jasa BPJS sangat membantu dalam proses pencegahan dan pengobatan penyakit. BPJS merupakan badan usaha milik negara (BUMN) yang ditugaskan khusus oleh

pemerintah untuk menyelenggarakan program jaminan sosial.¹ Adapun yang dimaksud dengan jaminan sosial yaitu salah satu bentuk perlindungan sosial untuk menjamin seluruh rakyat agar dapat memenuhi kebutuhan dasar yang layak.

UU No. 24 tahun 2011 tentang Badan Penyelenggara Jaminan Sosial (BPJS) telah memberikan mandat kepada BPJS kesehatan selaku penyelenggara program Jaminan Kesehatan Nasional (JKN) untuk senantiasa menyampaikan informasi kepada peserta dan masyarakat mengenai hak dan kewajiban, serta prosedur memperoleh pelayanan program JKN BPJS Kesehatan, terutama untuk pegawai negeri sipil, penerima pensiun PNS dan TNI/ POLRI, badan usaha, perusahaan dan rakyat biasa.² BPJS dalam meningkatkan citra merek (*brand image*) melalui strategi dan pendekatan secara langsung kepada konsumen demi keberhasilan tujuan sebuah lembaga.

Badan Penyelenggara Jaminan Sosial (BPJS) menyediakan 3 macam kelas ekonomi dengan iuran yang berbeda, dan tiap-tiap kelas mempunyai sarana dan prasana yang berbeda. Berikut daftar iuran perbulan.³

- a. Sebesar Rp.25.500,- (dua puluh lima ribu lima ratus rupiah) per orang per bulan dengan manfaat pelayanan di ruang perawatan Kelas III.
- b. Sebesar Rp.42.500 (empat puluh dua ribu lima ratus rupiah) per orang per bulan dengan manfaat pelayanan di ruang perawatan Kelas II.
- c. sebesar Rp.59.500,- (lima puluh sembilan ribu lima ratus rupiah) per orang per bulan dengan manfaat pelayanan di ruang perawatan Kelas I.

¹Fachmi Idris, *Panduan Layanan Bagi Peserta BPJS Kesehatan*, (Jakarta : Grup Kepesertaan, 2014) h. 1

²Fachmi Idris, *Panduan Layanan Bagi Peserta BPJS Kesehatan*. h. 1.

³Fachmi Idris, *Panduan Layanan Bagi Peserta BPJS Kesehatan: Pendaftaran dan Iuran* (Jakarta: Grup Kepesertaan, 2014) h. 1

Brand Image tujuan utama, dan sekaligus merupakan hasil yang hendak dicapai bagi Humas atau PR. Pengertian *brand* itu sendiri abstrak dan tidak dapat diukur secara matematis, tetapi wujudnya bisa dirasakan dari hasil penilaian baik atau buruk, seperti penerimaan dan tanggapan baik positif maupun negatif yang khususnya datang dari publik (khalayak sasaran) dan masyarakat luas pada umumnya.⁴ Penilaian atau tanggapan masyarakat tersebut dapat berkaitan dengan timbulnya rasa hormat, kesan-kesan yang baik dan menguntungkan terhadap suatu citra lembaga atau produk barang dan jasa pelayanan yang diwakili oleh pihak Humas atau *public relations*.

Menciptakan citra positif merupakan prestasi, reputasi dan sekaligus menjadi tujuan utama bagi aktivitas *public relations* dalam melaksanakan perannya diperusahaan. *Public relations* diperhitungkan sebagai langkah terbaik perusahaan dalam menjaga dan memelihara citra merek dalam dua bisnis. *Public relations* diharapkan mampu menciptakan citra positif kepada konsumen hingga mereka tetap loyal kepada merek produk maupun percaya pada kredibilitas perusahaan. Dalam melaksanakan perannya *public relations* juga membutuhkan perencanaan yang baik dalam menyusun strategi yang digunakan. Strategi yang digunakan yaitu dengan menyampaikan fakta dan opini, baik yang beredar di luar maupun di dalam perusahaan.⁵

Mempertimbangkan hal tersebut peneliti terdapat suatu hal yang menarik untuk diketahui yakni bagaimana peranan public relations dalam meningkatkan citra merek (brand image) BPJS Karena sekarang Humas BPJS Cabang Makassar kurang memperhatikan pelayanan dan kenyamanan konsumen, sehingga citra merek di para

⁴Ronald Nangoi, *Menentukan Strategi Pemasaran Dalam Menghadapi Persaingan*, (Jakarta: Pt. Raja Grafindo Persada, 1996), h.53

⁵Soleh Soemirat, *Dasar-dasar Public Relation* (Bandung: Pt. Remaja Rosdakarya, 2010), h. 90

konsumen dapat menurun atau bernilai negatif. Menurunnya citra merek mengakibatkan humas BPJS gagal dalam mencapai tujuan perusahaan.

Dari penjelasan singkat diatas tergambar bahwa BPJS adalah perusahaan industri jasa yang berkembang saat ini, yang nota bene sebagai lembaga yang menitik beratkan pada upaya pengobatan penyakit. Perkembangan yang ada dalam sebuah perusahaan tentu didukung oleh strategi *public relations* yang handal. Oleh sebab itu, menganalisis peranan *public relations* yang ada pada perusahaan ini menjadi hal yang sangat menarik dan penulis mengangkatnya dengan skripsi yang berjudul **“Peranan *Public Relations* Dalam Meningkatkan Citra Merek (*Brand Image*) BPJS Cabang Makassar”**

B. Rumusan Masalah

Berdasarkan latar belakang masalah dapat dirumuskan bahwa yang menjadi pokok permasalahan yang dibahas dalam penelitian ini adalah bagaimana “peranan *public relations* dalam meningkatkan *brand image* BPJS Cabang Makassar”, dari pokok permasalahan tersebut, maka dapat dirumuskan beberapa sub masalah sebagai berikut:

1. Bagaimana peranan *public relations* dalam meningkatkan citra merek (*brand image*) BPJS Cabang Makassar ?
2. Apa faktor pendukung dan penghambat dalam meningkatkan citra merek (*brand image*) BPJS Cabang Makassar?

C. Fokus Penelitian dan Deskripsi Fokus

1. Fokus Penelitian

Penelitian ini akan difokuskan kepada peranan *public relations* dalam meningkatkan *brand image* BPJS Cabang Makassar.

2. Deskripsi fokus

1. Peranan

Peranan adalah suatu rangkaian perilaku yang teratur, yang ditimbulkan karena suatu jabatan tertentu, atau karena adanya suatu kantor yang mudah dikenal.⁶

2. *Public Relations*

Public relations adalah fungsi manajemen yang menilai sikap-sikap publik, mengidentifikasi kebijakan-kebijakan dan prosedur-prosedur dari individu atau organisasi atas dasar kepentingan publik dan melaksanakan rencana kerja untuk memperoleh pengertian dan pengakuan publik.

3. *Brand Image*

Brand adalah adalah tanda, simbol, rancangan atau kombinasi dari semua itu yang dimaksudkan untuk mengidentifikasikan produk atau jasa dari satu atau kelompok penjual dan membedakannya dari produk pesaing.⁷ *Brand* merupakan persepsi yang didasarkan pada sejumlah informasi dan pengalaman yang membedakan antara produk/perusahaan tertentu dengan lainnya.

⁶Onong Uchjana, *Dinamika Komunikasi* (Cet. 7, Bandung: Remaja Rosdakarya, 2008), h.35.

⁷Hardiyanto, *Modul Manajemen Periklanan* (Digital Library, Jakarta: Fakultas Ilmu Komunikasi Universitas Mercu Buana, 2008), h. 2.

4. BPJS

Badan Penyelenggara Jaminan Sosial (BPJS) adalah badan usaha milik negara yang ditugaskan khusus oleh pemerintah untuk menyelenggarakan program jaminan sosial.

D. Kajian Pustaka/ Penelitian Terdahulu

Penelitian berjudul Peranan *public relations* dalam meningkatkan *Brand image* BPJS Cabang Makassar, masih kurang dibahas sebagai karya ilmiah secara mendalam, khususnya pada jurusan Ilmu Komunikasi. Akan tetapi, penulis menemukan beberapa hasil penelitian yang hampir sama dengan judul penulis :

1. Ajeng Patria Meilisa (2011) Jurusan Ilmu Komunikasi, Fakultas Ilmu Sosial dan Ilmu Politik Universitas Diponegoro Semarang. berjudul “Strategi Public Relations Dalam Membangun Brand Image TV One Sebagai Televisi Berita”. Skripsi ini membahas tentang strategi public relations dalam membangun *brand image* TV One sebagai televisi berita . PR TV One melaksanakan strategi baik secara internal maupun eksternal dengan cara melakukan evaluasi untuk mengetahui seberapa besar pengetahuan karyawan mengenai TV One (internal) dan seberapa besar audiens yang menyaksikan program TV One (eksternal).⁸
2. Kirana Ambarwati (2009) Jurusan Ilmu Komunikasi, Fakultas Ilmu Sosial dan Humaniora Universitas Islam Negeri Sunan Kalijaga Yogyakarta. Berjudul “Peran dan strategi Public Relations dalam membangun citra”. Dalam Penelitian ini penulis membahas tentang peran dan strategi yang digunakan

⁸Ajeng Patria Meilisa, “Strategi Public Relations dalam Membangun Brand Image TV One Sebagai televisi Berita”, *Skripsi* (Jawa Tengah: Universitas Diponegoro Semarang, 2011).

oleh Public Relations PT. Persero Angkasa Putra dalam membangun citra. Strategi yang digunakan dalam membangun citra adalah dengan *take off*.⁹

Tabel 1.1

Tinjauan Pustaka, Tabel Perbandingan Penelitian dengan Penelitian Sebelumnya

No	Nama Penelitian, Judul Skripsi/ Jurnal	Perbedaan penelitian		Persamaan Penelitian
		Penelitian Terdahulu	Penelitian Sebelumnya	
1.	Ajeng Patria Meilisa dari Universitas Diponegoro, --“Strategi Public Relations dalam Membangun Brand Image Tv One sebagai Televisi Berita”	a.Subjek penelitian adalah Tv One	a.Subjek penelitian adalah Badan Penyelenggara Jaminan Sosial (BPJS)	a.meneliti strategi public relations b.menggunakan penelitian kualitatif
2.	Kirana Ambarwati dari Universitas Islam Negeri Sunan Kalijaga Yogyakarta, --“Peran dan Strategi Public Relations dalam Membangun Citra Pt. Persero Angkasa Putra	a.Subjek penelitian Pt. Persero Angkasa Putra	a.Subjek penelitian adalah Badan Penyelenggara Jaminan Sosial (BPJS)	a. meneliti strategi public relations b.Menggunakan penelitian kualitatif

E. Tujuan Dan Kegunaan Penelitian

1. Tujuan Penelitian

Berdasarkan permasalahan yang ada, maka tujuan yang ingin dicapai penelitian ini antara lain :

⁹Kirana Ambarwati, “Peran dan Strategi Public Relations dalam Membangun Citra PT. (Persero) Angkasa Putra”, Skripsi (Yogyakarta: Universitas Islam Negeri Sunan Kalijaga, 2009).

- a. Untuk mengetahui peranan *public relations* dalam meningkatkan brand di BPJS kesehatan Cabang Makassar
- b. Untuk mengetahui apa faktor pendukung dan penghambat dalam meningkatkan citra merek (*brand image*) BPJS Cabang Makassar?

2. Kegunaan Penelitian

Berdasarkan tujuan penelitian, maka dapat diharapkan kegunaan atau manfaat dari hasil penelitian. Kegunaan penelitian ini dapat dibagi atas dua bagian yaitu :

a. Kegunaan Teoritis

Penelitian ini bertujuan untuk memberikan pengembangan wawasan dalam ilmu komunikasi, terutama berkaitan dengan aspek komunikasi *publi relations* yang diterapkan oleh BPJS. Penelitian ini berbasis kualitatif, sehingga diharapkan mampu memberikan rekomendasi bagi para pembaca mengenai komunikasi *public relations*.

b. Kegunaan Praktis

Penelitian ini diharapkan menjadi acuan untuk memahami komunikasi *publik relations* BPJS. .Peneletian ini juga sebagai salah satu syarat meraih gelar kesarjanaan pada jurusan Ilmu Komunikasi, Fakultas Dakwah dan Komunikasi.

BAB II

TINJAUAN TEORITIS

A. *Public Relations*

1. Pengertian *Public Relations*

Public Relations adalah fungsi manajemen yang menilai sikap publik, mengidentifikasi kebijakan-kebijakan dan prosedur-prosedur dari individu atau organisasi atas dasar kepentingan publik dan melaksanakan rencana kerja untuk memperoleh pengertian dan pengakuan publik.¹

2. Fungsi *Public Relations*

Fungsi *public relations* adalah:

1. Kemampuan berkomunikasi (*ability to communicate*)
2. Kemampuan manajerial atau kepemimpinan (*ability to organize*)
3. Kemampuan bergaul atau membina relasi (*ability to get on with people*)
4. Memiliki kepribadian yang utuh atau jujur (*personality integrity*)
5. Banyak ide dan kreatif (*imagination*)²

3. Proses Komunikasi *Public Relations*

Public relations adalah seni untuk membuat perusahaan anda disukai dan dihormati oleh para karyawan, konsumen, dan para penyalurnya. Proses *Public relations* sangat bergantung input informasi. Suatu kampanye *Public relations* yang ideal harus berdasarkan fakta, bukan asumsi. Berikut ini adalah bagan dari orientasi

¹Elvinaro Ardiato, *Public Relations : Pendekatan Praktis Untuk Menjadi Komunikator, Orator, Presenter Dan Juru Kampanye Handal*, (Bandung : Widya Padjadjaran , 2008) h. 3

²Sr. Maria Assumpta Rumanti, *Dasar-Dasar Public Relations: Teori dan Praktik*, (Jakarta: PT Grasindo, 2002) h.38

public relations, yakni *image building* (membangun citra), dapat dilihat sebagai model komunikasi dalam *public relations*.

Gambar 2.1 Model Komunikasi dalam *Public relations*

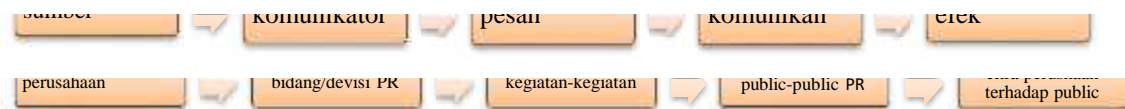

Sumber: Soleh Somirat, 2010, *Dasar-Dasar Public Relations*

Orientasi *public relations* diatas menunjukkan pembentukan citra perusahaan melalui kegiatan komunikasi yaitu melalui strategi *public relations*, dimana kegiatan ini akan menimbulkan respon efek dari masyarakat, dalam hal ini citra perusahaan.

Proses *public relation* diawali dan diakhiri dengan melakukan riset. Riset digunakan oleh manajer *Public Relations* untuk:

1. Membantu mengantisipasi munculnya masalah
2. Mengevaluasi program kerjanya
3. Melakukan tes awal mengenai keefektifan alat-alat komunikasi yang digunakannya
4. Memperoleh profil publik beserta sikap mereka
5. Mengakumulasi informasi tentang keefektifan penggunaan media
6. Melakukan evaluasi terhadap keseluruhan program dan kampanye public relations³.

Public relations merupakan fungsi manajemen dalam organisasi, maka aktivitas *public relations* sangat berkaitan dengan aktivitas organisasi, sehingga riset-riset *public relations* merupakan bagian dari riset organisasi. Fungsi *public*

³Rosady Ruslan, *Manajemen Public Relations dan Media Komunikasi Konsepsi dan Aplikasi* (Jakarta: PT Raja Grafindo Persada, 2006) h. 132.

relations adalah menciptakan citra positif terhadap organisasi dengan cara :

- a. Mempertahankan komunikasi yang harmonis (*good communications*)
- b. Meningkatkan saling pengertian antara perusahaan dengan publiknya (*mutual understanding*)
- c. Menjaga sikap dan perilaku dirinya dan anggota organisasi (*good morals & manners*)

4. Tugas Pokok *Public Relations*

Dalam sebuah instansi setiap bagian mempunyai tugas dan tanggung jawab masing-masing, dan diharapkan dengan pemberian wewenang ini setiap departemen dapat menjalankan tugas dan tanggung jawabnya dengan baik, sehingga operasional perusahaan dapat berjalan dengan lancar. Sebenarnya, inti dari tugas *public relations* adalah sinkronisasi antara informasi dari organisasi atau perusahaan dengan reaksi dan tanggapan publik sehingga mencapai suasana akrab, saling mengerti, dan muncul suasana yang menyenangkan dalam interaksi perusahaan atau organisasi dengan publik. Penyesuaian yang menciptakan hubungan harmonis dimana satu sama lain saling memberi dan menerima hal-hal yang bisa menguntungkan kedua belah pihak. Berdasarkan dari adanya dua jenis publik bagi suatu badan atau perusahaan (publik *internal* dan publik *eksternal*) maka tujuan dari *public relations* pun diarahkan melalui 2 (dua) macam tugas, yaitu *internal* dan *eksternal*. Dengan kata lain, *public relations* atau humas mengemban tugas atas tujuannya, yaitu berkomunikasi ke dalam dengan publik *intern*, dan ke luar dengan publik *ekstern*.⁴

⁴Kustadi Suhandang, *Public Relations Perusahaan : Kajian, Program dan Implementasi*, (Bandung: Nuansa 2004), hal. 45.

a. *Public Internal*

Yang dimaksud dengan *public internal* adalah publik yang menjadi bagian dari unit atau badan instansi itu sendiri. Kegiatan *public relations* ke dalam perusahaan diperlukan untuk memupuk adanya suasana yang menyenangkan diantara para karyawannya, komunikasi antara bawahan dan pimpinan terjalin dengan akrab dan tidak kaku, serta meyakini rasa tanggung jawab akan kewajibannya terhadap organisasi atau perusahaan.

b. *Public Eksternal*

Yang dimaksud *public eksternal* adalah publik umum (masyarakat). Bagi suatu perusahaan atau organisasi, hubungan dengan publik di luar perusahaan atau organisasi merupakan suatu keharusan. Dengan demikian, *public relations* hendaknya mampu melaksanakan tugas-tugas berikut ini di dalam organisasi atau perusahaannya.⁵

Terdapat lima pokok tugas *public relations* dalam meningkatkan *brand image* yaitu:

- 1) Menyelenggarakan dan bertanggung jawab atas penyampaian informasi secara lisan, tertulis, melalui gambar (*visual*) kepada publik, supaya publik mempunyai pengertian yang benar tentang tujuan serta kegiatan perusahaan atau instansi.
- 2) Memonitor, merekam dan mengevaluasi tanggapan serta pendapat umum atau masyarakat.
- 3) Memperbaiki citra perusahaan atau instansi.

⁵Kustadi Suhandang, *Public Relations Perusahaan; Kajian Program dan Implementasi*, hal. 81-82.

- 4) Tanggung jawab sosial terhadap semua kelompok yang ada hubungannya dan memerlukan informasi.
- 5) Komunikasi.⁶

5. Karakteristik *Public Relations*

- a. *Public relations* adalah kegiatan komunikasi dalam suatu organisasi yang berlangsung dua arah secara timbal balik.
- b. *Public relations* merupakan penunjang tercapainya tujuan yang ditetapkan oleh manajemen suatu organisasi.
- c. Publik yang menjadi sasaran *Public relations* adalah publik internal dan publik eksternal.
- d. Operasionalisasi *Public relations* membina hubungan yang harmonis antara organisasi dengan publiknya yang mencegah terjadinya rintangan psikologis, baik yang timbul dari pihak organisasi maupun dari pihak publik.⁷

B. Strategi dan Teknik Manajemen *Public Relations*

1. Teori Manajemen *Public Relations*

Fraser P. Seitel mengatakan bahwa dalam beberapa tahun terakhir ini *public relations* telah mengembangkan kerangka teorinya sebagai suatu sistem manajemen. Grunig dan Hunt menyarankan para manajer *public relations* bertindak berdasarkan apa yang disebut sebagai teoritis organisasional suatu *boundary role* (memaikan peran di perbatasan) mereka berfungsi ditepi suatu perusahaan/ organisasi dengan publik internal dan eksternal.⁸

⁶Sr. Maria Assumpta Rumanti, *Dasar-Dasar Public Relations: Teori dan Praktik*, h.25.

⁷Elvinaro Ardiato, *Public Relations : Pendekatan Praktis Untuk Menjadi Komunikator, Orator, Presenter Dan Juru Kampanye Handal*,h. 205.

⁸Soleh Soemirat, *Dasar-Dasar Public Relations*, (Bandung: Pt. Remaja Rosdakarya, 2010),h.8.

Sebagai *boundary managers* orang-orang *public relations* mendukung kolega mereka dengan sokongan komunikasi mereka yang lintas organisasional yaitu kedalam dan ke luar organisasi. Dengan cara ini para profesional *public relations* juga menjadi manajer sistem, memiliki pengetahuan dan kemampuan untuk melakukan transaksi dengan menjalin berbagai hubungan yang bersifat kompleks (rumit) dan penting dalam organisasi perusahaan yakni :

- a. *Public relations* harus memikirkan hubungan organisasi/perusahaan terhadap lingkungannya sendiri.
- b. *Public relations* harus bekerja sesuai dengan aturan organisasi/perusahaan untuk mengembangkan pemecahan yang inovatif terhadap berbagai permasalahan organisasi.
- c. *Public relations* harus berfikir strategis.
- d. Para *public relations*manajer harus juga memiliki kemampuan mengukur hasil yang sudah diperoleh.

2. Strategi Public Relations

Ahmad S. Adnanputra, pakar humas dalam naskah workshop berjudul *public relations* strategi, mengatakan bahwa arti strategi adalah bagian terpadu dari suatu rencana (*plan*), sedangkan rencana merupakan produk dari suatu perencanaan (*planning*), yang pada akhirnya perencanaan adalah salah satu fungsi dasar dari proses manajemen.

Ahmad S. Adnanputra, pakar humas dalam naskah workshop berjudul *public relations* strategy, mengatakan bahwa pengertian *public relations* adalah Alternatif optimal yang dipilih untuk ditempuh guna mencapai tujuan *public relations* (*public relations plan*).Dalam merumuskan dan menjalankan suatu strategi, *public*

relations dituntut untuk mampu bereaksi dan berinovasi dalam membuat program-program unggulan yang mampu membangun citra perusahaan, karena itulah manusia diberikan akal pikiran untuk bisa menyelesaikan masalah yang mereka hadapi, sebagaimana disampaikan dalam Al-qur'an surat Ar-Rad'a ayat 11:



Terjemahan:

Bagi manusia ada malaikat-malaikat yang selalu mengikutinya bergiliran, di muka dan di belakangnya, mereka menjaganya atas perintah Allah sesungguhnya Allah tidak merubah keadaan sesuatu kaum sehingga mereka merubah keadaan yang ada pada diri mereka sendiri dan apabila Allah menghenaki keburukan terhadap sesuatu kaum, maka tak ada yang dapat menolaknya dan sekali-kali tak ada perlindungan bagi mereka.⁹

Sebagaimana diketahui sebelumnya, *public relations*/ Humas bertujuan untuk menegakkan dan mengembangkan suatu “citra yang menguntungkan” (*favorable image*) bagi organisasi/lembaga, atau produk barang dan jasa terhadap para *stakeholdersnya* sasaran yang terkait yaitu publik internal dan publik eksternal.

Adapun tahap-tahap kegiatan strategi *public relations* yaitu:

1. Komponen sasaran umumnya adalah para *stakeholder* dan publik yang mempunyai kepentingan yang sama.

⁹Departemen Agama RI, *Al-Quran dan Terjemahnya* (Semarang: PT. Karya Toha Putra, 2009), h. 94

2. Komponen sarana yang pada strategi *publik relations* berfungsi untuk mengarahkan ketiga kemungkinan tersebut ke arah posisi atau dimensi yang menguntungkan.¹⁰

3. Perencanaan Program *Public Relation*

Perencanaan program *public relations* didasarkan kepada fakta dan landasan berfikir sehat serta memiliki kejelasan arah dan tujuan yang ingin dicapainya. Oleh karena itu, perlu ditekankan bahwa penelitian (*research*) merupakan hal yang sangat vital dalam membuat suatu perencanaan program *public relations*.

Secara umum pengertian dan perencanaan program kerja *public relations* yaitu terdiri dari bentuk kegiatan perencanaan komunikasi baik kegiatan ke dalam maupun ke luar antara organisasi dan publiknya yang tujuannya untuk mencapai saling pengertian.¹¹

Perencanaan *public relations* yang mendasar yang perlu di perhatikan :

1. *Environment* : Kita perlu meningkatkan penjualan produk dalam pasar lokal.
2. Sasaran Bisnis : tujuan kita adalah ambil bagian dalam membangun pasar untuk produk kita dalam wilayah lokal.
3. Sasaran *public relations* :
 - a. Memperkuat solidnya komitmen perusahaan kita terhadap pelanggan lokal

¹⁰Rosady Ruslan, *Manajemen Public Relations Dan Media Komunikasi*, h. 135

¹¹Rosady Ruslan, *Manajemen Public Relations dan Media Komunikasi*, h. 153-156.

- b. Meyakinkan pelanggan potensial bahwa perusahaan kita menyediakan staf yang ahli di bidangnya, produk bersaing dan responsif terhadap kebutuhan pelanggan
 - c. Posisi perusahaan kita sebagai pesaing hebat untuk dua market leader (dominasi pasar)
4. Strategi *public relations* : posisi perusahaan kita merupakan “*expert*” dalam pasar, melalui survey sponsorship perusahaan dan penelitian langsung pada pengambil keputusan lokal, pemberitaan media dalam bentuk artikel yang berkaitan dengan perusahaan, ahli pidato dipanggung bagi eksekutif perusahaan dan perusahaan menjadi sponsor seminar untuk memperlihatkan keahlian kita.
5. Program/taktik *public relations* :
- a. Dicari pemberitaan media dan ditulis sebagai artikel yang membahas produk perusahaan pada media lokal.
 - b. Permintaan penulisan profil untuk tulisan feature dan wawancara dengan pejabat perusahaan menjadi feature dan wawancara exclusive dengan dominasi publikasi perdagangan.
 - c. Sponsor suatu penelitian triwulan perusahaan lokal. Melalui survey terhadap pengambilan keputusan, fokus terhadap topik yang baru perhatian dan pemberian informasi dan komentar dari pandangan suatu pelanggan
 - d. Sponsor empat buah seminar setiap tahunnya untuk mewujudkan penggunaan produk perusahaan di wilayah lokal.

- e. Menurunkan wakil pembicara perusahaan, dimana pembicara perusahaan itu berbicara di antara kelompok-kelompok terkemuka di wilayah itu.¹²

C. Teori *Brand Image*

Brand adalah tanda, simbol, rancangan atau kombinasi dari semua itu yang dimaksudkan untuk mengidentifikasi produk atau jasa dari satu atau kelompok penjual dan membedakannya dari produk pesaing. *Brand* merupakan persepsi yang didasarkan pada sejumlah informasi dan pengalaman yang membedakan antara produk/perusahaan tertentu dengan lainnya.¹³

Defenisi identitas *brand* adalah seperangkat asosiasi unik terhadap suatu *brand* tertentu sebagaimana diharapkan oleh sipencipta *brand*. Asosiasi ini menggambarkan apa arti sebuah *brand* dan bagaimana produk itu bisa memenuhi janjinya kepada konsumen. Identitas *brand* harus bisa mendukung hubungan antara *brand* dan konsumennya dengan menciptakan pernyataan akan nilai tertentu, seperti fungsional, emosional atau keuntungan/manfaat produk. Identitas brand berisi dua belas dimensi yang tergabung dalam empat perspektif,¹⁴yaitu :

1. *Brand* sebagai produk (lingkup produk, atribut produk, kualitas, penggunaan, pemakaiannya, negara pembuat dan sebagainya).
2. *Brand* sebagai organisasi (atribut organisasi, lokal vs global dan sebagainya).
3. *Brand* sebagai orang (*personalitas brand*, hubungan brand dengan konsumennya).
4. *Brand* sebagai simbol (simbol visual, metafora, dan sebagainya).

¹²Sr. Maria Assumpta Rumanti, *Dasar-Dasar Public Relations : Teori dan Praktik*, h.70.

¹³Hardiyanto, *Modul Manajemen Periklanan* (Digital Library, Jakarta: Fakultas Ilmu Komunikasi Universitas Mercu Buana, 2008), h. 2.

¹⁴Hardiyanto, *Modul Manajemen Periklanan*, h. 5.

Menurut Knapp, *brand* adalah suatu jenis atau variasi dari sesuatu yang dibedakan oleh beberapa karakteristik khusus yang dimaksudkan untuk mengidentifikasi barang atau jasa dari seseorang atau sekelompok penjual untuk membedakannya dari produk pesaing.¹⁵ *Brand* yang kuat dapat dipastikan menciptakan kepercayaan dan *image* serta kualitas yang lebih baik dibandingkan dengan *brand* yang tidak terkenal. Berikut tujuh dimensi yang dimiliki oleh sebuah *brand* yang kuat,:

- a. Sebuah *brand* harus dilindungi oleh hak cipta intelektual yang jelas dan tegas agar tidak ditiru atau dipalsukan oleh pesaingnya.
- b. *Brand* harus memiliki perbedaan yang berarti, *brand* harus berbeda dengan pesaingnya sehingga konsumen dapat segera mengenalinya melalui ciri-ciri tertentu, baik yang bersifat nyata maupun tidak nyata.
- c. *Brand* harus menarik/memikat sehingga konsumen dapat merasakan kualitas dan atribut produknya.
- d. *Brand* harus konsisten dalam menyampaikan kepuasan dan membuat konsumennya senang dan bangga.
- e. *Brand* harus didukung melalui segala bentuk promosi, publikasi dan bahkan distribusi agar benar-benar dikenal dan dirasakan kehadirannya oleh konsumen.
- f. *Brand* harus bisa memenuhi harapan konsumennya atas rasa bangga, gengsi dan persepsi kualitas. Hal ini terutama bagi produk yang akan dipasarkan secara internasional.

¹⁵Duane E. Knapp, *The Brand Mindset, terj* (Yogyakarta: Penerbit Andi, 2001), h.7.

- g. *Brand* harus terus dipelihara agar citranya tidak menurun atau rusak. Upaya promosi, publikasi dan peningkatan citra harus terus menerus dilakukan agar *brand* dapat bertahan menjadi kebanggaan konsumennya dan dapat dikembangkan menjadi induk bagi sejumlah sub-*brand* lainnya.

Perusahaan atau produk yang memiliki *brand* yang kuat cenderung lebih mudah memenuhi kebutuhan dan keinginan sesuai dengan persepsi pelanggan. Menciptakan *brand* yang kuat memberikan banyak keuntungan bagi perusahaan diantaranya bisa digunakan sebagai *franchise*, meningkatkan *brandloyalty*, membuat harga menjadi tidak elastis dan meningkatkan keunggulan bersaing. Karena itu, *brand* perlu dikelola, dikembangkan, dan diperkuat sehingga dapat memberikan keunggulan bersaing yang berkelanjutan. Tanpa pengelolaan yang benar dan terarah, maka *brand* hanya akan menjadi sebuah nama yang pada akhirnya akan tenggelam di kancah persaingan.

Adapun indikator- indikator untuk meningkatkan *Brand Image*¹⁶ yaitu;

1. Kesan Profesional

Dimana produk/jasa memiliki kesan profesional atau memiliki kesan memiliki keahlian dibidang apa yang dijualnya.

2. Kesan Modern

Produk/jasa memiliki kesan modern atau memiliki teknologi yang selalu mengikuti perkembangan zaman.

3. Melayani semua segmen

Produk/jasa mampu melayani semua segmen yang ada, tidak hanya melayani segmen khusus saja.

¹⁶Hardiyanto, *Modul Manajemen Periklanan*.h. 10

4. Perhatian pada konsumen

Dimana produk/jasa yang dibuat produsen memberikan perhatian/peduli pada keinginan/kebutuhan konsumen.

D. Konsep Komunikasi

Istilah komunikasi atau dalam bahasa Inggris *communication* berasal dari kata latin *communicatio*, dan bersumber dari kata *communis* yang berarti sama. Sama disini maksudnya adalah sama makna.¹⁷

1. Proses Komunikasi

Pengirim Pesan (Komunikator)

Pengirim pesan adalah orang yang mempunyai ide untuk disampaikan kepada seseorang dengan harapan yang dapat dipahami oleh orang yang menerima pesan sesuai dengan yang dimaksudkannya.

a. Pesan (*message*)

Pesan adalah informasi yang akan disampaikan atau diungkapkan oleh pengirim pesan. Pesan dapat verbal atau non verbal dan pesan akan efektif bila diorganisir secara baik dan jelas.

b. Media (*channel*)

Media adalah alat penyampaian pesan seperti ; TV, Radio, Surat Kabar, Papan Pengumuman, Telepon dan lainnya. Pemilihan media ini dapat dipengaruhi oleh isi pesan yang akan disampaikan, jumlah penerima pesan, situasi dan sebagainya.

c. Mengartikan kode/isyarat

¹⁷Onong Uchjana Effendi, *Ilmu Komunikasi Teori Dan Praktek*, (Bandung: RemajaRosdaKarya, 1999), h. 9.

Setelah pesan diterima melalui indera (telinga, mata dan seterusnya) maka si penerima pesan harus dapat mengartikan simbol/kode dari pesan tersebut, sehingga dapat dimengerti /dipahaminya.

d. Penerima pesan (komunikatif)

Penerima pesan adalah pihak yang menjadi sasaran pesan yang dikirim oleh sumber pesan orang yang dapat memahami pesan dari sipengirim meskipun dalam bentuk kode/isyarat tanpa mengurangi arti pesan yang dimaksud oleh pengirim.

e. Umpan balik

Umpan balik atau pesan *feedback* adalah isyarat atau tanggapan yang berisi kesan dari penerima pesan dalam bentuk verbal maupun non verbal. Tanpa *feedback* seorang pengirim pesan tidak akan tahu dampak pesannya terhadap sipenerima pesan.

f. Gangguan

Gangguan bukan merupakan bagian proses komunikasi akan tetapi mempunyai pengaruh dalam proses komunikasi, karena pada setiap situasi hampir selalu ada hal yang mengganggu kita. Gangguan adalah hal yang menghambat komunikasi sehingga penerima salah menafsirkan pesan yang diterimanya.¹⁸

2. Fungsi komunikasi

a. Menginformasikan (*to inform*)

b. Mendidik (*to educate*)

c. Menghibur (*to entertain*)

¹⁸Onong Uchjana Effendi, *Ilmu Komunikasi Teori Dan Praktek*,(Bandung: Remaja Rosda Karya, 1999), h. 9.

- d. Mempengaruhi (*to influence*)
3. Tujuan komunikasi
- a. Mengubah sikap (*to change the attitude*)
 - b. mengubah opini/ pendapat/pandangan (*to change the opinion*)
 - c. Mengubah perilaku (*to change the behavior*)¹⁹
4. Model Komunikasi Laswell

Model komunikasi dalam Brent (2013) yang paling sering dikutip diajukan oleh ilmuwan politik Harol Laswell sebagai pengembangan dari hasil karyanya dibiang propaganda politik. Lasswell memberikan pandangan umum tentang komunikasi, yang dikembangkan dengan baik sehingga melampaui batas-batas ilmu politik. Dia mengatakan bahwa proses komunikasi dapat dijelaskan dengan sangat baik oleh pernyataan sederhana. “*Who, says what, in which channel, to whom, with what effect*” (siapa mengatakan apa kepada siapa di dalam saluran apa dengan dampak apa).²⁰ Model komunikasi ini dikemukakan oleh Laswell pada 1948, Yang menekankan proses komunikasi adalah proses penyampaian pesan dari komunikator melalui media kepada komunikannya sehingga menimbulkan timbal balik.²¹

Gambar 2.2 Model Komunikasi Lasswell

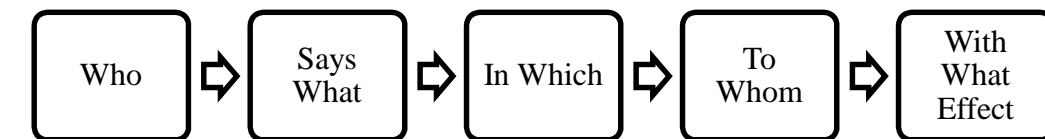

¹⁹Aryanti Puspokusumo, *Peranan Manajemen Public Relations dalam Mempertahankan Citra Perusahaan Jasa Perhotelan: Studi Kualitatif pada Re-Opening Hotel Mandarin Oriental, Jakarta*, h 204.

²⁰Brent D. Ruben, *komunikasi dan prilaku manusia* (Jakarta: Rajawali Pers: 2013)., h. 43.

²¹Warner j. Severin, *Teori komunikasi: sejarah, metode, dan terapan di dalam media massa*, Edisi Kelima (Jakarta: Kencana, 2009), h. 55.

Sumber: Wiryanto, 2004, *Pengantar Ilmu Komunikasi*

Paradigma Laswell di atas menunjukkan bahwa komunikasi meliputi lima unsur sebagai jawaban dari pertanyaan yang diajukan itu, yaitu:

- 1) komunikator (orang yang menyampaikan pesan)
- 2) pesan (pernyataan yang didukung oleh lambang)
- 3) komunikan (kepada siapa pesan itu disampaikan)
- 4) media (media yang digunakan untuk menyampaikan pesan tersebut)
- 5) Efek (dampak dari pesan tersebut)²²

E. Komunikasi *Public Relations* dalam Islam

Dalam berbagai literatur tentang komunikasi Islam kita dapat menemukan setidaknya 4 (empat) jenis gaya bicara atau pembicaraan (*qaulan*) yang dikategorikan sebagai kaidah, prinsip, atau etika komunikasi dalam Islam.

a. *Qaulan Sadidan* (perkataan yang benar, jujur)

Sadidan berarti jelas, jernih, terang. *Qaulan sadidan* merupakan perkataan yang jelas, tidak meninggalkan keraguan, meyakinkan pendengar, dan perkataan yang benar tidak mengada-ada. Sebagaimana dijelaskan dalam QS. An-Nisa/4:9, sebagai berikut:

²²Wiryanto, *Pengantar Ilmu Komunikasi*, (Jakarta: Grasindo, 2004), h. 17

وَوَلِيَّ خَشَالَيْنَ لِمَا تَرَكَوا مِنْ خَلْفِهِمْ ذُرِّيَّةً ضِعَافًا خَافُوا عَلَيْهِمْ فَلْيَتَّقُوا اللَّهَ
وَوَلِّي قَوْلَهُ قَوْلًا سَدِيدًا ۝

Artinya: Dan hendaklah takut kepada Allah orang-orang yang seandainya meninggalkan dibelakang mereka anak-anak yang lemah, yang mereka khawatir terhadap (kesejahteraan) mereka-(hendaklah) mereka takut. Oleh sebab itu hendaklah mereka bertakwa kepada Allah dan hendaklah mereka mengucapkan perkataan yang benar (QS. An- Nisa/4:9).²³

Muhammad Sayyid Thanthawi berpendapat bahwa ayat di atas ditujukan kepada semua pihak, siapa pun karena semua diperintahkan untuk berlaku adil, berucap yang benar dan tepat, dan semua khawatir akan mengalami apa yang digambarkan ayat di atas.²⁴

Kata (سَدِيدًا) *sadidan*, terdiri dari huruf *sin* dan *dal* yang menurut pakar bahasa Ibn Faris menunjuk kepada makna meruntuhkan sesuatu kemudian memperbaikinya. Ia juga berarti *istiqamah* atau konsisten. Kata ini juga digunakan untuk menunjuk kepada sasaran. Seseorang yang menyampaikan sesuatu atau ucapan yang benar dan mengena tepat pada sasaran, dilukiskan dengan kata ini. Dengan demikian kata *sadidan* dalam ayat diatas, tidak sekadar berarti benar, sebagaimana terjemahan sementara penerjemah, tetapi ia juga harus berarti tepat sasaran. Sehingga kalau memberi informasi atau menegur, jangan sampai menimbulkan kekeruhan dalam hati mereka. Tetapi teguran yang disampaikan hendaknya meluruskan kesalahan sekaligus membina mereka.²⁵

Pesan ayat ini berlaku umum, sehingga pesan-pesan agama pun jika bukan

²³M. Quraish Shihab, *Tafsir Al-Misbah*, Cet I, Vol 2, (Tangerang:Lentera Hati, 2002), hal. 354.

²⁴M. Quraish Shihab, *Tafsir Al-Misbah*, hal. 354.

²⁵M. Quraish Shihab, *Tafsir Al-Misbah*, hal. 356.

pada tempatnya tidak diperkenankan untuk disampaikan. Pesan Ilahi di atas, menekankan perlunya memilih kalimat-kalimat yang baik sesuai dengan kebiasaan masing-masing masyarakat, selama kalimat tersebut tidak bertentangan dengan nilai-nilai Ilahi. Ayat ini mengamanahkan agar pesan hendaknya disampaikan dalam bahasa yang sesuai dengan adat kebiasaan yang baik menurut ukuran setiap masyarakat.

Berdasarkan penjelasan di atas, seseorang yang berprofesi sebagai *public relations* dalam menjalankan tugasnya sebagai penyampai informasi ke publik dituntut untuk selalu berkata benar dan jujur.

b. *Qaulan Balighan* (tepat sasaran, komunikatif, *to the point*, mudah dimengerti)

Balighan itu sendiri berarti sampai. Dalam konteks ayatnya dalam QS An-Nisa/4:63, *qaulan balighan* dimaknai sebagai perkataan yang sampai dan meninggalkan bekas di dalam jiwa seseorang.

أُولَٰئِكَ الَّذِينَ يَعْلَمُ اللَّهُ مَا فِي قُلُوبِهِمْ فَأَعْرِضْ عَنْهُمْ وَعِظْهُمْ وَقُلْ لَهُمْ فِي أَنفُسِهِمْ
قَوْلًا بَلِيغًا ٦٣

Artinya: Mereka itu adalah orang-orang yang Allah mengetahui apa yang di dalam hati mereka. Karena itu berpalinglah kamu dari mereka, dan berilah mereka pelajaran, dan katakanlah kepada mereka perkataan yang berbekas pada jiwa mereka (QS. An-Nisa/4:63).²⁶

Kata (بَلِيغًا) *balighan* terdiri dari huruf-huruf *ba*, *lam*, dan *ghain*. Pakar-pakar bahasa menyatakan bahwa semua kata yang terdiri dari huruf-huruf tersebut

²⁶M. Quraish Shihab, *Tafsir Al-Misbah*, Cet I, Vol 2, (Tangerang: Lentera Hati, 2002), hal. 490.

mengandung arti sampainya sesuatu ke sesuatu yang lain. Ia juga bermakna “cukup” karena kecukupan mengandung arti sampainya sesuatu kepada batas yang dibutuhkan. Seseorang yang pandai menyusun kata sehingga mampu menyampaikan pesannya dengan baik lagi cukup dinamai *baligh*. Pakar-pakar sastra menekankan perlunya dipenuhi beberapa kriteria sehingga pesan yang disampaikan dapat disebut *baligha*, yaitu.²⁷

- 1) Tertampungnya seluruh pesan dalam kalimat yang disampaikan.
- 2) Kalimatnya tidak bertele-tele tetapi tidak pula singkat sehingga mengaburkan pesan. Artinya, kalimat tersebut cukup tidak berlebihan atau berkurang.
- 3) Kosakata yang merangkai kalimat tidak asing bagi pendengaran dan pengetahuan lawan bicara, mudah diucapkan serta tidak berat terdengar.
- 4) Kesesuaian kandungan dan gaya bahasa dengan sikap lawan bicara.
- 5) Kesesuaian dengan tata bahasa.

Berdasarkan penjelasan di atas, dapat disimpulkan bahwa seorang yang berprofesi sebagai *public relations* dalam berkomunikasi harus sesuai dengan *Qaulan Baligha* yaitu tepat sasaran, komunikatif, *to the point*, dan mudah dimengerti oleh lawan bicara atau komunikan.

c. *Qaulan Layyinan* (perkataan yang lembut)

Secara bahasa *layyinan* artinya lemah lembut. *layyinan* ialah kata kata sindiran, bukan dengan kata kata terus terang atau lugas, apalagi kasar. Seperti yang dijelaskan dalam QS. Ta Ha/20:44, sebagai berikut:

فَقُولَا لَهُ وَقُولَا لِنَبَاتِنَا لَعَلَّهُ يَتَذَكَّرُ أَوْ يَخْشَى ۖ

²⁷M. Quraish Shihab, *Tafsir Al-Misbah*, hal. 491-492.

Artinya: Maka berbicaralah kamu berdua kepadanya dengan kata-kata yang lemah lembut, mudah-mudahan ia ingat atau takut (QS. Ta Ha/20:44).²⁸

Perintah Allah ini menunjukkan bahwa manusia hendaknya selalu menyampaikan ajakan dengan menggunakan kata-kata yang lembut. Firmannya *la'allahu yatadzakkaru auw yakhsyal* artinya mudah-mudahan ia ingat atau takut, dengan pengertian yang dikemukakan di atas, mengisyaratkan bahwa peringkat zikir terus-menerus yang mengantar kepada kehadiran Allah dalam hati dan kekaguman kepada-Nya merupakan peringkat yang lebih tinggi daripada peringkat takut. Ini karena kekaguman menghasilkan cinta dan cinta memberi tanpa batas serta menerima apapun dari yang dicintai.²⁹

Dari ayat tersebut maka dapat ditarik kesimpulan bahwa *Qaulan Layina* berarti pembicaraan yang lemah-lembut, dengan suara yang enak didengar, dan penuh keramahan, sehingga dapat menyentuh hati. Maksudnya tidak mengeraskan suara, seperti membentak, meninggikan suara. Siapapun tidak suka bila berbicara dengan orang-orang yang kasar. Dengan *Qaulan Layina*, hati komunikan (orang yang diajak berkomunikasi) akan merasa tersentuh dan jiwanya tergerak untuk menerima pesan komunikasi kita. Dengan demikian, sebagai seorang yang berprofesi sebagai *public relations* dalam berkomunikasi, semaksimal mungkin dihindari kata-kata kasar dan suara (intonasi) yang bernada keras dan tinggi tetapi harus dengan lemah lembut.

d. *Qaulan Maysuran* (perkataan yang ringan)

Maysura artinya mudah. *Qaulan maysura* berarti perkataan yang mudah. Seperti yang dijelaskan dalam QS. Al-Isra/17:28, sebagai berikut:

²⁸M. Quraish Shihab, *Tafsir Al-Misbah*, Cet 1, Vol 7, (Tangerang:Lentera Hati, 2002), hal. 595.

²⁹M. Quraish Shihab, *Tafsir Al-Misbah*, hal. 596.

وَأَمَّا تَعْرِضُ عَنْهُمْ أْبَتَعَاءَ رَحْمَةٍ مِّن رَّبِّكَ تَرْجُوهَا فَقُلْ لَهُمْ قَوْلًا مَّيْسُورًا ٢٨

Artinya: Dan jika kamu berpaling dari mereka untuk memperoleh rahmat dari Tuhanmu yang kamu harapkan, maka katakanlah kepada mereka ucapan yang mudah (QS. Al-Isra/17:28).³⁰

Kalimat *ibtigha' a rahmatin min Rabbika* untuk memperoleh rahmat dari Tuhanmu, bisa juga dipahami berkaitan dengan perintah mengucapkan kata-kata yang mudah sehingga ayat ini bagaikan menyatakan katakanlah kepada mereka ucapan yang mudah untuk memperoleh rahmat dari Tuhanmu.³¹

Berdasarkan arti dan penjelasan ayat di atas kaitannya dengan komunikasi *public relations* dapat disimpulkan bahwa seorang *public relations* dalam menyampaikan pesan atau informasi kepada publiknya sebaiknya menggunakan kata-kata yang ringan dan mudah dipahami oleh komunikannya.

F. Komunikasi Organisasi

1. Pengertian komunikasi Organisasi

Komunikasi organisasi adalah proses menciptakan dan saling menukar pesan dalam satu jaringan hubungan yang saling tergantung satu sama lain untuk mengatasi lingkungan yang tidak pasti atau yang saling berubah-ubah.³² Goldhaber mengatakan bahwa ada tujuh konsep kunci dari komunikasi organisasi yaitu :

- a. Proses
- b. Pesan
- c. Jaringan
- d. Keadaan saling tergantung

³⁰M. Quraish Shihab, *Tafsir Al-Misbah*, Cet I, Vol 7, (Tangerang:Lentera Hati, 2002), hal. 74.

³¹M. Quraish Shihab, *Tafsir Al-Misbah*, hal. 74.

³²Arni Muhammad, *Komunikasi Organisasi* (Jakarta :Pt Bumi Aksara , 2005)h. 67-74

- e. Hubungan
- f. Lingkungan
- g. Ketidakpastian

2. Komunikasi Internal

Komunikasi internal adalah pertukaran gagasan di antara para administrator dan karyawan dalam suatu perusahaan atau instansi yang menyebabkan terwujudnya perusahaan atau instansi tersebut yang lengkap dengan struktur-strukturnya yang khas dan pertukaran secara horizontal dan vertikal di dalam perusahaan atau instansi yang menyebabkan pekerjaan berlangsung.³³

- a. Dimensi-dimensi komunikasi internal ada 2 yaitu :

Dimensi Komunikasi Internal mencakup :

- a) Komunikasi vertical

Komunikasi vertical yaitu komunikasi dari atas ke bawah (*downward communication*), yaitu komunikasi dari pimpinan kepada bawahan dan dari bawahan kepada pimpinan secara timbal balik.

- b) Komunikasi Horizontal

Komunikasi horizontal yaitu komunikasi secara mendatar, antara anggota staf dengan anggota staf, karyawan sesama karyawan, dan sebagainya.

- b. Jenis-jenis komunikasi Internal

- 1. Komunikasi internal diklasifikasikan menjadi 2 jenis yaitu :

- a. Komunikasi personal (*personal communication*)

Komunikasi personal (*personal communication*) ialah komunikasi antara dua orang dan dapat berlangsung dengan dua cara yaitu ;

³³Riswandi, *Ilmu Komunikasi*. Yogyakarta : Graha Ilmu, 2009. h. 152-155.

- a) Komunikasi tatap muka (*face to communication*)
- b) Komunikasi bermedia (*mediated communication*)

2. Komunikasi kelompok (*group communication*)

Komunikasi kelompok ialah komunikasi antara seseorang dengan sekelompok orang dalam situasi tatap muka. Kelompok ini bisa kecil, dapat juga besar, tetapi beberapa jumlah orang yang termasuk kelompok kecil dan beberapa jumlahnya yang termasuk kelompok besar tidak ditentukan dengan perhitungan secara eksak, dengan ditentukan berdasarkan ciri dan sifat komunikasi dalam hubungannya dengan proses komunikasi.

Klasifikasi kelompok yaitu;

- a. Kelompok primer dan kelompok sekunder
- b. *In-group* dan *Out-group*
- c. Kelompok keanggotaan dan kelompok rujukan
- d. Kelompok deskriptif dan kelompok prespektif.

BAB III

METODE PENELITIAN

A. Jenis Penelitian dan Lokasi Penelitian

Penelitian yang akan dilakukan menggunakan jenis penelitian kualitatif deskriptif. Penelitian ini merupakan tipe penelitian yang menggambarkan atau menjabarkan mengenai suatu objek penelitian berdasarkan karakteristik yang dimiliki. Penelitian kualitatif deskriptif bertujuan menjelaskan fenomena sedalam-dalamnya melalui pengumpulan data. Jika data yang terkumpul sudah mendalam dan bisa menjelaskan fenomena yang diteliti, maka tidak perlu mencari sampel lainnya.¹

Pada penelitian kualitatif, data yang dikumpulkan umumnya berbentuk kata-kata, gambar-gambar, dan kebanyakan bukan angka-angka. Walaupun ada angka-angka, sifatnya hanya sebagai penunjang.

Waktu penelitian dilaksanakan selama kurang lebih 2 bulan yaitu pada bulan September-Oktober. Lokasi yang digunakan sebagai tempat penelitian adalah Badan Penyelenggara Jaminan Sosial (BPJS) Kesehatan Makassar, JL. Andi Pangerang Pettarani No. 78 Makassar 90013.

B. Pendekatan Penelitian

Metode pendekatan yang digunakan dalam penelitian ini adalah pendekatan komunikasi, peneliti akan menggunakan metode pendekatan komunikasi kepada pihak-pihak yang relevan dijadikan narasumber untuk memberikan keterangan dan data terkait penelitian yang akan dilakukan. Pendekatan komunikasi yang dimaksud

¹Burhan Bungin, *Teknik Praktis Riset Komunikasi* : Disertai Contoh Praktis Riset Media, *Public Relations, Advertising, Komunikasi Organisasi, Komunikasi Pemasaran*, Edisi Pertama (Cet. V ; Jakarta: Kencana, 2009), h. 59.

di sini adalah suatu pendekatan yang mempelajari hubungan interaksi komunikasi dalam kehidupan masyarakat yang berlangsung baik melalui komunikasi verbal maupun *non verbal*. Pendekatan ini digunakan untuk mendapatkan data tentang peranan *public relations* dalam meningkatkan *brand image* BPJS Kesehatan.

C. Sumber Data

Penelitian ini menggunakan 2 (dua) sumber data, yaitu :

1. Sumber Data Primer

Sumber data primer adalah data yang diperoleh peneliti secara langsung seperti data yang diperoleh melalui wawancara mendalam dengan narasumber yaitu *public relations* BPJS Kesehatan.

Adapun daftar informan yang dipilih sebagai narasumber yang relevan terhadap penelitian ini adalah:

No	Nama	Jabatan
1.	<u>HARDIANTO</u>	Staf <i>Relationship Officer</i> BPJS Kesehatan
2	<u>RINI OKTAVIANI</u>	Staf Unit Pemasaran BPJS Kesehatan
3	<u>SAKTRIADI AMIRUDDIN</u>	Pemilik Kartu BPJS Kesehatan
4	<u>ANDI ELSON</u>	Pemilik Kartu BPJS Kesehatan

2. Sumber Data Sekunder

Sumber data sekunder adalah data yang diperoleh peneliti dari sumber yang sudah ada seperti catatan atau dokumentasi instansi dan data yang diperoleh dengan mendatangi kantor BPJS Kesehatan untuk memperoleh data yang mendukung penelitian ini.

D. Metode Pengumpulan Data

1. Observasi

Observasi ialah pengamatan dan pencatatan langsung terhadap yang sistematis terhadap gejala-gejala yang diteliti. Observasi menjadi salah satu teknik pengumpulan data apabila sesuai dengan tujuan penelitian, direncanakan dan dicatat secara sistematis, serta dapat dikontrol keandalan (*reliabilitas*) dan kesahihannya (*validitasnya*).² Adapun data yang ingin diperoleh dalam metode observasi adalah data primer yaitu data yang diperoleh melalui observasi berupa pengamatan beserta wawancara dengan pimpinan dan karyawan BPJS Cabang Makassar.

2. Wawancara

Wawancara adalah suatu bentuk komunikasi verbal atau percakapan yang bertujuan memperoleh informasi. Wawancara adalah percakapan dengan maksud tertentu, percakapan yang dilakukan oleh dua pihak yaitu pewawancara (*interviewer*) yang mengajukan pertanyaan dan wawancara (*interview*) yang memberikan jawaban atas pertanyaan itu. Proses wawancara yang digunakan dalam hal ini berdasarkan teknik snowball sampling yang diawali dengan menentukan informan kunci dan informan biasa. Hal ini digunakan peneliti guna untuk mendapatkan data yang akurat tentang bagaimana peran *public relations dalam* meningkatkan citra merek BPJS.

3. Dokumentasi

Dokumentasi adalah teknik pengumpulan data dengan cara melakukan analisi terhadap dokumen-dokumen yang berisi data yang menunjang analisi dalam penelitian. Informasi dokumenter sangat relevan untuk setiap topik dalam

²Husaini Usman, Purnomo Setiady Akbar, *Metodologi Penelitian Sosial*, (Cet. 1; Jakarta: PT. Bumi Aksara, 2008), h. 52.

penelitian ini. Proses pengumpulan dokumentasi (bahan-bahan tertulis) sebagai dasar penelitian dapat dilakukan dengan pengumpulan data dan teori melalui dokumen-dokumen berikut ini:

1. Surat dan pengumuman resmi
2. Agenda, kesimpulan-kesimpulan pertemuan dan laporan-laporan peristiwa tertulis lainnya.
3. Dokumen-dokumen administratif, laporan kemajuan, proposal dan dokumen-dokumen tertulis lainnya.

Dari dokumen-dokumen ini diharapkan nantinya dapat diperoleh data-data tentang pelaksanaan *public relations* dan dokumentasi program-program implementasi strategi yang dijalankan.

E. Instrumen Penelitian

Instrumen pengumpulan data atau disebut saja sebagai instrumen riset adalah alat bantu yang dipilih dan digunakan oleh peneliti dalam kegiatan pengumpulan data yang masih bersifat abstrak, maka instrumen riset ini merupakan sarana yang bisa diwujudkan dalam bentuk benda. Riset kualitatif, instrumen utama adalah periset sebagai “alat pengumpulan data”. Artinya, periset mempunyai kebebasan untuk menggali data tanpa aturan-aturan ketat seperti pembuatan kuesioner, periset bebas menilai keadaan, bebas menentukan data, mana yang dipakai dan tidak dipakai.³

untuk keberhasilan suatu penelitian tidak terlepas dari instrumen yang digunakan. Tanpa instrumen yang baik, tujuan penelitian tidak akan tercapai. Oleh karena itu, peneliti dituntut dapat menemukan data yang diangkat dari fenomena,

³Burhan Bungin, *Teknik Praktis Riset Komunikasi* : Disertai Contoh Praktis Riset Media, Public Relations, Advertising, Komunikasi Organisasi, Komunikasi Pemasaran.h.92-93.

peristiwa, atau dokumen tertentu. Tujuan penelitian kualitatif kebanyakan tidak bersifat menguji hipotesis, melainkan dimaksudkan untuk pengertian yang lebih mendalam mengenai berbagai variabel atau bersifat mendeskripsikan keadaan masa lampau atau fenomena yang sedang terjadi saat ini.

Seperti disebut di atas, instrumen riset adalah alat bantu periset dalam pengumpulan data. Sebagai sebuah alat ukur, mutu instrumen akan menentukan mutu dari data yang dikumpulkan. Dalam riset kualitatif, instrumen memegang peran penting. Karena hasil riset harus bisa digeneralisasikan dan objektif, maka instrumen riset harus dapat dipercaya dan valid serta sedapat mungkin bebas dari bias subjektif. Oleh karena itu, menyusun instrumen riset adalah kegiatan yang terpenting yang harus dipahami.⁴

F. Teknik Analisis Data

Analisis data yang digunakan adalah deskriptif kualitatif. Data yang akan disajikan dalam bentuk narasi kualitatif yang dinyatakan dalam bentuk verbal yang diolah menjadi jelas, akurat dan sistematis.

Peneliti akan melakukan pencatatan dan berupaya mengumpulkan informasi mengenai keadaan suatu gejala yang terjadi pada saat penelitian dilakukan.

Langkah-langkah analisis data yang digunakan dalam penelitian ini yaitu reduksi data, display data, dan penarikan kesimpulan.⁵

a. Reduksi Data (*Data Reduction*)

Reduksi data merupakan bentuk analisis yang menajamkan, menggolongkan, mengarahkan, membuang yang tidak perlu, dan mengorganisasi data dengan cara

⁴Burhan Bung, *Teknik Praktis Riset Komunikasi : Disertai Contoh Praktis Riset Media, Public Relations, Advertising, Komunikasi Organisasi, Komunikasi Pemasaran*. h.118.

⁵Tjetjep Rohendi Rohidi, *Analisis data Kualitatif* (Jakarta: UI Press, 1992), h. 15.

sedemikian rupa sehingga kesimpulan akhir dapat diambil. Penulis mengolah data dengan bertolak dari teori-teori untuk mendapatkan kejelasan pada masalah, baik data yang terdapat di lapangan maupun yang terdapat pada kepustakaan. Data dikumpulkan, dipilih secara selektif dengan disesuaikan pada permasalahan yang diangkat dalam penelitian. Kemudian dilakukan pengolahan dengan meneliti ulang data yang diperoleh di lapangan, apakah data tersebut cukup baik dan dapat segera dipersiapkan untuk proses selanjutnya.

b. *Display Data (Data Display)*

Display data adalah penyajian dan pengorganisasian data kedalam satu bentuk tertentu sehingga terlihat sosoknya secara lebih utuh. Dalam penyajian data, penulis melakukan secara induktif, yakni menguraikan setiap permasalahan dalam pembahasan penelitian ini dengan cara pemaparan secara umum kemudian menjelaskan dalam pembahasan yang lebih spesifik.

c. *Penarikan Kesimpulan (Conclusion Drawing atau Verification)*

Langkah selanjutnya dalam menganalisis data kualitatif adalah penarikan kesimpulan dan verifikasi, setiap kesimpulan awal yang dikemukakan masih bersifat sementara dan akan berubah bila ditemukan bukti-bukti kuat yang mendukung pada tahap pengumpulan data berikutnya. Upaya penarikan kesimpulan yang dilakukan peneliti secara terus-menerus selama berada di lapangan. Setelah pengumpulan data, peneliti mulai mencari arti penjelasan-penjelasan dari hasil data yang dikumpulkan. Kesimpulan-kesimpulan itu kemudian diverifikasi selama penelitian berlangsung dengan mempertimbangkan dan meninjau kembali catatan lapangan sehingga terbentuk penegasan kesimpulan.

BAB IV

HASIL DAN PEMBAHASAN

A. Gambaran Umum BPJS Kesehatan

BPJS Kesehatan Makassar merupakan perubahan dari PT ASKES (Persero) Cabang Makassar. Perubahan terjadi sesuai dengan Undang-Undang nomor 24 tahun 2011 tentang Badan Penyelenggara Jaminan Sosial (BPJS) yang resmi beroperasi pada tanggal 11 Januari 2014. BPJS Kesehatan Cabang Makassar terletak di JL.A.P Pettarani No.78 Makassar 90013 (Lantai 1) dengan bangunan fisik gedung berlantai 2. Sebelah Utara berbatasan dengan Resto Boncafe, Sebelah Selatan berbatasan dengan Kantor MSA Kargo, Sebelah Barat berbatasan dengan perumahan rakyat, sebelah Timur berbatasan dengan Jl. Abdul Dg Sirua.

1. Transformasi PT ASKES (Persero) menjadi BPJS Kesehatan

BPJS Kesehatan merupakan Badan Hukum Publik yang ditugaskan khusus oleh pemerintah untuk menyelenggarakan jaminan pemeliharaan kesehatan bagi Pegawai Negeri Sipil, Anggota TNI/POLRI, Penerima Pensiun PNS dan TNI/POLRI, Veteran, Perintis Kemerdekaan beserta keluarganya dan Badan Usaha lainnya.

Tahun 1968 pemerintah Indonesia mengeluarkan kebijakan yang secara jelas mengatur pemeliharaan kesehatan bagi Pegawai Negeri dan Penerima Pensiun (PNS dan ABRI) beserta anggota keluarganya. Menteri Kesehatan membentuk Badan Khusus di lingkungan Departemen Kesehatan RI yaitu Badan Penyelenggara Dana Pemeliharaan Kesehatan (BPDPK). Pada tahun 1984 pemerintah menerbitkan Peraturan Pemerintah Nomor 22 Tahun 1984 tentang Pemeliharaan Kesehatan bagi Pegawai Negeri Sipil, Penerima Pensiun (PNS, ABRI dan Pejabat Negara) beserta anggota keluarganya. Dengan Peraturan Pemerintah Nomor 23 Tahun 1984, status badan penyelenggara diubah menjadi Perusahaan Umum Husada Bhakti. Pada Tahun 1991

kepesertaan program jaminan pemeliharaan kesehatan yang dikelola Perum Husada Bhakti ditambah dengan Veteran dan Perintis Kemerdekaan beserta anggota keluarganya. Disamping itu, perusahaan di ijinakan memperluas jangkauan kepesertaannya ke badan usaha dan badan lainnya sebagai peserta sukarela.

Pada tahun 1992 status Perum diubah menjadi Perusahaan Perseroan (PT Persero) dengan pertimbangan *fleksibilitas* pengelolaan keuangan, kontribusi kepada Pemerintah dapat dinegosiasi untuk kepentingan pelayanan kepada peserta dan manajemen lebih mandiri. Pada tahun 2005 PT Askes (Persero) ditunjuk sebagai penyelenggara Program Jaminan Kesehatan Bagi Masyarakat Miskin (PJKMM). Tahun 2008 Pemerintah mengubah nama Program Jaminan Kesehatan Bagi Masyarakat Miskin (PJKMM) menjadi Program Jaminan Kesehatan Masyarakat (Jamkesmas). Pada tahun 2011 PT Askes (Persero) resmi ditunjuk menjadi Badan Penyelenggara Jaminan Sosial (BPJS) yang meng-*cover* jaminan kesehatan seluruh rakyat Indonesia yang tertuang dalam UU BPJS Nomor 24 tahun 2011. Mulai tanggal 11 Januari 2014, PT Askes Indonesia (Persero) berubah nama menjadi BPJS Kesehatan sesuai dengan Undang-Undang no. 24 tahun 2011 tentang BPJS.

2. Visi dan Misi

a) Visi BPJS Kesehatan

Visi BPJS Kesehatan ialah "cakupan semesta 2019". Paling lambat tanggal 1 Januari 2019, seluruh penduduk Indonesia memiliki jaminan kesehatan nasional untuk memperoleh manfaat pemeliharaan kesehatan dan perlindungan dalam memenuhi kebutuhan dasar kesehatannya yang diselenggarakan oleh BPJS.

b) Misi BPJS Kesehatan

Misi BPJS Kesehatan ialah membangun kemitraan strategis dengan berbagai lembaga dan mendorong partisipasi masyarakat dalam perluasan kepesertaan Jaminan Kesehatan Nasional (JKN). Misi tersebut adalah:

- 1) Menjalankan dan memantapkan sistem jaminan pelayanan kesehatan yang efektif, efisien dan bermutu kepada peserta melalui kemitraan yang optimal dengan fasilitas kesehatan.
- 2) Mengoptimalkan pengelolaan dana program jaminan sosial dan dana BPJS Kesehatan secara efektif, efisien, transparan, dan akuntabel untuk mendukung kesinambungan program.
- 3) Membangun BPJS Kesehatan yang efektif berlandaskan prinsip-prinsip tata kelola organisasi yang baik dan meningkatkan kompetensi pegawai untuk mencapai kinerja unggul.
- 4) Mengimplementasikan dan mengembangkan sistem perencanaan dan evaluasi, kajian, manajemen mutu, dan manajemen risiko atas seluruh operasionalisasi BPJS Kesehatan.
- 5) Mengembangkan dan memantapkan teknologi informasi dan komunikasi untuk mendukung operasionalisasi BPJS Kesehatan.

3. Landasan Hukum BPJS Kesehatan

Landasan Hukum BPJS Kesehatan:

- a) Undang-Undang Dasar 1945
- b) Undang-Undang Nomor 40 Tahun 2004 tentang Sistem Jaminan Sosial Nasional
- c) Undang-Undang Nomor 24 Tahun 2011 tentang Badan Penyelenggara Jaminan Sosial
- d) Peraturan Presiden RI Nomor 12 Tahun 2013 tentang Jaminan Kesehatan

4. Hak dan Kewajiban

Dalam undang-undang nomor 24 Tahun 2011 Bab IV Bagian Keempat di jelaskan mengenai hak dan kewajiban BPJS, yakni: Hak BPJS Kesehatan Dalam melaksanakan kewenangan sebagaimana dimaksud dalam Pasal 11 BPJS berhak untuk:

- a) Memperoleh dana operasional untuk penyelenggaraan program yang bersumber dari Dana Jaminan Sosial dan/atau sumber lainnya sesuai dengan ketentuan peraturan perundang-undangan; dan
- b) Memperoleh hasil monitoring dan evaluasi penyelenggaraan program Jaminan Sosial dari DJSN setiap 6 (enam) bulan.

Adapun kewajiban dari BPJS Kesehatan antara lain:

- a) Memberikan nomor identitas tunggal kepada Peserta;
- b) Mengembangkan aset Dana Jaminan Sosial dan aset BPJS untuk sebesar-besarnya kepentingan Peserta;
- c) Memberikan informasi melalui media massa cetak dan elektronik mengenai kinerja, kondisi keuangan, serta kekayaan, dan hasil pengembangannya;
- d) Memberikan Manfaat kepada seluruh Peserta sesuai dengan Undang-Undang tentang Sistem Jaminan Sosial Nasional;
- e) Memberikan informasi kepada Peserta mengenai hak dan kewajiban untuk mengikuti ketentuan yang berlaku;
- f) Memberikan informasi kepada Peserta mengenai prosedur untuk mendapatkan hak dan memenuhi kewajibannya;
- g) Memberikan informasi kepada Peserta mengenai saldo jaminan hari tua dan pengembangannya 1 (satu) kali dalam 1 (satu) tahun;
- h) Memberikan informasi kepada Peserta mengenai besar hak pension 1 (satu) kali dalam 1 (satu) tahun;
- i) Membentuk cadangan teknis sesuai dengan standar praktik aktuarial yang lazim dan berlaku umum;
- j) Melakukan pembukuan sesuai dengan standar akuntansi yang berlaku dalam penyelenggaraan Jaminan Sosial; dan

- k) Melaporkan pelaksanaan setiap program, termasuk kondisi keuangan, secara berkala 6 (enam) bulan sekali kepada Presiden dengan tembusan kepada DJSN.

5. Fungsi, Tugas, dan Wewenang

UU BPJS menentukan bahwa BPJS Kesehatan berfungsi menyelenggarakan program jaminan kesehatan. Jaminan Kesehatan menurut UU SJSN diselenggarakan secara nasional berdasarkan prinsip asuransi sosial dan prinsip ekuitas, dengan tujuan menjamin agar peserta memperoleh manfaat pemeliharaan kesehatan dan perlindungan dalam memenuhi kebutuhan dasar kesehatan. Dalam melaksanakan fungsi sebagaimana tersebut diatas BPJS bertugas:

- a) Melakukan dan menerima pendaftaran peserta;
- b) Memungut dan mengumpulkan iuran dari peserta dan pemberi kerja;
- c) Menerima bantuan iuran dari Pemerintah;
- d) Mengelola Dana Jaminan Sosial untuk kepentingan peserta;
- e) Mengumpulkan dan mengelola data peserta program jaminan sosial;
- f) Membayarkan manfaat dan/atau membiayai pelayanan kesehatan sesuai dengan ketentuan program jaminan sosial; dan
- g) Memberikan informasi mengenai penyelenggaraan program jaminan sosial kepada peserta dan masyarakat.

Dalam melaksanakan tugasnya sebagaimana dimaksud di atas BPJS berwenang:

- a) Menagih pembayaran Iuran;
- b) Menempatkan Dana Jaminan Sosial untuk investasi jangka pendek dan jangka panjang dengan mempertimbangkan aspek likuiditas, solvabilitas, kehati-hatian, keamanan dana, dan hasil yang memadai;
- c) Melakukan pengawasan dan pemeriksaan atas kepatuhan peserta dan

- pemberi kerja dalam memenuhi kewajibannya sesuai dengan ketentuan peraturan perundang-undangan jaminan sosial nasional;
- d) Membuat kesepakatan dengan fasilitas kesehatan mengenai besar pembayaran fasilitas kesehatan yang mengacu pada standar tarif yang ditetapkan oleh Pemerintah;
 - e) Membuat atau menghentikan kontrak kerja dengan fasilitas kesehatan;
 - f) Mengenaikan sanksi administrative kepada peserta atau pemberi kerja yang tidak memenuhi kewajibannya;
 - g) Melaporkan pemberi kerja kepada instansi yang berwenang mengenai ketidak patuhannya dalam membayar iuran atau dalam memenuhi kewajiban lain sesuai dengan ketentuan peraturan perundang-undangan; dan
 - h) Melakukan kerja sama dengan pihak lain dalam rangka penyelenggaraan program jaminan sosial.

6. Tata Nilai

Tata Nilai Organisasi (*organization values*) dan Pernyataan Makna (*meaning statement*) Badan Penyelenggara Jaminan Sosial Kesehatan: Pernyataan makna (*meaning statement*) dari BPJS Kesehatan adalah “Kami Yakin dengan Pertolongan Tuhan Yang Maha Esa dapat Mencapai Cakupan sebagai Warisan untuk Indonesia Yang Lebih Baik”

Tata Nilai Organisasi BPJS Kesehatan Makassar

a. Integritas (*Integrity*)

Integritas merupakan prinsip dalam menjalankan setiap tugas dan tanggung jawab melalui keselarasan berfikir, berkata dan berperilaku sesuai keadaan sebenarnya

b. Profesional (*Professional*)

Profesional merupakan karakter dalam melaksanakan tugas dengan

kesungguhan sesuai kompetensi dan tanggung jawab yang diberikan.

c. Pelayanan Prima (*Service Excellence*)

Pelayanan prima merupakan tekad dalam memberikan pelayanan terbaik dengan ikhlas kepada seluruh peserta.

d. Efisien Operasional (*Operation Excellence*)

Efisien operasional merupakan upaya untuk mencapai kinerja optimal melalui perencanaan yang tepat dan penggunaan anggaran yang rasional sesuai dengan kebutuhan.

Perilaku Utama Duta BPJS Kesehatan Yakni:

- a. Mendahulukan kepentingan organisasi di atas kepentingan individu atau kelompok
- b. Selaras antara pikiran, ucapan
- c. Berani mengakui dan mempertanggung jawabkan kesalahan.
- d. Meningkatkan kompetensi secara berkesinambungan
- e. Mengutamakan kualitas proses dan hasil kerja.
- f. Berpikiran positif dan mau menyesuaikan diri terhadap perubahan.
- g. Bersikap proaktif terhadap kebutuhan peserta
- h. Berempati dan sabar dalam melayani peserta
- i. Merencanakan anggaran berdasarkan prioritas kebutuhan
- j. Hemat dan rasional dalam penggunaan anggaran

Wujud perilaku dari tata nilai organisasi akan ditetapkan tersendiri melalui keputusan Direksi BPJS Kesehatan

7. Prinsip Pelaksanaan BPJS Kesehatan

Sesuai dengan Undang-undang nomor 40 tahun 2004 tentang Sistem Jaminan Sosial Nasional, maka BPJS kesehatan bekerja sesuai dengan prinsip:

- a. Gotong royong, dengan kewajiban semua peserta membayar iuran maka akan terjadi prinsip kegotong royong dimana yang sehat membantu yang sakit yang kaya membantu yang miskin
- b. Nirlaba. Badan penyelenggara jaminan sosial tidak diperbolehkan mencari untung.
- c. Keterbukaan, kehati-hatian, akuntabilitas, efisiensi, dan efektivitas. Prinsip manajemen ini mendasari seluruh pengelolaan dana yang berasal dari iuran peserta dan hasil pengembangan.
- d. Portabilitas. Prinsip ini menjamin bahwa sekalipun peserta berpindah tempat tinggal atau pekerjaan selama masih di wilayah republik Indonesia tetap dapat menggunakan hak sebagai peserta JKN
- e. Kepesertaan bersifat wajib. Agar seluruh rakyat indonesia menjadi peserta sehingga dapat terlindungi . penerapannya tetap disesuaikan dengan kemampuan ekonomi rakyat dan pemerintah serta kelayakan penyelenggra program
- f. Dana amanat. Dana yang terkumpul dari iuran peserta merupakan dana titipan kepada badan penyelenggara untuk dikelola sebaik-baiknya untuk kepentingan peserta
- g. Hasil pengelolaan dana jaminan nasional dipergunakan seluruhnya untuk pengembangan program dan untuk sebesar-besarnya kepentingan peserta.

8. Logo BPJS Kesehatan

Gambar 4.1

Logo BPJS Kesehatan



9. Struktur Organisasi BPJS Kesehatan cabang Makassar

Gambar. 4.2

Struktur Organisasi BPJS Kesehatan cabang Makassar

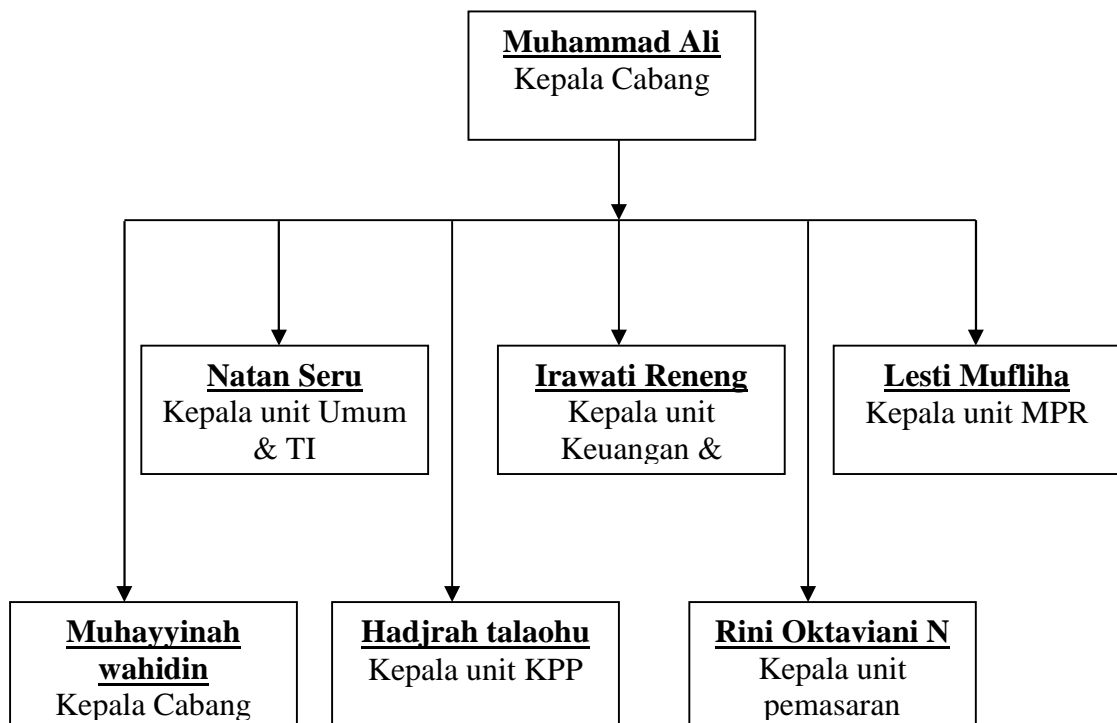

B. Peranan Publik Relations dalam Meningkatkan Brand Image BPJS Cabang Makassar

1. Peran Public Relations

Berdasarkan data yang penulis dapatkan, maka dalam bab ini penulis akan memaparkan hasil penelitian yang berjudul “peranan *public relations* dalam meningkatkan *brand image* Badan Penyelenggara Jaminan Sosial Cabang Makassar

a. Penyampaian informasi

BPJS Menyelenggarakan dan bertanggung jawab atas penyampaian informasi secara tertulis, lisan, melalui gambar kepada publik supaya publik mempunyai pengertian yang benar dan kesadaran akan pentingnya Jaminan Kesehatan Nasional. Informasi tentang Jaminan kesehatan nasional dan kartu Indonesia sehat yang menjadi focus utama BPJS Kesehatan cabang makassar. Hal ini sejalan dengan tujuan sosialisasi yang dilakukan BPJS Kesehatan Makassar mengenai program JKN. Seperti apa yang diutarakan Rini Oktaviani selaku Staf di Unit Pemasaran, bahwa:

Yang menjadi fokus dalam sosialisasi yang dilakukan adalah Jaminan Kesehatan nasional, manfaat jaminan kesehatan nasional dan untuk tahun 2015 yang menjadi fokus kami adalah Kartu Indonesia sehat. Tujuan sosialisasi tentu saja untuk menginformasikan mengenai kehadiran program JKN, mengajak masyarakat untuk mengikuti program JKN dari yang tidak memiliki jaminan kesehatan akhirnya memiliki¹

Program Jaminan Kesehatan Nasional merupakan program jaminan kesehatan yang diselenggarakan BPJS Kesehatan. Jaminan kesehatan yang diberikan bukan hanya pada saat memiliki penyakit kronis seperti jantung atau kanker namun juga termasuk di dalamnya usaha-usaha pencegahan, seperti imunisasi. Pelayanan jaminan kesehatan yang diberikan kepada peserta dapat peroleh diberbagai rumah sakit, baik milik pemerintah maupun swasta yang telah menandatangani kontrak. Mutu pelayanan yang diberikan merata terhadap setiap orang. Perbedaan kelas bukan berarti beda segala-

¹Rini Oktaviani, Staf Unit Pemasaran, *Wawancara*, Makassar 29 Oktober 2015.

galanya. Yang berbeda hanyalah kamarnya. Untuk pelayanan obat itu sendiri, pada dasarnya sama untuk semua. Sehingga rakyat miskin tidak perlu khawatir mendapat perlakuan berbeda. Pada program JKN semua warga negara Indonesia wajib menjadi peserta termasuk warga negara asing yang sudah tinggal di Indonesia lebih dari 6 bulan dan wajib membayar iuran kepada BPJS, bagi yang tidak mampu iuran dibayarkan pemerintah (PBI) yang pesertanya ditetapkan pemerintah. Konsep iuran BPJS bagi pekerja maupun PNS adalah 4,5 persen ditanggung pemberi kerja (perusahaan) dan 0,5 persen ditanggung pekerja itu sendiri, sehingga totalnya 5 persen berdasarkan upah

Salah satu informasi yang menjadi fokus utama penyampaian informasi dari BPJS Kesehatan Cabang Makassar adalah manfaat jaminan kesehatan. Manfaat jaminan kesehatan yang bisa diperoleh dari program ini bersifat pelayanan kesehatan yang mencakup pelayanan *preventif*, *kuratif*, dan *rehabilitatif* termasuk obat dan bahan medis habis pakai yang diperlukan. Dimana bagi para peserta akan memperoleh pelayanan kesehatan dengan mengikuti prosedur pelayanan. Seperti halnya dalam mengikuti sistem rujukan yang berjenjang, adapun fasilitas kesehatan yang digunakan dalam JKN meliputi fasilitas primer, sekunder, dan tersier, baik milik pemerintah maupun swasta Manfaat Jaminan Kesehatan Nasional (JKN) BPJS Kesehatan meliputi:

- 1) Pelayanan kesehatan tingkat pertama, yaitu pelayanan kesehatan non spesialisik mencakup: Administrasi pelayanan; Pelayanan promotif dan preventif; pemeriksaan, pengobatan dan konsultasi medis; tindakan medis non spesialisik, baik operatif maupun non operatif; pelayanan obat dan bahan medis habis pakai; transfuse darah sesuai kebutuhan medis; pemeriksaan penunjang diagnosis laboratorium tingkat pertama; rawat inap tingkat pertama sesuai indikasi.
- 2) Pelayanan kesehatan rujukan tingkat lanjutan, yaitu pelayanan kesehatan mencakup:

- (a) Rawat jalan meliputi: Administrasi pelayanan; pemeriksaan, pengobatan dan konsultasi spesialistik oleh dokter spesialis dan sub spesialis; tindakan medis spesialistik sesuai dengan indikasi medis; pelayanan obat dan bahan medis habis pakai; pelayanan alat kesehatan implant; pelayanan penunjang diagnostic lanjutan sesuai dengan indikasi medis; rehabilitasi medis; pelayanan darah; pelayanan kedokteran forensik; pelayanan jenazah di fasilitas kesehatan.
- (b) Rawat Inap yang meliputi: perawatan inap nonintensif; perawatan inap di ruang intensif; pelayanan kesehatan lain yang ditetapkan oleh Menteri Kesehatan

b. Memonitor, merekam dan mengevaluasi tanggapan serta pendapat umum atau masyarakat

Strategi komunikasi BPJS Kesehatan Makassar dalam rangka memonitor, merekam dan mengevaluasi tanggapan serta pendapat umum atau masyarakat ,yakni peserta dan calon peserta. Sementara itu, jika mengacu pada pengkategorian peseta BPJS Kesehatan maka ada dua kategoripeserta,yaknipeserta Penerima Bantuan Iuran (PBI) dan peserta Non PBI. Untuk memonitor, merekam dan mengevaluasi tanggapan serta pendapat umum atau masyarakat maka BPJS Kesehatan melakukan berbagai aktivitas sosialisasi baik itu melalui sosialisasi secara langsung (tatap muka) maupun melalui media massa. Selain itu, untuk mempermudah penyebaran informasi kepada peserta yang darurat dan sangat membutuhkan informasi maka BPJS membuat BPJS Center yang di tempatkan disetiap rumah sakit. Hal ini senada dengan yang di ungkapkan Hardianto selaku Staf *Relationship Officer* menjelaskan fungsi dari BPJS *Center*.

BPJS *Center* yang berada disetiap rumah sakit, baik itu rumah sakit pemerintah maupun rumah sakit swasta memiliki fungsi yang lebih dari sekedar melayani peserta”²

²Hardianto, Staf *Relationship Officer*, Wawancara, Makassar , 29 oktober 2015.

BPJS *Center* memiliki beberapa fungsi:

- 1) Fungsi administrasi yakni menerbitkan SEP (Surat Eligibilitas Peserta). SEP adalah surat jaminan pembayaran peserta jaminan kesehatan sebagai salah satu haknya sebagai pasien.
- 2) Fungsi pengawasan.
- 3) Fungsi sumber informasi yang akan memberikan informasi kepadapeserta mengenai prosedur pemanfaatan atau penggunaan kartu BPJS Kesehatan.
- 4) Fungsi sebagai tempat pengaduan pelayanan bagi peserta JKN yang memiliki hambatan dalam menggunakan kartunya.

c. Memperbaiki citra

Upaya yang dilakukan BPJS kesehatan dalam memperbaiki citra dan meningkatkan citra dalam bidang pelayanan yaitu BPJS *Center* yang berada disetiap rumah sakit, baik itu rumah sakit pemerintah maupun rumah sakit swasta. BPJS *Center* diharapkan mampu dan cepat dalam menanggapi keluhan dan permasalahan yang dihadapi oleh Peserta atau pemegang kartu BPJS Kesehatan.

Upaya lain yang dilakukan untuk meningkatkan pelayanan dalam hal pembayaran Iuran dapat dilakukan melalui Bank dan Kantor Pos. Pembayaran melalui bank dan kantor pos diharapkan memberikan kemudahan dan kenyamanan bagi nasabah BPJS Kesehatan. Menurut Rini Oktaviani selaku Staf di Unit Pemasaran, pembayaran dapat dilakukan

Untuk pembayaran iuran dapat dilakukan melalui Bank Mandiri, Bank BNI, Bank BRI, dan sekarang sudah bisa melakukan pembayaran melalui kantor pos terdekat dan gerai indomaret. Ini bertujuan untuk memudahkan dalam pembayaran iuran BPJS Kesehatan dan untuk karyawan maka perusahaan yang wajib membayarkan³

³ Rini Oktaviani, Staf Unit Pemasaran, *Wawancara*, Makassar 29 Oktober 2015

Adapun cara yang bisa dilakukan untuk pembayaran iuran antarlain sebagai berikut:

- 1) ATM bank BRI, BNI dan Mandiri
- 2) Autodebet
- 3) SMS Banking
- 4) Internet Banking
- 5) Teller Bank BRI, BNI dan Mandir (khusus kelas 3)
- 6) Kantor Pos
- 7) Indomaret
- 8) Untuk karyawan dibayarkan oleh perusahaan

Upaya yang digunakan untuk memperbaiki *brand image* BPJS Kesehatan melalui penyiaran berita positif tentang kegiatan BPJS Kesehatan. Hal ini dapat dilihat salah satunya melalui situs resmi BPJS Kesehatan, dimana dapat dilihat banyak berita-berita yang baik mengenai tentang pasien yang memperoleh manfaat BPJS Kesehatan. Hal ini senada yang dikemukakan oleh RiniOktavianiselaku StafUnit Pemasaran

Untuk memberikan informasi yang baik dan lengkap serta non stop anda dapat mengakses situs resmi BPJS Kesehatan, disana terdapat berita-berita tentang kegiatan BPJS, informasi dan kotak saran dan keluhan”⁴

d. Komunikasi

BPSJ Kesehatan cabang Makassar dalam menyampaikan informasi tentang JKN (Jaminan Kesehatan Nasional) Sebagaimana dalam menyusun pesan dari suatu komunikasi yaitu selektif, dalam arti menyesuaikan keadaan dan kondisi khalayak. Begitupun dalam seleksi dan penggunaan media, media harus menyesuaikan dengan target yang ingin dicapai. Baik itu media komunikasi satu arah yakni media massa yang meliputi koran, radio, TV, leaflet, pamflet, poster dan banner, ataupun melalui media

⁴Rini Oktaviani, Staf Unit Pemasaran, *Wawancara*, Makassar 29 Oktober 2015

komunikasi dua arah (presentasi, komunikasi antarpribadi, diskusi, komunikasi kelompok). Seperti apa yang diutarakan Rini Oktaviani selaku Staf Unit Pemasaran, bahwa:

Tujuan sosialisasi tentu saja untuk menginformasikan mengenai kehadiran program JKN, mengajak masyarakat untuk mengikuti program JKN dari yang tidak memiliki jaminan kesehatan akhirnya memiliki⁵

Media massa yang digunakan adalah media massa lokal berupa koran, radio dan TV Makassar. Media massa yang digunakan adalah media lokal, ada media cetak dan elektronik. Untuk cetak, dibanding media koran, lebih memanfaatkan leaflet karena lebih efektif, ukurannya kecil, mudah dibawa kemanasaja dan isinya juga lebih lengkap. Meski begitu tetap menggunakan media Koran. Menurut Rini Oktaviani selaku Staf Unit Pemasaran

Media komunikasi massa yang digunakan adalah iklan di Koran Fajar, Tribun Timur. Untuk Media TV BPJS melakukan koordinasi dan kerjasama dengan bagian Divre IX. Sementara untuk radio kami memanfaatkannya untuk iklan dan talkshow. Seperti hari jumat diradio Celebes”⁶

⁵Rini Oktaviani, Staf Unit Pemasaran, *Wawancara*, Makassar 29 Oktober 2015

⁶Rini Oktaviani, Staf Unit Pemasaran, *Wawancara*, Makassar 29 Oktober 2015

Gambar 4.3 Banner



Sumber : Data Penelitian BPJS Kesehatan 1 November 2015

Gambar 4.4 Spanduk



Sumber : Data Penelitian BPJS Kesehatan 1 November 2015

Gambar 4.5 Leaflet



Sumber : Data Penelitian BPJS Kesehatan
1 November 2015

Gambar 4.6 Pamflet

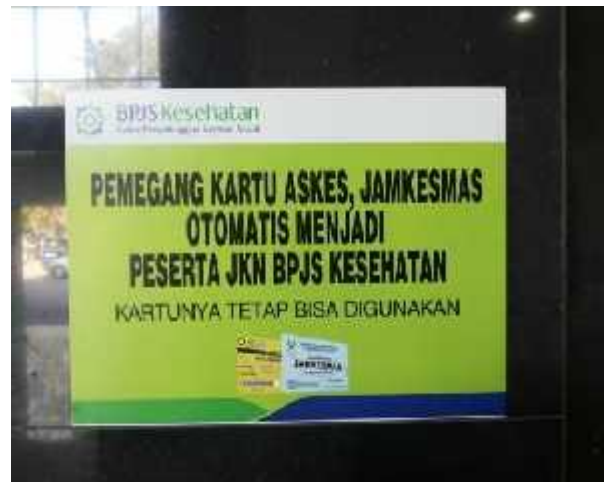

Sumber : Data Penelitian BPJS Kesehatan

BPJS Kesehatan Cabang Makassar juga melakukan komunikasi langsung dengan cara sosialisasi. komunikasi tatapmukamaka materi pesannya lebih spesifik lagi sesuai dengan kebutuhan khalayak. Misalnya, jika penyampaian pesan terjadidalam komunikasi kelompok (seminar) maka materi pesannya ditampilkan dalam bentuk *powerpoint* dan tanya jawab. Pesan yang disampaikan secara langsung biasanya menggunakan waktu yang lebih lama dibanding komunikasi tidak langsung. Menurut Oktaviani selaku Staf Unit Pemasaran bahwa

Kami dalam memilih media komunikasi lebih mengadalkan sosialisasi dengan menggunakan power point, karena lebih efektif dan terjadi Tanya jawab, sehingga informasinya betul-betul dipahami oleh masyarakat”⁷

Materi sosialisasi komunikasi langsung dibuat lebih detail. Materi pesannya berisikan semua hal mengenai JKN. Mulai dari landasan hukum, hak dan kewajiban BPJS Kesehatan, hak dan kewajiban peserta, prosedur pendaftaran, prosedur pelayanan, hingga proses pembayaraniuran. Seperti yang diungkapkan Hardianto,

⁷Rini Oktaviani, Staf Unit Pemasaran, *Wawancara*,Makassar , 29 Oktober 2015.

bahwa:

Dengan adanya pengkategorian khalayak maka akan mempengaruhi penyusunan pesan yang akan disampaikan. Pesan yang disampaikan kepada peserta PBI yakni fakir miskin dan kurang mampu menggunakan bahasa yang lebih sederhana, agak kedaerahan dan terkadang informal. Sementara materi pesan yang disampaikan kepada peserta Non PBI, misalnya badan usaha maka bahasanya lebih formal. Lain lagi jika pesan itu ditujukan kepada peserta TNI/POLRI dan PNS. Materi pesan bagi TNI/POLRI disampaikan lebih komplit lagi karena TNI/POLRI memiliki perbedaan iuran perjabatannya. Begitu pun bagi peserta PNS sehingga materi pesanya lebih menjelaskan mengenai kelas, iuran serta tingkatan golongannya”⁸

Sementara materi pesan melalui media massa tentu saja bersifat umum-umum saja dan lebih bersifat persuasif. Seperti yang diungkapkan Hardianto, bahwa

“Untuk media massa digunakan hanya untuk menarik masyarakat untuk mengenal BPJS kesehatan, sehingga masyarakat dengan sendirinya mencari informasi yang lebih baik dan lebih detail”.⁹

2. Brand Image BPJS Kesehatan

a. Kesan Profesional

Dalam mendukung profesionalitas BPJS Kesehatan melakukan rekrutmen karyawan yang sangat baik. Karyawan BPJS Kesehatan Makassar semua karyawan yang telah mengikuti ujian calon kepegawaian memiliki kredibilitas untuk bertindak sebagai komunikator dalam sosialisasi. Itulah kenapa ada pelatihan pelayanan (*frontliner*). Selain itu, setiap karyawan juga memiliki modul panduan pelayanan peserta yang tentunya berisikan semua informasi mengenai program JKN. Sehingga dalam bekerja sangat respon terhadap keluhan dan kebutuhan masyarakat Seperti yang diungkapkan Hardianto, bahwa

Yang menjadi karyawan BPJS Kesehatan adalah anak-anak terbaik bangsa yang dipilih melalui seleksi yang ketat dan panjang dalam mencari SDM yang unggul”¹⁰

⁸Hardianto, *Relationship Officer, Wawancara*, Makassar, 29 Oktober 2015

⁹Hardianto, *Relationship Officer, Wawancara*, Makassar, 29 Oktober 2015

¹⁰Hardianto, *Relationship Officer, Wawancara*, Makassar 29 Oktober 2015

Meski demikian, untuk kinerja yang lebih terorganisir maka ada pembagian kerja yang lebih spesifik. Misalnya, untuk urusan perekrutan peserta ditugaskan kepada unit pemasaran. Sementara untuk pengaduan peserta ditugaskan kepada *Relationship Officer*.

Komunikator dalam rangka sosialisasi program JKN memang pada dasarnya adalah semua karyawan BPJS Kesehatan. Namun, secara jabatan fungsional ditetapkan yang bertugas melaksanakan sosialisasi adalah Unit Pemasarandan Kepesetaan dan Pengaduan Peserta(KPP). Kedua unit ini memiliki tugas dan tanggung jawab dalam sosialisasi namun masing-masing unit memiliki ruang kerja yang berbeda. Unit Pemasaran bertugas merekrut masyarakat untuk menjadi peserta sementara Unit KPP bertugas menyosialisasikan program JKN kepada masyarakat yang telah berstatus sebagai peserta. Sehingga dalam menjalankan fungsi masing-masing tidak terjadi pelemparan tanggung jawab. Hal ini senada dengan RiniOktavianiselaku Staf diUnit Pemasaran bahwa:

Dalam menciptakan pelayanan yang prima, pegawai BPJS kesehatan harus bekerja sesuai dengan fungsi dan tanggung jawabnya agar bekerja lebih profesional dan ahli dalam pekerjaannya ”¹¹

Hal ini juga di perkuat oleh Satriadi Amiruddin peserta pemeliharaan kesehatan atau pemegang kartu BPJS Kesehatan:

Dalam memberikan informasi karyawan BPJS sangat baik dan detail, untuk Keluhan yang saya berikan pasti diberikan solusi, dan karyawan BPJS memberikan pelayanan yang cukup baik. Karyawan BPJS juga cepat dan tanggap dalam menangani kesulitan, karyawan BPJS juga tau apa yang saya butuhkan ”¹²

¹¹Rini Oktaviani, Staf Unit Pemasaran, *Wawancara*, Makassar 29 Oktober 2015

¹² Satriadi Amiruddin, Pemilik Kartu BPJS, *Wawancara*, Makassar, 3 November 2015

Gambar 4.7 Suasana antrian



Sumber : Data Penelitian BPJS Kesehatan 1 November 2015

Masih ada beberapa kekurangan yang dimiliki *brandimage* dari kesan profesional yaitu dari panjangnya antrian yang berada di kantor BPJS Kesehatan dan loket pasien pendaftaran BPJS Kesehatan. Hal ini tidak disebabkan semakin banyaknya pengguna atau peserta BPJS Kesehatan yang tidak diimbangi dengan penambahan loket pendaftaran peserta maupun loket pasien yang berada di rumah sakit. Hal ini senada yang diungkapkan oleh Andi Elson Sibela yaitu:

Pada saat saya mendaftar BPJS Kesehatan saya harus mengantri selama dua hari. Hari pertama saya seharian penuh di kantor BPJS Kesehatan dan hari kedua saya datang sebelum kantor BPJS Kesehatan buka ternyata sudah banyak orang yang mengantri, saya baru mendapat giliran setelah siang hari. Hal ini juga sama ketika saya di rumah sakit, antriannya juga sangat panjang karena banyaknya pasien peserta BPJS Kesehatan sedangkan loketnya hanya ada dua.¹³

¹³Andi Elson Sibela, Pemilik Kartu BPJS, *Wawancara*, Makassar, 5 Desember 2015.

b. Memiliki Kesan Modern.

Untuk memberikan kesan modern BPJS Kesehatan telah melakukan kerja sama berbagai instansi yaitu Bank BRI, Bank BNI, Bank Mandiri dan PT. Pos. hal ini dimaksudkan untuk memudahkan dalam pembayaran iuran. System pembayaran yang mudah dan ada dimana merupakan Sistem pembayaran yang sangat dibutuhkan dan berkembang pada saat ini. Sistem pembayaran yang online mampu menjangkau dimana pun dan kapan pun. Selain sistem pembayaran, sistem yang digunakan dalam penginputan data juga menggunakan sistem online, sehingga masyarakat tidak terlalu repot lagi dengan pengurusan berbagai berkas pada saat berobat, cukup hanya menunjukkan kartu BPJS Kesehatan. Hal ini juga di perkuat oleh Satriadi Amiruddin selaku pemilik kartu BPJS Kesehatan.

Pembayaran iuran dapat dilakukan dimana pun dan kapan pun tanpa harus mengantri, bahkan dapat di lakukan di Indomaret. Apalagi saya yang bekerja sangat membantu sekali karena saya sering sibuk bekerja”¹⁴

Kesan modern juga dapat dilihat dari cara mensosialisasikan JKN dengan cara menggunakan alat-alat yang modern berupa komputer/laptop, proyektor serta melalui situs resmi BPJS Kesehatan. Hal ini juga di perkuat oleh Satriadi Amiruddin selaku pemilik kartu BPJS Kesehatan.

Saya merasa media yang digunakan sudah cukup baik dan modern, karena sudah berbasis online mulai dari pengurusan keanggotaan, pembayaran sampai informasi yang dibutuhkan. untuk mencari info tentang BPJS kesehatan saya biasanya membuka situs resmi BPJS kesehatan, disana banyak sekali info yang saya perlukan.”¹⁵

¹⁴Satriadi Amiruddin, Pemilik Kartu BPJS, *Wawancara*, Makassar, 3 November 2015.

¹⁵Satriadi Amiruddin, Pemilik Kartu BPJS, *Wawancara*, Makassar, 3 November 2015.

c. Melayani semua segmen

Produk jasa mampu melayani semua segmen yang ada tidak melayani segmen khusus saja BPJS Kesehatan mampu melayani semua segmen yang ada tanpa adanya perbedaan dalam hal pelayanan yang berbeda adalah jenis kamarnya saja. Hal-hal obat-obatan dan tindakan medis semuanya sama. Pada dasarnya tidak ada perbedaan dalam pelayanan dalam rawat jalan baik di tingkat puskesmas atau klinik maupun dirumah sakit. Yang berbeda adalah ketika pasien rawat inap, maka kelas perawatannya disesuaikan dengan kelas kepesertaan BPJS. Hal ini juga di perkuat oleh bapak Satriadi Amiruddin selaku pemilik kartu BPJS Kesehatan.

Waktu mengurus kartu BPJS tidak ada perbedaan perlakuan karena telah menggunakan system antrian, pada saat berobat juga kualitas dokternya dan obat yang diberikan sama kepada pasien yang lain.”¹⁶

d. Perhatian pada konsumen

BPJS dalam Memperhatikan Konsumen dapat melalui BPJS Center yang berada diberbagai rumah sakit yang telah bekerjasama. Hal ini dimaksudkan untuk memberikan perhatian kepada konsumen secara cepat dan tepat. Konsumen dengan mudah melakukan komplain dengan cepat apabila terjadi masalah, BPJS center akan memberikan solusi dan informasi-informasi yang dibutuhkan ketika mendapat masalah pada saat berobat atau menggunakan kartu BPJS kesehatan. Hal ini juga di perkuat oleh Satriadi Amiruddin selaku pemilik kartu BPJS Kesehatan.

Pegawai BPJS yang ada di BPJS Center sangat ramah dan sopan sehinggadalam memberikan informasi sangat baik dan jelas, ketika dibutuhkan mereka sangat cepat dan ahli, memberikan pelayanan yang baik walupun kadang kala ada keluarga pasien yang marah-marah. Menunutin, mengarahkan dan memberikan solusi yang baik, menjelaskan dengan sabar informasi agar keluarga pasien dapat mengerti dengan baik”¹⁷

¹⁶Saktiari Amiruddin, Pemilik Kartu BPJS, *Wawancara*, Makassar, 3 November 2015.

¹⁷Saktiari Amiruddin, Pemilik Kartu BPJS, *Wawancara*, Makassar, 3 November 2015.

Melalui situs resmi BPJS kesehatan terdapat kotak saran dan masukan serta berbagai informasi tentang BPJS Kesehatan yang dibutuhkan. Hal ini dimaksudkan untuk memberikan informasi dan perhatian kepada masyarakat serta mendekatkan masyarakat dengan BPJS Kesehatan. Informasi tersebut dapat diakses dengan mudah dan kapan saja, sehingga masyarakat bisa kapan dan dimana pun dapat memperoleh informasi yang dibutuhkan dan memberikan keluhan dan saran.

Brand image dari segi perhatian konsumen masih banyak memiliki kekurangan. Yaitu belum semua rumah sakit taat peraturan. Masih banyaknya rumah sakit yang belum mau mengikuti aturan antara lain dengan membuat alasan kamar penuh dan obat yang ditanggung BPJS Kesehatan habis. Seringkali banyak keluarga pasien yang harus menanggung beban biaya dengan membeli obat di luar rumah sakit dengan harga yang sangat mahal. Hal ini tidak sejalan dengan apa yang dikatakan oleh BPJS Kesehatan yaitu semua ditanggung. Hal ini diperkuat oleh Andi Elson Sibela yaitu

Pada saat mau mengambil di apotik kata petugas apotik obatnya habis dan disarankan agar membeli obat di apotik di luar rumah sakit, jadi saya terpaksa harus membeli obat di luar dengan harga yang sangat mahal.¹⁸

Brand image dari segi perhatian konsumen masih memiliki kekurangan yaitu dengan adanya rujukan berjenjang yaitu ke klinik atau puskesmas setelah itu baru bisa mendapat rujukan baru bisa kerumah sakit. Pasien tidak bisa langsung kerumah sakit tanpa ada rujukan dari puskesmas, hanya pasien gawat darurat yang bisa langsung kerumah sakit. Peserta BPJS Kesehatan hanya bisa menggunakan Kartunya di Puskesmas yang tertera pada kartu. Kadang kala ada pasien yang membutuhkan perawatan rumah sakit kadang kala harus di rawat di puskesmas yang memiliki

¹⁸Andi Elson Sibela, Pemilik Kartu BPJS, *Wawancara*, Makassar, 5 November 2015

peralatan dan tenaga medis yang kurang memadai.

BPJS Kesehatan tidak menanggung kecelakaan lalu lintas, yang menggung adalah Jasa Raharja. Sistem penjamin Jasa Raharja yaitu system mengganti biaya. Pasien harus mengganti biaya sendiri dahulu, setelah selesai baru minta ganti dengan ngurus ke kantor Jasa Raharja. Untuk pasien yang kurang mampu tentu sangat berat sekali.

C. Faktor Pendukung dan Penghambat Peran Publik Relations Dalam Meningkatkan Brand Image BPJS Cabang Makassar

Dalam segala bentuk kegiatan tentu ada faktor-faktor yang mendukung dan menghambat pencapaian suatu tujuan, begitu pula dengan pelaksanaan fungsi *public relations* BPJS Kesehatan Cabang Makassar dalam meningkatkan *brand image* yang baik bagi perusahaan.

1. Faktor Pendukung

Program Jaminan Kesehatan Nasional (JKN) merupakan salah satu program gagasan pembangunan untuk meningkatkan kehidupan masyarakat dalam hal kesehatan. Kesuksesan program ini tidak akan diraih tanpa adanya dukungan-dukungan baik itu dari Pemerintah, masyarakat, lingkungan, dan berbagai hal yang berkaitan dengan program ini. Faktor pendukung BPJS Kesehatan dalam menyosialisasikan program JKN adalah:

a. Instansi-instansi Pemerintah.

Faktor pendukung tentu saja yang paling pertamanya berasal dari pemerintah, baik itu pusat maupun daerah. Dukungan yang berasal dari instansi- instansi pemerintah mungkin disebabkan karena mereka juga ada program untuk mengenal lebih jauh mengenai JKN, mendukung dan menyukseskannya sehingga mereka mengadakan seminar-seminar tentang JKN dengan mengundang BPJS Kesehatan sebagai narasumber.

Selain dukungan dari pemerintah pusat, dukungan juga banyak berdatangan dari instansi-instansi pemerintah yang terkait, seperti Dinas Ketenagakerjaan, Pemerintah Kota, Kantor Imigrasi, Dinas Kesehatan, dan asosiasi-asosiasi kesehatan lainnya. Dukungan tersebut tercermin dari banyaknya seminar-seminar mengenai program JKN BPJS Kesehatan yang dilakukan di Makassar.

b. Dukungan dari badan usaha/perusahaan.

Perusahaan sebagai salah satu kategori peserta JKN menyadari pentingnya informasi sehingga mereka berinisiatif mengundang BPJS Kesehatan ke kantor mereka guna melaksanakan sosialisasi baik bagi pekerja maupun pemberi kerja (pemilik). Jika perusahaan tidak memberikan kesempatan bagi BPJS Kesehatan maka tentu informasi mengenai program ini bisa saja hanya sebatas aturan pemerintah yang akhirnya tidak terealisasikan maksud dan tujuan program. Ada juga dukungan dari perusahaan-perusahaan tempat kami akan melakukan sosialisasi. Banyak perusahaan yang aktif dan berinisiatif dengan mengundang kami melakukan sosialisasi di perusahaan mereka.

c. Sarana dan prasarana.

Sarana dan prasarana menjadi sangat penting dalam hal mendukung program sosialisasi. Tersedianya aula untuk sosialisasi, laptop, proyektor, alat transportasi dan lain sebagainya.

d. Kesadaran masyarakat akan pentingnya jaminan kesehatan

Masyarakat menjadi tolak ukur pentingnya keberhasilan jaminan kesehatan Nasional. Adanya masyarakat yang aktif dan memiliki kesadaran akan pentingnya jaminan kesehatan merupakan faktor yang sangat berperan. Biaya pengobatan yang sangat mahal dan semakin banyaknya penyakit menyebabkan masyarakat membutuhkan sebuah jaminan kesehatan. Sehingga dengan sendirinya masyarakat merasa perlu akan BPJS Kesehatan.

2. Faktor Penghambat

Layaknya program-program penyadaran masyarakat lainnya, program JKN juga memiliki hambatan dalam pelaksanaannya.

a. Tingkat Pendidikan

Tingkat pendidikan yang belum merata membuat informasi yang diberikan sulit untuk dipahami oleh masyarakat yang memiliki tingkat pendidikan yang rendah, sehingga ada beberapa prosedur yang mereka kurang pahami, pada saat di kemudian hari terjadi komplain. Hal ini senada yang dikemukakan oleh RiniOktavianiselaku StafUnit Pemasaran

Untuk kalangan masyarakat dengan berpendidikan rendah sangat sulit untuk membangun komunikasi karena kebanyakan masih menggunakan bahasa daerah dan kurang mampu memahami bahasa indonesia”¹⁹

b. Karakter masyarakat

Ada beberapa karakter masyarakat yang menghambat program ini salah satunya yaitu pada saat membutuhkan jaminan kesehatan saja mereka melakukan pembayaran iuran.Hal ini banyak pada kasus ibu hamil, dimana setelah melahirkan mereka tidak lagi mau membayar iuran kesehatan.Masyarakat kadang kala malas mencari informasi yang benar tentang BPJS Kesehatan, sehingga informasi yang beredar kadang kala tidak lengkap dan salah, sehingga dikemudian hari memunculkan masalah. Hal ini diungkapkan RiniOktavianiselaku Staf diUnit Pemasaran

Yang menjadi permasalahan lain di awal program JKN berjalan adanya sebagian masyarakat yang mebayar iuran diawal saja ketika mereka sedang sakit dan setelah sehat tidak mau lagi membayar iuran, hal ini banyak terjadi pada kasus ibu melahirkan”²⁰

¹⁹ Rini Oktaviani, Staf Unit Pemasaran, *Wawancara*, Makassar 29 Oktober 2015

²⁰ Rini Oktaviani, Staf Unit Pemasaran, *Wawancara*, Makassar 29 Oktober 2015

c. Jadwal dan waktu sosialisai

Cakupan wilayah kerja yang luas menjadi dalam penentuan jadwal atau waktu sosialisasi. Kasus yang sering terjadi adalah adanya perusahaan yang membuat permohonan sosialisasi dengan waktu yang sama sehingga kami harus menginformasi ulang lalu membuat jadwalnya. Hal ini senada yang dikemukakan oleh Rini Oktaviani selaku staf di Unit Pemasaran bahwa :

Misalnya, permintaannya sosialisasinya adalah pukul tiga sore maka itu sudah tidak efektif lagi. Biasanya, kita belum sosialisasi mereka sudah jenuh duluan. Jenuh dari segi peserta yang sudah tidak fit lagi dsore hari. Ataukah jenuh karena merasakan diceramahi lagi. Mungkin karena mereka masih sehat. Setelah mereka sakit mereka baru kembali dan menyalahkan kami bahwa mereka tidak tahu kalau prosedurnya seperti itu.’²¹

d. Tidak mau berpindah ke BPJS Kesehatan

Hambatan yang paling sering dihadapi itu berkaitan dengan complain peserta. Masih banyak peserta khususnya peserta eks JPK Jamsostek yang belum mau menerima perubahan dari program jaminan kesehatan Jamsostek dengan program baru dari BPJS Kesehatan. Karyawan yang selalu membanding-bandingkan program jaminan kesehatan yang dulu dengan yang sekarang. Seperti yang kitaketahuibersamabahwa BPJS Kesehatan merupakan transformasi dari PTAskes. Selain itu, BPJS Kesehatan juga memiliki peserta lama yang dulunya di Jamsostek. Sehingga, bagi peserta lama selalu saja ada keluhan mengenai perbedaan pelayanan yang diperoleh. Komplain juga banyak muncul berkaitan dengan apa yang mereka dapatkan dalam sosialisasi tidak sesuai dengan apa yang terjadi dilapangan. Padahal, itu bias jadi bukan kesalahan dari BPJS Kesehatan melainkan dari pihak lain yang terkadang memberikan informasi yang kurang benar.

²¹Rini Oktaviani, Staf Unit Pemasaran, *Wawancara*, Makassar 29 Oktober 2015

BAB V

PENUTUP

A. Kesimpulan

Dari hasil penelitian yang dilakukan pada tanggal 23 Oktober- 10 November, di BPJS Cabang Makassar tentang peranan *Public relations* dalam meningkatkan *brand image*, peneliti dapat menarik beberapa kesimpulan, yaitu:

- a. Peranan *public relations* yang dalam meningkatkan *Brand image* BPJS Kesehatan Cabang Makassar melakukan kegiatan berupa menyampaikan informasi, memonitor, merekam dan mengevaluasi tanggapan serta pendapat umum atau masyarakat, memperbaiki citra, dan komunikasi. Upaya-upaya tersebut telah dilakukan oleh BPJS Kesehatan dalam meningkatkan *brand image* BPJS Kesehatan sehingga *brand image* BPJS kesehatan di persepsikan profesional, modern, pelayanan yang baik serta peduli terhadap konsumen. Salah satu kegiatan *public relations* yang paling baik yaitu dengan adanya BPJS Center di setiap rumah sakit.
- b. Faktor pendukung dan penghambat pelaksanaan peran *public relations* dalam meningkatkan *brand image* BPJS yaitu: instansi pemerintah, dukungan dari badan usaha/ perusahaan, sarana dan prasarana, kesadaran masyarakat akan pentingnya jaminan kesehatan. Faktor penghambat peran *public relations* dalam meningkatkan *brand image* BPJS kesehatan yaitu, tingkat pendidikan, karakter masyarakat, jadwal dan waktu sosialisasi, Tidak mau berpindah ke BPJS Kesehatan

B. Implikasi Penelitian

Berdasarkan hasil penelitian dan pengamatan yang telah penulis peroleh selama melakukan penelitian, maka peneliti mengajukan beberapa saran sebagai berikut :

1. Dari penelitian yang telah dilakukan, diharapkan agar peranan *public relations* dalam membangun *brand Image* BPJS Kesehatan lebih di maksimalkan, karena perlu menciptakan hubungan yang baik antara masyarakat dengan pegawai BPJS Kesehatan, agar tercipta komunikasi yang baik sehingga dapat meningkatkan kualitas pelayanan.
2. Memperbaiki dan meningkatkan kinerja BPJS *Center* di setiap rumah sakit, guna mendukung peran *public relations* dalam meningkatkan *brand image* BPJS Kesehatan.
3. Diharapkan dari penelitian ini, bahwa semua faktor-faktor yang mendukung peranan *Public relations* dalam meningkatkan *brand image* BPJS Kesehatan dapat dipertahankan dan ditingkatkan. Serta, faktor penghambat yang ada dan yang pernah terjadi dapat menjadi pembelajaran untuk kemajuan dan pengembangan BPJS Kesehatan.

DAFTAR PUSTAKA

- Ardiato, Elvinaro. *Public Relations : pendekatan praktis untuk menjadi komunikator, orator, presenter dan juru kampanye handal*. Bandung : widya padjadjaran , 2008.
- Bernadib, Imam. *Filsafat Pendidikan : Pengantar Mengenai Sistem Dan Metode*. Yogyakarta : Andi Offset Yogyakarta. 1994.
- Bungin, Burhan. *Teknik Praktis Riset Komunikasi : Disertai Contoh Praktis Riset Media, Public Relations, Advertising, Komunikasi Oraganisasi, Komunikasi Pemasaran*. Jakarta : Kencana Prenada Media Group. 2006.
- Departemen Agama RI, *Al-Quran dan Terjemahnya*. Semarang: PT. Karya Toha Putra, 2009.
- Effendi, Onong Uchjana. *Ilmu Komunikasi Teori dan Praktek*. Bandung : Remaja Rosda Karya, 1999.
- E. Knapp Duane. *The Brand Mindset, terj.* Yogyakarta: Penerbit Andi, 2001.
- Hardiyanto. *Modul Manajemen Periklanan*. Digital Library, Jakarta: Fakultas Ilmu Komunikasi Universitas Mercu Buana, 2008.
- Idris, Fachmi. *Panduan Layanan Bagi Peserta BPJS Kesehatan*. Jakarta : Grup Kepesertaan, 2014.
- _____, *Panduan Layanan Bagi Peserta BPJS Kesehatan: Pendaftaran dan Iuran*. Jakarta: Grup Kepesertaan, 2014
- Kriyantono, Rachmat. *Teknik Praktik Riset Komunikasi*. Jakarta: Kencana, 2009.
- Muhammad, Arni. *Komunikasi Organisasi*. Jakarta : Pt Bumi Aksara , 2005.
- Nangoi, Ronald. *Menentukan Strategi Pemasaran dalam Menghadapi Persaingan*. Jakarta: Pt Raja Grafindo Persada, 1996
- Puspokusumo, Aryanti. *Peranan Manajemen Public Relations dalam Mempertahankan Citra Perusahaan Jasa Perhotelan: Studi Kualitatif pada Re-Opening Hotel Mandarin Oriental, Jakarta*, Dalam Jurnal Binus Business Review Vol. 2, No. 1, 2011.
- Riswandi, *Ilmu Komunikasi*. Yogyakarta : Graha Ilmu, 2009.
- Rohidi, Rohendi, Tjetjep. *Analisis data Kualitatif*, Jakarta: UI Press, 1992.
- Ruben, D.Brent. *Komunikasi dan Prilaku Manusia*. Jakarta: Rajawali Press, 2013.
- Ruslan, Rosady. *Manajemen Public Relations Dan Media Komunikasi*. Jakarta: Pt. Raja Grafindo Persada, 2008.
- Severin, Warner. *Teori Komunikasi: Sejarah, Metode, dan Terapan di Dalam Media Massa*. Jakarta: Kencana, 2009.
- Soemirat, Soleh. *Dasar-Dasar Public Relations*. Bandung :Pt. Remaja Rosdakarya, 2010.

Suhandang, Kustadi. *Public Relations Perusahaan : Kajian, Program dan Implementasi*, Bandung: Nuansa 2004.

Usman, Husaini dan Purnomo Setiady Akbar. *Metodologi Penelitian Sosial*. Jakarta: Pt Bumi Aksara, 2008.



RIWAYAT HIDUP

Skripsi yang berjudul “Peranan *Public Relations* dalam Meningkatkan *Brand Image* Badan Penyelenggara Jaminan Sosial Cabang Makassar” disusun oleh Rezky Amaliah lahir di Kabupaten Gowa pada tanggal, 08 November 1993. Penulis adalah anak

ketiga buah hati Ibunda tercinta, Naya Hidayah dan Ayahanda, Muh Natsir. Penulis memulai pendidikan di sekolah dasar SDN Paccinongang 1999, dan dinyatakan lulus pada tahun 2005. Kemudian di tahun yang sama Penulis melanjutkan pendidikan sekolah menengah pertama di SMP Neg. 1 Sungguminasa dan menyelesaikan pendidikan pada tahun 2008. Pada tahun yang sama penulis melanjutkan pendidikan di SMA Neg. 1 Sungguminasa dan lulus pada tahun 2011, kemudian pada tahun 2011 melanjutkan pendidikan di Universitas Islam Negeri Alauddin Makassar di Fakultas Dakwah dan Komunikasi Jurusan Ilmu Komunikasi dan menyelesaikan studi pada tahun 2015.