

**POLA KOMUNIKASI *PUBLIC RELATIONS* PT. VALE INDONESIA TBK  
DALAM UPAYA MEMBANGUN CITRA PERUSAHAAN MELALUI  
PROGRAM TERPADU PENGEMBANGAN MASYARAKAT  
(PTPM)**

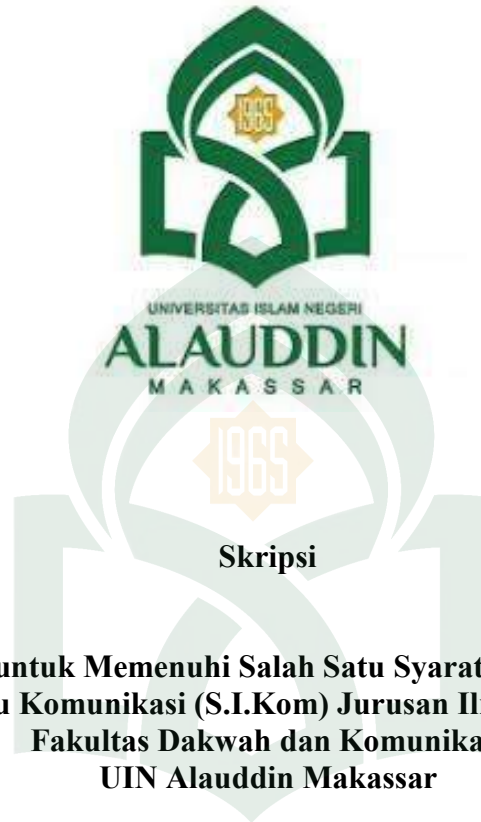

**Diajukan untuk Memenuhi Salah Satu Syarat Meraih Gelar  
Sarjana Ilmu Komunikasi (S.I.Kom) Jurusan Ilmu Komunikasi  
Fakultas Dakwah dan Komunikasi  
UIN Alauddin Makassar**

**Oleh:**

**HERBIANTO FIRMAN JUBA  
NIM. 50700113186**

**FAKULTAS DAKWAH DAN KOMUNIKASI  
UIN ALAUDDIN MAKASSAR**

**2018**

## PERNYATAAN KEASLIAN SKRIPSI

Mahasiswa yang bertanda tangan di bawah ini:

Nama : Herbianto Firman Juba  
NIM : 50700113186  
Tempat/Tgl. Lahir : Gebe, 22 Agustus 1995  
Jur/Prodi/Konsentrasi : Ilmu Komunikasi  
Fakultas/Program : Dakwah dan Komunikasi  
Alamat : Jln. H. Yasin Limpo, Samata, Gowa  
Judul : Pola Komunikasi *Public Relations* PT. Vale Indonesia Tbk dalam Membangun Citra Perusahaan Melalui Program Terpadu Pengembangan Masyarakat.

Menyatakan dengan sesungguhnya dan penuh kesadaran bahwa skripsi ini benar adalah hasil karya sendiri. Jika dikemudian hari terbukti bahwa ia merupakan duplikat, tiruan, plagiat, atau dibuat oleh orang lain, sebagian atau seluruhnya, maka skripsi dan gelar yang diperoleh karenanya batal demi hukum.

UNIVERSITAS ISLAM NEGERI

Makassar, 15 Februari 2018 M  
29 Jumadil Awal 1439 H

Penyusun,



Herbianto Firman Juba  
NIM. 50700113186

## PERSETUJUAN PEMBIMBING

Pembimbing penulisan skripsi saudara Herbianto Firman Juba, NIM. 50700113186 Mahasiswa Jurusan Ilmu Komunikasi Fakultas Dakwah dan Komunikasi UIN Alauddin Makassar, setelah dengan seksama meneliti dan mengoreksi skripsi yang bersangkutan dengan judul, *"Pola Komunikasi Public Relations PT. Vale Indonesia Tbk dalam Upaya Membangun Citra perusahaan Melalui Program Terpadu Pengembangan Masyarakat"* memandang bahwa skripsi tersebut telah memenuhi syarat ilmiah dan dapat disetujui untuk diajukan ke sidang munaqasyah.

Demikian persetujuan ini diberikan untuk diproses lebih lanjut.

Samata-Gowa, 29 Januari 2018

Pembimbing I

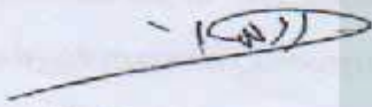

Dr. Rosmini, M.Th.I

NIP.19721231 199903 2 004

Pembimbing II



Dr. Abdul. Hafik, M.Si

NIP. 19730717 199903 1 002

UNIVERSITAS ISLAM NEGERI

ALAUDDIN

M A K A S S A R







## PENGESAHAN SKRIPSI

Skripsi yang berjudul, "*Pola Komunikasi Public Relations PT. Vale Indonesia Tbk dalam Membangun Citra Perusahaan Melalui Program PTPM*", yang disusun oleh Herbianto Firman Juba, NIM: 50700113186, mahasiswa Jurusan Ilmu Komunikasi Fakultas Dakwah dan Komunikasi UIN Alauddin Makassar, telah diuji dan dipertahankan dalam sidang *munaqasyah* yang diselenggarakan pada hari Kamis, tanggal 15 Februari 2018 M, bertepatan dengan 29 Jumadil Awal 1439 H, dinyatakan telah dapat diterima sebagai salah satu syarat untuk memperoleh gelar Sarjana Ilmu Komunikasi (S.I.Kom) pada Jurusan Ilmu Komunikasi Fakultas Dakwah dan Komunikasi Universitas Islam Negeri Makassar.

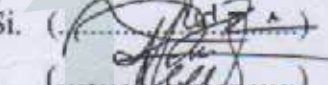
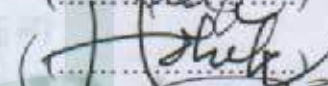
Sa,ata – Gowa, 15 Februari 2018 M  
29 Jumadil Awal 1439 H.

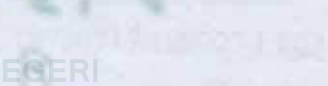
### DEWAN PENGUJI:

Ketua	: Haidir Fitra Siagian, S.Sos M.Si., Ph.D. (.....)	
Sekretaris	: Dra. Audah Mannan, M.Ag (.....)	
Munaqisy I	: Mudzhira Nur Amrullah, S.Sos., M.Si. (.....)	
Munaqisy II	: Harmin Hatta, S.Sos., M.I.Kom (.....)	
Pembimbing I	: Dr. Abd. Halik, M.Si (.....)	
Pembimbing II	: Dr. Rosmini, M.Th.I (.....)	

Diketahui oleh :

Dekan Fakultas Dakwah dan Komunikasi  
UIN Alauddin Makassar,

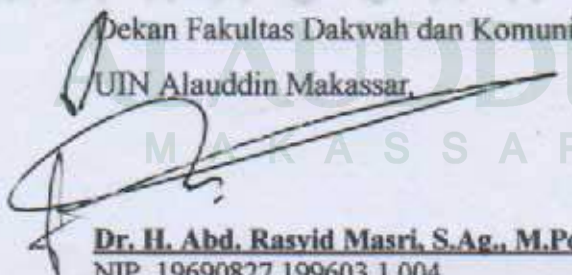
  
**Dr. H. Abd. Rasvid Masri, S.Ag., M.Pd., M.Si., M.M**  
NIP. 19690827 199603 1 004

## KATA PENGANTAR

Segala puji bagi Allah swt atas rahmat, taufiq, dan hidayah-Nya, sehingga penulis dapat menyelesaikan skripsi ini dengan judul “*Pola Komunikasi Public Relations PT. Vale Indonesia Tbk dalam Upaya Membangun Citra Perusahaan Melalui Program PTPM*”. Salam dan salawat selalu terpatri dalam sanubari, sebagai haturan doa kepada reformis sejati Rasulullah Muhammad saw, beserta para keluarga, sahabat, dan para pengikutnya.

Skripsi ini disusun dalam rangka memenuhi salah satu syarat untuk memperoleh gelar kesarjanaan S1 (Strata 1) pada jurusan Ilmu komunikasi Fakultas Dakwah dan Komunikasi Universitas Islam Negeri Alauddin Makassar. Proses penyusunan skripsi ini, penulis sangat menyadari bahwa banyak pihak yang telah berkontribusi terutama kedua orang tua tercinta dengan kasih sayang dan rasa tulus membesarkan dan mendidik hingga saya berhasil meraih pendidikan dan juga Terima kasih kepada adik-adik saya, Hisbul Ramadhan Juba (Ibul), Nurnaila Husran Juba (Lulu) dan Najwa Rahmatia Juba (Kayla) yang tiada hentinya memberikan saya semangat dalam penyusunan skripsi ini.

. Karena itu penulis ingin mengucapkan terimakasih kepada orang-orang yang telah mendo' akan, membantu dan mendukung penulis sehingga karya ilmiah ini dapat terselesaikan.

1. Prof. Dr. H. Musafir Pababbari, M.Si selaku Rektor UIN Alauddin Makassar, serta Prof. Dr. Mardan selaku Wakil Rektor I, Prof. Dr. H.Lomba Sultan, M.A selaku Wakil Rektor bidang II dan Prof. Siti Aisyah, M.A., Ph.D selaku Wakil Rektor III.

2. Dr. H. Abd. Rasyid Masri, S.Ag., M.Pd., M.Si., M.M selaku Dekan Fakultas Dakwah dan Komunikasi UIN Alauddin Makassar, beserta Dr. Misbahuddin, M.Ag selaku Wakil Dekan I, Dr. H. Mahmuddin, M.Ag selaku Wakil Dekan II dan Dr. Nur Syamsiah, M.Pd.I selaku Wakil Dekan III.
3. Ramsiah Tasruddin S.Pd.,M.Pd selaku Ketua Jurusan Ilmu Komunikasi dan Haidir Fitrah Siagian, S.Sos, M.Si, P.hd. Sekretaris Jurusan Ilmu Komunikasi Fakultas Dakwah dan Komunikasi UIN Alauddin, dengan rasa tulus memberikan arahan, motivasi, nasehat, dan masukan serta bimbingan selama penulis menempuh kuliah.
4. Dr. Rosmini, M.Th.I selaku Pembimbing I, dan Dr. Abd. Halik, M.Si selaku Pembimbing II, yang telah meluangkan waktu mengarahkan serta membimbing penulis sehingga skripsi ini terselesaikan dengan baik.
5. Mudzhira Nur Amrullah, S.Sos.,M.Si selaku Munaqisy I, Suryani Musi, S.Sos.,M.I.Kom selaku Munaqisy II, yang telah meluangkan waktu mengarahkan serta membimbing penulis sehingga skripsi ini terselesaikan dengan baik.
6. Kepada seluruh Pengelola Perpustakaan dan staf Fakultas Dakwah dan Komunikasi UIN Alauddin atas kontribusinya kepada peneliti dalam membantu menyediakan berbagai literatur ilmiah.
7. Terima kasih kepada bapak Laode Muhammad Ichman yang telah membantu penulis selama penelitian di PT. Vale Indonesia Tbk, Sorowako, Luwu Timur.
8. Terima kasih kepada keluarga besar Himpunan mahasiswa islam komisariat dakwah dan komunikasi yang banyak membantu saya dalam penyusunan skripsi ini.

9. Terima kasih kepada Alfian NM selaku Ketua Umum Himpunan mahasiswa islam komisariat dakwah dan komunikasi dan Abd. Aziz selaku Koordinator Asosiasi Mahasiswa Dakwah Indonesia Timur atas bantuan dan partisipasinya dalam penyusunan skripsi ini.
10. Terima kasih kepada keluarga besar IKPM Indonesia atas partisipasinya dalam penyusunan skripsi ini.

Akhirnya peneliti berharap semoga penelitian ini bermanfaat dan segala partisipasi semua pihak yang tidak sempat tertuang namanya dalam skripsi ini mendapat imbalan yang berlipat ganda di sisi Allah Swt, Amin.

Samata-Gowa,     Maret 2018

Penyusun,

**Herbianto Firman Juba**

NIM. 50700113186

## DAFTAR ISI

<b>JUDUL</b> .....	<b>i</b>
<b>PERNYATAAN KEASLIAN SKRIPSI</b> .....	<b>ii</b>
<b>PENGESAHAN</b> .....	<b>iii</b>
<b>PEDOMAN TRANSLITERASI</b> .....	<b>iv</b>
<b>KATA PENGANTAR</b> .....	<b>xiv</b>
<b>DAFTAR ISI</b> .....	<b>xviii</b>
<b>DAFTAR GAMBAR DAN TABEL</b> .....	<b>xxi</b>
<b>ABSTRAK</b> .....	<b>xxii</b>
<b>BAB I PENDAHULUAN</b> .....	<b>1</b>
A. Latar Belakang .....	1
B. Fokus Penelitian dan Deskripsi Fokus .....	5
C. Rumusan Masalah .....	7
D. Kajian Putaka/ Penelitian Terdahulu .....	8
E. Tujuan dan Kegunaan Penelitian .....	11
<b>BAB II TINJAUAN TOERETIS</b> .....	<b>13</b>
A. Pola Komunikasi dan Aktivitas <i>Public Relations</i> dalam Perusahaan .	13
1. Pola Komunikasi dalam <i>Public Relations</i> .....	13
2. <i>Public Relations</i> dan Aktivasnya Sebagai Wadah dalam Membangun Citra .....	17
3. Citra Sebagai Tujuan Pokok Perusahaan .....	22
B. <i>Corporate Social Responcibility</i> dan Program PTPM PT. Vale Indonesia Tbk.....	25
1. Pengertian <i>Corporate Social Responcibility</i> .....	25
2. Komponen-Komponen <i>Corporate Social Responcibility</i> .....	27
3. Program PTPM PT. Vale Indonesia Tbk .....	29
C. Pola Komunikasi <i>Public Relations</i> dalam Prespektif Al-Qura'an .....	30
1. Pola Komunikasi dalam Tafsir QS. Al-Isra Ayat 28 .....	31
2. Pola Komunikasi dalam Tafsir QS. An-Nissa Ayat 5.....	32
<b>BAB III METODOLOGI PENELITIAN</b> .....	<b>33</b>
A. Jenis Penelitian dan Lokasi Penelitian .....	33
B. Pendekatan Penelitian .....	34



C. Sumber Data Penelitian .....	35
D. Instrumen Penelitian .....	35
E. Metode Pengumpulan Data .....	37
F. Teknis Analisis Data .....	38
<b>BAB IV POLA KOMUNIKASI <i>PUBLIC RELATIONS</i> PT. VALE INDONESIA TBK DALAM MEMBANGUN CITRA PERUSAHAAN MELALUI PROGRAM PTPM .....</b>	<b>40</b>
A. Gambaran Umum Lokasi Penelitian .....	40
1. Sejarah PT. Vale Indonesia Tbk .....	40
2. Profil Perusahaan PT. Vale Indonesia Tbk .....	43
3. Letak Geografis Penelitian.....	44
4. Visi, Misi dan Struktur Organisasi.....	44
B. <i>Communications And External Affairs</i> .....	46
1. Gambaran Umum Departemen <i>Communications And External         Affairs</i> .....	46
2. Sejarah Singkat Program PTPM .....	48
3. Gambaran Umum Program PTPM.....	49
4. Pembahasan .....	50
<b>BAB V. PENUTUP .....</b>	<b>69</b>
D. Kesimpulan .....	69
E. Implikasi Penelitian .....	70
<b>DAFTAR PUSTAKA .....</b>	<b>71</b>
<b>LAMPIRAN-LAMPIRAN</b>	
<b>DAFTAR RIWAYAT HIDUP</b>	
<b>PEDOMAN WAWANCARA</b>	

**DAFTAR GAMBAR DAN TABEL**

<b>GAMBAR 4.1</b> .....	<b>45</b>
<b>GAMBAR 4.2</b> .....	<b>47</b>
<b>GAMBAR 4.3</b> .....	<b>52</b>
<b>GAMBAR 4.4</b> .....	<b>62</b>
<b>GAMBAR 4.5</b> .....	<b>64</b>
<b>TABEL 4.1</b> .....	<b>59</b>
<b>TABEL 4.2</b> .....	<b>66</b>



## DAFTAR TRANSLITERASI

### A. *Transliterasi Arab-Latin*

Transliterasi adalah pengalihan huruf dari abjad yang satu ke abjad lainnya. Yang dimaksud dengan transliterasi Arab-Latin dalam pedoman ini adalah penyalinan huruf-huruf Arab dengan huruf-huruf Latin serta segala perangkatnya.

Ada beberapa sistem transliterasi Arab-Latin yang selama ini digunakan dalam lingkungan akademik, baik di Indonesia maupun di tingkat global. Namun, dengan sejumlah pertimbangan praktis dan akademik, tim penyusun pedoman ini mengadopsi “Pedoman Transliterasi Arab Latin” yang merupakan hasil keputusan bersama (SKB) Menteri Agama dan Menteri Pendidikan dan Kebudayaan R.I., masing-masing Nomor: 158 Tahun 1987 dan Nomor: 0543b/U/1987. Tim penyusun hanya mengadakan sedikit adaptasi terhadap transliterasi artikel atau kata sandang dalam sistem tulisan Arab yang dilambangkan dengan huruf *ا* (*alif lam ma'arifah*). Dalam pedoman ini, *al-* ditransliterasi dengan cara yang sama, baik ia diikuti oleh *alif lam Syamsiyah* maupun *Qamariyah*.

Dengan memilih dan menetapkan sistem transliterasi tersebut di atas sebagai acuan dalam pedoman ini, mahasiswa yang menulis karya tulis ilmiah di lingkungan UIN Alauddin Makassar diharuskan untuk mengikuti pedoman transliterasi Arab-Latin tersebut secara konsisten jika transliterasi memang diperlukan dalam karya tulis mereka. Berikut adalah penjelasan lengkap tentang pedoman tersebut.

#### 1. Konsonan

Daftar huruf bahasa Arab dan transliterasinya ke dalam huruf Latin dapat dilihat pada halaman berikut:

Huruf Arab	Nama	Huruf Latin	Nama
ا	alif	tidak dilambangkan	tidak dilambangkan
ب	ba	<b>b</b>	be
ت	ta	<b>t</b>	te
ث	s\`a	s\`	es (dengan titik di atas)
ج	jim	<b>i</b>	je
ح	h\`a	<b>h\`</b>	ha (dengan titik di bawah)
خ	kha	<b>kh</b>	ka dan ha
د	dal	<b>d</b>	de
ذ	z\`al	z\`	zet (dengan titik di atas)
ر	ra	<b>r</b>	er
ز	zai	<b>z</b>	zet
س	sin	<b>s</b>	es
ش	syin	<b>sv</b>	es dan ve
ص	s\`ad	<b>s\`</b>	es (dengan titik di bawah)
ض	d\`ad	<b>d\`</b>	de (dengan titik di bawah)
ط	t\`a	<b>t\`</b>	te (dengan titik di bawah)
ظ	z\`a	<b>z\`</b>	zet (dengan titik di bawah)
ع	‘ain	<b>‘</b>	apostrof terbalik
غ	gain	<b>g</b>	ge
ف	fa	<b>f</b>	ef

ق	qaf	<b>q</b>	qi
ك	kaf	<b>k</b>	ka
ل	lam	<b>l</b>	el
م	mim	<b>m</b>	em
ن	nun	<b>n</b>	en
و	wau	<b>w</b>	we
هـ	ha	<b>h</b>	ha
ء	hamzah	'	apostrof
ي	ya	<b>y</b>	ye

Hamzah (ء) yang terletak di awal kata mengikuti vokalnya tanpa diberi tanda apa pun. Jika ia terletak di tengah atau di akhir, maka ditulis dengan tanda (').

## 2. Vokal

Vokal bahasa Arab, seperti vokal bahasa Indonesia, terdiri atas vokal tunggal atau monoftong dan vokal rangkap atau diftong.

Vokal tunggal bahasa Arab yang lambangnya berupa tanda atau harakat, transliterasinya sebagai berikut:

Tanda	Nama	Huruf Latin	Nama
َ	<i>fath}ah</i>	a	a
ِ	<i>kasrah</i>	i	i
ُ	<i>d}ammah</i>	u	u



Vokal rangkap bahasa Arab yang lambangnya berupa gabungan antara harakat dan huruf, transliterasinya berupa gabungan huruf, yaitu:

Tanda	Nama	Huruf Latin	Nama
آِ	fathah dan ya	ai	a dan i
آُ	fathah dan wau	au	a dan u

Contoh:

كَيْفَ : *kaifa*

هَوْلٌ : *hauila*

### 3. Maddah

*Maddah* atau vokal panjang yang lambangnya berupa harkat dan huruf, transliterasinya berupa huruf dan tanda, yaitu:

Harkat dan Huruf	Nama	Huruf dan Tanda	Nama
آِ...   آَ...   آِ...	<i>fath}ah</i> dan <i>alif</i>	a	a dan garis di atas
آِِ	<i>kasrah</i> dan <i>ya</i>	i	i dan garis di atas
آُ	<i>d}ammah</i> dan <i>wau</i>	u	u dan garis di atas

Contoh:

مَاتَ : *mata*

رَمَى : *rama*

قِيلَ : *qila*

يَمُوتُ : *yamutu*

#### 4. *Ta marbu>t}ah*

*Transliterasi* untuk *ta marbutah* ada dua, yaitu: *ta marbutah* yang hidup atau mendapat harkat *fath}ah*, *kasrah*, dan *dammah*, transliterasinya adalah [t]. Sedangkan *ta marbutah* yang mati atau mendapat harkat sukun, transliterasinya adalah [h].

Kalau pada kata yang berakhir dengan *ta marbutah* diikuti oleh kata yang menggunakan kata sandang *al-* serta bacaan kedua kata itu terpisah, maka *ta marbutah* itu ditransliterasikan dengan ha (h).

Contoh:

رَوْضَةُ الْأَطْفَالِ	: <i>raud}ah al-at}fal</i>
الْمَدِينَةُ الْفَاضِلَةُ	: <i>al-madinah al-fad}ilah</i>
الْحِكْمَةُ	: <i>al-h}ikmah</i>

#### 5. *Syaddah (Tasydi>d)*

*Syaddah* atau *tasydi>d* yang dalam sistem tulisan Arab dilambangkan dengan sebuah tanda *tasydi>d* ( ّ ), dalam transliterasi ini dilambangkan dengan perulangan huruf (konsonan ganda) yang diberi tanda *syaddah*.

Contoh:

رَبَّنَا	: <i>rabbana&gt;</i>
نَجَّيْنَا	: <i>najjai&gt;na&gt;</i>
الْحَقُّ	: <i>al-h}aqq</i>
الْحَجُّ	: <i>al-h}ajj</i>
نُعِيمَ	: <i>nu"ima</i>
عُدُو	: <i>'aduwwun</i>

Jika huruf ى ber-*tasydid* di akhir sebuah kata dan didahului oleh huruf *kasrah* (ىِ), maka ia ditransliterasi seperti huruf *maddah* (i>).

Contoh:

عَلِيٌّ : ‘Ali> (bukan ‘Aliyy atau ‘Aly)

عَرَبِيٌّ : ‘Arabi> (bukan ‘Arabiyy atau ‘Araby)

## 6. Kata Sandang

Kata sandang dalam sistem tulisan Arab dilambangkan dengan huruf ال (*alif lam ma‘arifah*). Dalam pedoman transliterasi ini, kata sandang ditransliterasi seperti biasa, al-, baik ketika ia diikuti oleh huruf syamsiah maupun huruf qamariah. Kata sandang tidak mengikuti bunyi huruf langsung yang mengikutinya. Kata sandang ditulis terpisah dari kata yang mengikutinya dan dihubungkan dengan garis mendatar (-).

Contohnya:

الشَّامْسُ : *al-syamsu* (bukan *asy-syamsu*)

الزَّلْزَلَةُ : *al-zalzalalah* (*az-zalzalalah*)

الفَلْسَفَةُ : *al-falsafah*

الْبِلَادُ : *al-bila>du*

## 7. Hamzah

Aturan transliterasi huruf hamzah menjadi apostrof (‘) hanya berlaku bagi hamzah yang terletak di tengah dan akhir kata. Namun, bila hamzah terletak di awal kata, ia tidak dilambangkan, karena dalam tulisan Arab ia berupa alif.

Contohnya:

تَأْمُرُونَ : *ta‘muruna*

النَّوْءُ : *al-nau‘*

سَيِّئٌ : *syai‘un*

أُمِرْتُ : *umirtu*

## 8. *Penulisan Kata Arab yang Lazim digunakan dalam Bahasa Indonesia*

Kata, istilah atau kalimat Arab yang ditransliterasi adalah kata, istilah atau kalimat yang belum dibakukan dalam bahasa Indonesia. Kata, istilah atau kalimat yang sudah lazim dan menjadi bagian dari pembendaharaan bahasa Indonesia, atau sudah sering ditulis dalam tulisan bahasa Indonesia, tidak lagi ditulis menurut cara transliterasi di atas. Misalnya kata *Al-Qur'an* (dari *al-Qur'an*), *Sunnah*, *khusus* dan *umum*. Namun, bila kata-kata tersebut menjadi bagian dari satu rangkaian teks Arab, maka mereka harus ditransliterasi secara utuh.

Contoh:

*Fi Z'ilal al-Qur'an*

*Al-Sunnah qabl al-tadwin*

*Al-'Ibarat bi 'umum al-lafz la bi khusus al-sabab*

## 9. *Lafz} al-Jala>lah (الله)*

Kata "Allah" yang didahului partikel seperti huruf *jarr* dan huruf lainnya atau berkedudukan sebagai *mudaf ilaih* (frasa nominal), ditransliterasi tanpa huruf hamzah.

Contoh:

دِينُ اللَّهِ *dinullah* بِاِلهٍ *billah*

Adapun *ta marbutah* di akhir kata yang disandarkan kepada *lafz al-jalalah*, ditransliterasi dengan huruf [t]. Contoh:

هُم فِي رَحْمَةِ اللَّهِ *hum firah}matillah*

## 10. *Huruf Kapital*

Walau sistem tulisan Arab tidak mengenal huruf kapital (*All Caps*), dalam transliterasinya huruf-huruf tersebut dikenai ketentuan tentang penggunaan huruf

kapital berdasarkan pedoman ejaan Bahasa Indonesia yang berlaku (EYD). Huruf kapital, misalnya, digunakan untuk menuliskan huruf awal nama diri (orang, tempat, bulan) dan huruf pertama pada permulaan kalimat. Bila nama diri didahului oleh kata sandang (al-), maka yang ditulis dengan huruf kapital tetap huruf awal nama diri tersebut, bukan huruf awal kata sandangnya. Jika terletak pada awal kalimat, maka huruf A dari kata sandang tersebut menggunakan huruf kapital (Al-). Ketentuan yang sama juga berlaku untuk huruf awal dari judul referensi yang didahului oleh kata sandang al-, baik ketika ia ditulis dalam teks maupun dalam catatan rujukan (CK, DP, CDK, dan DR).

Contoh:

*Wa ma> Muhammadun illa rasu*

*Inna awwala baitin wud}i'a linnasi lallazi bi Bakkata mubarakan*

*Syahru Ramad}an al-lazi unzila fih al-Qur'an*

Nasir al-Din al-Tusi

Abu Nasr al-Farabi

Al-Gazali

Al-Munqiz min al-Dalal

Jika nama resmi seseorang menggunakan kata Ibnu (anak dari) dan Abu> (bapak dari) sebagai nama kedua terakhirnya, maka kedua nama terakhir itu harus disebutkan sebagai nama akhir dalam daftar pustaka atau daftar referensi. Contohnya:

Abu al-Walid Muhammad ibnu Rusyd, ditulis menjadi: Ibnu Rusyd, Abu al-Walid Muhammad (bukan: Rusyd, Abu al-Walid Muh}ammad Ibnu)

Nas}r H{amid Abu Zaid, ditulis menjadi: Abu Zaid, Nasr Hamid (bukan: Zaid, Nasr Hamid Abu)



## DAFTAR SINGKATAN

Beberapa singkatan yang dibakukan adalah:

swt.	=	subhanahuwa ta'ala
saw.	=	sallallahu 'alaihi wa sallam
a.s.	=	'alaihi al-salam
H	=	Hijrah
M	=	Masehi
SM	=	Sebelum Masehi
l.	=	Lahir tahun (untuk orang yang masih hidup saja)
w.	=	Wafat tahun
Q.S. ...(...): 4	=	Quran, Surah ..., ayat 4
r.a=	=	radhiallahu anhu/ anha/ anhum

Untuk karya ilmiah berbahas Arab, beberapa singkatan dalam bahasa Arab:

ص	=	صفحة
دم	=	بدون مكان
صلعم	=	صلى الله عليه و سلم
ط	=	طبعة
دن	=	بدون ناشر
الخ	=	الى اخرها\ الى اخره
ج	=	جزء □

UNIVERSITAS ISLAM NEGERI

ALAUDDIN

M A K A S S A R

## ABSTRAK

**Nama** : Herbianto Firman Juba  
**Nim** : 50700113186  
**Jur/prodi** : Ilmu Komunikasi  
**Fakultas** : Dakwah dan Komunikasi  
**Judul** : Pola Komunikasi *Public Relations* PT. Vale Indonesia Tbk dalam Membangun Citra Perusahaan Melalui Program Terpadu Pengembangan Masyarakat (PTPM).

---

Penelitian ini membahas tentang pola komunikasi PR PT. Vale Indonesia Tbk dalam membangun citra perusahaan melalui program PTPM (Program Terpadu Pengembangan Masyarakat). Penelitian ini bertujuan untuk mengetahui pola komunikasi *public relations* dan aktivitasnya pada program PTPM dalam mengevaluasi program PTPM.

Studi ini menggunakan studi kasus dengan metode pendekatan penelitian deskriptif kualitatif. Teknik pengumpulan data melalui wawancara mendalam, studi pustaka, observasi, dan penelusuran online. Teknik analisis data Miles dan Huberman, yakni reduksi data, penyajian data, dan penarikan kesimpulan.

Hasil penelitian menunjukkan bahwa Pola komunikasi *public relations* dalam membangun citra perusahaan melalui program PTPM dikonsepkan dengan pola komunikasi sirkular dengan bentuk musyawarah pada setiap tahapan program dengan proses komunikasi secara terus menerus dan saling berhubungan antara tahapan satu dan tahapan selanjutnya. pada program PTPM pola komunikasi sirkular menjawab keluhan-keluhan dengan melihat dan menilai konsep perusahaan dalam pembangunan berkelanjutan yang melibatkan masyarakat secara langsung. Pola komunikasi sirkular tersebut membangun citra PT. Vale dengan tahap labeling pada program PTPM yang membentuk persepsi masyarakat terhadap perusahaan dan membentuk citra perusahaan. Aktivitas *public relations* PT. Vale dalam proses evaluasi program memberikan dua tahapan evaluasi yaitu tahap evaluasi satu fase dan tahap evaluasi akhir fase/akhir program.

Implikasi penelitian ini adalah PR PT. Vale belum memberikan pelayanan sepenuhnya terhadap masyarakat di lingkungan perusahaan terdampak operasi. Sebab, Pendistribusian informasi mengenai hasil evaluasi di setiap tahapan program hanya berbentuk media cetak yaitu majalah dan Koran, bukan didapatkan secara gratis melainkan diperjual belikan. Dalam pembentukan Fasilitator Kecamatan sebaiknya mempertimbangkan beberapa hal; pemilihan orang-orang yang berkompeten, mengenal seluk beluk kecamatan dan desa yang akan menjadi sasaran penerima program bantuan. Perusahaan masih membatasi jumlah program dan volume program dalam bentuk ekonomi, kesehatan dan pendidikan yang sesuai dengan RPJM Des di desa terkait.

## BAB I

### PENDAHULUAN

#### *A. Latar Belakang*

Era globalisasi saat ini, perkembangan teknologi, komunikasi dan bisnis yang membuat pasar bebas berkembang kian pesat, sehingga hal ini mendorong setiap perusahaan untuk bekerja lebih keras agar dapat bersaing dengan perusahaan lain. Perusahaan sebagai salah satu pelaku ekonomi berperan penting terhadap kelangsungan hidup perekonomian dan masyarakat luas. Persaingan yang kian pesat ini memberikan banyak cara bagi perusahaan untuk dapat bertahan dalam sebuah persaingan. Salah satu cara dalam memahami kondisi persaingan adalah dengan menciptakan strategi-strategi yang sesuai dengan analisis kondisi seperti lingkungan tempat beroperasi dan pasar. Strategi didefinisikan sebagai suatu proses penentuan rencana para pemimpin yang berfokus pada tujuan jangka panjang perusahaan, disertai penyusunan suatu cara atau upaya bagaimana agar tujuan tersebut dapat dicapai.<sup>1</sup>

Strategi sebagai salah satu landasan dalam melakukan tindakan apapun merupakan perencanaan di setiap perusahaan, apalagi perusahaan-perusahaan yang mengelola sumber daya alam. Oleh karena itu, untuk memberikan pemahaman yang lebih terhadap pemangku kepentingan tentang adanya kepedulian perusahaan terhadap lingkungan dan masyarakat, sebuah perusahaan dituntut untuk memiliki sistem manajemen yang memadai dan sesuai dengan analisis kondisi lingkungan, masyarakat dan pasar.

Perusahaan yang berada dalam ruang lingkup perseroan terbatas, menjadi usulan utama dalam membantu pengembangan suatu daerah. Daerah yang memiliki sumber daya alam dari segi pertambangan dan pertanian menjadi potensi

---

<sup>1</sup> Stephanie K Marrus. *Desain Penelitian Manajemen Strategik*. (Jakarta: Rajawali Pers. 2002), h. 31

pembangunan dan pengembangan daerah tersebut. Perusahaan juga memiliki tanggung jawab terhadap lingkungan sekitar selain tanggung jawabnya kepada pemerintah, baik perusahaan yang berstatus BUMN maupun swasta. Dengan demikian, semakin banyaknya perusahaan berkembang, maka pada saat itu pula kesenjangan sosial dan kerusakan lingkungan di sekitarnya dapat terjadi. Oleh karena itu, muncul kesadaran untuk mengurangi dampak negatif ini, dengan banyaknya perusahaan yang mengembangkan apa yang disebut *corporate social responsibility* (CSR) atau tanggung jawab sosial perusahaan.

UU No 40 Tahun 2007 tentang perseroan terbatas pasal 74 ayat 1 menyatakan bahwa perseroan terbatas yang menjalankan kegiatan usahanya di bidang dan atau berkaitan dengan sumber daya alam wajib melaksanakan tanggung jawab sosial (CSR) dan lingkungannya.<sup>2</sup>

*Corporate social responsibility* merupakan kepedulian perusahaan yang menyisihkan sebagian keuntungannya (*profit*) bagi kepentingan pembangunan manusia (*people*) dan lingkungan (*planet*) secara berkelanjutan berdasarkan prosedur (*prosedure*) yang tepat dan profesional.<sup>3</sup>

Sebagai bentuk tanggung jawab sosial terhadap lingkungan dan masyarakat, perusahaan berupaya untuk memberikan sudut pandang positif kepada masyarakat untuk mendukung kewajiban perusahaan tersebut. Perusahaan dituntut memiliki strategi kehumasan dengan pola-pola komunikasi yang sesuai dan memadai sehingga hubungan kepada pemangku kepentingan baik eksternal maupun internal menjadi baik dan harmonis. *Public relations* adalah fungsi manajemen perusahaan yang keterkaitannya dengan kebutuhan *eksternal* dan *internal* perusahaan, yang melibatkan karyawan, masyarakat dan pemerintah sebagai pemangku kepentingan dalam perkembangan bisnis perusahaan tersebut.

---

<sup>2</sup> Berdasarkan buku panduan Rencana Pengelolaan Sosial PTPM di terbitkan oleh Dep. Communication and Corporate Affairs. 2013. h. 2

<sup>3</sup>Edi Suharto. *CSR dan Comdev Investasi Kreatif Perusahaan di Era Globalisasi* (Bandung: Alfabeta. 2010), h. 5

*Public relations* merupakan kegiatan komunikasi yang berhubungan dengan hal-hal yang berkaitan dengan manajemen, yakni mengamankan arah dan tujuan perusahaan atau organisasi menuju sasarannya. Untuk itu, *public relations* perlu melibatkan diri dalam perumusan rencana strategis dan memahami posisi perusahaan dalam setiap kondisi. *Public relations* juga perlu memahami konflik yang ada di antara pihak-pihak dalam perusahaan dan rencana yang dimiliki oleh setiap bagian dalam organisasi serta turut membentuk arah perusahaan dengan memberikan pandangannya tentang masa depan dan opini dari masyarakat.<sup>4</sup>

Hubungan antara perusahaan dan masyarakat serta lingkungan sekitar merupakan kunci utama dalam membentuk arah perusahaan kedepannya. Salah satu cara untuk meningkatkan dan mempertahankan hubungan yang harmonis dengan publik khususnya dan masyarakat umumnya adalah pencitraan dari internal perusahaan. Pihak-pihak yang terkait dengan perusahaan tersebut antara lain masyarakat, media, atau perusahaan lain dan juga satu hal yang menjadi perhatian perusahaan yaitu *internal branding*.

Semakin besar perusahaan semakin kompleks pekerjaan dan tanggung jawab yang harus dihadapi karena pada dasarnya “akar rumput” dari sebuah perusahaan adalah citra. Citra mutlak dan wajib hukumnya bagi setiap perusahaan, tidak peduli baik atau buruk, tetap akan menyertai suatu perusahaan hingga kapan pun. Semua perusahaan berlomba-lomba agar mendapat citra yang baik di tengah masyarakat. Sedemikian pentingnya arti citra, sampai-sampai perusahaan bersedia mengeluarkan tenaga dan biaya ekstra untuk memperoleh citra yang baik. Untuk itu Rhenald Kasali berpendapat bahwa:

Citra yang baik juga dimaksudkan agar perusahaan tetap hidup, dan orang-orang yang berada di dalamnya dapat terus mengembangkan kreatifitasnya, bahkan dapat memberi manfaat dengan lebih berarti bagi orang lain.<sup>5</sup>

---

<sup>4</sup> Rhenald Kasali. *Manajemen Pemasaran* (Jakarta: Pustaka Utama. 1995), h. 67

<sup>5</sup> Rhenald Kasali. *Manajemen Pemasaran* (Jakarta: Pustaka Utama. 1995), h. 30



PT. Vale Indonesia Tbk (PT. Vale) adalah perusahaan pertambangan terkemuka di dunia yang menjadi kontributor nikel terbesar di pasar dunia. PT. Vale menjadi pionir pendapatan masyarakat terdampak operasi penambangan. Oleh karena itu, pilihan utama dalam membangun hubungan eksternal yang baik adalah dengan memberikan kontribusi yang menjadi kebutuhan masyarakat terdampak operasi.

PT Vale telah berkomitmen untuk mendukung dan mempertimbangkan aspek keberlanjutan dan lingkungan hidup di tempat terdampak operasi. Oleh karena itu, Departemen *Communication and Eksternal Affairs* sebagai departemen yang berfungsi mengatur hubungan antar perusahaan dan *public eksternal* mencanangkan sebuah program yang bernama *crash program* sebagai tanggung jawab sosial perusahaan. Akan tetapi akuntabilitas dan efektivitas dari program tersebut tidak terorganisir dengan baik karena proses pengaplikasian program tersebut tidak memiliki progres yang sesuai dengan tujuan perusahaan apalagi program seperti ini menuntut tanggung jawab sosial perusahaan secara merata.

*Crash program* yang diberlakukan oleh PT. Vale ini memiliki kendala yang cukup signifikan dari proses pengaplikasian program tersebut, karena sebagai perusahaan yang bertanggung jawab terhadap lingkungan sosial. PT. Vale dituntut untuk mempunyai sistem pengelolaan hubungan perusahaan dengan publik eksternal yang memadai dari aspek sosial berkelanjutan terhadap lingkungan dan masyarakat di tempat beroperasi. Oleh karena itu, *Departemen Communication and Eksternal Affairs* kembali membuat program yaitu RPS-PTPM (Rencana Pengelolaan Sosial – Program Terpadu Pengembangan Masyarakat) yang melibatkan pemangku kepentingan seperti tokoh masyarakat, pemerintah desa dan pemerintah kabupaten daerah operasi terdampak penambangan. Sehingga, pada awal tahun 2013 PT. Vale mensosialisasikan program PTPM sebagai hasil dari bahan evaluasi program (*crash program*).

Rencana pengelolaan sosial–program terpadu pengembangan masyarakat (RPS-PTPM) merupakan program jangka pendek CSR PT. Vale dalam memberikan kontribusinya terhadap masyarakat dan lingkungan terdampak operasi. Program RPS-PTM adalah hasil evaluasi dari program CSR *crash program*, untuk itu keterlibatan seorang praktisi *public relations* dalam menciptakan hubungan yang baik nantinya dengan menggunakan pola komunikasi *public relations* sebagai bagian dari sistem manajemen sangatlah penting. Apalagi RPS-PTPM merupakan program pengelolaan sosial yang baru diterapkan oleh PT. Vale. Adanya RPS-PTPM, PT. Vale mencoba memberikan pemahaman positif kepada masyarakat, bahwa program tanggung jawab sosial dianggap sangat penting untuk membantu kebutuhan masyarakat dan lingkungan terdampak operasi. Selain itu juga memberikan dampak positif terhadap PT. Vale.

RPS-PTPM sebagai program CSR PT. Vale menjadi usulan utama untuk membangun hubungan yang baik terhadap lingkungan perusahaan yaitu masyarakat dan pemerintah. Oleh karena itu, peneliti tertarik untuk meneliti program RPS-PTPM sebagai salah satu kebutuhan perusahaan dalam hal membangun citra serta menciptakan hubungan yang baik dengan pola komunikasi *public relations* PT. Vale Indonesia.

## **B. Fokus Penelitian dan Deskripsi Fokus**

### **1. Fokus penelitian**

Penelitian ini berfokus pada pola komunikasi *public relations* perusahaan PT. Vale Indonesia dalam mencanangkan program *corporate social responsibility* yaitu rencana pengelolaan sosial program terpadu pengembangan masyarakat (RPS-PTPM) sebagai wadah dalam membangun citra perusahaan.

### **2. Deskripsi Fokus**

Penelitian ini dilakukan untuk mengetahui bagaimana pola komunikasi PR perusahaan dalam hal ini di wakili oleh praktisi *public relations* untuk membangun

citra perusahaan PT. Vale melalui program terpadu pengembangan masyarakat (PTPM) di Kec. Nuha, Kab. Luwu Timur.

a. Pola komunikasi *public relations* (PR)

Pola komunikasi *public relations* adalah tindakan seorang praktisi *public relations* dalam mengonsepan ataupun membangun kepentingan perusahaan yang berhubungan dengan internal perusahaan, masyarakat luas, pemerintah dan lingkungan sekitar perusahaan. Pola komunikasi *public relations* dalam penelitian ini dimaksudkan untuk menerangkan rumusan strategi *public relations* yaitu pola komunikasi dalam memenuhi kegiatan tanggung jawab sosial perusahaan sebagai wadah untuk membangun citra perusahaan.

b. Rencana pengelolaan sosial program terpadu pengembangan masyarakat (RPS-PTPM).

RPS-PTPM adalah program tanggung jawab sosial PT.Vale Indonesia Tbk dalam menjalankan aturan pemerintah sebagai perusahaan yang memanfaatkan sumber daya alam dengan bentuk penambangan. Sehingga, PT. Vale bertanggung jawab untuk melakukan perubahan sosial di lingkungan tempat beroperasi PT. Vale.

c. Citra (*image*)

PT. Vale sebagai salah satu perusahaan pertambangan terkemuka pastinya juga memerlukan citra perusahaan dari segi sosial untuk mendukung prestasi perusahaan sebagai perusahaan yang berkontribusi dalam perubahan sosial.

**C. Rumusan Masalah**

PT. Vale Indonesia Tbk yang juga sebagai pelaku perubahan sosial dan stabilitas ekonomi dituntut untuk memperhatikan eksistensinya secara internal dan eksternal dengan melibatkan pemangku kepentingan yaitu karyawan, masyarakat dan pemerintah sebagai sasaran publik yang menilai setiap kinerja dari perusahaan itu. CSR sebagai suatu tujuan dan keharusan dalam perusahaan menjadi jawaban untuk memperhatikan eksistensi perusahaan tersebut. Sehingga untuk

mewujudkannya, PT. Vale harus memiliki perwujudan dari setiap analisis situasi dan kondisi yang dapat mengancam eksistensi perusahaan yaitu apa yang sering disebut dengan *public relations*, sehingga untuk mengetahui peran perusahaan terhadap kondisi lingkungan, *public relations* sangatlah penting. *Devisi communication and external relations* PT. Vale yang berfungsi sebagai wadah *eksternal relations* atau *public relations* mencanangkan program PTPM sebagai bentuk tanggung jawab sosial yang sasaran publiknya adalah masyarakat, lingkungan dan pemerintah. Sehingga, dalam program tersebut citra perusahaan terhadap publik sasaran sebagai tujuan utama dalam membangun hubungan eksternal sangat penting. Oleh karena itu *public relations* PT. Vale dalam membangun citra perusahaan melalui program tersebut menjadi sangat menarik bagi peneliti dalam melihat citra perusahaan dari publik sasaran untuk diteliti. Berdasarkan rumusan masalah diatas peneliti menentukan pertanyaan penelitian yakni:

1. Bagaimana pola komunikasi *public relations* PT. Vale Indonesia Tbk dalam membangun citra perusahaan melalui program terpadu pengembangan masyarakat (PTPM)?
2. Bagaimana aktivitas *public relations* dalam mengevaluasi program terpadu pengembangan masyarakat?

#### **D. Kajian Pustaka/ Penelitian Terdahulu**

1. Ujang rusdianto dengan judul skripsi *public relations* dan *corporate social responsibility* (CSR) (Studi Deskriptif Kualitatif Strategi Komunikasi *Public Relations* PT. Newmont Nusa Tenggara dalam menjalankan CSR Bidang Kesehatan untuk Meningkatkan Kesehatan Masyarakat di Desa Maluk.

Penelitian ini bertujuan untuk mengetahui bagaimana strategi komunikasi *Public Relations* PT. Newmont Nusa Tenggara dalam menjalankan CSR Bidang Kesehatan Untuk Meningkatkan Kesehatan Masyarakat Di Desa Maluk Tahun

2009). Selain itu, penelitian ini juga untuk mengetahui bagaimana tanggapan atau respon masyarakat di Desa Maluk terhadap program CSR Bidang Kesehatan PT. Newmont Nusa Tenggara.

Penelitian ini berbentuk deskriptif kualitatif yang bertujuan untuk menggambarkan, memaparkan, menuturkan dan menganalisa data yang ada secara mendalam. Teknik pengumpulan data dilakukan dengan observasi, wawancara dan dokumentasi. Sedangkan penarikan sampel yang digunakan dalam penelitian ini adalah *Purposive Sampling*. Metode analisa data yang digunakan yaitu analisis data kualitatif dan untuk menguji validitas data dilakukan dengan triangulasi sumber data.

Berdasarkan hasil penelitian, diketahui strategi komunikasi yang dilakukan *Public Relations* PT. Newmont Nusa Tenggara untuk merumuskan program CSR Bidang Kesehatan, dilakukan dengan menggunakan pendekatan *Participatory Rural Appraisal (PRA)*. Caranya yaitu dengan melakukan perencanaan program pengembangan masyarakat melalui kegiatan lokakarya di desa-desa lingkaran tambang dan menggunakan pola pendekatan *multistakeholder*, seperti dengan melibatkan pihak Puskesmas, kader-kader kesehatan, International SOS, dan elemen masyarakat.

Kesimpulan dari penelitian ini adalah adanya respon positif dari masyarakat Desa Maluk, ditunjukkan dengan terpeliharanya hubungan komunitas yang baik. Perusahaan juga berupaya untuk menjaga sikap dan kontrol mereka terhadap masyarakat. Hampir dipastikan tidak ada masalah dalam lingkup kehidupan bermasyarakat dan perusahaan sendiri. Dukungan dan empati masyarakat juga sangat besar, hal ini dapat dilihat dari antusias masyarakat dalam setiap kegiatan



yang dilakukan perusahaan dan adanya komunikasi yang terjalin dengan baik antara masyarakat Desa Maluk dengan PT. Newmont Nusa Tenggara.<sup>6</sup>

2. Nining Nurhayati, NIM 50700110050, Jurusan Ilmu Komunikasi Fakultas Dakwah Dan Komunikasi Universitas Islam Negeri Alauddin Makassar dengan judul skripsi aktivitas komunikasi *external relations* dalam program *corporate social responsibility* (CSR) PT. Vale Indonesia Tbk di Luwu Timur.

Skripsi ini membahas tentang aktivitas komunikasi PT. Vale Indonesia Tbk dalam program CSR. Penelitian ini bertujuan untuk mengetahui bagaimana aktivitas dan strategi komunikasi serta keefektifan komunikasi PT. Vale Indonesia Tbk dalam melaksanakan tanggung jawab sosialnya kepada masyarakat melalui program CSR.

Untuk mencapai tujuan tersebut, maka dipilih penelitian deskriptif kualitatif. Data penelitian dikumpulkan melalui wawancara dan observasi dengan sejumlah informan, yaitu *eksternal relations* PT. Vale Indonesia Tbk dan *Community Development Committee* kecamatan malili dan tentunya masyarakat local sebagai pemberi respon terhadap kegiatan itu sendiri.

Strategi komunikasi *eksternal relations* dalam program CSR memanfaatkan jasa konsultan CSR, A+ CSR Indonesia adalah langkah yang benar dalam pelaksanaan program CSR PT. Vale Indonesia Tbk, namun perlu diketahui bahwa menyerahkan sepenuhnya kepada pihak ke tiga adalah tindakan yang belum tentu benar, hal ini yang dirasakan masyarakat yang mengharapkkn PT. Vale Indonesia Tbk terjun langsung ke lapangan untuk melihat kondisi real di lapangan sehingga bantuan CSR yang dilakukan perusahaan tepat sasaran dan benar-benar bermanfaat bagi masyarakat.

---

<sup>6</sup> Ujang Rusdianto, *Public Relations dan Corporate Social Responsibility* (CSR) (studi deskriptif kualitatif strategi komunikasi *public relations* PT. Newmont Nusa Tenggara dalam menjalankan csr bidang kesehatan untuk meningkatkan kesehatan masyarakat di desa maluk) Universitas Sebelas Maret Surakarta, 2010

Implementasi strategi komunikasi PT. Vale Indonesia Tbk dalam pendistribusian informasi melalui pembentukan *Community Development (Comdev) Committee* kecamatan hingga comdev desa sudah cukup baik namun akan lebih baik jika orang-orang yang masuk dalam *comdev committee* dievaluasi pertahapan, sehingga tidak terjadi pembiaran. Hanya orang-orang yang berkompoten yang direkrut, orang-orang yang berjiwa social bukan yang berorientasi selain program CSR.<sup>7</sup>

3. Muh. Alamsyah. A, NIM 50700110035 jurusan ilmu komunikasi fakultas dakwah dan komunikasi, dengan judul peran publik relations dalam implementasi community development PT. Telkomsel Makassar.

Skripsi ini membahas tentang strategi komunikasi dalam meningkatkan citra positif perusahaan PT. Telkomsel Makassar, untuk membahas permasalahan ini disusun dua rumusan masalah yakni: bagaimana strategi *public relations* dalam meningkatkan *implementasi community development* PT. Telkom Makassar.

Metode penelitian yang digunakan yaitu metode penelitian deskriptif kualitatif. Data penelitian diperoleh dengan cara pengambilan data melalui wawancara, observasi dan dokumentasi.

Hasil penelitian menunjukkan bahwa strategi komunikasi *public relations* di PT. Telkom Makassar yaitu diawali dengan riset dan analisis berita untuk selanjutnya diidentifikasi dan ditindak lanjuti. Selanjutnya setelah teridentifikasi maka bidang *public relation* meneruskan informasi tersebut kepada unit kerja terkait yang sesuai dengan bentuk permasalahan dilapangan untuk kemudian diambil atau ditingkatkan kualitas pelayanannya, setelah berkordinasi dengan unit kerja terkait, maka informasi yang akan dipublikasikan kemasyarakat dikoordinasikan terlebih

---

<sup>7</sup>Nining Nurhayati, *Aktivitas Komunikasi External Relations Dalam Program Corporate Social Responcibility (CSR) PT. Vale Indonesia Tbk di Luwu Timur*. Universitas Universitas Islam Negeri Alauddin Makassar, 2014

dahulu dengan *corporate communications* yang berada di kantor pusat. Ketika informasi telah siap di publikasikan, maka PR selanjutnya melibatkan media massa.

Factor pendukung pelaksanaan fungsi *public relations* yaitu di regional *unsure people* atau sumber daya manusia terampil dan unggul, proses atau system operasional di internal perusahaan tertata dengan baik, serta *tools* (peralatan) atau kelengkapan fasilitas *public relations* di level regional cukup memadai. Sedangkan factor penghambat ketika melakukan kegiatan atau konferensi pers yaitu media atau wartawan yang diundang kurang tepat waktu sehingga peliputan dan informasi yang diambil dikhawatirkan tidak maksimal.<sup>8</sup>

### ***E. Tujuan dan Kegunaan penelitian***

#### 1. Tujuan penelitian

Berdasarkan pertanyaan penelitian di atas, penelitian ini bertujuan untuk mengetahui hal-hal pada beberapa poin di bawah ini yakni:

- a. Pola komunikasi *public relations* PT. Vale Indonesia Tbk dalam membangun citra perusahaan melalui program PTPM.
- b. Aktivitas *public relations* dalam mengevaluasi program PTPM.

#### 2. Kegunaan Penelitian

Penelitian ini diharapkan dapat memberikan manfaat dan pengetahuan baru mengenai studi *public relations* dalam membangun citra perusahaan, kelompok dan instansi apapun yang berkaitan dengan kajian ilmu komunikasi pada umumnya dan bidang kehumasan/ *public relations* kedepannya dan secara khusus di diharapkan dapat menjadi referensi bagi penelitian terkait.

---

<sup>8</sup> Muh. Alamsyah A, *Peran Publik Relations Dalam Implementasi Community Development PT. Telkomsel makassar*. Universitas Universitas Islam Negeri Alauddin Makassar, 2014

## BAB II

### TINJAUAN TEORITIS

#### ***A. Tinjauan Pola Komunikasi dan Aktivitas Public Relations dalam Perusahaan***

##### **1. Pola Komunikasi dalam *Public Relations* (PR)**

Aktivitas perusahaan secara eksternal tidak terlepas dari konsep manajemen *public relations* yang sangat penting untuk menunjukkan eksistensi perusahaan, hal ini menjadikan *public relations* sebagai sistem manajemen perusahaan yang mengatur kepentingan perusahaan terhadap lingkungan baik masyarakat maupun pemerintah, dituntut berperan sebagai komunikator yang mewedahi kebutuhan eksternal dan internal perusahaan. Sehingga dalam proses manajemen, *public relations* tidak terlepas dari apa yang namanya komunikasi sebagai dasar dari *public relations*. Pola komunikasi *public relations* perusahaan merupakan bentuk dari proses komunikasi yang dikonsepsikan untuk memahami kondisi eksternal dan internal perusahaan. Komunikasi melibatkan sejumlah orang dimana seorang menyatakan sesuatu kepada orang lain, jadi yang terlibat dalam komunikasi itu adalah manusia itu. Agar komunikasi dapat berlangsung, harus terdapat sumber (*source*) dan penerima (*received*) yang memiliki pengalaman yang sama karena komunikasi dalam Bahasa latin “*communis*” yang artinya sama.

Pola komunikasi diartikan sebagai bentuk atau pola hubungan dua orang atau lebih dalam proses pengiriman dan penerimaan cara yang tepat sehingga pesan yang dimaksud dapat dipahami. Pola komunikasi pada dasarnya memiliki komponen-komponen komunikasi seperti komunikator, pesan, media, komunikan dan efek. Komunikasi menjadi roda utama dalam membangun hubungan eksternal. Misalnya, siapa yang menjadi sasaran program? pesan apa yang menjadi kebutuhan sasaran

tersebut? dan efek apa yang akan terjadi?, komponen ini dalam *eksternal relations* perusahaan atau *public relations* dalam kegiatannya secara eksternal merupakan dasar komunikasi *public relations* sebagai pola komunikasi yang menjadi strategi komunikasi dalam memberikan kebutuhan pada sasaran program.

Pola Komunikasi terdiri atas 3 macam yaitu:

- a. Pola komunikasi satu arah adalah proses penyampaian pesan dari komunikator kepada komunikan baik menggunakan media maupun tanpa media, tanpa ada umpan balik dari komunikan dalam hal ini komunikan bertindak sebagai pendengar saja.
- b. Pola komunikasi dua arah atau (*two way traffic communication*) yaitu komunikator dan komunikan saling tukar fungsi dalam menjalari fungsinya. Komunikator berfungsi untuk memberikan pesan dan komunikan berfungsi menerima pesan atau sebaliknya, hal ini memberikan efek dan akan menimbulkan umpan balik bagi keduanya sehingga komunikan dan komunikator secara fungsional memiliki peran penting untuk memberikan pesan agar saling memahami satu sama lain.
- c. Pola komunikasi multi arah yaitu proses komunikasi yang terjadi dalam satu kelompok yang lebih banyak yaitu komunikator dan komunikan akan saling bertukar pikiran secara dialogis.<sup>1</sup>

Pola komunikasi dua arah yang telah dijelaskan oleh effendy merupakan pola komunikasi yang bersifat terbuka dan saling memahami, sehingga untuk kepentingan eksternal sebuah perusahaan, seorang praktisi *public relations* dituntut untuk

---

<sup>1</sup>Onong Uchjana Effendy. *Human Relations dan Public Relations dalam Management*. (Bandung: Mandar Maju 1989), h. 32

memberikan pemahaman yang baik terhadap masyarakat dan pemerintah agar hubungan yang harmonis dapat terjadi.

H.W. Close dalam Frazier Moore mengatakan bahwa pentingnya humas sebagai suatu fungsi manajemen dan mengidentifikasi masalah-masalah yang lebih besar kepentingannya bagi organisasi, merekomendasikan apa yang seharusnya dilakukan oleh organisasi dengan mengatasi masalah tersebut.<sup>2</sup> Ini artinya *public relations* sebagai fungsi manajemen dengan melibatkan pola komunikasi untuk kebutuhan eksternal perusahaan, secara sederhana tentunya memiliki unsur-unsur komunikasi sebagai bagian dari sistem manajemen *public relations*. Untuk itu, komunikasi melibatkan tiga unsur yaitu pengirim (*sender*), media komunikasi dan penerima (*receiver*). Jika pengirim tidak kompeten dan pesan tidak jelas maka penerima tidak akan memahami pesan yang disampaikan oleh pengirim (komunikator) karena pesan menjadi pembahasan penting dalam sebuah pola komunikasi. Sehingga dalam pola komunikasi mengenai isi pesan tentu sangat menentukan efektivitas komunikasi.

Pola komunikasi *public relations*.

#### 1) Pola komunikasi Primer

Pola komunikasi sekunder merupakan proses penyampaian pesan dari komunikator ke komunikan dengan menggunakan suatu simbol sebagai saluran atau media. Simbol tersebut dibagi menjadi dua yaitu secara verbal dan non verbal.

---

<sup>2</sup>Frazier Moore, *Humas: Membangun Citra dengan Komunikasi*. (Bandung: Cet.II, Terjemahan. Remaja Rosdakarya. 2005), h. 10

## 2) Pola komunikasi Sekunder

Pola komunikasi ini merupakan proses penyampaian pesan oleh seseorang kepada orang lain dengan menggunakan alat atau sarana sebagai media kedua dan simbol sebagai media pertama.

## 3) Pola komunikasi linear

Pola komunikasi yang menjadikan komunikan sebagai tujuan utama. Artinya komunikan menjadi terminal dalam penyampaian pesan oleh komunikator, arah pesan hanya berada pada komunikan atau satu titik yaitu komunikan. Pesan yang disampaikan biasanya dikonsepsikan sebelum disampaikan.

## 4) Pola komunikasi sirkular

Pola komunikasi ini menunjukkan proses komunikasi yang terjadi secara terus menerus karena adanya umpan balik antara komunikator dan komunikan.<sup>3</sup>

Pola komunikasi yang dijelaskan tersebut merupakan modal utama bagi *public relations* untuk memberikan pemahaman baik kepada publik, ini menjadikan *public relations* sebagai wadah dalam hubungan perusahaan dengan masyarakat dan pemerintah.

Hubungan masyarakat adalah komunikasi itu sendiri dengan demikian *public relations* mengkomunikasikan kepada publik-publiknya, manajemen mengumumkan, menjelaskan, mempertahankan atau mempromosikan kebijaksananya, dengan maksud mengukuhkan pengertian dan penerimaan. Kebutuhan *public relations* dalam menerapkan bagian dari strategi yaitu pola komunikasi terhadap tanggung jawab sosial menjadikan pertumbuhan humas menjadi semakin penting sebagaimana diakui

---

<sup>3</sup> Firsan Nova. *Crisis Public Relations: Strategi PR Menghadapi Krisis, Mengelola Isu, membangun Citra dan Reputasi Perusahaan*. (Jakarta: Rajawali Pers, 2011), h. 88

oleh perusahaan-perusahaan bahwa mereka memiliki tanggung jawab sosial untuk melayani publik.

PT. Vale memiliki peran penting untuk memberikan kenyamanan di lingkungan sekitar. Dalam hal ini, *public relations* PT. Vale dituntut untuk melakukan perencanaan strategis terhadap pola komunikasi *public relations* melalui program PTPM perusahaan agar rancangan tersebut memiliki nilai tambah di masyarakat, pemerintah dan lingkungan. Sehingga dalam setiap kegiatan *public relations* mulai dari tahapan perencanaan program, pelaksanaan program dan pelaporan, juga terdapat proses evaluasi pada pola komunikasi di setiap tahapan program agar efektifitas program tersebut dapat mendukung *corporate image* perusahaan.

## **2. *Public Relations* dan Aktivitasnya sebagai Wadah dalam Membangun Citra Perusahaan**

*Public relations* menempatkan fungsi manajemen yang berarti bahwa manajemen di semua organisasi dituntut untuk memperhatikan *public relations*. Ini juga mengidentifikasi pembentukan dan pemeliharaan hubungan baik yang saling menguntungkan antara organisasi dengan publik sebagai basis moral dan etis dari profesi *public relations*. *Public relations* adalah fungsi manajemen yang berfungsi membangun dan mempertahankan hubungan yang baik dan bermanfaat antara organisasi dengan publik yang memengaruhi kesuksesan atau kegagalan organisasi tersebut.<sup>4</sup>

Sementara itu, Rex Harlow yang telah mengkaji kurang lebih 472 lebih definisi humas dalam bukunya yang berjudul *A Model For Public Relations*

---

<sup>4</sup>Scott M Cutlip, Allen H. Center, Glen M. Broom, *Evective Public relations* (Jakarta: terjemahan, edisi kesembilan, Fajar Interpratama. 2006), h. 6



*Education for Professional Practices* yang diterbitkan oleh *International Public Relations Association (IPRA)* 1978, menyatakan:

Definisi *public relations* adalah fungsi manajemen yang khas yang mendukung pembinaan, pemeliharaan jalur bersama antara organisasi dengan publiknya, menyangkut aktivitas komunikasi, pengertian, penerimaan dan kerjasama melibatkan manajemen dalam menghadapi persoalan/permasalahan, membantu manajemen untuk membantu menanggapi opini publik mendukung manajemen dalam mengikuti dan memanfaatkan perubahan secara efektif; bertindak sebagai sistem peringatan dini dalam mengantisipasi kecenderungan penggunaan penelitian serta teknis komunikasi yang sehat dan etis sebagai sarana utama.<sup>5</sup>

Definisi *public relations* menurut J. C., Seidel dalam buku *Dasar-Dasar Public Relations* adalah:

*Public relations is the continuing process by which management endeavors to obtain goodwill and understanding of its customers, its employees and the public at large, inwardly through self analysis and correction, outwardly through all means of expression*". Proses yang kontinu dari usaha-usaha manajemen untuk memperoleh *good will* dan pengertian dari para langganannya, pegawainya dan publik umumnya dengan mengadakan analisa dan perbaikan-perbaikan terhadap diri sendiri, keluar dengan mengadakan pernyataan-pernyataan.<sup>6</sup>

Definisi para ahli di atas dapat diketahui bahwa *public relations* adalah fungsi manajemen yang melibatkan faktor-faktor eksternal dan internal untuk memenuhi kebutuhan perusahaan pada sebuah perencanaan yang strategis dan berkelanjutan. Sehingga *public relations* dalam usaha-usahanya tidak terlepas dari komunikasi sebagai dasar dari *public relations*.

#### a. *Aktivitas Public Relations*

*Public relations* dituntut untuk memahami tindakan atau gejala-gejala yang timbul dari eksternal perusahaan, yang berkompeten untuk memberikan dampak

---

<sup>5</sup>Rosady Ruslan, *Manajemen Public relations dan Media Komunikasi* (Jakarta:Raja Grafindo persada,1998), h. 16

<sup>6</sup>Abdurrahman. *Dasar-Dasar Public Relations* (Bandung: Citra. Aditya Bakti. 2001), h. 24

negatif terhadap perusahaan karena itulah *public relations* juga sebagai substansi dari sebuah perusahaan. *Public relations officer* (praktisi PR) ketika menjalankan tugas dan operasionalnya, baik sebagai komunikator dan mediator, maupun organisator adalah sebagai sebuah aktivitas *public relations*.

*Eksternal relations* merupakan salah satu bentuk kegiatan dari *public relations* yang membantu masyarakat dan lingkungan sekitar untuk menentukan keputusan dan menjalankan fungsi secara lebih efektif dengan memberikan kontribusi pemahaman bersama diantara kelompok dan institusi selain itu *public affairs* juga bagian khusus dari *public relations* yang membangun dan mempertahankan hubungan pemerintah dan komunikasi lokal dalam rangka mempengaruhi kebijakan publik.<sup>7</sup>

Hubungan masyarakat, pemerintah dan lingkungan perusahaan secara fungsinya *public relations* memberikan banyak pandangan terkait dengan hubungan eksternal dan inilah menjadi ciri khas dari *public relations* sebagai sistem manajemen perusahaan. PT. Vale menempatkan *public relations* pada GM *communications* di departemen *communication and external affairs* yang berfungsi sebagai wadah dalam membangun hubungan eksternal. Kemudian di PT. Vale, *eksternal relations* memiliki fungsi yang sama dengan *public relations* seperti pada perusahaan lainnya. Dalam bukunya Rosady Ruslan menjelaskan bahwa aktivitas *public relations* adalah bagaimana membangun hubungan yang harmonis antara publik eksternal dan perusahaan.<sup>8</sup>

Pola komunikasi yang menjadi dasar dari salah satu konsep aktivitas *eksternal relations* yaitu bertindak sebagai komunikator dalam kegiatan komunikasi pada

---

<sup>7</sup>Scott M Cutlip, Allen H. Center, Glen M.Broom, *Evective Public relations* (Jakarta: Terjemahan, Edisi kesembilan, Fajar Interpratama Offset. 2006), h. 11-25.

<sup>8</sup>Ruslan Rosady, *Manajemen Public Relations dan Media Komunikasi: Konsepsi dan Aplikasi* (Jakarta: Edisi Revisi, Raja Grafindo Persada. 2007), h. 147

perusahaan, prosesnya berlangsung dalam dua arah (*two way traffic reciprocal communication*) dan sirkular, membangun atau membina hubungan (*relationship*) yang positif dan baik dengan pihak publik sebagai target sasaran, yaitu *public external* khususnya dalam menciptakan saling mempercayai (*mutually understanding*) dan saling memperoleh manfaat bersama (*mutually symbiosis*) antara lembaga atau organisasi perusahaan publiknya. Kemudian menciptakan citra perusahaan atau lembaga (*corporate image*) yang merupakan tujuan atau *goals* akhir dari suatu aktivitas program kerja *public relations campaign* (kampanye *public relations*), baik untuk keperluan publikasi maupun promosi. Oleh karena itu, divisi *Communication and External Affairs* PT. Vale yang berfungsi mengatur hubungan eksternal perusahaan dalam membangun citranya melalui program (PTPM), tidak terlepas dari proses komunikasi yang menjadi bagian dari fungsi dan peranan *public relations* sebagai fungsi manajemen perusahaan.

Kegiatan *external relations* dengan publik eksternal sebagai sasaran kegiatan yaitu terdiri atas orang-orang yang berada di luar perusahaan atau organisasi, baik yang ada kaitannya dengan perusahaan maupun yang diharapkan atau diduga kaitannya dengan organisasi. *Public external* tersebut terdiri atas berbagai orang yang berbeda-beda kepentingannya, oleh karena itu teknik pembinaan hubungan dengan mereka berbeda-beda.<sup>9</sup>

*Publik relations* seringkali menjadi wadah proses pembentukan fungsi manajemen terhadap peluang bisnis perusahaan akan tetapi, seringkali diabaikan oleh banyak perusahaan yang kurang memahami arti penting fungsi *public relations* sebagai fungsi manajemen. Sehingga *public relations* dalam kajiannya adalah

---

<sup>9</sup> Abdurachman. *Dasar-dasar Public Relations* (Bandung: Citra Aditya Bakti. 2001), h. 37

merupakan penentu keberhasilan perusahaan yang diwujudkan dengan program program *corporate sosial responcibility* atau tanggung jawab sosial perusahaan.

Aktivitas praktisi humas di lapangan mencakup sebagai konseptor (*conseptor*), penasihat (*counselor*), komunikator (*communicator*) dan penilai (*evaluator*) yang handal. Oleh karena itu, humas dituntut untuk memiliki kemampuan memecahkan berbagai macam masalah dalam organisasi. Proses perencanaan sebagai bagian dari aktivitas *public relations* yang salah satunya menjadi landasan acuan para praktisi *public relations* dalam melakukan perencanaan program adalah dengan proses empat tahapan yaitu:

1) Penelitian dan mendengarkan (*research-listening*)

Penelitian yang dilakukan berkaitan dengan opini, sikap dan reaksi dari mereka yang berkepentingan dengan aksi dan kebijaksanaan-kebijaksanaan oraganisasi.

2) Perencanaan dan pengambilan keputusan (*plannig-decision*)

Pada tahap ini sikap, reaksi, opini dan ide-ide yang berkaitan dengan kebijaksanaan serta penetapan program kerja yang sejalan dengan kepentingan dan keinginan keinginan pihak yang berkepentingan mulai diberikan.

3) Mengkomunikasikan dan pelaksanaan (*commnucation-action*)

Pada tahap ini informasi yang berkenaan dengan langkah-langkah yang dilakukan dijelaskan sehingga mampu menimbulkan kesan-kesan yang secara efektif dapat mempengaruhi pihak-pihak yang dianggap penting dan berpotensi memberikan dukungan sepenuhnya.

4) Mengevaluasi (*evaluation*)

Pada tahapan ini, pihak *public relations*/humas mengadakan penilaian terhadap hasil-hasil dari program-program kerja atau aktivitas *public relations* yang telah

dilaksanakan. Termasuk mengevaluasi keefektivitasan dari teknik-teknik manajemen dan komunikasi yang telah digunakan.<sup>10</sup>

Departemen *communication and external affairs* adalah departemen yang berfungsi sebagai wadah bagi kepentingan perusahaan secara eksternal dengan bentuk kegiatan-kegiatan sosial, bisnis dan sumbangan ke instansi yang menjadi mitra pengelolaan sumberdaya manusia.

### **3. Citra sebagai Tujuan Pokok Perusahaan**

Citra merupakan tujuan pokok sebuah perusahaan (*corporate image*) yang baik di khalayak atau publiknya yang akan banyak menguntungkan. Misalkan akan menularkan “citra” yang serupa kepada semua produk barang dan jasa, yang dihasilkan di bawahnya, termasuk para pekerjanya (*employee relations*) akan mejadi suatu kebanggaan tersendiri yang akan menimbulkan *sense of belonging* terhadap *company* tempat mereka bekerja.

Pengertian citra itu sendiri abstrak atau *ingtangible*, tetapi wujudnya bisa dirasakan dari penilaian, baik semacam tanda respek dan hormat, dari publik sekelilingnya dan masyarakat luas terhadap perusahaan dilihat sebagai sebuah badan usaha atau personelnnya yang baik, dipercaya, profesional dan dapat diandalkan dalam pemberian pelayanan yang baik. Untuk membentuk citra perusahaan tersebut dapat dibagi beberapa publik sasaran sebagai objeknya, antara lain:

- a. Terhadap pemerintah karena sebagai pengelola negara yang sangat menentukan eksistensi perusahaan.

---

<sup>10</sup>Ruslan Rosady, *Manajemen Public Relations dan Media Komunikasi: Konsepsi dan Aplikasi* (Jakarta: Edisi Revisi, Raja Grafindo Persada. 2007), h. 148-149

- b. *Opinion leader* yang juga sebagai penentu atau panutan bagi masyarakat lainnya mengenai tanggapan positif atau negatif tentang aktivitas dan operasional perusahaan.
- c. Konsumen atau pengguna yang harus mendapatkan pelayanan terbaik dan merasa nyaman dan puas.
- d. Mitra kerja dan rekanan perusahaan sebagai penunjang berhasil dan tidaknya bisnis dan perusahaan.
- e. Para generasi muda sebagai penerus pemimpin bangsa di kemudian hari yang perlu mendapatkan pembinaan yang positif.
- f. *Public internal*, karyawan, pemilik dan pemegang saham sebagai pengelola atau pekerja perlu diperhatikan sebagai penunjang kekuatan dari dalam perusahaan.<sup>11</sup>

PT. Vale melalui program PTPM menjadikan masyarakat di lingkungan operasi perusahaan dan juga pemerintah sebagai publik sasaran dalam membangun hubungan yang baik (*corporate image*).

Ada beberapa jenis citra (*image*) yaitu citra bayangan (*mirror image*), citra yang berlaku (*current image*), citra harapan (*wish image*), citra perusahaan (*corporate image*), citra majemuk (*multiple image*).

#### 1) Citra bayangan (*mirror image*)

Citra ini melekat pada orang dalam atau anggota-anggota organisasi biasanya adalah pemimpinnya mengenai anggapan pihak luar tentang organisasinya. Dalam kalimat lain, citra bayangan adalah citra yang dianut oleh orang atau karyawan dalam mengenai pandangan keluar terhadap organisasinya.

---

<sup>11</sup>Rosady Ruslan. *Praktik dan Solusi Public Relation dalam Situasi Krisis dan Pemulihan Citra* (Jakarta: Yudhistira dan Saadiyah, 1994), h. 66-67

## 2) Citra yang berlaku (*current image*)

Kebalikan dari citra bayangan, citra yang berlaku ini adalah suatu citra atau pandangan yang melekat pada pihak-pihak luar mengenai suatu organisasi. Namun sama halnya dengan citra bayangan citra yang berlaku tidak selamanya, bahkan jarang, sesuai dengan kenyataan karena semata-mata terbentuk atau pengetahuan orang-orang luar yang bersangkutan yang biasanya tidak memadai.

## 3) Citra harapan (*wish image*)

Citra harapan adalah suatu citra yang diinginkan oleh pihak manajemen. Citra ini juga tidak sama dengan citra yang sebenarnya. Biasanya citra harapan lebih baik atau lebih menyenangkan daripada citra yang ada. Walaupun dalam kondisi tertentu citra yang baik juga merepotkan.

## 4) Citra perusahaan (*corporate image*)

Citra perusahaan merupakan citra perusahaan secara keseluruhan jadi bukan hanya citra produk dan pelayanan saja. Citra perusahaan ini terbentuk atas banyak hal. Hal-hal positif yang dapat meningkatkan citra suatu perusahaan antara lain sejarah atau riwayat suatu perusahaan yang gemilang, keberhasilan di bidang keuangan yang pernah diraihinya, sukses ekspor, hubungan industri yang baik, reputasi sebagai pencipta lapangan kerja dalam jumlah yang besar, kesediaan turut memikul tanggung jawab sosial dan komitmen mengadakan riset.

## 5) Citra majemuk (*multiple image*)

Citra majemuk adalah citra yang digambarkan oleh kondisi karyawan yang memiliki fungsi berbeda-beda antar perusahaan sesuai dengan perilaku karyawan pada suatu perusahaan atau organisasi.<sup>12</sup>

---

<sup>12</sup>M.linggar anggoro. *Teori dan Profesi Kehumasan serta Aplikasinya di Indonesia*. (Jakarta: Bumi aksara, 1995), h. 59-69

Citra bukan hanya dibentuk di luar perusahaan akan tetapi citra juga harus dibentuk di internal perusahaan untuk menjaga stabilitas komunikasi yang baik antar karyawan dan pimpinan maupun sebaliknya. Pembentukan citra tidak hanya untuk di sekitar lingkungan perusahaan atau daerah pemasaran sebuah perusahaan. Akan tetapi, pembentukan citra tersebut juga sampai ke pemerintah pusat yang banyak memiliki penilaian terhadap eksistensi sebuah perusahaan. Jadi, dalam pembentukan citra, sebuah perusahaan seharusnya memberikan segala bentuk citra kepada lingkungan dan masyarakat luas.

## ***B. Tinjauan Corporate Social Responsibility***

### **1. Pengertian *Corporate Social Responsibility***

*Corporate* dalam bahasa Indonesia memiliki arti yaitu perusahaan, *social* memiliki arti kehidupan dalam masyarakat atau segala sesuatu yang berhubungan dengan kehidupan bermasyarakat sedangkan *responsibility* memiliki arti yaitu tanggung jawab. Pengertian *corporate social responsibility* dalam kenyataannya tidak dapat diartikan perkata karena *corporate social responsibility* merupakan satu bagian yang memiliki istilah sendiri, menurut Hendrik Budi Untung:

*Corporate social responsibility* adalah komitmen perusahaan atau dunia bisnis untuk berkontribusi dalam pengembangan ekonomi yang berkelanjutan dengan memperhatikan tanggung jawab sosial perusahaan dan menitik beratkan pada keseimbangan antara perhatian terhadap aspek ekonomis, sosial, dan lingkungan.<sup>13</sup>

*Corporate social responsibility* adalah kepedulian perusahaan yang menyisihkan sebagian keuntungannya (*profit*) bagi kepentingan pembangunan manusia (*people*) dan lingkungan (*planet*) secara berkelanjutan berdasarkan prosedur (*prosedure*) yang tepat dan professional.<sup>14</sup>

*Corporate social responsibility* diartikan sebagai komitmen usaha untuk bertindak etis, beroperasi secara legal dan berkontribusi untuk peningkatan

<sup>13</sup> Hendrik Budi. *Corporate Social Responsibility*, (Jakarta: Sinar Grafika .2008) h 1

<sup>14</sup>Edi Suharto. *CSR dan Comdev Investasi Kreatif Perusahaan di Era Globalisasi* (Bandung: Alfabeta. 2010), h. 5



ekonomi bersamaan dengan peningkatan kualitas hidup dari karyawan dan keluarganya, komuniti lokal dan masyarakat secara lebih luas.<sup>15</sup>

*World business council for sustainable development* mendefinisikan CSR sebagai komitmen berkelanjutan kalangan bisnis untuk berperilaku etis dan memberikan sumbangan pada pembangunan ekonomi sekaligus memperbaiki mutu hidup angkatan kerja dan keluarganya serta komunitas lokal dan masyarakat secara keseluruhan.<sup>16</sup>

Disimpulkan bahwa CSR merupakan tanggung jawab sosial terhadap lingkungan internal perusahaan dan lingkungan sekitar tempat beroperasi perusahaan. Kemudian CSR telah menjadi sebuah tujuan dan komitmen perusahaan untuk berkontribusi dalam peningkatan ekonomi dan kebutuhan masyarakat secara luas dengan prosedur yang tepat dan profesional.

Perseroan terbatas (PT) swasta maupun badan usaha milik negara (BUMN) yang melakukan kegiatan produksi dengan memanfaatkan sumber daya alam, harus memiliki tanggung jawab sosial kepada lingkungan sekitar perusahaan tempat beroperasi. Sesuai dengan aturan pemerintah yang tertuang dalam UU perseroan terbatas No 40 tahun 2007 yaitu:

UU No 40 tahun 2007 tentang perseroan terbatas pasal 74 ayat 1 yaitu perseroan terbatas yang menjalankan kegiatan usahanya di bidang dan atau berkaitan dengan sumber daya alam wajib melaksanakan tanggung jawab sosial (CSR) dan lingkungannya.<sup>17</sup>

Penjelasan definisi CSR tersebut di atas bahwa tanggung jawab sosial perusahaan memiliki daya sumbangsi yang besar terhadap lingkungan sekitar

---

<sup>15</sup>Prasetijo Budiman A dan Rudito B. *Corporate Social Responcibility, Jawaban Bagi Pembangunan Indonesia Masa Kini*. (Jakarta: ICSD 2004), h. 72

<sup>16</sup>Yosal Iriantara. *Manajemen Strategi Public Relations* (Bandung: Ghia Indonesia. 2004), h. 49

<sup>17</sup>Dep. Communication and corporate affairs. *Rencana Pengelolaan Sosia (PTPM)* (Jakarta: PT. Vale Indonesia Tbk, 2013), h. 2

perusahaan dan juga salah satu penentu pertumbuhan ekonomi mikro di lingkungan tempat beroperasi perusahaan tersebut.

## 2. Komponen-komponen *Corporate Sosial Responcibility*

Komponen-komponen dalam *corporate social responcibility* atau dalam artian bahasa indonesia tanggung jawab sosial peusahaan terbagi menjadi beberapa komponen sebagai berikut:

### a. Ekonomi *Responsibilities*

Tanggung jawab sosial utama perusahaan adalah tanggung jawab ekonomi karena lembaga bisnis terdiri atas aktivitas ekonomi yang menghasilkan barang dan jasa bagi masyarakat secara menguntungkan.

### b. Hukum *Responsibilities*

Masyarakat berharap bisnis berjalan dengan menaati hukum dan peraturan berlaku dimana hukum dan peraturan tersebut pada hakikatnya dibuat oleh masyarakat melalui lembaga legislatif.

### c. *Etichal Resposibilitias*

Masyarakat berharap perusahaan menjalankan bisnis secara etis. Etika bisnis menunjukkan refleksi moral yang dilakukan oleh pelaku bisnis secara perorangan maupun secara kelembagaan (organisasi) untuk menilai sebuah isu dimana penilaian ini merupakan pilihan terhadap nilai yang berkembang dalam suatu masyarakat.

### d. *Discrionary Resposibilitias*

Masyarakat mengharapkan keberadaan perusahaan dapat memberikan manfaat bagi mereka. Ekspektasi masyarakat tersebut dipenuhi oleh perusahaan melalui berbagai program yang bersifat filantropis.<sup>18</sup>

---

<sup>18</sup>Edi Suharto. *CSR dan Comdev Investasi Kreatif Perusahaan di Era Globalisasi* (Bandung: Alfabeta. 2010), h. 10

Komitmen dan aktivitas CSR pada intinya merujuk pada aspek-aspek perilaku perusahaan (*firm's behaviour*), termasuk kebijakan dan program perusahaan yang menyangkut dua elemen kunci yaitu:

- 1) *Good corporate governance* yaitu etika bisnis, manajemen sumber daya manusia, jaminan sosial bagi pegawai, serta kesehatan dan keselamatan kerja.
- 2) *Good corporate responsibility* yaitu pelestarian lingkungan, pengembangan masyarakat, perlindungan hak asasi manusia, perlindungan konsumen, relasi dengan pemasok dan penghormatan terhadap hak-hak pemangku kepentingan lainnya.

Dengan demikian, perilaku atau cara perusahaan memperhatikan dan melibatkan semua pemangku kepentingan merupakan konsep utama CSR. Sehingga setiap kegiatan yang didesain oleh praktisi *public relations* dalam program CSR harus memperhatikan elemen-elemen di atas, guna untuk menjadikan sebuah perusahaan sebagai pelaku perubahan sosial maupun lingkungan. Salah satu bidang yang menjadi perwujudan dari tanggung jawab sosial perusahaan dalam menjalin hubungan dengan komunitas, masyarakat dan pemerintah adalah *public relations* yang merupakan salah satu fungsi dari manajemen, hal ini didukung dengan adanya prinsip – prinsip tanggung jawab sosial perusahaan sebagai berikut:

- a) Prioritas Korporat
- b) Manajemen Terpadu
- c) Proses Perbaikan
- d) Pendidikan Karyawan
- e) Kajian
- f) Produk dan Jasa

- g) Informasi Publik
- h) Fasilitas dan Operasi
- i) Penelitian
- j) Prinsip Pencegahan
- k) Kontraktor dan Pemasok
- l) Siaga menghadapi darurat
- m)Alih – Praktik yang baik
- n) Memberikan sumbangan pada ikhtiar bersama.<sup>19</sup>

Komponen CSR pada pembahasan sebelumnya menjelaskan bagaimana perusahaan menindaklanjuti tuntutan tanggung jawab sosial yang sesuai pada prosedur dan aspek aspek serta prinsip-prinsip CSR. Seperti halnya program PTPM PT. Vale Indonesia Tbk.

### **C. Pola Komunikasi *Public Relations* dalam Prespektif Al-Qur'an**

Pola komunikasi *public relations* dalam prepektif ayat Al-Qur'an dan hadits adalah bagaimana proses dan etika komunikasi dalam membangun hubungan antar kelompok dapat berjalan dengan baik dan sesuai dengan konsep keislaman. Komunikasi yang menjadi media untuk menyambung tali silaturahmi serta wadah bagi manusia untuk saling mengenal, saling memberikan, saling mengasihi satu sama lain merupakan sebuah konteks referensi bagi kajian komunikasi Islam.

Adapun pola komunikasi dalam Al-Qur'an menurut Dahlan yaitu:

---

<sup>19</sup>Yosal Iriantara. *Community Relations Konsep dan Aplikasinya* (Bandung: Simbiosis Rekatama Media. 2007), h. 55

### 1. Pola *Qaulan Balighoh*

*Qaulan balighoh* adalah berbicara dengan menggunakan ungkapan yang mengena, mencapai sasaran dan tujuan, atau membekas, bicaranya jelas, terang, tepat. Ini berarti bahwa bicaranya efektif.

أُولَئِكَ الَّذِينَ يَعْلَمُ اللَّهُ مَا فِي قُلُوبِهِمْ فَأَعْرِضْ عَنْهُمْ وَعِظْهُمْ وَقُلْ لَهُمْ فِي  
أَنْفُسِهِمْ قَوْلًا بَلِيغًا ٦٣

Terjemahannya: “Mereka itu adalah orang-orang yang Allah mengetahui apa yang di dalam hati mereka. Karena itu berpalinglah kamu dari mereka, dan berilah mereka pelajaran, dan Katakanlah kepada mereka perkataan yang berbekas pada jiwa mereka”. (An-Nissa/4: 62-63)

Baligh, yang berasal dari *balagha*, oleh para ahli bahasa dipahami sampainya sesuatu kepada sesuatu kepada sesuatu yang lain. Juga bisa dimaknai “cukup” (Al-Kifayah). Sehingga pola ini mengarahkan kita untuk bisa menyampaikan setiap pemikiran, perasaan dan nasehat dengan menggunakan pilihan kata, gaya bahasa, yang penuh makna sehingga membekas dalam diri atau jiwa orang yang kita ajak bicara, bahwa perkataan tersebut mengandung tiga unsur utama, yaitu bahasanya tepat, sesuai dengan yang dikehendaki, dan isi perkataan adalah kebenaran.<sup>20</sup>

Lebih lanjut Al- Maraghi mengaitkan “*qaulan balighoh*” dengan arti tabligh sebagai salah satu sifat Rasul (Tabligh dan baligh berasal dari kata dasar yang sama *balagha*), yakni Nabi Muhammad disertai tugas untuk menyampaikan peringatan kepada umatnya dengan perkataan yang menyentuh hati mereka<sup>21</sup>. Secara rinci, para

<sup>20</sup> Ashiddiqi. *Tafsir al-Bayan* (Bandung: Al- Maarif jilid 12, 1977), h. 255

<sup>21</sup> Al-Maraghi. (1943). *Tafsir Al-Maraghi*. Bairut: Dar el Fikr., jilid 4 h. 74-79

pakar sastra, seperti dikutip oleh Quraish Shihab, membuat kriteria-kriteria khusus tentang suatu pesan dianggap baligh.<sup>22</sup> antara lain:

- a. Tertampungnya seluruh pesan dalam kalimat yang disampaikan.
- b. Kalimatnya tidak bertele-tele, juga tidak terlalu pendek sehingga pengertiannya menjadi kabur. Pilihan kosa katanya tidak dirasakan asing bagi si pendengar
- c. Kesesuaian kandungan dan gaya bahasa dengan lawan bicara
- d. Kesesuaian dengan tata bahasa.

## 2. Pola *Qaulan Kariman*

﴿وَقَضَىٰ رَبُّكَ أَلَّا تَعْبُدُوا إِلَّا إِيَّاهُ وَبِالْوَالِدَيْنِ إِحْسَانًا إِمَّا يَبُلُغَنَّ عِنْدَكَ الْكِبَرَ أَحَدُهُمَا أَوْ كِلَاهُمَا فَلَا تَقُلْ لَهُمَا أُفٌ وَلَا تَنْهَرْهُمَا وَقُلْ لَهُمَا قَوْلًا كَرِيمًا ۚ ۲۳﴾

Terjemahannya: Dan Tuhanmu Telah memerintahkan supaya kamu jangan menyembah selain dia dan hendaklah kamu berbuat baik pada ibu bapakmu dengan sebaik-baiknya. jika salah seorang di antara keduanya atau keduanya sampai berumur lanjut dalam pemeliharaanmu, Maka Sekali-kali janganlah kamu mengatakan kepada keduanya perkataan "ah" dan janganlah kamu membentak mereka dan ucapkanlah kepada mereka perkataan yang mulia".<sup>23</sup> (Al-Isra/17: 23)

Kata *karim*, yang secara bahasa berarti mulia. Merupakan sifat Allah yang Maha Karim, artinya Allah Maha Pemurah, juga bisa disandarkan kepada manusia, yaitu menyangkut akhlak dan kebaikan prilakunya. Artinya, seseorang akan dikatakan karim, jika kedua hal itu benar-benar terbukti dan terlihat dalam kesehariannya. Namun jika term karim dirangkai dengan kata qaul atau perkataan,

<sup>22</sup> Quraish Shihab, *Tafsir al-Mishbah*, (Jakarta: Penerbit Lentera Hati, jilid 2. 2000), h. 468

<sup>23</sup> Departemen Agama RI, Alquran dan Terjemahannya, h. 236

maka berarti suatu perkataan yang menjadikan pihak lain tetap dalam kemuliaan, atau perkataan yang membawa manfaat bagi pihak lain tanpa bermaksud merendahkan<sup>24</sup>

Sayyid Quthb menyatakan bahwa perkataan yang karim, dalam konteks hubungan dengan kedua orang tua, pada hakikatnya adalah tingkatan yang tertinggi yang harus dilakukan oleh seorang anak. Yakni, bagaimana ia berkata kepadanya, namun keduanya tetap merasa dimuliakan dan dihormati. Al- Maraghi menafsirkan *qaulan kariman* dengan menunjuk kepada pernyataan Ibn Musyayyab yaitu ucapan mulia itu bagaikan ucapan seorang budak yang bersalah di hadapan majikannya yang galak.<sup>25</sup> Melihat gambaran di atas, dapat disimpulkan bahwa *qaulan kariman* memiliki pengertian mulia, penghormatan, pengagungan, dan penghargaan. Ucapan yang bermakna *qaulan kariman* berarti ucapan yang lembut berisi pemuliaan, penghargaan, pengagungan, dan penghormatan kepada orang yang diajak bicara. Sebaliknya ucapan yang menghinakan dan merendahkan orang lain merupakan ucapan yang tidak santun.

### 3. Pola *Qaulan Maisuran*

وَأِمَّا تُعْرِضَنَّ عَنْهُمْ أَبْتِغَاءَ رَحْمَةٍ مِّن رَّبِّكَ تَرْجُوهَا فَقُلْ لَهُمْ قَوْلًا مَّيْسُورًا  
٢٨

Terjemahannya: “Dan jika kamu berpaling dari mereka untuk memperoleh rahmat dari Tuhanmu yang kamu harapkan, Maka Katakanlah kepada mereka Ucapan yang pantas”.<sup>26</sup>(Al-Isra/17: 28)

<sup>24</sup> Katsir. *Tafsir Ibnu Katsir*. (Riyadh: Maktabah Ma’arif., jilid 3. 1999), h. 45-46

<sup>25</sup> Al-Maraghi. *Tafsir Al-Maraghi*. (Bairut: Dar el Fikr., jilid 5 1943), h. 39-41

<sup>26</sup> Departemen Agama RI, Alquran dan Terjemahannya, h. 227

Menurut bahasa *qaulan maysuran* artinya perkataan yang mudah. Al-maraghi mengartikannya dalam konteks ayat ini yaitu ucapan yang lunak dan baik atau ucapan janji yang tidak mengecewakan. Dilihat dari situasi dan kondisi ketika ayat ini diturunkan (asbab nuzul) sebagaimana diriwayatkan oleh Saad bin Mansur yang bersumber dari Atha Al-Khurasany ketika orang-orang dari Muzainah meminta kepada Rasulullah supaya diberi kendaraan untuk berperang fi sabilillah. Rasulullah menjawab; “Aku tidak mendapatkan lagi kendaraan untuk kalian”. Mereka berpaling dengan air mata berlinang karena sedih dan mengira bahwa Rasulullah marah kepada mereka. Maka turunlah ayat ini sebagai petunjuk kepada Rasulullah dalam menolak suatu permohonan supaya menggunakan kata-kata yang lemah lembut.<sup>27</sup>

Dalam tafsir Departemen Agama RI disebutkan bahwa *qaulan maysuran* apabila kamu belum bisa memberikan hak kepada orang lain, maka katakanlah kepada mereka perkataan yang baik agar mereka tidak kecewa lantaran mereka belum mendapat bantuan dari kamu. Dan pada itu kamu berusaha untuk mendapatkan rizki dari Tuhanmu sehingga kamu dapat memberikan kepada mereka hak-hak mereka. Dari konteks ayat yang ada, maka *qaulan maysuran* merupakan ucapan yang membuat orang mempunyai harapan dan menyebabkan orang lain tidak kecewa. Dapat pula dikatakan bahwa *qaulan maysuran* itu perkataan yang baik yang di dalamnya terkandung harapan akan kemudahan sehingga tidak membuat orang lain kecewa atau putus asa. Dengan demikian *qaulan maysuran* merupakan tata cara pengucapan bahasa yang santun.

---

<sup>27</sup> Al-Maraghi. *Tafsir Al-Maraghi*. (Bairut: Dar el Fikr., jilid 16 1943), h. 114



#### 4. Pola *Qaulan Ma'rufan*

وَلَا تُؤْتُوا السُّفَهَاءَ أَمْوَالَكُمُ الَّتِي جَعَلَ اللَّهُ لَكُمْ قِيَمًا وَارْزُقُوهُمْ فِيهَا وَاكْسُوهُمْ  
وَقُولُوا لَهُمْ قَوْلًا مَعْرُوفًا ۝

Terjemahannya: “Dan janganlah kamu serahkan kepada orang-orang yang belum Sempurna akal nya, harta (mereka yang ada dalam kekuasaanmu) yang dijadikan Allah sebagai pokok kehidupan. Berilah mereka belanja dan Pakaian (dari hasil harta itu) dan ucapkanlah kepada mereka kata-kata yang baik”.<sup>28</sup>  
(An-Nissa/4: 5)

Secara bahasa arti *ma'ruf* adalah baik dan diterima oleh nilai-nilai yang berlaku di masyarakat. Ucapan yang baik adalah ucapan yang diterima sebagai sesuatu yang baik dalam pandangan masyarakat dan lingkungan penutur dengan demikian *qaulan ma'rufan* sebagai perkataan yang baik dan pantas. Baik artinya sesuai dengan norma dan nilai, sedangkan pantas sesuai dengan latar belakang dan status orang yang mengucapkannya.<sup>29</sup>

Dari sinilah kemudian muncul pengertian bahwa *ma'ruf* adalah kebaikan bersifat lokal, karena, jika akal dijadikan sebagai dasar pertimbangan dari setiap kebaikan yang muncul, maka tidak akan sama dari masing-masing daerah dan kebudayaan. Sementara menurut Ibn Asyur, *qaul ma'ruf* adalah perkataan baik yang melegakan dan menyenangkan lawan bicara.<sup>30</sup>

<sup>28</sup>Departemen Agama RI, Alquran dan Terjemahannya, h. 61

<sup>29</sup> Amir, M. *Etika Komunikasi Masa dalam pandangan Islam*. (Jakarta: Logos 1999), h. 65

<sup>30</sup> Ibn Asyur, al-Tahrir, jilid 4, h. 252

Perkataan yang mengadung penyesalan ketika tidak bisa memberi atau membantu. Perkataan yang tidak menyakitkan dan yang sudah dikenal sebagai perkataan baik. Pokok masalah yang dibahas dalam pola komunikasi dalam al-Qur'an ini adalah bagaimana manusia bisa membangun komunikasi yang beradab secara universal, meskipun unsur terpenting dalam komunikasi adalah komunikator, media, dan komunikan. Namun yang terpenting ada hal diluar dari ketiga unsur ini, yaitu teknik atau cara. Bahkan dalam beberapa kasus, seringkali cara lebih penting dari pada isi, karena yang perlu ditegaskan disini adalah bahwa cara penyampaian (berkomunikasi) terkadang seringkali lebih penting dari pada isi itu sendiri. Contoh sebuah kasus, ada seorang anak yang baru belajar agama. Di antara materi yang pernah didengar dan diterimanya adalah bahwa setiap muslim harus berani berkata benar meskipun pahit.

Maka setelah pesan itu diterimanya, maka ia akan berani mengatakan kepada kedua orang tuanya, "kakek, apa kakek tidak takut masuk neraka, sudah setua ini kakek tidak pernah mau melakukan shalat". Pernyataan ini benar, tetapi kata-kata ini cenderung meremehkan pihak lain terlebih ia adalah kakeknya sendiri atau orang yang usianya lebih tua. Maka komunikasi tersebut selanjutnya ditentukan oleh kriteria apakah baik atau buruk dalam menyampaikan pesannya itu sendiri. Dengan demikian ruang lingkup pembahasan pola komunikasi dalam al- Qur'an ini berkaitan dengan adab atau norma, terhadap suatu perbuatan yang dilakukan oleh seseorang. Jika perbuatan tersebut dikatakan baik atau buruk, maka ukuran yang harus digunakan adalah ukuran normatif. Selanjutnya jika dikatakan sesuatu itu benar atau salah maka yang demikian itu termasuk masalah hitungan atau fikiran. Melihat

keterangan di atas, bahwa ruang lingkup pola komunikasi dalam al-qur'an ialah agar manusia bisa membangun komunikasi yang beradab.

#### 5. Pola *Qaulan Layyinan*

فَقُولَا لَهُ قَوْلًا لَّيِّنًا لَّعَلَّهُ يَتَذَكَّرُ أَوْ يَخْشَى ٤٤

Terjemahannya: "Maka berbicaralah kamu berdua kepadanya dengan kata-kata yang lemah lembut, Mudah-mudahan ia ingat atau takut". (QS. Taha: 44)

*Qaulan layyinan* dari segi bahasa berarti perkataan yang lemah atau lembut. Berkata layyinan adalah berkata lemah lembut. Lemah lembut mengandung makna strategi sebagaimana diungkapkan Al- Maraghi, bahwa ayat ini berbicara dalam konteks pembicaraan Nabi Musa menghadapi Firaun. Allah mengajarkan agar Nabi Musa berkata lemah lembut agar Firaun tertarik dan tersentuh hatinya sehingga dapat menerima dakwahnya dengan baik.<sup>31</sup> Senada dengan itu, Ash- Shiddiqi memaknai qaulan layyinan sebagai perkataan yang lemah lembut yang di dalamnya terdapat harapan agar orang yang diajak berbicara menjadi teringat pada kewajibannya atau takut meninggalkan kewajibannya.<sup>32</sup>

Dengan demikian yang dimaksud dengan qaulan layyinan adalah ucapan baik yang dilakukan dengan lemah lembut sehingga dapat menyentuh hati orang yang diajak bicara. Ucapan yang lemah lembut dimulai dari dorongan dan suasana hati orang yang berbicara. Apabila ia berbicara dengan hati yang tulus dan memandang orang yang diajak bicara sebagai saudara yang ia cintai, maka akan lahir ucapan yang bernada lemah lembut. Dampak kelemahlembutan itu akan membawa isi

<sup>31</sup> Al-Maraghi. *Tafsir Al-Maraghi*. (Bairut: Dar el Fikr. jilid 16. 1943) h. 114

<sup>32</sup> Ashiddiqi, H. *Tafsir al-Bayan*. (Bandung: Al- Maarif jilid 1. 1977) h 132

pembicaraan kepada hati orang yang diajak bicara. Komunikasi yang terjadi adalah hubungan dua hati yang akan berdampak pada terserapnya isi ucapan oleh orang yang diajak bicara. Akibatnya ucapan itu akan memiliki pengaruh yang dalam, bukan hanya sekedar sampainya informasi, tetapi juga berubahnya pandangan, sikap, dan perilaku orang yang diajak bicara.

#### 6. Pola *Qaulan Sadidan*

أَلَمْ تَرَ إِلَى الَّذِينَ أُوتُوا نَصِيْبًا مِّنَ الْكُتُبِ يَشْتَرُونَ الضَّلٰلَةَ وَيُرِيدُونَ أَن تَضِلُّوا  
السَّبِيْلَ ٤٤

Terjemahannya: “Bagi tiap-tiap harta peninggalan dari harta yang ditinggalkan ibu bapak dan karib kerabat, kami jadikan pewaris-pewarisnya dan (jika ada) orang-orang yang kamu Telah bersumpah setia dengan mereka, Maka berilah kepada mereka bahagiannya. Sesungguhnya Allah menyaksikan segala sesuatu”. (An-Nissa/4: 33)

Perkataan *qaulan sadidan* diungkapkan al-quran dalam konteks pembicaraan mengenai wasiat. Al- Maraghi melihat konteks ayat yang berkisar tentang para wali dan orang-orang yang diwasiat, yaitu mereka yang dititipi anak yatim, juga tentang perintah terhadap mereka agar memperlakukan anak-anak yatim dengan baik, berbicara kepada mereka sebagaimana berbicara kepada anak-anaknya, yaitu dengan halus, baik, dan sopan, lalu memanggil mereka dengan sebutan yang bernada kasih sayang.<sup>33</sup> Memahami pandangan ahli tafsir di atas dapat diungkapkan bahwa *qaulan sadidan* dari segi konteks ayat mengandung makna kekuatiran dan kecemasan seorang pemberi wasiat terhadap anak-anaknya yang digambarkan dalam bentuk

<sup>33</sup> Al-Maraghi. *Tafsir Al-Maraghi*. (Bairut: Dar el Fikr. jilid 5 1943), h. 24-25

ucapan-ucapan yang lemah lembut (halus), jelas, jujur, tepat, baik dan adil. Lemah lembut artinya cara penyampaian menggambarkan kasih sayang yang diungkapkan dengan kata-kata yang lemah lembut. Jelas mengandung arti terang sehingga ucapan itu tidak ada penafsiran lain. Jujur artinya transparan, apa adanya, tidak ada yang disembunyikan. Tepat artinya kena sasaran, sesuai dengan tujuan yang ingin dicapai, dan sesuai pula dengan situasi dan kondisi. Baik berarti sesuai dengan nilai-nilai, baik nilai moral-masyarakat maupun ilahiyah. Sedangkan adil mengandung arti isi pembicaraan sesuai dengan kemestiannya, tidak berat sebelah atau memihak.

Al-Quran diturunkan kepada manusia yang memiliki sifat sebagai makhluk yang memerlukan komunikasi. Karena itu, Al-Quran memberikan tuntunan berkomunikasi, khususnya berbahasa bagi manusia. Dalam berkomunikasi Hasnan menyebutkan bahwa ajaran Islam memberi penekanan pada nilai sosial, religius, dan budaya.<sup>34</sup> Dalam hal ini, antara lain Dahlan menegaskan bahwa Al-Qur'an menampilkan enam pola komunikasi yang sesogyanya dijadikan pegangan saat berbicara.<sup>35</sup>

1. *Qaulan Sadidan*, Surah an-Nisa/4: 9, yaitu berbicara dengan benar.
2. *Qaulan Ma'rufa*, Surah an-Nisa/4: 8, yaitu berbicara dengan menggunakan bahasa yang menyedapkan hati, tidak menyinggung atau menyakiti perasaan, sesuai dengan kriteria kebenaran, jujur, tidak mengandung kebohongan, dan tidak berpura-pura.

---

<sup>34</sup> Hasnan. "Audiantia" *Komunikasi Menurut Pendekatan Islam*, Jurnal Komunikasi. 1993), h. 15-21

<sup>35</sup> Dahlan dan Syihabuddin *Kunci-kunci Menyingkap Isi Al Quran*. (Bandung: Pustaka Fithri 2001), h 53

3. *Qaulan Baligha*, Surah an-Nisa/4: 63, yaitu berbicara dengan menggunakan ungkapan yang mengena, mencapai sasaran dan tujuan, atau membekas, bicaranya jelas, terang, tepat. Ini berarti bahwa bicaranya efektif.
4. *Qaulan Maysuran*, Surah al-Isra/17: 28, yaitu berbicara dengan baik dan pantas, agar orang lain tidak kecewa.
5. *Qaulan Karima*, Surah al-Isra/17: 23, yaitu berbicara kata-kata mulia yang menyiratkan kata yang isi, pesan, cara serta tujuannya selalu baik, terpuji, penuh hormat, mencerminkan akhlak terpuji dan mulia.
6. *Qaulan Layyinan*, Surah Thaha/20: 44, yaitu berbicara dengan lembut.

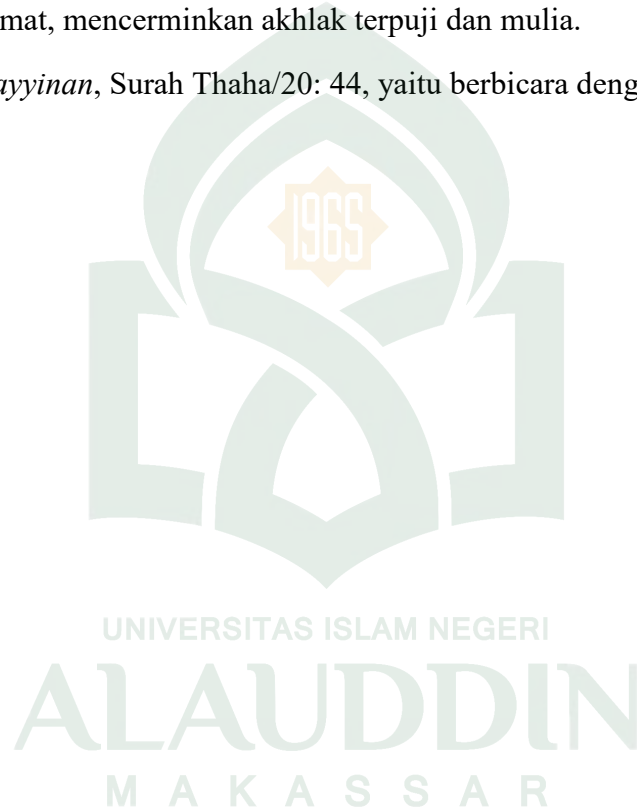

## BAB III

### METODE PENELITIAN

#### **A. Jenis Penelitian dan Lokasi Penelitian**

##### **1. Jenis Penelitian**

Penelitian ini adalah jenis penelitian studi kasus, untuk lebih mengetahui fenomena-fenomena tentang aspek perilaku, sikap, tanggapan, opini, keinginan dan kemauan PT. Vale Indonesia Tbk dalam hubungannya dengan masyarakat, lingkungan dan pemerintah untuk membangun citra perusahaan melalui program (PTPM). Maka risetnya dilaksanakan dengan teknik-teknik wawancara yang menggali melalui studi kasus tertentu, atau wawancara mendalam (*depth interview*) dan observasi model partisipasi aktif terhadap suatu kegiatan perusahaan tertentu dengan upaya untuk mendekati informan (*responden*) bersangkutan sebagai objek penelitian kualitatif (*kualitative research*).

##### **2. Lokasi Penelitian**

Lokasi penelitian ini bertempat di departemen *communications and external affairs*, Desa Magani Kec. Nuha, Kab. Luwu Timur. Lokasi penelitian ini adalah daerah terdekat dengan proses penambangan dan menjadi salah satu tempat atau daerah penerapan Program Terpadu Pengembangan Masyarakat (PTPM).

#### **B. Pendekatan Penelitian**

Metode pendekatan yang digunakan dalam penelitian ini adalah pendekatan penelitian deskriptif kualitatif yaitu peneliti secara langsung dengan mendapatkan informasi dari informan seperti keadaan, proses, kejadian/persitiwa dan lain-lain yang dinyatakan dalam bentuk perkataan. Peneliti akan menggunakan metode pendekatan ini kepada pihak-pihak yang dianggap relevan dijadikan sebagai narasumber untuk memberikan keterangan terkait penelitian yang akan dilakukan berupa narasi, cerita, pengaturan informan, dokumen-dokumen pribadi seperti

foto, catatan pribadi, perilaku, gerak tubuh dan banyak hal yang tidak didominasi angka-angka sebagaimana penelitian kuantitatif.

### **C. Sumber data penelitian**

#### **1. Data primer**

Data primer adalah data yang diperoleh secara langsung dengan melakukan wawancara terhadap narasumber atau informan yang dianggap berpotensi dalam memberikan informasi yang relevan dan sebenarnya di lapangan yakni informan yang terlibat dalam struktur bagian kehumasan di PT. Vale Indonesia Tbk. Metode penentuan sampel pada penelitian ini menggunakan metode *purposive* sampling, yakni sampel penelitian atau informan ditentukan atas pertimbangan tertentu, dengan tujuan agar data yang diperoleh nantinya dapat lebih representatif. Penulis menitikberatkan informan pada unit kerja atau divisi di bawah koordinator Departemen *Communication and External Affairs* yaitu divisi *General Manager Communication* yang terbagi lagi ke beberapa bidang yaitu PR (*public relations*) dan *communication* serta fasilitator dalam program PTPM dengan Informan yang berpotensi dalam bidang tersebut yaitu:

- a. Bidang komunikasi: Laode Muhammad Ichman
- b. Bidang *public relations*: Eni
- c. Fasilitator Kecamatan: Ideham

#### **2. Data sekunder**

Data sekunder yaitu telaah pustaka sebagai data pendukung data primer yang diperoleh dari literatur, dokumen, buku-buku, foto-foto, arsip-arsip, undang-undang, autobiografi, surat-surat, serta data yang memiliki relevansi terhadap pola komunikasi *public relations* PT. Vale Indonesia Tbk dalam membangun citra perusahaan melalui program PTPM.



#### ***D. Instrumen Penelitian***

Kehadiran peneliti di lapangan untuk penelitian kualitatif mutlak diperlukan. Peran peneliti dalam penelitian ini sebagai pengamat partisipan atau pengamat penuh. Peneliti berada di lapangan kemudian mengadakan pengamatan dengan mendatangi subyek penelitian atau informan yang terlibat dalam struktur bagian kehumasan di PT. Vale Indonesia Tbk. Penulis menitik beratkan informan pada unit kerja atau divisi di bawah koordinator departemen *Communication And External Affairs* yaitu divisi *General Manager Communication* yang terbagi lagi ke beberapa bidang yaitu PR (*public relations*) dan *communication* terutama yang menempati tugas *public relations* PT. Vale Indonesia Tbk. Sekaligus menghimpun dokumen-dokumen yang diperlukan. Pada penelitian kualitatif, penulis bertindak sebagai instrumen sekaligus pengumpul data. Instrumen selain manusia dapat pula digunakan seperti pedoman wawancara, pedoman observasi, kamera, tetapi fungsinya terbatas sebagai pendukung tugas peneliti sebagai instrumen. Oleh karena itu, kehadiran peneliti di lapangan untuk penelitian kualitatif sangat diperlukan.

Proses pengumpulan data yang dilakukan dengan observasi dan wawancara, peneliti bertindak sebagai pengamat partisipan aktif. Maka untuk itu peneliti harus bersikap sebaik mungkin, hati-hati dan sungguh-sungguh dalam menjangkau data sesuai dengan kenyataan di lapangan. Untuk memperoleh data yang sebanyak mungkin, detail dan orisinal maka selama penelitian di lapangan, peneliti sendiri atau dengan bantuan orang lain merupakan alat atau instrumen pengumpul data utama selain instrument bantuan seperti alat-alat yang sesuai dengan kebutuhan peneliti. Selama pengumpulan data dari subyek penelitian di lapangan, penulis menempatkan diri sebagai instrumen penelitian yang mengumpulkan data, maka seseorang harus memenuhi syarat sebagai berikut:

- a. Ciri umum manusia sebagai instrumen mencakup segi responsif, dapat menyesuaikan diri, menekankan keutuhan, mendasarkan diri atas pengetahuan, memproses dan mengikhtisarkan, dan memanfaatkan kesempatan mencari respons yang tidak lazim.
- b. Kualitas yang diharapkan
- c. Peningkatan instrumen peneliti sebagai instrument.<sup>1</sup>

Untuk mendukung pengumpulan data dari sumber yang ada di lapangan, peneliti juga memanfaatkan buku tulis, kertas, pensil dan bolpoin sebagai alat pencatat data. Kehadiran peneliti di lokasi penelitian dapat menunjang keabsahan data yang dapat memenuhi keorisinalitas atau keaslian.

#### ***E. Metode Pengumpulan Data***

Metode pengumpulan data dalam penelitian ini menggunakan tiga cara yaitu dengan menggunakan observasi, wawancara dan dokumentasi.

##### **1. Observasi**

Teknik observasi yang akan dilakukan oleh peneliti yaitu menggunakan teknik pengamatan secara langsung dengan model partisipasi aktif terhadap suatu kegiatan perusahaan tertentu dengan upaya untuk mendekati informan (*responden*) bersangkutan sebagai objek penelitian kualitatif (*qualitative research*).

##### **2. Wawancara**

Teknik wawancara atau interview yang digunakan peneliti adalah wawancara mendalam (*indepth interview*), untuk memperoleh keterangan dengan cara tanya jawab sambil bertatap muka secara langsung dengan menitik beratkan informan pada divisi GM *communication* PT. Vale yaitu penanggung jawab

---

<sup>1</sup> Lexy J. Moleong, *Metodologi Penelitian Kualitatif* (Jakarta. Edisi dua Citra Aditya 2005), h. 169-173

bidang *public relations*, penanggung jawab bidang komunikasi dan fasilitator kecamatan Nuha.

### 3. Dokumentasi

Teknik dokumentasi yang digunakan peneliti adalah mendokumentasikan objek-objek yang relevan dengan penelitian ini yang mampu memberikan data yang spesifik dan penting untuk di jadikan sebagai data.

### ***F. Teknik analisis Data***

Pada penelitian ini, peneliti mengikuti langkah-langkah seperti yang dianjurkan oleh Miles dan Huberman, mengemukakan bahwa aktivitas dalam analisis data kualitatif dilakukan secara interaktif dan berlangsung secara terus menerus sampai tuntas, sehingga datanya jenuh.<sup>2</sup> Aktivitas dalam analisis data adalah sebagai berikut:

#### 1. Pengumpulan data (*Data Collection*)

Pada analisis model pertama dilakukan pengumpulan data hasil wawancara, hasil observasi, dan berbagai dokumen berdasarkan kategorisasi yang sesuai dengan masalah penelitian yang kemudian dikemudian dikembangkan penajaman data melalui pencarian data selanjutnya.

#### 2. *Data reduction* (Reduksi Data)

Reduksi data adalah suatu bentuk analisis yang menajamkan, menggolongkan, mengarahkan, membuang data yang tidak perlu dan mengorganisasikan data dengan cara sedemikian rupa sehingga simpulan final dapat ditarik dan diverifikasi. Data yang diperoleh di lapangan jumlahnya cukup banyak, untuk itu perlu dicatat secara teliti dan rinci. Mereduksi data berarti merangkum, memilih hal-hal yang pokok, memfokuskan pada hal-hal yang penting, dicari tema dan polanya dan membuang yang tidak perlu. Data yang telah

---

<sup>2</sup> Emzir, *Metodologi penelitian kualitatif: Analisis Data* (Jakarta: Rajawali Pers, 2014), h. 129-135.

direduksi memberikan gambaran yang jelas dan mempermudah peneliti untuk melakukan pengumpulan data selanjutnya, dan mencarinya bila diperlukan.

Reduksi data bisa dibantu dengan alat elektronik seperti komputer, dengan memberikan kode pada aspek-aspek tertentu. Dengan reduksi, maka peneliti merangkum, mengambil data yang penting, membuat kategorisasi, berdasarkan huruf besar, huruf kecil dan angka dan data yang tidak penting dibuang.

### 3. Data *Display* (Penyajian Data)

Setelah data direduksi, maka langkah berikutnya adalah mendisplaykan data. Display data dalam penelitian kualitatif bisa dilakukan dalam bentuk uraian singkat, bagan, hubungan antar kategori, *flowchart* dan sebagainya. Miles dan Huberman menyatakan : “*the most frequent form of display data for qualitative research data in the past has been narrative text*” artinya: yang paling sering digunakan untuk menyajikan data dalam penelitian kualitatif dengan teks yang bersifat naratif. Selain dalam bentuk naratif, display data dapat juga berupa grafik, matriks, network (jejaring kerja).

Fenomena sosial bersifat kompleks, dan dinamis sehingga apa yang ditemukan saat memasuki lapangan dan setelah berlangsung agak lama di lapangan akan mengalami perkembangan data. Peneliti harus selalu menguji apa yang telah ditemukan pada saat memasuki lapangan yang masih bersifat hipotetik itu berkembang atau tidak. Jika setelah lama memasuki lapangan ternyata hipotesis yang dirumuskan selalu didukung data pada saat dikumpulkan di lapangan, maka hipotesis tersebut terbukti dan akan berkembang menjadi teori yang *grounded*. Teori *grounded* adalah teori yang ditemukan secara induktif, berdasarkan data-data yang ditemukan di lapangan, dan selanjutnya diuji melalui pengumpulan data yang terus menerus. Bila pola-pola yang ditemukan telah didukung oleh data selama penelitian, maka pola tersebut menjadi pola yang baku

yang tidak lagi berubah. Pola tersebut selanjutnya didisplaykan pada laporan akhir penelitian.

#### 4. *Conclusion Drawing / verification*

*Conclusion Drawing/verification* adalah penarikan kesimpulan dan verifikasi. Kesimpulan awal yang dikemukakan masih bersifat sementara, dan akan berubah bila tidak ditemukan bukti-bukti yang kuat yang mendukung pada tahap pengumpulan data berikutnya. Namun bila kesimpulan memang telah didukung oleh bukti-bukti yang valid dan konsisten saat peneliti kembali ke lapangan mengumpulkan data, maka kesimpulan yang dikemukakan merupakan kesimpulan yang kredibel (dapat dipercaya).

Kesimpulan dalam penelitian kualitatif mungkin dapat menjawab rumusan masalah yang dirumuskan sejak awal, tetapi mungkin juga tidak, karena masalah dan rumusan masalah dalam penelitian kualitatif masih bersifat sementara dan akan berkembang setelah penelitian berada di lapangan.

Kesimpulan dalam penelitian kualitatif yang diharapkan adalah merupakan temuan baru yang sebelumnya belum pernah ada. Temuan dapat berupa deskripsi atau gambaran suatu obyek yang sebelumnya masih belum jelas, sehingga setelah diteliti menjadi jelas.

## BAB IV

### POLA KOMUNIKASI *PUBLIC RELATIONS* PT. VALE INDONESIA TBK DALAM MEMBANGUN CITRA PERUSAHAAN MELALUI PROGRAM PTPM

#### A. *Gambaran Umum Lokasi Penelitian*

##### 1. Sejarah Singkat PT. Vale Indonesia Tbk.

Jejak pertambangan bijih besi di Luwu Timur sudah ada sejak ratusan tahun lampau. Sejumlah literatur menyebutkan kedatangan (kerajaan) Luwu sebagai produsen bijih besi berkualitas tinggi yang memasok senjata dan keris pamor Luwu pada zaman kejayaan kerajaan Majapahit, abad XIV dan XV. Penelusuran tim dari pusat penelitian *Arkeologi Nasional dan Australian National University* di perbukitan matano pada 1998-1999, menemukan slag-slag besi yang melimpah, fragman keramik, gerabah, pipa tanah liat yang diduga digunakan untuk mengalirkan logam yang telah dicairkan.

Para arkeolog juga menggali di pemukiman kuno di Nuha, Sukoyo dan Pontada Bangka. Para peneliti juga tergabung dalam proyek *The Origin of Complex Society in Shout Sulawesi* (OXIS) menemukan tungku sisa-sisa pengolahan bijih besi, ini menunjukkan masyarakat Nuha telah mengenal pengolahan bijih besi sejak 1000-1500 tahun lampau.

Sementara itu perusahaan nikel di indonesia bermula dari penemuan biji besi di pegunungan Verbeek, sulawesi, awal ke 20. Kruyt, warga negara belanda, yang pertama kali menemukan bijih besi di pegunungan Verbeek pada tahun 1901. Penemuan ditindaklanjuti oleh Flat Elves, geolog Inco Limited Canada. Elves diundang oleh sebuah perusahaan belanda untuk melanjutkan studi endapan nikel laterit soroako yang kini menjadi pusat operasi PT. Vale di Kabupaten Luwu Timur, Sulawesi Selatan.

Perkembangan penelitian terhadap bijih nikel terus berlanjut sehingga pemerintah Indonesia memilih Inco Limited yang telah beroperasi semenjak 1902 dari enam perusahaan tambang lain untuk merundingkan kontrak karya. Pada tanggal 25 Juli 1968 PT. International Nickel Indonesia Tbk atau PT. Inco resmi didirikan dengan akta notaris. Kontrak karya dengan pemerintah ditandatangani dua hari kemudian. Kegiatan eksplorasi berskala penuh pun dimulai di area seluas 6,6 juta hektar, mencakup wilayah di provinsi Sulawesi Selatan, Sulawesi Tengah dan Sulawesi Tenggara.

Tahun 1973, PT. Inco mendirikan satu unit jaringan pengolahan pyrometallurgy di kawasan Soroako. Baru pada tanggal 1 April 1978, PT. Inco beroperasi secara komersial atau selang setahun setelah Presiden Suharto meresmikan fasilitas penambangan dan pengolahan nikel di kawasan Soroako. Tahun 1998, Inco Limited menjual 20% sahamnya kepada Sumitomo Metal Mining Co.Ltd., sebuah perusahaan Jepang. Dua tahun kemudian perusahaan Kanada ini melepas 20% sahamnya kepada publik dan dicatatkan di dua bursa efek di Indonesia.

Pada tgl 4 Januari 2007, *Companhia Vale do Rio Doce* (CVRD) atau Vale, yaitu salah satu perusahaan tambang bijih besi terbesar di Brazil secara efektif mengumumkan amalgamasi kepada Inco Limited. Bersamaan dengan hal tersebut, Vale Inco Canada Limited menjadi anak perusahaan dengan kepemilikan saham penuh, yang sekarang dikenal sebagai Vale Canada Limited, pemegang saham mayoritas dari PT. Vale Indonesia Tbk. Tepat pada 27 Mei 2010, Vale Inco Canada Limited, resmi berganti nama menjadi Vale Canada Limited. Pada tanggal yang sama dibulan September 2011 rapat umum pemegang saham resmi mengubah nama PT. International Nickel Indonesia menjadi PT. Vale Indonesia Tbk yang kemudian disahkan oleh Kementerian Hukum dan HAM. Kurang lebih

empat bulan setelahnya pada tgl 24 januari 2012, nama PT. Vale Indonesia Tbk resmi di gunakan.<sup>1</sup>

## 2. Profil Perusahaan PT. Vale Indonesia Tbk (PT. Vale)

Companhia Vale do Rio Doce atau Vale adalah perusahaan tambang multinasional yang beropersasi di 16 negara bagian Brazil dan lima Benua. Karyawan PT. Vale berasal dari berbagai negara di benua Amerika, Eropa, Asia dan Oceania. PT. Vale merupakan perusahaan terbuka yang bergerak di bidang penambangan dan pengolahan bijih nikel dengan wilayah operasi terbesar di indonesia. Industri yang dijalankan PT. Vale merupakan kelanjutan kontrak karya dari PT. International Nickel Indonesia Tbk yang telah beroperasi kurang lebih selama 40 tahun sejak 1968 dengan perpanjangan di tahun 1995 hingga 2025. Produk utamanya berupa nikel dalam matte dengan kandungan rata-rata 78% nikel, 1% kobal, 20% sulfur dan logam lainnya. PT. Vale menyumbang pasokan nikel dunia sebesar 5%.

PT. Vale berlokasi di wilayah administrasi pemerintahan kabupaten Luwu Timur dan menjadi salah satu penopang pertumbuhan ekonomi masyarakat setempat. Sejak menandatangani kontrak karya pada 1968, PT. Vale telah memberikan kontribusi yang besar baik bagi pemegang saham atau devisa negara. Selama lebih dari empat dekade, PT. Vale selalu bertekad menjalankan operasi di lingkungan yang sehat dan aman serta berkomitmen untuk ikut serta membangun perekonomian daerah melalui sarana dan prasarana serta program bersama masyarakat dan pemerintah daerah khususnya di empat wilayah kecamatan terdampak operasi langsung, yaitu Kecamatan Nuha, Kecamatan Wasuponda, Kecamatan Towuti dan Kecamatan Malili.<sup>2</sup>

---

<sup>1</sup>Departemen Commuications & External Affairs. *Rencana Pengelolaan Program Terpadu Pengembangan masyarakat.* ( PT. Vale Indonesia 2013) hal 2

<sup>2</sup>Departemen Commuications & External Affairs. *Rencana Pengelolaan Program Terpadu Pengembangan masyarakat....*hal 3



### 3. Letak Geografis Lokasi Penelitian

Letak geografis kecamatan Nuha memiliki Luas 808,27 km<sup>2</sup> , dan terletak di sebelah utara kabupaten Luwu Timur. Wilayah kecamatan Nuha berbatasan langsung dengan provinsi Sulawesi Tengah di sebelah utara, kecamatan Towuti di sebelah timur dan selatan sedangkan di sebelah barat berbatasan dengan kecamatan Wasuponda. Kecamatan Nuha secara administratif hanya mempunyai lima desa, yaitu Desa Sorowako, Nikkel, Magani, Matano dan Nuha. Desa Matano memiliki wilayah terluas di kecamatan Nuha dengan luas 24,200 km<sup>2</sup> atau 29,94% dari luas kecamatan. Secara topografi wilayah kecamatan Nuha sebagian besar berupa perbukitan.<sup>3</sup>

### 4. Visi, Misi dan Struktur Organisasi

#### a. Visi

Menjadi perusahaan sumber daya alam nomor satu di indonesia yang menggunakan standar global dalam menciptakan nilai jangka panjang, melalui keunggulan kinerja dan kepedulian terhadap manusia dan alam.

#### b. Misi

Mengubah sumber daya alam menjadi sumber kemakmuran dan pembangunan yang berkelanjutan.

#### c. Struktur Organisasi PT. Vale Indonesia Tbk.

---

<sup>3</sup> Departemen Commuications & External Affairs. *Rencana Pengelolaan Program Terpadu Pengembangan masyarakat....*, h. 5

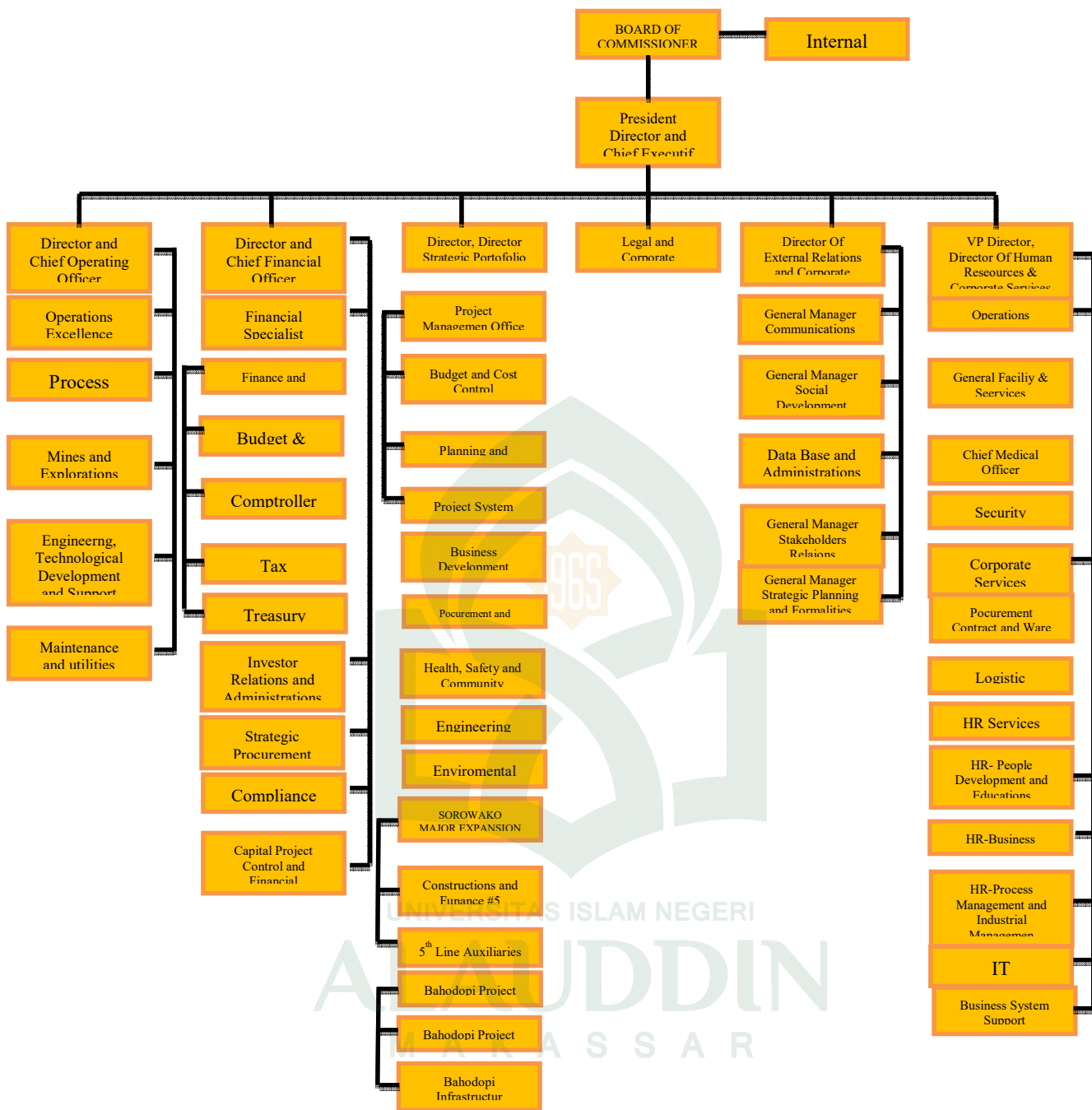

**Bagan 4.1** Struktur Organisasi PT. Vale Indonesia Tbk  
 Sumber: Departemen *Commuications & External Affairs*. Rencana Pengelolaan Program Terpadu Pengembangan Masyarakat. PT. Vale Indonesia 2013

## ***B. Department Communications And External Affairs***

### **1. Gambaran Umum Departemen *Communications and Ekxternal Affairs***

Departemen *communications and ekxternal affairs* mengemban tugas mendukung PT. Vale terutama menjalin hubungan dengan pihak luar. Ada empat divisi dalam departemen *communications and ekxternal affairs* yaitu:

#### *a. Divisi Communications/Public Relations*

Merupakan divisi kerja di bawah *Director Communications and Ekxternal Affairs* PT. Vale yang bertugas menjalankan fungsi komunikasi internal dan eksternal, hubungan dengan media dan pemangku kepentingan lain baik pemerintah daerah, pemerintah pusat, NGO dan lembaga lainnya serta pelaporan.

#### *b. Divisi Strategy, Planning and Formalities*

Merupakan divisi kerja di bawah *Director Communications and Ekxternal Affairs* PT. Vale yang bertugas menjalankan fungsi pengembangan dan analisis kebijakan dan strategi pengembangan sosial, melakukan perencanaan dan pengukuran kinerja internal serta mendorong penyelesaian proses perizinan, kontrak karya, atau kesepakatan kerjasama operasi antara PT. Vale dengan pemerintah dan pihak terkait lainnya.

#### *c. Divisi Social Development Program*

Merupakan divisi kerja di bawah *Director Communications and Ekxternal Affairs* PT. Vale yang bertugas menjalankan fungsi mengkoordinasikan pelaksanaan PTPM mencakup pendidikan, kesehatan, ekonomi, *capacity building/* kelembagaan, dan pola dukungan lain seperti seni dan budaya termasuk kemitraan.

d. Devisi *Stakeholders Relations*

Merupakan devisi kerja di bawah *Director Communications and Ekxternal Affairs* PT. Vale yang bertugas menjalankan fungsi membangun hubungan baik dengan pemangku kepentingan terkait, serta mendorong penyelesaian keluhan terkait dampak operasi PT. Vale dan pemberdayaan masyarakat melalui pola mekanisme penyelesaian masalah secara terpadu.<sup>4</sup>

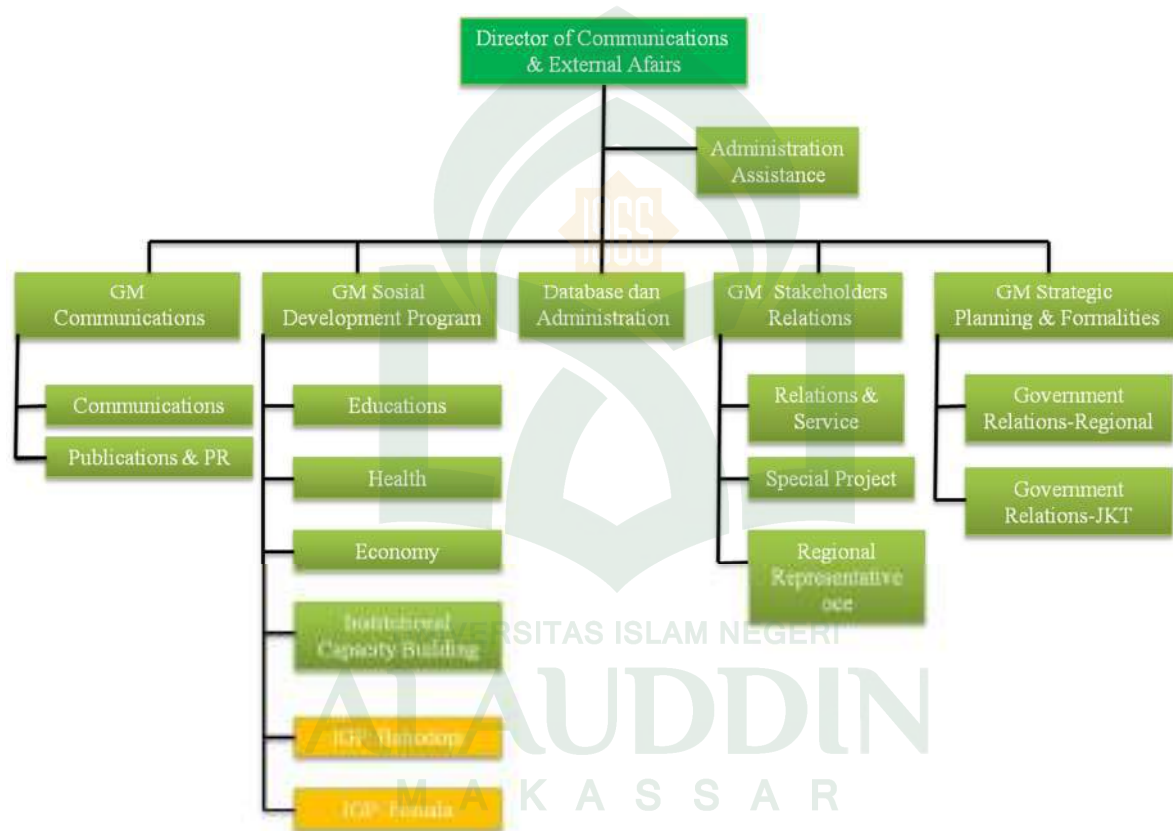

**Bagan 4.2** Struktur Organisasi Communications & External Affairs  
 Sumber: *Departemen Commuications & External Affairs. Rencana Pengelolaan Program Terpadu Pengembangan Masyarakat. PT. Vale Indonesia 2013*

<sup>4</sup> Departemen Commuications & External Affairs. *Rencana Pengelolaan Program Terpadu Pengembangan masyarakat.....*, h. 7

## **2. Sejarah Singkat Program Terpadu Pengembangan Masyarakat (PTPM)**

PT. Vale berkomitmen untuk ikut serta membangun perekonomian daerah melalui berbagai macam sarana prasarana dan program khususnya di wilayah terdampak operasi. Untuk mencapai hasil yang maksimal dan berkelanjutan, implementasi dari program tersebut membutuhkan perencanaan yang matang dan pemantauan dari berbagai pihak agar memberikan dampak yang signifikan terhadap pembangunan daerah dan kesejahteraan masyarakat. PT. Vale memberikan upaya dalam proses perencanaan program pemberdayaan masyarakat dan lingkungan sebagai konsekuensi terhadap lingkungan operasi perusahaan, sehingga PT. Vale melakukan pemetaan awal terhadap kegiatan pemberdayaan masyarakat dengan melakukan serangkaian kajian yang dilakukan oleh tim dari Universitas Negeri Makassar dari segi Pendidikan, Universitas Hasanuddin dari segi Kesehatan, A+ CSR Indonesia sebagai *Stakeholders Mapping* dan *Community Needs Assessment* yang diharapkan memberikan gambaran terkait kebutuhan pengembangan program PTPM.

PT. Vale melakukan diskusi intensif dengan pemerintah daerah dan masyarakat agar nantinya program pemberdayaan masyarakat perlu dilakukan secara terpadu dan bersinergi dengan program lain yang digulirkan oleh pemerintah daerah. Dengan demikian, PT. Vale memandang perlu memiliki acuan kebijakan dan strategi pengembangan masyarakat jangka menengah untuk kurun waktu lima tahun kedepan sebagai panduan bagi pemangku kepentingan dalam merumuskan kebijakan dan strategi kemitraan antara PT. Vale, pemerintah daerah dan masyarakat terdampak operasi di lingkungan perusahaan. Sebagai langkah awal akan dilakukan penyiapan kerangka kebijakan, strategi dan perangkat yang dapat membantu proses fasilitasi, pengembangan mekanisme kelembagaan dan

program dalam bentuk rencana pengelolaan sosial program terpadu pengembangan masyarakat (RPS-PTPM) yang disusun melibatkan berbagai pemangku kepentingan.<sup>5</sup>

### 3. Gambaran Umum PTPM

Konteks pembangunan di wilayah terdampak operasi, PT. Vale memiliki peran strategis dalam mendukung upaya yang dilakukan oleh seluruh elemen masyarakat baik pemerintah daerah, lembaga swadaya dan pemangku kepentingan lain dalam meningkatkan kesejahteraan. PT. Vale dituntut untuk mendorong pengelolaan program sosialnya dengan melibatkan kelompok sasaran secara mandiri serta konteks kebutuhan masyarakat. Dengan demikian, PT. Vale memberikan arah dan tujuan yang jelas terhadap RPS-PTPM di wilayah terdampak operasi.

Sejak tahun 2012 PT. Vale mengubah pola pendekatan bantuan kepada masyarakat yang selama ini dilakukan melalui mekanisme usulan langsung, kemudian secara bertahap dirubah melalui mekanisme pola kemitraan dan musyawarah sesuai dengan peraturan yang berlaku. Secara tidak langsung pendekatan ini memberikan ruang yang cukup besar bagi partisipasi masyarakat dalam pengambilan keputusan dan mendorong keswadayaan. Mekanisme pelaksanaan PTPM mengacu pada upaya membangun kerjasama kemitraan baik masyarakat, pemerintah daerah dan PT. Vale dengan menyesuaikan peraturan yang berlaku. Kemitraan ini mendorong proses pelaksanaan PTPM berupa kerjasama lintas pemangku kepentingan di tingkat kabupaten yang terlibat dalam pencapaian tujuan dan ukuran keberhasilan program.

PTPM disusun untuk merumuskan beberapa isu strategis sebagai hasil kajian terhadap kondisi sosial ekonomi masyarakat di empat kecamatan

---

<sup>5</sup>Departemen Communications & External Affairs. *Rencana Pengelolaan Program Terpadu Pengembangan masyarakat.....*, h. 8

terdampak operasi PT. Vale. Kajian terhadap isu strategis berkaitan erat dengan kebutuhan pengelolaan sosial dalam jangka menengah yang dapat dijadikan panduan bagi pemangku kepentingan terkait (pemerintah daerah, masyarakat dan PT. Vale) dalam pencapaian PTPM dengan mempertimbangkan pola perubahan dan pelaksanaan dalam rentang waktu lima tahun.<sup>6</sup>

### ***C. Pola Komunikasi PT. Vale Indonesia dalam Meningkatkan Citra Perusahaan melalui Program PTPM.***

Program PTPM merupakan tanggung jawab perusahaan kepada masyarakat yang berada di lingkungan perusahaan. Program ini memiliki berbagai pola tertentu dalam menyikapi persoalan dan kemauan masyarakat yang berada dalam lingkungan perusahaan sebagai daerah terdampak operasi perusahaan. Pola tertentu yang dimaksud salah satunya adalah pola komunikasi antara perusahaan, masyarakat dan pemerintah. Sebagai sebuah tanggung jawab perusahaan, program ini ditangani langsung oleh departemen *external relations and corporate affairs / communications and corporate affairs* khususnya pada bidang *public relations and communication*.

Seperti yang dijelaskan oleh kepala bidang *communications* yaitu bapak Laode Muhammad Ichman bahwa:

Konsep strategis dan kondisi lingkungan adalah dua hal yang menjadi dasar dalam memaksimalkan program PTPM, salah satunya adalah bagaimana menciptakan komunikasi yang komunikatif antara perusahaan dengan masyarakat dan pemerintah dengan pola-pola komunikasi yang strategis agar tujuannya saling mengetahui maksud dan tujuan satu sama lain.<sup>7</sup>

Pola komunikasi yang seperti dijelaskan oleh kepala bidang *communications* adalah pola komunikasi sirkular yaitu komunikasi yang terjadi

<sup>6</sup> Departemen Communications & External Affairs. *Rencana Pengelolaan Program Terpadu Pengembangan masyarakat...*, h. 10

<sup>7</sup> Laode Muhammad Ichman (58), Kepala Bidang *Communications*, wawancara tgl 14 November 2017, Pontada Kec. Nuha)

secara terus menerus atau arus komunikasi yang membentuk lingkaran dengan adanya interaksi antara masyarakat, pemerintah dan PT. Vale dalam suatu kondisi pada pembahasan yang memiliki tujuan yang sama dengan *feedback* atau respon antara keduanya.

Jadi pola komunikasi yang berada di lapangan secara strategis adalah konsep komunikasi yang mengharapkan umpan balik dari masyarakat dan pemerintah secara struktural di setiap tahapan dalam program PTPM karenanya pola komunikasi merupakan kegiatan awal dan akhir setiap penyusunan dan pengelolaan program yang diusung oleh masyarakat<sup>8</sup>

Pada program PTPM ada sub program yang dikonsepsikan sesuai kondisi dan keperluan masyarakat maupun pemerintah yaitu program (Pengembangan Masyarakat Desa Mandiri atau PMDM). Pada program ini, komunikasi memiliki peran untuk membangun interaksi yang serius antara perusahaan dan sasaran program. Sehingga, pola komunikasi juga memiliki prosesnya masing masing.

PMDM adalah Sub program dari PTPM. Program ini diarahkan untuk meningkatkan kapasitas masyarakat di bidang kesehatan, ekonomi dan pendidikan, memperkuat kelembagaan dan pemberdayaan masyarakat dalam lingkup desa yang melibatkan pemerintah kabupaten, pemerintah kecamatan dan perusahaan sebagai pengawas program agar tidak terjadinya tumpang tindih pada program pembangunan kabupaten dan kecamatan. PMDM bukan bentuk program dengan usulan yang terlepas dari RPJM Desa akan tetapi sebaliknya. Ada beberapa tahapan dalam menjalankan program ini yaitu tahap persiapan dan sosialisasi, tahap perencanaan kegiatan, pelaksanaan kegiatan, pemeliharaan kegiatan, pemantauan, evaluasi dan pelaporan.

Kepala bidang PR menjelaskan bahwa “PMDM adalah pola dukungan perusahaan melalui program fasilitas masyarakat dalam rangka perencanaan dan pelaksanaan kegiatan untuk peningkatan derajat

---

<sup>8</sup> Laode Muhammad Ichman (58), Kepala Bidang *Communications*, wawancara tgl 14 november 2017, Pontada Kec. Nuha)



kesehatan dan kesejahteraan ekonomi di wilayah terdampak operasi PT. Vale”<sup>9</sup>

Seperti yang dijelaskan di atas bahwa PMDM merupakan sebuah program yang punya keselarasan antara program pemerintah desa atau kecamatan agar nantinya tidak terjadinya tumpang tindih program dalam pelaksanaan atau perumusan sebuah program.

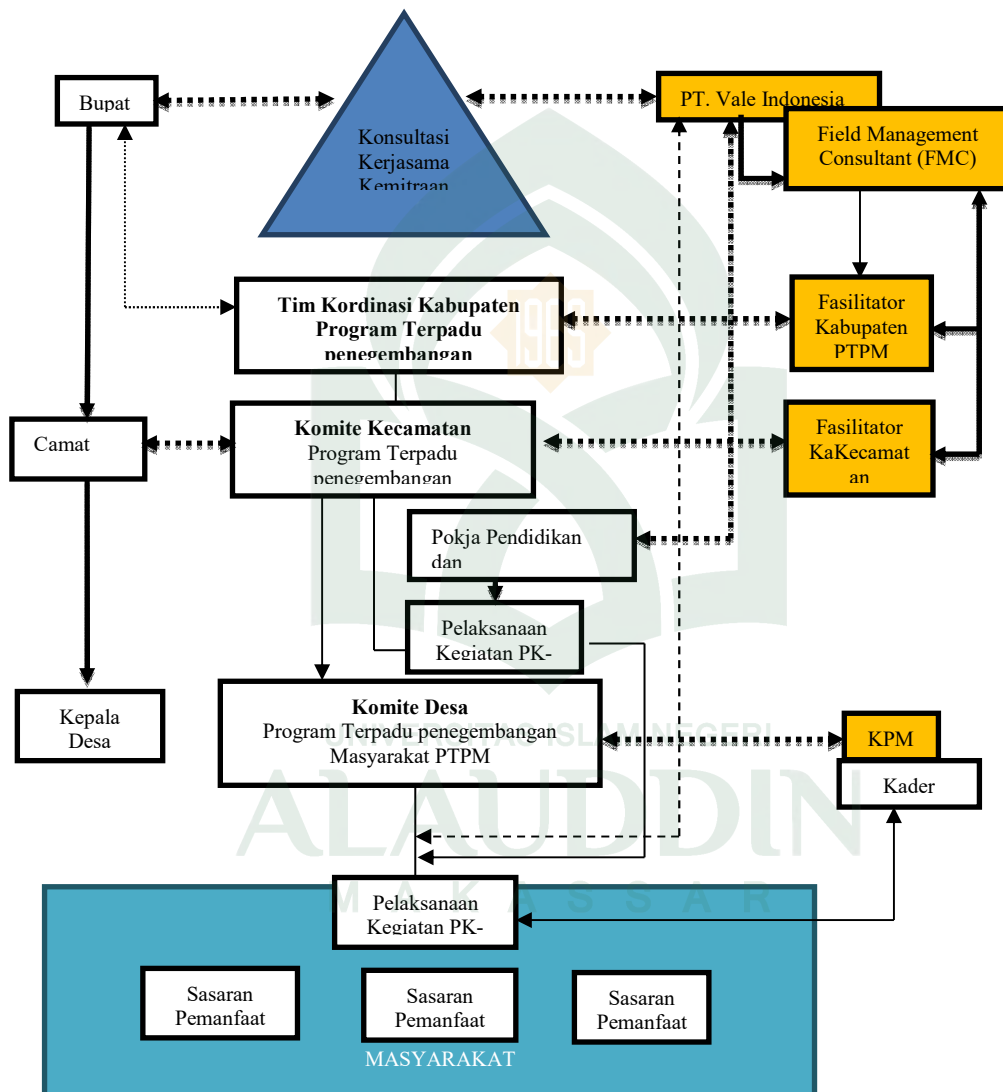

**Bagan 4.3** Struktur Organisasi PMDM

Sumber: Departemen *Communcations & External Affairs*. Rencana Pengelolaan Program Terpadu Pengembangan Masyarakat. PT. Vale Indonesia 2013

<sup>9</sup> Eni (38), Kepala Bidang *Public Relations*, Wawancara tgl 15 november 2017 Pontada, Kec Nuha)

## 1. Pola komunikasi dalam sub program PTPM

Bu Eni selaku kepala bidang PR menjelaskan pola komunikasi dalam program ini adalah dengan memberikan kesempatan pada pemangku kepentingan untuk terlibat aktif dalam musyawarah di setiap tahapan sebab “setelah mendalami berbagai masukan oleh tokoh-tokoh adat, masyarakat umum, pemerintah desa, kecamatan dan kabupaten, perusahaan dalam hal ini divisi *communications and external affairs* memikirkan alur komunikasi antara perusahaan dengan pemangku kepentingan agar adanya keterlibatan langsung pemangku kepentingan pada program tersebut.”<sup>10</sup>

Pola komunikasi pada PMDM merupakan pola komunikasi yang secara terus menerus berlangsung pada setiap tahapan pada program tersebut. Musyawarah menjadi sebuah wadah dalam implementasi pola komunikasi yang dikonsepsikan oleh PR PT.Vale Indonesia Tbk. Pada program tersebut, tahapan-tahapan yang melibatkan pemangku kepentingan dituntut untuk terlibat dan menyampaikan rekomendasi untuk program tersebut. Inilah yang menjadikan PR PT. Vale mengonsepsikan pola komunikasi dalam bentuk musyawarah berkelanjutan, artinya ada lingkaran komunikasi yang berjalan antara masyarakat, pemerintah dan perusahaan.

Seperti yang dijelaskan oleh kak ideham sebagai fasilitator kecamatan Nuha bahwa:

Pola komunikasi pada program PMDM memiliki alur yang berkelanjutan dengan keterlibatan berbagai pemangku kepentingan contohnya di setiap tahapan memiliki agenda musyawarah yang menjadikan program sebagai bahan untuk didiskusikan.<sup>11</sup>

Setiap tahapan yang telah disebutkan sebelumnya, komunikasi yang terjadi dalam musyawarah membuat pemangku kepentingan terlibat sebagai pengambil keputusan dan ikut serta dalam proses perencanaan sampai pada monitoring.

<sup>10</sup> Eni (38), Kepala Bidang *Public Relations*. wawancara tgl 15 November 2017

<sup>11</sup> Ideham (30) , Fasilitator PTPM Kecamatan Nuha, wawancara tgl 14 november 2017

Beberapa tahapan dalam bentuk pola komunikasi pada program PMDM sebagai berikut:

1) Musyawarah desa sosialisasi (Musdes sosialisasi)

Musyawarah desa sosialisasi merupakan rangkaian pertemuan antar dusun di desa untuk mengsosialisasikan tentang tujuan, prinsip, kebijakan, proses dan prosedur maupun hal-hal lain yang berkaitan dengan PMDM, serta mengsosialisasikan kondisi desa kepada masyarakat

Maksud dan tujuannya adalah agar dipahaminya cara pengambilan keputusan, tersampainya informasi pokok PMDM, tersosialisasikannya pembentukan komite desa. Audiens sosialisasi yang hadir atau peserta sosialisasi adalah, perangkat desa, perangkat dusun, LSM, ormas, tokoh agama dan masyarakat umum lainnya.

2) Musyawarah desa perencanaan

Musyawarah desa perencanaan merupakan pertemuan pemangku kepentingan di tingkat desa yang bertujuan membahas seluruh usulan kegiatan sebagai hasil dari proses penggalian informasi dsar kesehatan, ekonomi dan pendidikan yang telah dilakukan oleh masyarakat di tingkat dusun. Peserta musyawarah desa perencanaan adalah perangkat pemerintah desa, badan perwakilan permusyawarahan desa, wakil RTM desa, wakil perempuan, LSM, tokoh masyarakat atau tokoh agama dan anggota masyarakat lainnya.

3) Musyawarah desa prioritas usulan kegiatan

Musyawarah prioritas usulan kegiatan dilaksanakan di tingkat desa yang bertujuan membahas peringkat usulan kegiatan berdsarkan hasil usulan kegiatan yang diusulkan di musyawarah desa usula perencanaan. Peserta musyawarah desa prioritas usulan kegiatan adalah perangkat pemerintah kecamatan, perangkat pemerintah desa, perangkat dusun, badan perwakilan permusyawarahan desa,

wakil RTM desa, wakil perempuan, LSM, tokoh masyarakat atau tokoh agama dan anggota masyarakat lainnya.

4) Musyawarah desa penetapan usulan kegiatan

Musyawarah desa penetapan usulan kegiatan merupakan musyawarah untuk mengambil keputusan terhadap usulan kegiatan bidang kesehatan, ekonomi dan pendidikan yang di danai melalui PMDM. Peserta musyawarah desa penetapan usulan kegiatan adalah perangkat pemerintah kecamatan, pemerintah desa, perangkat dusun, badan perwakilan permusyawarahan desa, wakil RTM desa, wakil perempuan, LSM, tokoh masyarakat atau tokoh agama dan anggota masyarakat lainnya.

5) Musyawarah kecamatan sosialisasi

Musyawarah kecamatan sosialisasi adalah kegiatan pertemuan antar lintas desa untuk melakukan sosialisasi awal tentang tujuan, prinsip, kebijakan, prosedur, maupun hal-hal yang berkaitan dengan PMDM, serta untuk menyepakati kegiatan antar lintas desa. Peserta musyawarah kecamatan sosialisasi adalah perwakilan perangkat pemerintah desa, badan perwakilan permusyawarahan desa, puskesmas, sekolah-sekolah, TK-Kabupaten, LKM Kecamatan, perwakilan RTM di setiap desa, wakil perempuan di setiap desa, LSM dari setiap desa, tokoh masyarakat atau tokoh agama setiap desa, FK-PTPM dan anggota masyarakat lainnya.

6) Musyawarah kecamatan kajian usulan kegiatan

Musyawarah kecamatan kajian usulan kegiatan merupakan pertemuan pemangku kepentingan di tingkat kecamatan yang bertujuan membahas seluruh usulan kegiatan lintas desa bidang kesehatan, ekonomi dan pendidikan di lingkup kecamatan sebahai hasil musyawarah desa prioritas usulan kegiatan. Peserta musyawarah kecamatan kasjian usulan kegiatan adalah perangkat pemerintah

kecamatan, perangkat pemerintah desa, wakil dari instansi sektoral kecamatan, badan perwakilan permusyawarahan desa, wakil RTM desa, wakil perempuan, LSM, tokoh masyarakat atau tokoh agama, anggota masyarakat lainnya.

7) Musyawarah kecamatan prioritas usulan kegiatan.

Musyawarah kecamatan prioritas usulan kegiatan adalah pertemuan di kecamatan bertujuan untuk membahas dan menyusun peringkat usulan kegiatan antar lintas desa yang di ajukan masyarakat. Peserta musyawarah kecamatan sosialisasi adalah perwakilan perangkat pemerintah desa, badan perwakilan permusyawarahan desa, puskesmas, sekolah-sekolah, TK-kabupaten, LKM kecamatan, perwakilan RTM di setiap desa, wakil perempuan di setiap desa, LSM dari setiap desa, tokoh masyarakat atau tokoh agama setiap desa, FK-PTPM dan anggota masyarakat lainnya.

8) Musyawarah kecamatan penetapan usulan kegiatan

Musyawarah desa penetapan usulan kegiatan merupakan musyawarah untuk mengambil keputusan terhadap usulan kegiatan bidang kesehatan, ekonomi dan pendidikan yang didanai melalui PMDM. Peserta musyawarah kecamatan sosialisasi adalah perwakilan perangkat pemerintah desa, badan perwakilan permusyawarahan desa, puskesmas, sekolah-sekolah, TK-kabupaten, LKM kecamatan, perwakilan RTM di setiap desa, wakil perempuan di setiap desa, LSM dari setiap desa, tokoh masyarakat atau tokoh agama setiap desa, FK-PTPM dan anggota masyarakat lainnya.

9) Sosialisasi hasil musyawarah kecamatan

Sosialisasi hasil musyawarah kecamatan merupakan kegiatan untuk menyebarluaskan hasil penetapan alokasi dan PMDM kepada masyarakat dan

pemangku kepentingan lain yang diputuskan dari hasil musyawarah penetapan usulan kegiatan.<sup>12</sup>

Tahapan pada program PMDM menjadikan sasaran penerima manfaat baik kelompok formal maupun kelompok informal menjadi bagian dari pembahasan setiap musyawarah tahapan program. Pola komunikasi yang dikonsepsikan terjadi secara langsung di tempat yang telah ditentukan dan terjadi secara terus menerus.

Musyawarah yang dilakukan merupakan konsep komunikasi yang sesuai dengan kepentingan pada masing masing tahapan, misalnya pada tahapan perencanaan kegiatan, pada tahapan ini, proses tahapan yaitu musyawarah kecamatan prioritas usulan kegiatan dan musyawarah kecamatan kajian usulan kegiatan adalah berbeda yang dimaksudkan adalah komunikasi yang terjadi antara PT. Vale, pemerintah desa, kecamatan dan masyarakat adalah bagaimana merincikan tahapan kegiatan dengan cara bermusyawarah sebagai pola komunikasi dalam mengambil keputusan dan proses pengkajian kegiatan, agar sasaran program dapat memberikan tanggapan yang sesuai dengan hasil dari penggalian informasi dari perusahaan, rencana program pemerintah desa maupun kecamatan dan kebutuhan lain dari masyarakat.

Pola komunikasi tersebut memberikan keuntungan pada perusahaan dalam hal citra perusahaan. Citra perusahaan bukan hanya terbentuk pada masyarakat akan tetapi pada pemerintah kabupaten luwu timur. Seperti penjelasan kepala bidang PR.

Terbentuknya citra perusahaan pada program PTPM ini karena adanya sub program yang memiliki integritas pemberdayaan masyarakat dengan pola kaderisasi oleh desa dan berkelanjutan, tentunya juga tidak terlepas dari proses komunikasi yang memberikan pemahaman secara baik kepada

---

<sup>12</sup> Departemen *Communications & External Affairs*. Panduan Teknis Operasional Program Mitra Desa Mandiri. Luwu Timur: Cet. Pertama), h. 35-56

masyarakat bahwa keselarasan program PTPM dengan RPJM Des sangat membantu masyarakat dalam segi kesehatan, ekonomi dan pendidikan.<sup>13</sup>

Terbentuknya citra perusahaan seperti penjelasan di atas mengarahkan program PMDM yang memiliki mekanisme yang sangat rinci secara bertahap dalam pembangunan berkelanjutan dalam membangun citra perusahaan melalui program tersebut. Pola komunikasi yang dikonsepsikan sangat sistematis sehingga memunculkan opini yang mengatakan bahwa “program PTPM lebih bagus dan berkualitas dari pada program sebelumnya yaitu sistem proposal seperti pada penjelasan kepala Bidang *communications*.”

Ketika program baru berjalan 2 tahun dari 2013-2014 muncul opini yang beredar bahwa program terpadu pengembangan masyarakat lebih bersinegri dengan kemauan pemerintah desa dan masyarakat dan itu lebih bagus ketimbang program Comdev yaitu *crash program*.<sup>14</sup>

Bentuk dari pola komunikasi pada tahapan tahapan tersebut adalah pola komunikasi sirkular atau musyawarah seperti pada mekanisme program PMDM. Oleh sebab itu, pada pola komunikasi tersebut bentuk komunikasinya adalah komunikasi antar kelompok, komunikasi kelompok, komunikasi individu terhadap kelompok dan komunikasi kelompok ke individu. Seperti yang dijelaskan oleh kepala bidang *communications*.

Bentuk komunikasi yang ada di program PTPM adalah interaksi yang terjadi antara pemangku kepentingan atau penerima manfaat dengan perusahaan sehingga perusahaan memiliki acuan untuk memberikan pemahaman lebih kepada pemangku kepentingan, sebab kelompok atau individu yang menjadi penerima manfaat harus dilibatkan dalam proses komunikasi di setiap tahapan program.<sup>15</sup>

Agar lebih jelasnya penjelasan mengenai tahapan program PMDM dan prosesnya mengenai pola komunikasi dapat dijelaskan pada tabel berikut:

---

<sup>13</sup>Eni (38), Kepala Bidang *Public Relations*. Wawancara tgl 15 november 2017

<sup>14</sup>Laode Muhammad Ichman (58), Kepala Bidang *Communications*, wawancara tgl 16 november 2017

<sup>15</sup> Laode Muhammad Ichman (58), Kepala Bidang *Communications*, wawancara tgl 16 november 2017

**Tabel 4.1** Tahapan Program PMDM

Tahapan Program PMDM	Proses Tahapan	Pola Komunikasi
Persiapan dan sosialisasi	Sosialisasi pengenalan Kondisi Desa	Mengadakan pertemuan atau diskusi dengan pemdes terkait dengan kondisi desa
	Sosialisasi Kepada Penyedia Layanan	Sosialisasi dengan penyedia layanan seperti koperasi, puskesmas, posyandu, LSM, kelompok usaha bersama dan kelompok tani atau buruh.
	Musyawarah Desa Sosialisasi	Rangkaian pertemuan antar dusun dengan tujuan penyelarasan prinsip, prosedur dan kebijakan tentang PMDM
	Pelatihan Kader pemberdayaan Desa	Salah satu Arah terbentuknya KPMD adalah dipahaminya pola penyampaian informasi yang dapat membantu keperluan masyarakat dan perusahaan
Perencanaan Kegiatan	Diskusi Terarah kelompok	Pertemuan antara fasilitator kecamatan dengan kelompok usaha kecil di wilayah RT dan RW
	Rapat Perumusan Kegiatan	Diskusi Formal ditingkat dusun untuk merumuskan gagasan pokok tentang kegiatan kesehatan dan ekonomi
	Musyawarah Desa Perencanaan	Pertemuan di tingkat desa untuk membahas rumusan yang telah digagas di tingkat dusun
	Musyawarah Desa Prioritas Usulan Kegiatan	Penjaringan usulan kegiatan dari hasil musyawarah desa perencanaan
	Musyawarah Desa penetapan Usulan Kegiatan	Penetapan kegiatan yang menjadi prioritas dari hasil musyawarah desa Prioritas usulan kegiatan



	Musyawarah Kecamatan Sosialisasi	Pertemuan di tingkat kecamatan untuk membahas rumusan yang telah digagas di tingkat desa
	Musyawarah Kecamatan Kajian Usulan Kegiatan	Pertemuan di tingkat kecamatan dengan perwakilan dari desa dan pemangku kepentingan lainnya untuk membahas seluruh usulan kegiatan yang telah ditetapkan di desa
	Musyawarah kecamatan Prioritas Usulan Kegiatan	Pertemuan di tingkat kecamatan dengan perwakilan dari desa dan komite kecamatan untuk membahas prioritas usulan kegiatan yang telah dikaji musyawarah sebelumnya
	Musyawarah kecamatan Penetapan Usulan Kegiatan	Pertemuan di tingkat kecamatan dengan perwakilan dari desa dan Pemangku kepentingan lainnya untuk menetapkan hasil musyawarah prioritas usulan kegiatan yang telah dikaji di musyawarah sebelumnya
	Sosialisasi Hasil Musyawarah kecamatan	Pertemuan di tingkat kecamatan dengan perwakilan dari desa dan pemangku kepentingan lainnya untuk menyebar luaskan hasil dari musyawarah Kecamatan penetapan usulan kegiatan yang telah didanai.
	Lokakarya Penyedia Layanan	Pertemuan antara penyedia layanan dengan sasaran program yaitu masyarakat untuk menyampaikan informasi tentang upaya penyedia layanan dalam melaksanakan program yang telah diusulkan oleh masyarakat dan ditetapkan oleh pihak desa, kecamatan, PT. Vale dan kabupaten
Pelaksanaan Kegiatan	Musyawarah Desa Pertanggungjawaban	Pertemuan di tingkat desa untuk menyampaikan kemajuan dan pertanggung jawaban sebagai umpan balik bagi masyarakat dan pemangku kepentingan lainnya
	Pelaksanaan Musyawarah Kecamatan Pertanggungjawaban	Pertemuan di tingkat kecamatan untuk menyampaikan kemajuan dan pertanggung jawaban sebagai umpan balik bagi masyarakat dan pemangku kepentingan lainnya melalui komite kecamatan

Dokumentasi	Dokumentasi oleh fasilitator kecamatan dan kader pemberdayaan masyarakat desa
Musyawarah Desa Serah Terima	Pertemuan di tingkat desa dengan bentuk pertanggungjawaban terhadap pengelolaan kegiatan dan pemanfaatan dana oleh PK-des kepada masyarakat
Musyawarah Kecamatan Serah Terima	Pertemuan di tingkat kecamatan dengan bentuk pertanggungjawaban terhadap pengelolaan kegiatan dan pemanfaatan dana Oleh PK-Kec kepada masyarakat

Sumber: Olahan Peneliti 2018

Pola komunikasi yang digunakan dalam program terpadu pengembangan masyarakat adalah pola komunikasi sirkular. Pola komunikasi tersebut membangun proses terbentuknya citra perusahaan dengan musyawarah sebagai wadah dalam menjalani aktivitas program tersebut.

## 2. Citra PT.Vale Indonesia Tbk dalam program PTPM

Pola komunikasi PR pada program PTPM membentuk citra positif atau citra perusahaan melalui tahapan program yang signifikan terhadap kemauan masyarakat. Sebab, pola komunikasi pada tahapan program ini adalah musyawarah, sebagai sebuah agenda yang mejadi pertemuan antara perusahaan, masyarakat dan pemerintah. Citra perusahaan merupakan hasil dari penilaian dan persepsi baik masyarakat dan pemerintah dengan membandingkan program tanggung jawab sosial sebelumnya dengan program PTPM. Seperti yang telah dijelaskan sebelumnya dalam latar belakang penelitian ini *crash program* dikonseptkan sebagai program CSR perusahaan yang gagal dalam mewadahi kemauan masyarakat.

Seperti yang dijelaskan kepala bidang PR bahwa adanya branding yang dikonsepsikan dalam pembentukan citra perusahaan sebagai kemauan organisasi yang mementingkan tanggung jawab sosial untuk melihat persepsi masyarakat terhadap konsep yang diberikan.<sup>16</sup>

Program PTPM dibentuk dengan berbagai pendekatan keilmuan dan analisis strategis dari universitas yang berada di makassar dan konsultan CSR seperti Universitas Hasanuddin, Universitas Negeri Makassar dan A+ CSR Indonesia. Branding atau labeling yang dimaksudkan adalah keselarasan program PTPM dengan RPJMDES. Pola komunikasi pada program PTPM dalam membentuk citra perusahaan adalah dengan musyawrah di setiap tahapan program sebagai sebuah proses terus menerus yang melibatkan pemangku kepentingan dalam mengambil keputusan. Hal ini sebagai proses terbentuknya citra positif perusahaan. Pola komunikasi dalam membangun citra perusahaan melalui program PTPM dapat di lihat secara rinci pada bagan berikut:

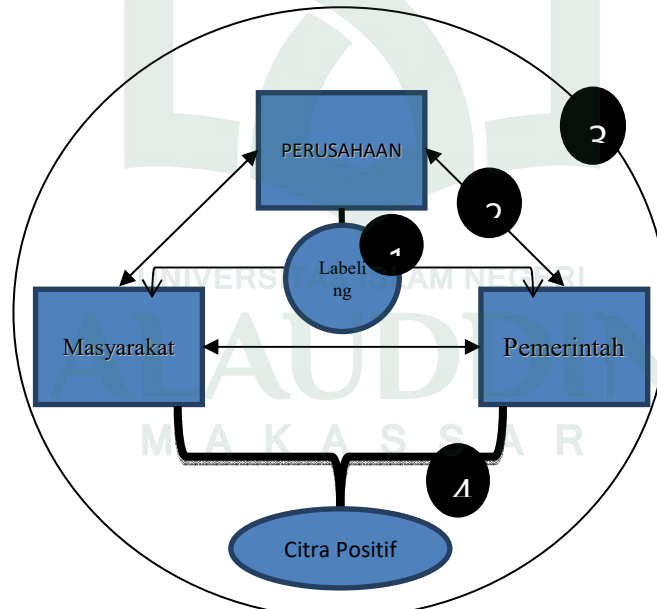

1. Labeling
2. Pola Komunikasi (Musyawarah)
3. Program PTPM
4. Proses pembentukan citra (persepsi masyarakat)

Sumber: Olahan Peneliti 2018

<sup>16</sup> Eni (38), Kepala Bidang *Public Relations*. Wawancara tgl 15 november 2017

Pola komunikasi sirkular merupakan pola komunikasi PR PT. Vale dalam membentuk citra perusahaan melalui program PTPM. Proses pembentukan citra seperti pada bagan di atas dapat dijelaskan bahwa labeling dalam program PTPM adalah keselarasan antara RPJMDES dengan program PTPM. Keselarasan tersebut dilihat dalam tahapan-tahapan program PTPM yang menjadikan ruang musyawarah sebagai proses komunikasi antara pemerintah perusahaan dan masyarakat dalam mengambil keputusan tentang program PTPM sehingga proses pada tahapan tersebut mendapat respon baik dari masyarakat.

#### **D. Aktivitas PR dalam Mengevaluasi Program PTPM**

Aktivitas PR sebagai fungsi manajemen adalah bagaimana PR melakukan pendekatan manajemen terhadap kondisi lingkungan perusahaan dan perusahaan itu sendiri dalam mengonsepan sebuah program. PR PT. Vale berkomitmen untuk berupaya memberikan perhatian serius terhadap kapasitas SDM karyawan PT. Vale terutama pada Departemen *Communications and External Affairs* sebagai pengelola program tanggung jawab sosial yang sesuai dengan standar pembangunan masyarakat tingkat global (MDGs), dan upaya peningkatan kapasitas masyarakat dan kelembagaan seperti pemangku kepentingan program di tingkat desa, kecamatan, kabupaten dan pemangku kepentingan lain seperti perguruan tinggi, LSM/ormas dan lembaga peneliti lain yang memiliki kepedulian terhadap upaya pelayanan akses dasar, pengembangan sarana prasarana pendukung dan usaha penyedia layanan alternatif usaha dan lapangan pekerja bagi masyarakat miskin.

Setelah pada pendekatan manajemen, PR PT. Vale melakukan pendampingan manajemen dan monitoring dalam memastikan efektifitas dan efisiensi serta memastikan dukungan manajemen teknis pelaksanaan PTPM dengan tujuan agar alur dan mekanisme pada program PTPM dapat memberikan

kebijakan kemitraan yang harmonis antara pemangku kepentingan program dengan perusahaan yang mengacu pada peraturan yang berlaku dan ukuran keberhasilan program. Sehingga, diperlukan tim konsultan untuk ditempatkan di sejumlah wilayah terdampak operasi PT. Vale dengan mempertimbangkan jumlah dan sebaran lokasi desa dampingan. PT. Vale akan didukung oleh *Field Management Consultant* (FMC) yang merupakan bagian yang tidak terpisahkan dari sistem manajemen perusahaan yang berfungsi sebagai tim pengawas yang melaporkan kondisi perkembangan program PTPM. Dengan adanya FMC maka pada setiap wilayah, PR PT. Vale akan menempatkan sejumlah konsultan atau tenaga pendamping yaitu: Fasilitator kabupaten (FK-Kab), Fasilitator kecamatan (FK-Kec), spesialisasi kesehatan, spesialisasi pengembangan ekonomi, spesialisasi pendidikan, serta spesialisasi monitoring dan evaluasi.

Kepala bidang PR menjelaskan bahwa aktivitas PR juga bisa dilihat pada *frame work* PTPM sebagai fungsi manajemen yang memberikan konsep hubungan kemasyarakatan dengan perusahaan dan mengatur keperluan tim perumus dalam memberikan sosialisasi, monitoring, pengawasan dan evaluasi program baik di internal perusahaan maupun pada sasaran penerima program.<sup>17</sup>

Penjelasan dari kepala bidang PR di atas memberikan pemahaman bahwa aktivitas PR adalah sebagai fungsi manajemen dalam mengatur dan memonitoring program yang berhubungan dengan masyarakat, pemerintah dan pemangku kepentingan lain. Sementara pada *frame work* PTPM yang merupakan tatanan program dan sub program PR pada pemberdayaan masyarakat dan lingkungan menggambarkan bagaimana aktivitas PR dalam menerapkan pendekatan manajemen tersebut. Berikut bagan *frame work* PTPM:

---

<sup>17</sup> Eni (38), Kepala Bidang *Public Relations*. Wawancara tgl 15 November 2017

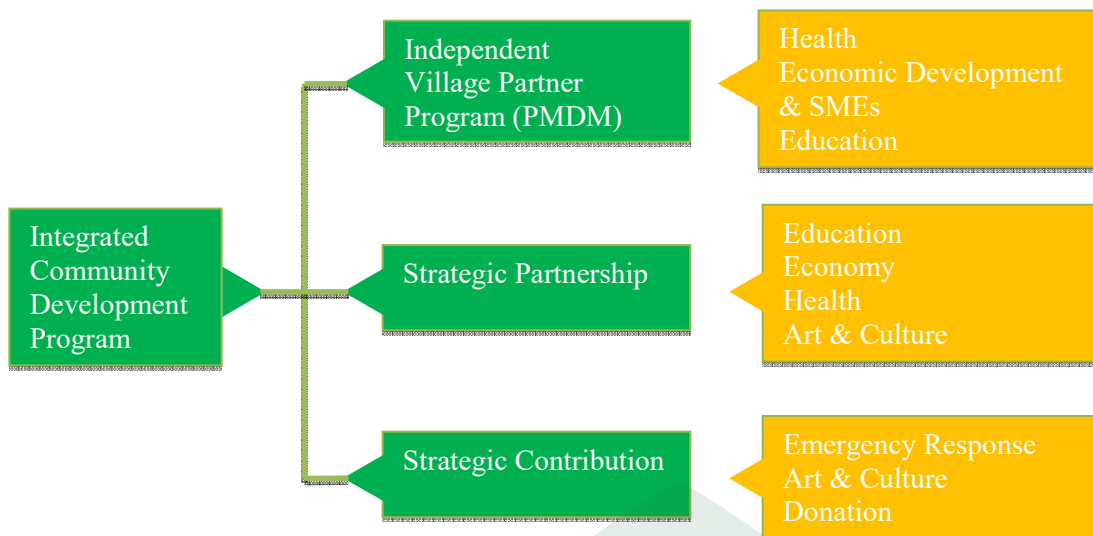

**Bagan 4.5** Frame Work PTPM

Sumber: *Departemen Commuications & External Affairs*. Rencana Pengelolaan Program Terpadu Pengembangan Masyarakat. PT. Vale Indonesia 2013

*Frame work* PTPM merupakan skema program secara umum dan integrasi manajemen PR terhadap prinsip-prinsip dalam melaksanakan PTPM. Program PMDM, strategi kemitraan dan strategi kontribusi pada dasarnya tidak terlepas dari aktivitas PR yang terlibat dalam setiap program. Berikut aktivitas PR dalam program mengevaluasi PTPM.

Aktivitas PR pada evaluasi program adalah meninjau kembali potensi potensi adanya ketidaksesuaian antara prinsip dan tujuan program PTPM, sehingga PR PT. Vale mengonsepan tim monitoring dan evaluasi yang dibentuk dan dipilih TK-Kab.

1. Tim monitoring dan evaluasi (Tim Monev)

Tim monev bertugas untuk melakukan kegiatan pengendalian dan penilaian terhadap pencapaian tujuan dan ukuran keberhasilan PTPM yang dilakukan ditingkat kecamatan dan desa. Tim monev beranggotakan dari unsur pemerintah, masyarakat, perguruan tinggi, professional dan perusahaan PT. Vale yaitu PR PT. Vale juga menjadi bagian dalam tim monitoring dan evaluasi.

Secara rinci evaluasi pada program PTPM bertujuan untuk menilai pencapaian tujuan program yang sesuai dengan prinsip PTPM. Oleh karena itu tahap evaluasi dibagi menjadi dua:

a. Tahap evaluasi satu fase

Tahap evaluasi satu fase adalah bagaimana PR merumuskan indikator keberhasilan dan kualitas kinerja para pemangku kepentingan yang sesuai dengan tujuan dan sasaran selama kegiatan berjalan satu fase.

b. Tahap evaluasi pada akhir program

Pada tahapan ini evaluasi lebih ditujukan pada dampak program di lapangan sehingga hasil dari evaluasi ini dapat dijadikan dasar dalam pelaksanaan program baik di kecamatan maupun di desa.

Aktivitas PR dalam mengevaluasi program PTPM dapat kita lihat pada penjelasan di atas memiliki dua tahapan yang masing-masing tahapan memiliki alur pengawasan yang tidak terlepas dari para pendamping yang telah dibentuk oleh tim perumus program PTPM.

Tahapan evaluasi program PTPM merupakan aktivitas PR yang penting dalam setiap aktifitasnya dan berhasil dan tidaknya manajemen atau konsep yang telah dirancang oleh tim konsultan dan perusahaan (PR).<sup>18</sup>

Kepala bidang PR menjelaskan bahwa program PTPM merupakan bagian dari aktivitas PR yang tidak terlepas dari tanggung jawabnya sebagai fungsi manajemen yang mengatur hubungan antara perusahaan dengan masyarakat di lingkungan terdampak operasi.

PR PT.Vale dalam mengevaluasi program PTPM telah melakukan penyusunan konsep yang sesuai dengan kinerjanya sebagai fungsi manajemen, oleh karena itu pembentukan beberapa fungsi pengawasan dan kebijakan dalam program PTPM dapat memberikan efektifitas berjalannya sebuah program dan

---

<sup>18</sup> Eni (38), Kepala Bidang *Public Relations*, wawancara tgl 15 november 2017

merupakan sebuah aktivitas PR. Agar lebih jelasnya dapat dilihat pada tabel aktivitas PR dalam mengevaluasi program PTPM:

**Tabel 4.2:** Aktivitas PR dalam mengevaluasi program terpadu pengembangan masyarakat

	PMDM	Aktivitas PR	
		Indikator Keberhasilan	Kordinasi
Tahap Evaluasi Satu Fase	Perencanaan	Adanya perwakilan dari setiap pemangku kepentingan, dan memenuhi syarat usulan kegiatan yang sesuai dengan kebutuhan	Memantau kinerja FK-Kec, FK-Kab, KPMD dan Komite desa
	Pelaksanaan	Adanya rumusan pertanggung jawaban rancangan kegiatan dan rancangan anggaran yang sesuai dengan kepentingan masyarakat dan pemangku kepentingan lainnya	Memantau kinerja FK-Kec, FK-Kab, KPMD dan Komite desa
	Pemeliharaan	Keterlibatan pemangku kepentingan dalam menjaga kegiatan yang bersifat fisik dan mengembangkan kegiatan pemberdayaan berkelanjutan	Memantau kinerja FK-Kec, FK-Kab, KPMD dan Komite desa
Tahap Evaluasi Akhir Program	Pemantauan	–	Memantau kinerja FK-Kec, FK-Kab, KPMD dan Komite desa



	Pelaporan	Menerbitkan laporan hasil kegiatan ekonomi, kesehatan dan pendidikan	Pertanggung jawaban hasil kegiatan oleh FK-Kec, Fk-Kab, spesialis ekonomi, kesehatan dan pendidikan
--	-----------	--	---

Sumber: Olahan Peneliti 2018

Tahapan evaluasi program satu fase dan tahapan evaluasi akhir program saling bersinergi dalam pembaruan teknis maupun konsep pada program. Ini menunjukkan aktivitas PR yang melakukan tindakan manajemen di setiap aktivitas dalam mengevaluasi program PTPM sehingga, di setiap evaluasi program PR PT. Vale tidak terlepas dari prinsip-prinsip dalam menjalankan teknis dan prinsip dalam pembangunan berkelanjutan atau tanggung jawab social masyarakat.

## BAB V

### PENUTUP

#### ***A. Kesimpulan***

Berdasarkan hasil dari penelitian mengenai pola komunikasi *public relations* PT. Vale Indonesia Tbk dalam membangun citra perusahaan melalui program terpadu pengembangan masyarakat terdapat beberapa hal yang dapat disimpulkan sebagai berikut:

1. Pola komunikasi *public relations* dalam membangun citra perusahaan melalui program PTPM dikonsepsikan dengan pola komunikasi sirkular dengan bentuk musyawarah pada setiap tahapan program dengan proses komunikasi secara terus menerus dan saling berhubungan antara tahapan satu dan tahapan selanjutnya. pada program PTPM pola komunikasi sirkular menjawab keluhan-keluhan dengan melihat dan menilai konsep perusahaan dalam pembangunan berkelanjutan yang melibatkan masyarakat secara langsung. Pola komunikasi sirkular tersebut membangun citra PT. Vale pada prosesnya dengan tahap labeling pada program PTPM yang membentuk persepsi masyarakat terhadap perusahaan sebagai program yang berdampak positif bagi masyarakat dan juga membentuk citra perusahaan.
2. Aktivitas PR dalam mengevaluasi program PTPM dilakukan dengan dua tahapan evaluasi yaitu tahapan evaluasi satu fase dan tahapan evaluasi akhir program. Tahapan evaluasi satu fase pada program PTPM memberikan penanganan khusus terhadap teknis pelaksanaan PTPM yang memberikan indikator keberhasilan disetiap tahapan teknis program agar dapat mengukur tingkat keseriusan pemangku kepentingan dalam ikut serta membangun lingkungan dan pemberdayaan masyarakat yang

berkelanjutan. Tahapan evaluasi akhir program memberikan hasil analisis terhadap prinsip dalam menjalankan teknis program baik di kecamatan maupun di desa.

### ***B. Implikasi***

PR PT. Vale belum memberikan pelayanan sepenuhnya terhadap masyarakat di lingkungan perusahaan terdampak operasi. Sebab, hasil evaluasi terhadap teknis pelaksanaan PTPM belum secara merata didistribusikan kepada masyarakat. Pendistribusian informasi mengenai hasil evaluasi di setiap tahapan program hanya berbentuk media cetak yaitu majalah dan Koran, bukan didapatkan secara gratis melainkan diperjual belikan. Dalam pembentukan Fasilitator Kecamatan sebaiknya mempertimbangkan beberapa hal; pemilihan orang-orang yang berkompeten, mengenal seluk beluk kecamatan dan desa yang akan menjadi sasaran penerima program bantuan. Masih ada batasan dalam proses pengambilan kebijakan oleh masyarakat dalam musyawarah keputusan program dan pengkajian program. Sebab, perusahaan masih membatasi jumlah program dan volume program dalam bentuk ekonomi, kesehatan dan pendidikan yang sesuai dengan RPJM Des di desa terkait. Hanya saja dalam program yang sesuai dengan RPJM Des ada yang tidak sesuai dengan kepentingan masyarakat dan seharusnya ada beberapa fungsi administratif yang dapat menjadikan bahan pertimbangan agar masyarakat merasakan betul betul berkontribusi dalam pembangunan berkelanjutan dan pembangunan masyarakat global.

## DAFTAR PUSTAKA

### *Referensi Buku*

- Abdurachman. *Dasar-dasar Public Relations*. Bandung: Citra Aditya Bakti. 2001
- Amir, M. *Etika Komunikasi Masa dalam Pandangan Islam*. Jakarta: Logos. 1999.
- Anggoro, M. L. *Teori dan Profesi Kehumasan Serta Aplikasinya di Indonesia*. Jakarta: Bumi Aksara. 1995
- Rudito B Prasetijo, Budiman A. *Corporate Sosial Responcibility, Jawaban Bagi Pembangunan Indonesia masa kini*. Jakarta: ICSD. 2004
- Broom, S. M. *Efektif Public Relations*. Jakarta: Fajar Interpratama. 2006
- Budi, H. *Corporate Sosial Responcibility*. Jakarta: Sinar Grafika. 2008
- Effendy, Onong Ujhana. *Dasar dasar Publik Relations*. Bandung: Citra Aditya Bakti. 1995
- Effendy, Onong Ujhana. *Ilmu, Teori dan Filsafat Komunikasi*. Bandung: Citra Aditya Bakti. 2000
- Effendy, Onong Ujhan. *Ilmu Komunikasi teori dan praktek*. Bandung: Remaja Rosda Karya. 2006
- Emzir. *Metodoli penelitian Kualitatif : Analisis Data*. Jakarta: Rajawali Pers. 2014
- Iriantara, Y. *Manajemen Strategi Public Relations*. Bandung: Ghalia Indonesia. 2004
- Iriantara, Y. *Community Relations Konsep dan Aplikasinya*. Bandung: Simbiosis Rekatama. 2007
- Khasali, R. *Manajemen Pemasaran*. Jakarta: Pustaka Utama. 1995
- Khasali, Rishaldi. *Manajemen Public Relations*. Jakarta: Temprint. 2000
- Lubis, S. B. *Pengantar manajemen Strategik*. Bandung: TP. 1992
- Marrus, S. K. *Desain Penelitian Manajemen Strategik*. Jakarta: Rajawali Pers. 2002
- Moleong, L. J. *Metodologi Penelitian Kualitatif*. Bandung: Remaja Rosda karya. . 2006
- Nova, Firsan. *Crisis Public Relations: Strategi PR Menghadapi Krisis, Mengelola Isu, Membangun Citra dan Reputasi Perusahaan*. Jakarta: Rajawali Pers. 2011
- Pujileksono, s. *Metode Penelitian Komunikasi Kualitatif*. Jakarta: Kelompok Intrans publishing. 2015
- Rudianto, U. *Public Relation dan Corporate Sosial Responcibility*. Surakarta: Universitas Sebelas Maret Surakarta. 2010

Ruslan, R. *Praktik dan Soulusi Public Relations Dalam Situasi krisis dan pemulihan citra*. jakarta: yudhistira dan saadiyah. 1994

Ruslan, R. *Manajemen Public Relations*. Jakarta: Raja Grafindo Persada.1998

Ruslan, R. *Manajemen Public Relations dan Media Komunikasi*. Jakarta: Raja Grafindo Persada. 1998

Ruslan, R. *Kiat dan Strategi Kampanye Public Relation*. Jakarta: Raja Grafindo Persada. 2005

Sugiyono. *Metode Penelitian Kuantitatif, Kualitatif dan R&D*. Bandung: Alfabeta. . 2012

Suharto, E. *CSR dan Comdev Investasi Kreatif Perusahaan di era globalisasi*. Bandung: Alfabeta. 2010

Tahir Ibnu, Muahammad ‘Asyur. *Tafsir Al-Tahrir Wa Al Tanwir*. Jakarta: Jilid 4 Raja Grafindo Persada.

Dep. Communication and corporate affairs ,*Rencana pengelolaan sosial PTPM*. 2013.

Departemen Agama RI. Al-Quran dan Terjemahannya,

Al-Maraghi. *Tafsir Al-Maraghi*.. Bairut: Dar el Fikr., jilid 16. 1943

### **Referensi Elektronik**

Informasi pendidikan “penelitian deskriptif kualitatif”. <http://www.informasi-pendidikan.com/2013/08/penelitian-deskriptif-kualitatif.html> diakses pada tgl 20 desember 2016

## Pedoman Wawancara

### A. IdentitasPeneliti

**Nama** : Herbianto Firman Juba  
**NIM** : 50700113186  
**Jurusan** : Ilmu Komunikasi  
**Fakultas** : Dakwah dan Komunikasi  
**Alamat** : Perumahan Panoramah Indah Blok A1 No. 5  
**No Telp/Hp** : 085212420981  
**Dosen Pembimbing** : 1) Dr. Abdul Halik, M.Si  
2) Dr. Rosmini, M.Th.I

### Identitas Subjek/Informan

**Nama** : Laode Muhammad Ichman  
**J.Kelamin/Usia** : Laki-laki (58)  
**Pendidikan** : S2  
**Pekerjaan** : Karyawan Swasta PT. Vale Indonesia Tbk  
**Jabatan** : Kepala Devisi/Bidang *Communications*  
**Alamat** : jl. Gunung Merapi, Kelurahan Magani Kec.  
Nuha  
**Telp/Hp** : 08114118340

### Teks Wawancara

1. Bagaimana pola komunikasi public relations dalam program PTPM?
2. Bagaimana bentuk pola komunikasi tersebut dalam program PTPM?
3. Bagaimana tahapan program PTPM?
4. Apakah tahapan tersebut bagian dari pola komunikasi?
5. Setiap tahapan dalam program PMDM memiliki alur komunikasi yang berkaitan ?

6. Pada proses tahapan tersebut, apakah pola komunikasi menjadi hal utama dalam proses tahapan itu ?
7. Apakah pola komunikasi berdampak terhadap aktivitas *public relations*?

#### **B. Identitas Subjek/Informan**

**Nama** : Eni  
**Jenis.Kelamin/Usia** : Perempuan (38)  
**Pendidikan** : S2  
**Pekerjaan** : Karyawan Swasta PT. Vale Indonesia Tbk  
**Jabatan** : Kepala Devisi *Public Relations*  
**Alamat** : Perumahan karyawan PT. Vale, jl. Cabai No 21  
**Telp/Hp** : 0811241651

#### **Teks Wawancara**

1. Bagaimana manajemen PR mengonsepan Pola komunikasi dalam Program PTPM?
2. Apakah konsultan CSR juga berpengaruh terhadap bentuk pola komunikasi?
3. Bagaimana pola komunikasi PR dapat membangun citra perusahaan melalui program PTPM?
4. Bagaimana aktivitas *public relations* dalam mengevaluasi program PTPM?
5. Bagaimana proses hubungan antara pemangku kepentingan dengan perusahaan melalui pola komunikasi? Apakah ada prosedur atau struktur arus komunikasi dalam manajemen konsep pada program PTPM?

### C. Identitas Subjek/Informan

**Nama** : Ideham  
**Jenis.Kelamin/Usia** : Laki-Laki (30)  
**Pendidikan** : S1  
**Pekerjaan** : Karyawan Swasta PT. Vale Indonesia Tbk  
**Jabatan** : Fasilitator Kecamatan Nuha  
**Alamat** : jl, Gunung Merapi No 78  
**Telp/Hp** : 085233987521

#### Teks Wawancara

1. Apakah musyawarah menjadi bentuk dari komunikasi antara pemangku kepentingan?
2. Bagaimana tahapan komunikasi pada PMDM khususnya pada struktur PMDM?
3. Apakah citra perusahaan menjadi baik ketika adanya program PTPM?

### D. Item Observasi dan Dokumentasi

1. Data Profil Perusahaan dan Departemen *Communications and Extrnal Affairs*
2. Data struktur Perusahaan dan Departemen *Communications and Extrnal Affairs*
3. Data profil Program PTPM
4. Dokumentasi foto Musyawarah usulan program desa Nikel Kecamatan Nuha
5. Dokumentasi foto informan dengan peneliti.



## PERNYATAAN KEASLIAN SKRIPSI

Mahasiswa yang bertanda tangan di bawah ini:

Nama : Herbianto Firman Juba  
NIM : 50700113186  
Tempat/Tgl. Lahir : Gebe, 22 Agustus 1995  
Jur/Prodi/Konsentrasi : Ilmu Komunikasi  
Fakultas/Program : Dakwah dan Komunikasi  
Alamat : Jln. H. Yasin Limpo, Samata, Gowa  
Judul : Pola Komunikasi *Public Relations* PT. Vale Indonesia Tbk dalam Membangun Citra Perusahaan Melalui Program Terpadu Pengembangan Masyarakat..

Menyatakan dengan sesungguhnya dan penuh kesadaran bahwa skripsi ini benar adalah hasil karya sendiri. Jika dikemudian hari terbukti bahwa ia merupakan duplikat, tiruan, plagiat, atau dibuat oleh orang lain, sebagian atau seluruhnya, maka skripsi dan gelar yang diperoleh karenanya batal demi hukum.

Makassar, 15 Februari 2018 M  
29 Jumadil Awal 1439 H  
Penyusun,

Herbianto Firman Juba  
NIM. 50700113186

## LAMPIRAN



Foto bersama Fasilitator kecamatan, kepala devisis PR, Kepala devisi Communications, dan teman teman penelitian



Musyawaharah usulan program desa  
Nikel Kecamatan Nuha



Musyawarah usulan program  
Desa Magani Kecamatan Nuha



Wawancara dengan

Kepala Devisi  
Communications

UNIVERSITAS ISLAM NEGERI  
**ALAUDDIN**  
MAKASSAR

## Daftar Riwayat Hidup



Herbiyanto firman Juba dilahirkan di Gebe, Halmahera Tengah, Maluku Utara pada tanggal 22 Agustus 1995. Penulis merupakan anak pertama dari 4 bersaudara, anak dari ibunda Nurlaela Lasalasa dan ayahanda Husran Juba penulis memulai pendidikan di Sekolah Dasar Madrasah Ibtidaiyah Soasio, Galela, setelah tamat SD pada tahun 2006, penulis melanjutkan pendidikan di Bulukumba hingga tahun 2009, kemudian pada MTs N Cemara Jaya Halmahera Timur, kemudian penulis pendidikan di SMA N 2 Halmahera Timur, Subaim, Halmahera Timur, dan Lulus pada tahun 2012. Kemudian setelah tamat dari SMA penulis melanjutkan pendidikan ke Universitas Islam Negeri Alauddin Makassar. Fakultas Dakwah dan Komunikasi, Jurusan Ilmu Komunikasi. Selama berkuliah penulis pernah berkecimpung di dunia organisasi baik intra maupun ekstra diantaranya Pengurus Senat Mahasiswa Fakultas Dakwah dan Komunikasi periode 2016 sebagai Wakil Ketua Umum, sedangkan organisasi ekstra ialah *Institute of Community Development* (iNstyd) sebagai Sekertaris Umum Periode 2014-2015, Ikatan Lembaga Mahasiswa Ilmu Sosial dan Ilmu politik se-Indonesia sebagai Presidium Nasional Wilayah IV Indonesia Timur Periode 2016-2018 dan Himpunan Mahasiswa Islam komisariat Dakwah dan Komunikasi sebagai Kader. Kemudian penulis menyelesaikan Studi setelah 4 tahun 6

bulan berkecimpung sebagai mahasiswa pada tahun 2018 penulis mampu meraih gelar S.I.Kom.

