

**PENGARUH PELATIHAN TERHADAP KINERJA KARYAWAN PADA PTP
NUSANTARA XIV (Persero) PABRIK GULA CAMMING
KECAMATN LIBURENG KABUPATEN BONE**



SKRIPSI

Diajukan Untuk Memenuhi Salah Satu Syarat Meraih Gelar Sarjana Ekonomi (S.E)
Jurusan Manajemen pada Fakultas Syariah dan Hukum
Universitas Islam Negeri (UIN) Alauddin Makassar

OLEH

MUH. MUSLIMIN
NIM. 10600108031

JURUSAN MANAJEMEN
FAKULTAS SYARI'AH DAN HUKUM
UNIVERSITAS ISLAM NEGERI ALAUDDIN MAKASSAR
2012
PERSETUJUAN PEMBIMBING

Pembimbing penulis skripsi Saudara Muh. Muslimin, NIM: 10600108031 Mahasiswa Jurusan Manajemen pada Fakultas Syari'ah dan Hukum UIN Alauddin Makassar, setelah dengan seksama meneliti dan mengoreksi skripsi yang bersangkutan dengan judul *"Pengaruh Pelatihan Terhadap Kinerja Karyawan pada PTP Pabrik Gula Camming Kec. Libuteng Kab. Bone"*, memandang bahwa skripsi tersebut telah memenuhi syarat-syarat ilmiah dan dapat disetujui untuk diajukan ke sidang *Munaqasyah*.

Samata, 4 Oktober

2012

Pembimbing I

Pembimbing II

Drs. Syahrudin, M. Si

NIP.196005021991021001

Drs. Muhtar Lutfi, M. Pd

NIP.196407061991031003

PERNYATAAN KEASLIAN

Dengan penuh kesadaran, penyusun yang bertanda tangan di bawah ini, menyatakan bahwa skripsi ini benar adalah hasil karya penyusun sendiri. Jika di kemudian hari terbukti bahwa ia merupakan duplikasi, tiruan, plagiasi, atau dibuatkan oleh orang lain, sebagian dan seluruhnya, maka skripsi dan gelar yang diperoleh karenanya, batal demi hukum.

Makassar, 29 Desember
2012
Penyusun

MUH. MUSLIMIN
NIM : 10600108031

PENGESAHAN SKRIPSI

Skripsi yang berjudul **“Pengaruh Pelatihan Terhadap Kinerja Karyawan pada PTP Pabrik Gula Camming Kecamatan Libureng Kabupaten Bone.”**, yang disusun oleh **Muh. Muslimin**, NIM :**10600108031**, mahasiswa jurusan Manajemen Ekonomi Fakultas Syariáh dan Hukum UIN Alauddin Makassar, telah diuji dan dipertahankan dalam sidang *munaqasyah* yang diselenggarakan hari Kamis, 20 Desember 2012, dinyatakan telah dapat menerima sebagai salah satu syarat untuk memperoleh Gelar Sarjana Ekonomi, Jurusan Manajemen Ekonomi, dengan beberapa perbaikan.

Makassar, 20 Desember 2012

DEWAN PENGUJI :

Ketua : Prof. Dr. H. Ali Parman, MA (.....)

Sekretaris : Dra. Sohrah, M.Ag. (.....)

Penguji I : Jamaluddin M. SE, M.Si (.....)

Penguji II : DR. Siradjuddin, SE. M.Si (.....)

Pembimbing I : Drs. Syaharuddin, M.Si (.....)

Pembimbing II: Drs. Muhtar Lutfi, M.Pd (.....)

Diketahui oleh :

Dekan Fakultas Syariah dan
Hukum
UIN Alauddin Makassar

Prof. Dr. H. Ali Parman, MA
NIP. 19570414 198603 1 003

KATA PENGANTAR

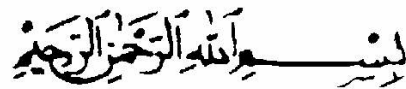

Assalamu'alaikum Wr. Wb.

Alhamdulillah Segala puji syukur kehadiran Allah SWT. karena berkat rahmat dan hidayah-NYA sehingga penyusunan skripsi ini dapat terwujud dalam bentuk yang sederhana.

Salawat dan taslim tetap tercurahkan atas junjungan kita Nabi besar Muhammad SAW yang telah menuntun kepada kita, ke arah jalan keselamatan lewat ajaran yang di bawahnya.

Dalam kesempatan ini penulis ingin menyampaikan ucapan terimakasih kepada semua pihak yang telah memberikan bantuan sehingga penulis bisa menyelesaikan penulisan skripsi ini. Dengan segala

kerendahan hati dan rasa hormat, penulis menyampaikan rasa terima kasih sedalam-dalamnya kepada :

1. Ibunda saya yang tercinta dan ayahanda (almarhuma) yang sangat saya hormati dan banggakan yang dengan penuh kasih saya sayang telah membesarkanku, dengan penuh sabar mendidik dan menuntun langkahku ke arah yang benar, tidak pernah lelah berjuang demi menyekolahkan aku sehingga aku bisa seperti sekarang ini.
2. Bapak Prof. Dr. H. A. Qadir Gassing HT, M.S selaku Rektor Universitas Islam Negri Alauddin Makassar.
3. Bapak Prof. Dr. H. Ali Parman, M.A selaku Dekan Fakultas Syari'ah dan Hukum UIN Alauddin Makassar yang telah memimpin Fakultas dengan rasa tanggung jawab.
4. Ayahanda Drs. Syahrudin, M.Si selaku ketua Jurusan Manajemen sekali gus sebagai Penaseht Akademik Mahasiswa Manajemen yang juga tlah memberikan bantuan berupa dorongan/ motivasi kepada penulis.
5. Ayahanda Awaluddin, SE., M.Si selaku Sekertaris Jurusan sekaligus sebagai Penasehat Akademik Mahasiswa Manajemen yang juga telah memberikan bantuan berupa dorongan/motivasi kepada penulis.
6. Ayahanda Drs Syahrudin, M.Si sebaai pembimbing I yang telah mengobnkan tenaga dn pikiran untuk membmbing penulis dalam penulisan skripsi ini hngga selesai.
7. Ayahanda Drs. Muhtar Lutfi, M. Pd sebagai pembimbing II yang telah

mengorbankan tenaga dan pikiran untuk membimbing penulis dalam penulisan skripsi ini hingga selesai.

8. Para penguji skripsi, terima kasih memberikan saran atas perbaikan skripsi sehingga dapat mencapai tahap penyelesaian
9. Seluruh Dosen dan Staf Fakultas Syari'ah dan Hukum yang telah mengajar dan mendidik penulis sehingga dapat memiliki Ilmu pengetahuan yang berguna untuk masa depan.
10. Rasa terima kasih pula untuk rekan-rekan mahasiswa, semua sahabat-sahabat dekatku manajemen angkatan 08 yang selama kurang lebih 4 tahun kita bersama-sama menuntun ilmu di UIN Makassar. Begitu banyak kisah yang kita telah lewati selama di makassar, entah itu canda tawa, susah duka, kekocakan, kekompakan, kebersamaan dan semua itu tidak akan pernah aku lupakan.
11. Terima kasih pula buat Asmi, Ammank, Agus, Jusmar, dan Ichal yang telah senang hati menemaniku, membangkitkan kembali semangatku disaat aku pesimis dan menghiburku disaat aku mulai stres.
12. Tidak terkecuali juga semua pihak yang tidak mungkin penulis sebutkan satu persatu, yang telah banyak memberikan bantuannya, baik moril maupun materil dalam penyelesaian skripsi ini.

Akhirnya dengan segala kerendahan hati, penulis mengharapkan semoga skripsi ini dapat bermanfaat bagi semua pihak terutama bagi penulis sendiri.

Wassalam

Samata, 29 Desember
2012

Penulis,

Muh. Muslimin

DAFTAR ISI

	Halaman
HALAMAN JUDUL	i
HALAMAN PERSETUJUAN PEMBIMBING	ii
HALAMAN PERNYATAAN KEASLIAN SKRIPSI	iii
HALAMAN PENGESAHAN SKRIPSI	iv
KATA PENGANTAR	v
DAFTAR ISI	
viii	
DAFTAR GAMBAR	x
DAFTAR TABEL	xi
ABSTRAK	xii
BAB I PENDAHULUAN	1
A.....	Latar
Belakang	1
B.....	Rum
usan Masalah	6
C.....	Tuju
an dan Kegunaan Penelitian	6
D.....	Siste
matika Penulisan	7
BAB II KAJIAN PUSTAKA	8
A.....	Peng
ertian dan Manfaat-manfaat Pelatihan	8

B.	Metode dan Jenis-jenis Pelatihan	11
C.	Tahap-tahap Pelatihan	13
D.	Langkah-langkah dan Faktor Kegagalan Program pelatihan	15
E.	Kinerja Karyawan	22
F.	Faktor-faktor yang Mempengaruhi Kinerja Karyawan	26
G.	Penelitian Terdahulu	29
H.	Kerangka Pikir	30
I.	Hipotesis	31
BAB III	METODE PENELITIAN	32
A.	Jenis-jenis Penelitian	32
B.	Lokasi dan Waktu Penelitian	32
C.	Jenis-jenis dan Sumber Data	33
D.	Metode Pengumpulan Data	33

E.....	Popu	
lasi dan Sampel		34
F.....	Uji	
Kualitas Data		35
BAB IV HASIL PENELITIAN.....		39
A.....	Gam	
baran Perusahaan		39
B.....	Kare	
kteristik Responden Penelitian		45
C.....	Hasil	
Pernyataan Responden		47
D.....	Peng	
ujian Instrumen		52
E.....	Anali	
sis Data		55
BAB V PENUTUP.....		57
A.....	Kesi	
mpulan		57
B.....	Sara	
n		58

DAFTAR PUSTAKA

LAMPIRAN

RIWAYAT HIDUP

DAFTAR GAMBAR

	Halaman
Gambar 2. 1 Skema Alur Kerangka Pikir	31
Gambar 4. 1 Struktur Organisasi Pabrik Gula Camming	41

DAFTAR TABEL

	Halaman
Tabel 4. 1	Distribusi Umur Reponden 44
Tabel 4. 2	Distribusi Jenis Kelamin Responden 45
Tabel 4. 3	Distribusi Pekerjaan Responden 46
Tabel 4. 4	Distribusi Jawaban Responden Variabel Pelatihan..... 46
Tabel 4. 5	Distribusi Jawaban Responden Variabel Persentasi... 49
Tabel 4. 6	Hasil Uji Validitas Data..... 52
Tabel 4. 7	Hasil Uji Reliabilitas..... 53
Tabel 4. 8	Hasil Analisis Regresi Liner Berganda..... 54
Tabel 4. 9	Hasil Koefisien Determinasi..... 55

ABSTRAK

Nama Penyusun : Muh. Muslimin

N I M : 10600108031

Judul Skripsi : "Pengaruh Pelatihan Terhadap Kinerja Karyawan pada PTP Pabrik Gula Camming Kec. Labureng, Kab. Bone"

Meneliti tentang "Pengaruh Pelatihan Terhadap kinerja Karyawan pada PTP Pabrik Gula Camming Kecamatan Labureng Kabupaten Bone". Tujuan dari penelitian ini adalah untuk mengetahui Bagaimana pengaruh pelatihan terhadap kinerja karyawan pada pabrik Gula Camming, serta untuk mengetahui kendala-kendala apa saja yang dihadapi pabrik Gula Camming dalam melaksanakan pelatihan.

Teknik analisis data yang digunakan adalah Angket atau Kuesioner sebagai alat pengumpulan data. Jumlah populasi sebanyak 379 dengan teknik pengambilan sampel dalam penelitian ini sebanyak 20 orang (karyawan) PTP Pabrik Gula Camming Kecamatan Libureng Kabupaten Bone. Alat analisis yang digunakan adalah Regresi sederhana, dan menggunakan uji t untuk menganalisis keeratan hubungan variable secara individual, maka diperoleh persamaan regresi :

Dari hasil analisis data menjelaskan pengujian uji t menunjukkan bahwa variabel Pelatihan memiliki nilai $t_{hitung} > t_{tabel}$ maka H_0 ditolak. Artinya pelatihan berpengaruh terhadap kinerja karyawan.

Kata Kunci: Pelatihan Terhadap Kinerja Karyawan

BAB I

PENDAHULUAN

A. Latar Belakang Masalah

Globalisasi memberikan implikasi terbukanya peluang bagi para manajemen dalam berbagai bidang untuk memberikan solusi alternatif kepada pengguna untuk memperoleh kualitas layanan unggul. Hal ini memberikan tantangan bagi suatu organisasi perusahaan untuk menghasilkan kualitas layanan prima.

Banyak instansi pemerintah dan perusahaan, baik perusahaan swasta maupun badan usaha milik negara, demikian juga organisasi masyarakat merasakan tidak puas dengan pencapaian hasil yang mereka lakukan karena kinerja mereka secara keseluruhan rendah, lebih para lagi, mereka tidak dapat mendeteksi atau mengidentifikasi lokasi penyebab kinerja rendah itu, sehingga sulit untuk memperbaikinya, karena kurang pemahaman, mereka tidak mempunyai rencana dan program peningkatan kinerja perusahaan, unit organisasi dan masing-masing karyawan.

Perubahan pesat dalam tata cara melaksanakan pekerjaan memerlukan keterampilan dan kemampuan baru dari seluruh karyawan di semua tingkat dan bagian. Manusia adalah pembangun yang produktif, oleh karena itu salah satu usaha yang konkrit untuk mendorong peningkatan kinerja karyawan dalam suatu perusahaan adalah peningkatan pelatihan agar mampu menghasilkan kerja yang optimal dan

sebaik mungkin.

Hasil kerja yang optimal dapat dilihat melalui prestasi kerjanya. Tinggi rendahnya prestasi kerja bergantung pada banyak faktor, salah satunya adalah pelatihan. Pelatihan sangatlah diperlukan, karena pelatihan merupakan sarana ampuh mengatasi bisnis masa depan yang penuh tantangan dan mengalami perubahan yang sedemikian cepat. Pelatihan yang efektif dapat dicapai dengan pemosisian program pelatihan secara utuh dalam kerangka manajemen strategi dan dilakukan secara bertahap.¹

Setiap perusahaan atau instansi yang ingin berkembang haruslah memperoleh pelatihan. Karena itu, melalui pelatihan karyawan terbantu mengerjakan pekerjaan yang ada dan meningkatkan keseluruhan karir karyawan di masa depan. Pelatihan bagi karyawan merupakan sebuah proses mengajarkan pengetahuan dan keahlian tertentu serta sikap agar karyawan semakin terampil dan mampu melaksanakan tanggung jawabnya dengan semakin baik. Dalam masa pembangunan ini, organisasi atau perusahaan pemerintah ataupun swasta merasa terpanggil untuk menyelenggarakan pelatihan bagi karyawan agar diperoleh efektivitas dan efisiensi kerja sesuai dengan masa pembangunan. Sebagaimana Firman Allah SWT dalam Q.S Al-an'am/ 6: 135.

¹Robert L. Mathis dan John H. Jackson, *Manajemen Sumber Daya Manusia* (Jakarta: Salemba Empat, 2011), h. 138.

Terjemahannya:

Katakanlah: "Hai kaumku, berbuatlah sepenuh kemampuanmu, Sesungguhnya akupun berbuat (pula). kelak kamu akan mengetahui, siapakah (di antara kita) yang akan memperoleh hasil yang baik di dunia ini. Sesungguhnya orang-orang yang zalim itu tidak akan mendapatkan keberuntungan."²

Pelatihan yang dilakukan dapat ditujukan baik pada karyawan lama maupun karyawan baru. Pelatihan adalah proses mengajarkan karyawan baru atau yang ada sedang, keterampilan dasar yang mereka butuhkan untuk menjalankan pekerjaan mereka. Sedangkan bagi karyawan lama juga perlu belajar dan dilatih dengan tujuan untuk memperbaiki kinerja yang kurang baik, mempelajari pengetahuan dan teknologi serta keterampilan yang baru, juga untuk menyesuaikan dengan perkembangan organisasi dan kebijakan organisasi yang baru. Dengan adanya pelatihan dalam suatu perusahaan atau organisasi, maka dapat dimungkinkan terjadi peningkatan kerja. Dikarenakan para karyawan telah memiliki modal dan kemampuan yang cukup untuk mencapai tujuan perusahaan atau organisasi.

Program pelatihan tidak hanya bisa dilakukan oleh departemen sumber daya manusia di dalam organisasi sendiri, tetapi tidak menutup kemungkinan dilakukan oleh lembaga/konsultan lain yang memang disewa oleh rekrutmen untuk membantu program ini. Hal ini tidak saja memberikan nilai tambah bagi rekrutmen dan karyawan sendiri, tetapi

²Departemen Agama R.I., *Al-Qur'an dan Terjemahannya*, h. 125.

karyawan menjadi punya energi baru dalam bekerja dengan ide-ide yang lebih cemerlang bagi kepentingan perusahaan.

Tantangan utama yang dihadapi pelatihan adalah menemukan apa yang sebenarnya diperlukan para peserta pelatihan. Sering kali pelatihan disusun dalam bentuk paket. Program diumumkan kepada para calon peserta. Pelatihan merupakan proses sistematis dengan manajemen individu ditingkatkan keahliannya, pengetahuan atau sikapnya guna memperlancar tugas yang diberikan kepadanya dalam rangka mencapai tujuan organisasi. Di dalam pelatihan digunakan pendekatan *on the job training* dan *of the job training*. Pada *on the job training*, peserta pelatihan belajar tugas spesifik dalam suatu lingkungan kerja sesungguhnya seperti menjalankan mesin, menggunakan peralatan, menggunakan komputer dan lain sebagainya. Sedangkan pada *of the job training*, peserta pelatihan tidak dilatih untuk bertindak pada lingkungan kerja sesungguhnya akan tetapi hanya diberi berbagai penjelasan. Pendekatan terakhir diberikan jika pelatihan melalui *on the job training* dirasakan membahayakan para peserta pelatihan. Jika kedua program pelatihan tersebut digabung (*on the job training dan off the job training*) maka dinamakan dengan *apprentice* program atau *apprentice training*.

Pabrik Gula Camming merupakan salah satu perusahaan yang bertujuan untuk memenuhi kebutuhan Gula dalam negeri. Pabrik Gula ini mempunyai program pelatihan karyawan. Sungguhpun perusahaan ini telah berusaha untuk memperoleh karyawan yang cakap dan memerlukan

sedikit pelatihan akan tetapi pelatihan masih tetap diperlukan. Diadakannya pelatihan karena dikhawatirkan karyawan tidak mempunyai keahlian yang tepat sesuai dengan tugas yang akan diembangkannya.

Pelatihan merupakan suatu cara untuk meningkatkan kualitas karyawan. Karyawan dalam semua tingkat-operasi, tehnik dan manajerial masih tetap memerlukan pelatihan guna meningkatkan kemampuannya. Pelatihan dapat dilakukan di dalam organisasi atau diluar organisasi. Meski metode, tujuan dan isi program pelatihan mempunyai perbedaan akan tetapi sebenarnya prinsip dasar pelatihan adalah sama yaitu meningkatkan kualitas sumber daya manusia.

Pelatihan dan pengembangan keterampilan merupakan bagian penting dari proses manajemen yang tak terpisahkan. Pelatihan akan memberikan hasil positif hanya jika karyawan diberikan kesempatan untuk menggunakan keahlian tersebut. Perbaikan juga perlu dilakukan pada perubahan struktur kerja. Pelatihan tidak hanya menunjukkan komitmen organisasi terhadap karyawan, tapi juga fasilitas akan lengkap dengan orang-orang yang memiliki kualifikasi tinggi yang telah secara spesifik dilatih untuk pekerjaan baru.

Program ini diharapkan dapat membantu karyawan untuk beradaptasi dengan kondisi kerja. Program ini membantu karyawan dalam memahami aspek sosial, teknis, dan budaya organisasi/perusahaan. Hal ini tidak saja memberikan nilai tambah bagi karyawan sendiri, tetapi karyawan menjadi punya energi baru dalam bekerja dengan ide-ide yang

lebih cemerlang bagi kepentingan perusahaan.

Dari uraian tersebut diatas maka penulis memilih judul ***"Pengaruh Pelatihan Terhadap Kinerja Karyawan pada PTP Nusantara XIV (Persero) Pabrik Gula Camming Kecamatan Libureng Kabupaten Bone "***

B. Rumusan Masalah

Berdasarkan dari uraian latar belakang masalah yang telah dikemukakan, peneliti mengangkat rumusan masalah yakni:

1. Bagaimana pengaruh pelatihan terhadap kinerja karyawan pada pabrik Gula Camming?
2. Kendala-kendala apa saja yang dihadapi pabrik Gula Camming dalam melaksanakan pelatihan?

C. Tujuan dan Kegunaan Penelitian

Tujuan yang ingin dicapai dalam Penelitian ini adalah:

1. Untuk mengetahui pengaruh pelatihan terhadap kinerja karyawan pada Pabrik Gula Camming.
2. Untuk mengetahui kendala-kendala apa yang ditemukan karyawan pada Pabrik Gula Camming dalam pelatihan.

Kegunaan penelitian:

1. Bagi peneliti, diharapkan dapat menambah wawasan tentang pelatihan kinerja pada karyawan.

2. Bagi perusahaan, sebagai bahan pertimbangan bagi perusahaan dalam melaksanakan kegiatan pelatihan karyawan.
3. Bagi Fakultas, sebagai bahan referensi dan bahan rujukan yang ingin melakukan penelitian lebih lanjut khususnya jurusan manajemen.

D. Sistematika Penulisan

Untuk mendapatkan gambaran uraian-uraian dan obyek pembahasan dari judul tersebut, maka penulis mengemukakan garis-garis besar isi skripsi ini dari bab kebab tersebut.

Bab I Pendahuluan, bab ini membahas beberapa unsur antara lain latar belakang masalah, rumusan masalah, definisi operasional dan ruang lingkup penelitian, tujuan dan kegunaan penelitian, garis besar isi skripsi.

Bab II Tinjauan Pustaka, bab ini menguraikan tentang teori yang akan digunakan sebagai dasar untuk menganalisa pokok permasalahan yang ada dalam skripsi ini. Bab ini akan membahas antara lain pengertian pelatihan, kinerja karyawan.

Bab III Metode Penelitian, bab ini menguraikan tentang jenis penelitian, waktu dan tempat penelitian, jenis dan sumber data, metode pengumpulan data, populasi dan sampel, teknik analisis data, definisi operasional.

Bab IV Hasil Penelitian Dan Pembahasan, bab ini berisi semua

temuan-temuan yang dihasilkan dalam penelitian seperti deskripsi data penelitian dan penjelasan tentang hasil dan analisis data.

Bab V Penutup, bab ini berisi tentang dua hal yaitu kesimpulan yang berisi tentang kesimpulan dari hasil penelitian penulis dan saran-saran yang mungkin berguna baik bagi penulis, pembaca, maupun seluruh pihak yang terlibat dalam penulisan skripsi ini.

BAB II

KAJIAN PUSTAKA

A. Pengertian dan Manfaat-manfaat Pelatihan

1. Pengertian Pelatihan

Pelatihan bagi karyawan merupakan sebuah proses pengajaran, pengetahuan dan keahlian tertentu serta sikap agar karyawan semakin terampil dan mampu melaksanakan tanggung jawabnya dengan semakin baik, sesuai dengan standar. Biasanya pelatihan merujuk pada pengembangan keterampilan bekerja yang dapat digunakan dengan segera, sedangkan pendidikan memberikan pengetahuan tentang subyek tertentu, tetapi sifatnya lebih umum dan terstruktur untuk jangka waktu yang jauh lebih panjang.³

Pelatihan juga merupakan bagian dari investasi SDM (*human investment*) untuk meningkatkan kemampuan dan keterampilan kerja, dan dengan demikian meningkatkan kinerja karyawan. Program pelatihan justru sangat diperlukan untuk melengkapi atau kompensasi atas rendahnya tingkat pendidikan dan rendahnya kualitas pendidikan para pekerja di Indonesia sekarang ini. Namun para pekerja jarang mengikuti pelatihan karena biaya pelatihan memang mahal. Para pengusaha pada umumnya juga tidak gampang mengeluarkan biaya untuk melatih pekerjanya.

³ Tb. Sjafriz Mangkuprawira, *Manajemen Sumber Daya Manusia*, (cet. 1, Jakarta :Penerbit Ghalia Indonesia 2002), h. 135

Mereka sering khawatir, pekerja yang sudah ahli dan terampil setelah mengikuti pelatihan akan dibajak oleh pengusaha lain dengan sedikit menaikkan upah.

Kekhawatiran seperti itu pada dasarnya dapat diatasi dengan membuat perjanjian bahwa setelah mengikuti pendidikan dan pelatihan tertentu, pekerja harus bekerja pada perusahaan selama beberapa tahun tertentu. Bila pekerja meninggalkan perusahaan sebelum batas waktu yang dijanjikan, dia atau perusahaan baru tempat dia bekerja harus membayar ganti rugi secara proporsional. Setelah karyawan diterima melalui proses rekrutmen dan seleksi maka karyawan akan ditempatkan pada posisi dan jabatan yang ditentukan.

Karyawan baru akan mengalami orientasi dan sosialisasi pada dirinya untuk membiasakan diri pada pekerjaan dan lingkungan baru. Pelatihan mempunyai kegunaan pada karier jangka panjang karyawan untuk membantu menghadapi tanggung jawab yang lebih besar di waktu yang akan datang. Program ini tidak hanya bermanfaat pada individu karyawan tetapi juga pada organisasi. Program pelatihan merupakan salah satu kegiatan yang penting dan dijadikan salah satu investasi organisasi dalam kinerja karyawan.

Pelatihan ditujukan untuk mempertahankan dan meningkatkan prestasi kerja para karyawan. Pelatihan ditujukan untuk meningkatkan prestasi kerja saat ini. Pelatihan diarahkan untuk membantu karyawan melaksanakan pekerjaan pada saat ini secara lebih baik. Pelatihan

merupakan wadah lingkungan bagi karyawan, di mana mereka memperoleh atau mempelajari sikap, kemampuan, keahlian, pengetahuan, dan perilaku spesifik yang berkaitan dengan pekerjaan.⁴

2. Manfaat-manfaat Pelatihan

Pelatihan sebagai alat pengembangan sumber daya manusia berlatih dengan peningkatan keterampilan-keterampilan karyawan dan peningkatan kemampuan untuk memenuhi tuntutan situasi kerja yang selalu berubah. Hal ini juga bisa memberikan kontribusi positif terhadap pemberdayaan para karyawan, keuntungan/manfaat khusus dari pelatihan tersebut diidentifikasi oleh Konney (1990) dan Armstrong sebagai berikut:⁵

Untuk melengkapi manfaat pelatihan di atas, sehubungan dengan keberhasilan program pelatihan (CBI, 1989) perlu dicatat juga hal-hal dibawah ini:⁶

- a. Pelatihan memelihara visi bersama terhadap organisasi secara keseluruhan.
- b. Pelatihan dihargai ketika terlihat bisa memenuhi kebutuhan organisasi dan mampu menghasilkan sesuatu.

⁴ Ike KusdyahRachmawati, *Manajemen Sumber Daya Manusia* (Yogyakarta: Andi, 2008), h. 110.

⁵ McKenna & Beech, *The Essence of Manajemen Sumber Daya Manusia* (Cet. 1, Edisi 2; Yogyakarta: ANDI and Pearson Education Asia Pte. Ltd., 2000), h. 199

⁶ *Ibid*, h. 200

- c. Adalah penting bahwa di dalam struktur organisasi terdapat tempat yang mewadahi penguasaan dan pengembangan keterampilan dimana pengembangan karyawan di usahakan untuk mencapai tujuan-tujuan perusahaan.

B. Metode dan Jenis-jenis Pelatihan

1. Metode pelatihan

Beberapa metode pelatihan dapat digunakan pula untuk metode pengembangan. Hal ini karena beberapa pegawai adalah manajer, dan semua manajer adalah pegawai. Metode pelatihan yang sering digunakan dalam pengajaran pengembangan antara lain simulasi, metode komfrensi, study kasus, dan bemain peran.

Metodologi pelatihan harus dilandasi oleh konsep dan prinsip – prinsip belajar mengajar, karena pada dasarnya pelatihan adalah memberikan kemudahan kepada peserta latihan untuk melakukan kegiatan belajar secara aktif. Dengan cara belajar ini, peserta berusaha merumuskan masalah, mencari data dan memecahkan masalah sendiri.⁷

Adapun bagian dari metode pelatihan yaitu:

- a. *Simulasi adalah* suatu situasi atau peristiwa menciptakan bentuk

⁷ Oemar Hamalik, *Manajemen Sumber Daya Manusia*, (Cet. 2, Edisi 1; Jakarta: Bumi Aksara, 2001), h. 63

realitas atau imitasi dari realitas.

- b. *Metode kuliah yaitu*, kuliah merupakan suatu ceramah yang disampaikan secara lisan untuk tujuan-tujuan pendidikan.
- c. *Metode konferensi yaitu*, merupakan suatu pertemuan moralformal dimana terjadi diskusi atau konsultasi tentang sesuatu yang penting.
- d. *Metode study kasus yaitu*, uraian tertulis atau lisan tentang masalah yang ada atau tentang keadaan selama waktu tertentu, baik secara nyata maupun hipotesis.
- e. *Metode bermain peran yaitu*, peran merupakan suatu bentuk perilaku yang di harapkan. Peserta diberitau mengenai suatu kesan dan peran yang harus mereka mainkan.

Banyak metode pelatihan, seperti seminar, kuliah, konferensi, kursus singkat digunakan sebagai metode pelatihan pegawai. Kursus-kursus dan seminar dapat digunakan untuk peserta tingkat pendidikan akademi, universitas, dan perusahaan. Metode pelatihan lainnya adalah menggunakan kartu-kartu, alat bantu audio visual seperti tape, film, video tape, metode pelatihan dengan alat bantu audio visual sangat bermamfaat dan membantu pengajaran.

2. Jenis-Jenis Pelatihan

Pelatihan dapat dirancang untuk memenuhi sejumlah tujuan berbeda dan dapat diklasifikasikan kedalam berbagai cara. Beberapa pengelompokan yang umum meliputi: ⁸

- a. Pelatihan rutin; dilakukan untuk memenuhi berbagai syarat hukum yang diharuskan dan berlaku sebagai pelatihan untuk semua karyawan (orientasi karyawan baru)
- b. Pelatihan pekerjaan/teknik; memungkinkan para karyawan untuk melakukan pekerjaan, tugas dan tanggung jawab mereka dengan baik (misalnya, pengetahuan tentang produk, proses dan prosedur teknis, dan hubungan pelanggan).
- c. Pelatihan antarpribadi dan pemecahan masalah; dimaksudkan untuk memecahkan masalah operasional dan antar pribadi serta meningkatkan hubungan dalam pekerjaan organisasional (misalnya, komunikasi antar pribadi, keterampilan manajerial, dan pemecahan komplik).
- d. Pelatihan perkembangan dan inovatif; menyediakan focus jangka panjang untuk meningkatkan kapabilitas individual dan organisasional untuk masa depan, (misalnya, praktik bisnis, perkembangan eksekutif, dan perubahan organisasional).

⁸ Robert L. Mathis dan Jhon H. Jackson, *Human Resource Management*, (cet 1, edisi 10; Jakarta, salemba empat, 2009) , h. 318

C. Tahap-Tahap pelatihan

Terdapat paling kurang tiga tahap utama dalam pelatihan dan pengembangan yakni:

1. Penentuan kebutuhan pelatihan, adalah lebih sulit untuk menilai kebutuhan-kebutuhan pada pelatihan bagi para pekerja yang ada daripada mengorientasikan para pegawai yang baru. Tujuan penentuan kebutuhan pelatihan adalah untuk mengumpulkan sebanyak mungkin informasi yang relevan guna mengetahui dan menentukan apakah perlu/ tidaknya pelatihan dalam organisasi tersebut.
2. Desain program pelatihan, jika pelatihan merupakan solusi terbaik maka para manajer atau supervisor harus memutuskan pelatihan yang tepat yang bagaimana yang harus dilakukan.
3. Evaluasi program pelatihan, untuk mendapatkan pekerjaan yang efektif dan efisien , maka pelatihan harus emrupakan suatu solusi yang tepat bagi permasalahan suatu organisasi, yakni bahwa pelatihan tersebut harus dimaksudkan untuk memperbaiki kekurangan keterampilan. Tujuan dari tahap ini adalah untuk menguji apakah pelatihan tersebut efektif di dalam mencapai sasaran – sasarannya yang telah ditetapkan.

Pelatihan dan pengembangan merupakan usaha mengurangi atau menghilangkan terjadinya kesenjangan antara kemampuan karyawan dan yang dikehendaki organisasi. Usaha tersebut dilakukan melalui peningkatan kemampuan kerja yang dimiliki karyawan dengan cara menambah pengetahuan dan keterampilan serta merubah sikap.⁹

Alex S. Nitisemito, dijelaskan bahwa, latihan/training adalah suatu kegiatan dari perusahaan yang bermaksud untuk dapat memperbaiki dan mengembangkan sikap sesuai dengan keinginan dari perusahaan yang bersangkutan.¹⁰

D. Langkah-langkah dan Faktor Kegagalan Program Pelatihan

1. Langkah-langkah Pelatihan

Adapun langkah-langkah dalam melaksanakan pelatihan adalah sebagai berikut :

a. Mengidentifikasi Kebutuhan Pelatihan

Organisasi harus beradaptasi terhadap lingkungan sehingga karyawan perlu melakukan penyesuaian terhadap lingkungan yang dinamis tersebut. Seperti evaluasi prestasi yakni melakukan monitoring pada setiap karyawan dan hasilnya dibandingkan dengan standar prestasi atau target rekrutmen. Karyawan yang

⁹ Sedarmayanti, *Manajemen Sumber Daya Manusia* (cet. 1; Bandung: PT. Refika Aditama, 2007), h. 163

¹⁰ Nitisemito, Alex S, *Manajemen Sumber Daya Manusia*, (Cet, 1, Edisi 3: Jakarta, Penerbit Binaman Pustaka, 1998), h. 86

mempunyai hasil prestasi yang kurang atau dibawah standar yang telah ditetapkan organisasi perlu mengadakan program pelatihan dan pengembangan karyawan.

b. Menentukan Tujuan Program Pelatihan

Langkah selanjutnya menetapkan tujuan program. Apakah program diberikan pada karyawan yang baru saja diterima pada semua level pekerjaan atau hanya yang menduduki jabatan tertentu. Apakah program diberikan dalam bentuk keterampilan teknis, analisis/konseptual, atautkah kemampuan hubungan manusiawi. Berbagai bentuk alternative tujuan lainnya, berbagai langkah-langkahnya:

- a. Mengidentifikasi keterampilan-keterampilan kinerja jabatan khusus yang dibutuhkan untuk memperbaiki kinerja atau produktifitas.
- b. Memastikan bahwa program aka sesuai dan cocok dengan tingkat pendidikan, pengalaman dan keterampilan mereka, serta motivasi peserta.
- c. Melakukan survey untuk mengembangkan sasaran pengetahuan dan kinerja yang dapat diukur.

c. Merencanakan dan Mengembangkan Program Pelatihan

Setelah tujuan teridentifikasi maka organisasi perlu membuat perencanaan sekaligus mengembangkan program ini. Langkah

sebagai berikut:

- 1) Tujuan instruksional, metode, media, gambaran dan urutan dari isi, contoh, latihan, dan kegiatan. Untuk itu, perlu membuat sebuah kurikulum dan disajikan dalam bentuk *blueprint* untuk pengembangan program.
- 2) Pastikan semua bahan seperti naskah, video, buku pedoman, dan buku peserta ditulis dengan jelas dan cocok dengan sasaran program.
- 3) Semua program hendaknya ditangani secara professional, apakah direproduksi pada kertas, film atau video untuk menjamin kualitas dan efektifitas program.

d. Implementasi Program

Organisasi perlu memotivasi peserta program untuk mendorong keberhasilan mereka dalam lokakarya yang berfokus pada penyajian pengetahuan dan keterampilan selain isi pelatihan. Program pelatihan tersebut disosialisasikan pada peserta dan dibuat representative untuk revisi final pada hasil akhir untuk memastikan efektifitas program. Program ini bias dilakukan dengan dua metode, yaitu *on the job training* dan *off the job training*.

1) *On the job training*

Bentuk pelatihan ini mempunyai keuntungan karena cukup fleksibel, baik dalam hal lokasi dan organisasi. Bentuknya pun

dapat disesuaikan dengan kebutuhan dan berkaitan langsung dengan pekerjaan karyawan. *On the job training* adalah pelatihan pada karyawan untuk mempelajari bidang pekerjaan sambil benar-benar mengerjakannya. Dalam banyak rekrutmen, *on the job training* adalah salah satunya jenis pelatihan yang tersedia dan biasanya meliputi karyawan baru sampai karyawan lama yang sudah berpengalaman. Beberapa bentuk pelatihan *on the job training* antara lain:

2) *Couching/understudy*

Bentuk pelatihan dan pengembangan ini dilakukan di tempat kerja oleh atasan atau karyawan yang berpengalaman. Metode ini dilakukan dengan pelatihan secara informal dan tidak terencana dalam melakukan pekerjaan seperti menyelesaikan masalah, partisipasi dengan tim, kekompakan, pembagian pekerjaan, dan hubungan dengan atasan atau teman kerja.

3) Pelatihan Magang

Pelatihan yang mengkombinasikan antara pelajaran di kelas dengan praktik di tempat kerja setelah beberapa teori diberikan pada karyawan. Karyawan akan dibimbing untuk mempraktekkan dan mengaplikasikan semua prinsip belajar pada keadaan pekerjaan sesungguhnya.

4) *Off the job training*

1) *Lecture*

Teknik ini seperti kuliah dengan presentasi atau ceramah yang diberikan pengajar pada kelompok karyawan. Dilanjutkan dengan komunikasi dua arah dan diskusi. Hal ini digunakan untuk memberikan pengetahuan umum pada peserta.

2) *Presentasi* dengan video

Teknik ini menggunakan media video, film, atau televisi sebagai sarana presentasi tentang pengetahuan atau bagaimana melakukan suatu pekerjaan. Metode ini dipakai apabila peserta cukup banyak dan masalah yang dikemukakan cukup kompleks.

3) *Vestibule training*

Pelatihan dilakukan di tempat yang dibuat seperti tempat kerja yang sesungguhnya dan dilengkapi fasilitas peralatan yang sama dengan pekerjaan yang sesungguhnya.

4) *Bermain peran (Role playing)*

Teknik pelatihan ini dilakukan seperti simulasi di mana peserta memerankan jabatan atau posisi tertentu untuk bertindak dalam situasi yang khusus. Dengan peran seperti ini, akan diketahui bagaimana menghadapi situasi kerja yang sesungguhnya. Peserta mungkin berperan sebagai pelanggan, manajer, rekan kerja sehingga dapat berinteraksi baik dengan pihak lain.

5) *Studi kasus*

Teknik ini dilakukan dengan memberikan sebuah atau beberapa kasus manajemen untuk dipecahkan dan didiskusikan di kelompok atau tim di mana masing-masing tim akan saling berinteraksi dengan anggota tim yang lain.

6) *Self studi*

Merupakan teknik pembelajaran sendiri oleh peserta di mana peserta dituntut untuk proaktif melalui bacaan, materi, video, kaset dan lain-lain. Hal ini biasanya dilakukan karena beberapa factor, diantaranya keterbatasan biaya, keterbatasan frekuensi pertemuan, dan factor jarak.

7) *Program pembelajaran*

Pembelajaran ini seperti *Self studi* tetapi kemudian peserta diharuskan membuat rangkaian pertanyaan dan jawaban dalam materi sehingga dalam pertemuan selanjutnya rangkaian pertanyaan tadi dapat disampaikan pada penyelia atau pengajar untuk diberikan umpan balik.

8) *Laboratory training*

Latihan untuk meningkatkan kemampuan melalui berbagi pengalaman, perasaan, pandangan dan perilaku diantara para peserta.

9) *Action learning*

Teknik ini dilakukan dengan membentuk kelompok atau

tim kecil dengan memecahkan permasalahan dan dibantu oleh seorang ahli bisnis dari dalam perusahaan atau luar perusahaan.

e. Evaluasi dan Monitoring Program

Nilailah program ini dilakukan oleh *Kellogg School of Management* di *Northwestern University*. Dengan mendesain sebuah kursus eksekutif dengan membuat serangkaian pertanyaan diagnostic untuk menentukan *focus* pasar perusahaan dan sasaran yang hendak dicapai. Antara lain :¹¹

- a) Reaksi-dokumentasikan reaksi langsung peserta terhadap latihan.
- b) Belajar-gunakan umpan balik dengan pre tes dan pasca tes untuk mengukur apa telah dipelajari peserta.
- c) Perilaku-catat reaksi kinerja peserta setelah selesai program untuk mengetahui sejauh mana peserta dapat menerapkan keterampilan dan pengetahuan baru pada pekerjaannya.
- d) Hasil-tentukan tingkat perbaikan kinerja jabatan dan nilai pemeliharaan yang dibutuhkan.

Program pelatihan dapat disusun secara spesifik sesuai kebutuhan. Untuk itu, diperlukan analisis tugas untuk mendefinisikan pelatihan secara akurat dan metode yang dirancang dengan baik. Beberapa organisasi merancang kegiatan pelatihan pada setiap organisasi.

Proses perencanaanya meliputi wawancara dengan manajer setiap

¹¹<http://strategika.wordpress.com/penertian-analisis>

unit untuk mengidentifikasi isu-isu dan perubahan bisnis, populasi karyawan yang terkena dampak yang timbul, prioritas pelatihan, dan waktu pelatihan yang diperlukan. Kajian mengenai topik-topik pengetahuan dan keterampilan yang diperlukan para karyawan, teknik pelatihan yang dapat diterapkan, dan aktivitas pelatihan yang diperlukan. Penetapan rencana latihan spesifik serta penyusunan staf, fasilitas, dan anggaran yang diperlukan.

2. Faktor Kegagalan Program Pelatihan

Adapun faktor-faktor yang menyebabkan kegagalan program pelatihan adalah sebagai berikut:¹²

- a. Manajemen gagal mempertimbangkan secara serius keterampilan-keterampilan yang ada sekarang dan yang dibutuhkan dimasa yang akan datang oleh organisasi, kadang-kadang anggaran pelatihan dianggap dapat dengan mudah ditekan ketika organisasi sedang berusaha menabung, dengan keyakinan bahwa pelatihan tidak akan mengembalikan modal dalam jangka pendek, dan bahwa investasi pada pelatihan akan hilang bila karyawan meninggalkan organisasi.
- b. Manajemen berpangkal-tolak terlalu besar pada pasar kerja lokal atau nasional untuk memenuhi kebutuhan organisasi akan keterampilan yang relevan pada semua tingkat.

¹² *Ibid*, h. 202

Tidak sering sebagai respon alamiah terhadap kekurangan keterampilan, perusahaan yang menyerobot para karyawan kunci dari perusahaan lain walaupun hal ini mendorong melangitnya upah mereka.

E. Kinerja Karyawan

Kata kinerja berasal dari pengertian *performance* sebagai hasil kerja atau prestasi kerja. Kinerja merupakan hasil pekerjaan yang mempunyai hubungan kuat dengan tujuan strategis organisasi, kepuasan konsumen dan memberikan kontribusi pada ekonomi. Kinerja adalah melakukan pekerjaan dan hasil yang dicapai dari pekerjaan. Kinerja adalah tentang apa yang dikerjakan dan bagaimana cara mengerjakannya.

Kinerja adalah tingkat pencapaian hasil atas pelaksanaan tugas tertentu. Manajemen kinerja adalah keseluruhan kegiatan yang dilakukan untuk meningkatkan kinerja perusahaan atau organisasi, termasuk kinerja masing-masing individu dan kelompok kerja di perusahaan, dipengaruhi oleh banyak faktor intern dan ekstern organisasi.¹³

Dalam rangka pencapaian sasaran dan tujuan perusahaan, organisasi disusun dalam unit-unit kerja yang lebih kecil, dengan pembagian kerja, sistem kerja dan mekanisme kerja yang jelas. Setiap orang dalam satu unit kerja mempunyai sasaran dan uraian tugas tertentu, sebagai bagian dari sasaran unit kerja dimaksud. Pencapaian sasaran atau kinerja setiap perusahaan atau organisasi adalah akumulasi kinerja

¹³ Lihat, Payaman J Simanjuntak, *Manajemen dan Evaluasi Kinerja edisi 3* (Jakarta: LPFE UI, 2011), h. 1.

semua individu yang bekerja didalamnya. Upaya peningkatan kinerja perusahaan adalah melalui peningkatan kinerja masing-masing karyawan.

Kinerja setiap orang/ karyawan dipengaruhi oleh banyak faktor yang dapat digolongkan pada 3 kelompok, yaitu sebagai berikut:

1. Kompetensi Individu

Kompetensi individu adalah kemampuan dan keterampilan melakukan kerja. Kompetensi setiap orang dipengaruhi oleh beberapa faktor yang dapat dikelompokkan dalam dua golongan yaitu:

- a. Kemampuan dan keterampilan kerja
- b. Motivasi dan etos kerja

Kemampuan dan keterampilan kerja setiap orang dipengaruhi oleh kebugaran fisik dan kesehatan jiwa individu yang bersangkutan, pendidikan, akumulasi pelatihan, dan pengalaman kerjanya. Kebugaran fisik membuat orang mampu dan tahan bekerja keras dan lama. Sebaliknya, pekerja yang kekurangan gizi akan cepat lemah dan capek, serta tidak mampu melakukan pekerjaan berat. Demikian juga gangguan kejiwaan akibat rasa frustrasi dan Masalah-masalah sosial ekonomi, membuat yang bersangkutan tidak konsisten dan tidak terkonsentrasi melakukan pekerjaan.

Motivasi dan etos kerja sangat penting mendorong semangat

kerja. Motivasi dan etos kerja dipengaruhi oleh latar belakang keluarga, lingkungan masyarakat, budaya dan nilai-nilai agama yang dianutnya. Motivasi dan etos kerja seseorang dapat diukur dengan menganalisis 3 hal:

1) Pandangan orang yang bersangkutan atas pekerjaan.

Pandangan seseorang atas pekerjaan, banyak orang yang melihatnya hanya sekedar kesempatan kerja dan sumber penghasilan. Banyak pekerja yang tidak merasakan dan dengan demikian tidak memanfaatkan pekerjaan itu sebagai kesempatan untuk meraih pengalaman kerja, pengetahuan dan keahlian, kesempatan membangun karier dan sarana untuk aktualisasi diri.

2) Sikap dalam melakukan pekerjaan.

Sikap seseorang dalam melakukan pekerjaan oleh Douglas McGregor dibedakan dalam dua kelompok. Kelompok pertama disebutkan sikap-sikap X dengan karakteristik antara lain: tidak senang bekerja, kurang berambisi, lebih suka diarahkan, menghindari tanggungjawab. Kelompok kedua disebut sikap-sikap Y, antara lain dengan karakteristik: senang bekerja, mempunyai cita-cita tinggi, dan siap menerima tanggungjawab. Seseorang yang memiliki dominan sikap-sikap X sukar mencapai kinerja yang tinggi. Sebaliknya seseorang yang memiliki dominan sikap-sikap Y akan mencapai kinerja tinggi.

3) Sikap hidup produktif

Sikap hidup produktif adalah sikap hidup yang secara terus menerus berusaha melakukan perbaikan-perbaikan dan peningkatan-peningkatan baik dalam pekerjaan dan kemampuan, maupun dalam kehidupan sehari-hari. Orang yang bersikap hidup produktif biasanya mempunyai kinerja yang tinggi. Sebaliknya

2. Dukungan Organisasi

Kinerja setiap orang juga tergantung pada dukungan organisasi dalam bentuk pengorganisasian, penyediaan sarana dan prasarana kerja, kenyamanan lingkungan kerja, serta kondisi dan syarat kerja. Pengorganisasian dimaksudkan untuk memberi kejelasan bagi setiap unit kerja dan setiap orang tentang sasaran yang harus dicapai dan apa yang harus dilakukan untuk mencapai sasaran tersebut. Setiap orang perlu memiliki dan memahami uraian jabatan dan uraian tugas yang jelas serta produsen melakukan pekerjaan tersebut.

Demikian juga penyediaan sarana dan alat kerja langsung mempengaruhi kinerja setiap orang. Penggunaan peralatan dan teknologi maju sekarang ini bukan saja dimaksudkan untuk meningkatkan kinerja, akan tetapi juga dipandang untuk memberikan kemudahan dan kenyamanan kerja.

Kondisi kerja mencakup kenyamanan lingkungan kerja, aspek keselamatan dan kesehatan kerja termasuk ketersediaan alat-alat pelindung. Syarat-syarat kerja mencakup ketentuan kerja, sistem

pengupahan dan jaminan sosial, serta keamanan dan keharmonisan hubungan industri. Hal-hal tersebut mempengaruhi kenyamanan untuk melakukan tugas yang lebih lanjut mempengaruhi kinerja setiap orang.

3. Dukungan Manajemen

Kinerja perusahaan dan kinerja setiap orang juga sangat tergantung pada kemampuan manajerial para manajemen dalam memimpin semua pekerja, mengkoordinasikan semua kegiatan mereka, dan menciptakan iklim kerja yang kondusif.

Kepemimpinan merupakan inti dari manajemen. Setiap pemimpin, termasuk pemimpin unit pada jenjang yang paling rendah dituntut untuk mampu berkomunikasi secara efektif kepada semua bawahan untuk menumbuhkan motivasi mereka, serta berkomunikasi dengan semua unsur terkait untuk memperoleh dukungan mereka.

Setiap pemimpin dituntut juga kemampuan untuk mengenali kelemahan bawahan dan membantu mengatasinya. Pemimpin juga harus mampu mengenali potensi yang dimiliki bawahan serta mengembangkan dan memanfaatkannya untuk pencapaian tujuan organisasi secara optimal. Pemimpin perlu mendorong bawahan untuk terus mengembangkan diri dan kariernya. Pemimpin harus dapat menunjukkan keteladanan hidup dan disiplin kerja untuk ditiru oleh bawahan.

F. Faktor-faktor yang Mempengaruhi Kinerja Karyawan

Setiap perusahaan selalu berkeinginan agar tenaga kerja yang dimiliki mampu memiliki peningkatan kinerja yang tinggi. Peningkatan kinerja karyawan dipengaruhi oleh beberapa faktor baik yang berhubungan dengan tenaga kerja itu sendiri maupun faktor lain. Seperti tingkat pendidikan, keterampilan, disiplin, sikap dan etika kerja, motivasi, gizi dan kesehatan, tingkat penghasilan, jaminan social, lingkungan kerja, teknologi, sarana produksi, manajemen, dan prestasi.

Menurut Simanjuntak (1993) dalam Sutrisno, ada beberapa faktor yang dapat mempengaruhi kinerja karyawan, yaitu sebagai berikut:

1. Pelatihan.

Latihan kerja dimaksud untuk melengkapi karyawan dengan keterampilan dan cara-cara yang tepat untuk menggunakan peralatan kerja. Untuk itu, latihan kerja diperlukan bukan saja sebagai pelengkap akan tetapi sekaligus untuk memberikan dasar-dasar pengetahuan. Menurut Stoner (1991) dalam Sutrisno, mengemukakan bahwa peningkatan kinerja karyawan bukan pada pemutakhiran peralatan, akan tetapi pada pengembangan karyawan yang paling utama.¹⁴ Dari hasil penelitian beliau menyebutkan 75% peningkatan kinerja Karyawan justru dihasilkan oleh perbaikan pelatihan dan pengetahuan kerja, kesehatan dan alokasi tugas.

¹⁴ *Ibid*, h. 103

2. Mental dan Kemampuan Fisik Karyawan.

Keadaan mental dan fisik karyawan merupakan hal yang sangat penting untuk menjadi pelatihan bagi organisasi, sebab keadaan fisik dan mental karyawan mempunyai hubungan yang sangat erat dengan kinerja karyawan.

3. Hubungan Antara Atasan dan Bawahan.

Hubungan atasan dan bawahan akan memengaruhi kegiatan yang dilakukan sehari-hari. Bagaimana pandangan atasan terhadap bawahan, sejauh mana bawahan diikutsertakan dalam penentuan tujuan. Sikap yang saling jalin-menjalani telah mampu meningkatkan kinerja karyawan dalam bekerja. Dengan demikian, jika karyawan diperlakukan secara baik, maka karyawan tersebut akan berpartisipasi dengan baik pula dalam proses produksi, sehingga akan berpengaruh terhadap tingkat kinerja Karyawan.

Pada tingkat sektoral dan nasional, kinerja karyawan menunjukkan kegunaannya dalam membantu evaluasi penampilan, perencanaan, kebijakan pendapatan, upah dan harga melalui identifikasi faktor – faktor yang mempengaruhi distribusi pendapatan. Membandingkan sektor – sektor ekonomi yang berbeda untuk menentukan prioritas kebijakan bantuan, menentukan tingkat pertumbuhan suatu sektor atau ekonomi mengetahui pengaruh perdagangan internasional terhadap perkembangan

ekonomi dan seterusnya.¹⁵

Selanjutnya, dijelaskan bahwa orang yang mempunyai sikap tersebut terdorong untuk menjadi dinamis, kreatif, inovatif, serta terbuka namun tetap kritis dan tanggap terhadap ide-ide baru dan perubahan-perubahan. Dalam kaitannya tenaga kerja, maka kinerja karyawan merupakan perbandingan antara hasil yang dicapai dengan peran serta tenaga kerja per satuan waktu. Mengemukakan rumusan umum dari kinerja karyawan mengandung pengertian antara hasil yang dicapai (output) dengan keseluruhan sumber daya yang digunakan (input). Atau didefinisikan sebagai indeks produktivitas, yaitu:

$$IP = \frac{\text{Hasil yang dicapai}}{\text{Sumber daya yang digunakan}} = \frac{\text{Output}}{\text{Input}}$$

Produktivitas kerja merupakan perubahan sikap mental yang dilandasi kerja hari ini harus lebih baik dari hari kemarin, dan cara kerja hari esok lebih baik dari hari ini.¹⁶

Pada tingkat perusahaan pengukuran produktivitas terutama

¹⁵ Muchdarsyah sinungan, *Produktivitas apa dan bagaiman*, (cet,5, Edisi 5, Jakarta, Penerbit PT. Bumi Aksara, 2003), h. 21

¹⁶ Edy Sutrisno, *Manajemen Sumber Daya Manusia* (Cet. 2, Edisi 1; Jakarta: Kencana, 2009), h. 101

digunakan sebagai sarana manajemen untuk menganalisa dan mendorong efisiensi produk.

Pertama, dengan pemberitahuan awal, instalasi dan penggunaan suatu sistem pengukuran, akan meningkatkan kesadaran pegawai dan minatnya pada tingkat dan rangkaian produktivitas

Kedua, diskusi tentang gambaran-gambaran yang berasal dari metode-metode yang relatif kasar ataupun dari data yang kurang memenuhi syarat sekalipun. Ternyata memberi dasar bagi penganalisaan proses yang konstruktif atau produktif.¹⁷

G. Penelitian Terdahulu

Beberapa penelitian terdahulu akan diuraikan secara ringkas sebab penelitian ini mengacu pada beberapa obyek dan periode waktu yang digunakan berbeda maka terdapat banyak hal yang tidak sama sehingga dapat dijadikan sebagai referensi untuk saling melengkapi.berikut ringkasan beberapa penelitian terdahulu :

1. **Ria Noviana** (2007) meneliti mengenai pengaruh pelatihan terhadap produktivitas karyawan pada CV. Robi Motor Tanjung Tabalong Kalsel. Dari hasil penelitian ini diketahui bahwa pelatihan karyawan berpengaruh positif dalam meningkatkan produktivitas

¹⁷ Muchdarsyah sinungan, *Op.,Cit*, h. 21

karyawan CV. Robo Motor Tanjung Tabalong Kalsel.¹⁸

2. **St Azizah (2011)** meneliti mengenai pengaruh pelatihan terhadap produktivitas kerja karyawan pada PT. PDAM Kota Makassar. Dari hasil penelitian ini dapat disimpulkan bahwa pelatihan berpengaruh terhadap produktivitas kerja karyawan pada PT. PDAM Kota Makassar.¹⁹
3. **Naswar. A (2011)** meneliti tentang pengaruh pelatihan terhadap produktivitas kerja pegawai pada kantor BAPPEDA SUL-SEL. hasil yang diperoleh dalam penelitian ini menunjukkan bahwa pelatihan dapat berpengaruh terhadap peningkatan produktivitas kerja karyawan pada PT. Badan Perencanaan Pembangunan Daerah Sul-Sel (BAPPEDA).²⁰

H. Kerangka Pikir

Perusahaan PTP. NUSANTARA XIV (Persero) PG. CAMMING yang berlokasi di Desa Wanuwaru, Kecamatan Libureng Kabupaten Bone memberikan pelatihan guna meningkatkan kinerja karyawannya.

¹⁸ Ria Noviana, *Pengaruh Pelatihan Terhadap Produktivitas Karyawan* pada CV. Robi Motor Tanjung Tabalong Kalsel. (Skripsi S1: Universitas Brawijaya Malang, 2007)

¹⁹ St Azizah, *Pengaruh Pelatihan Terhadap Produktivitas Kerja Karyawan* pada PT. PDAM Kota Makassar, (Skripsi S1: UIN Alauddin Makassar, 2011).

²⁰ Naswar. A, *Pengaruh Pelatihan Terhadap Produktivitas Kerja Pegawai* pada kantor BAPPEDA SUL-SEL. (Skripsi S1: UIN Alauddin Makassar, 2011).

Untuk lebih jelasnya Kerangka Pikir dapat diuraikan dalam bentuk

Skema sebagai berikut :

Gambar 2.1
Skema Alur Rerangka Pikir

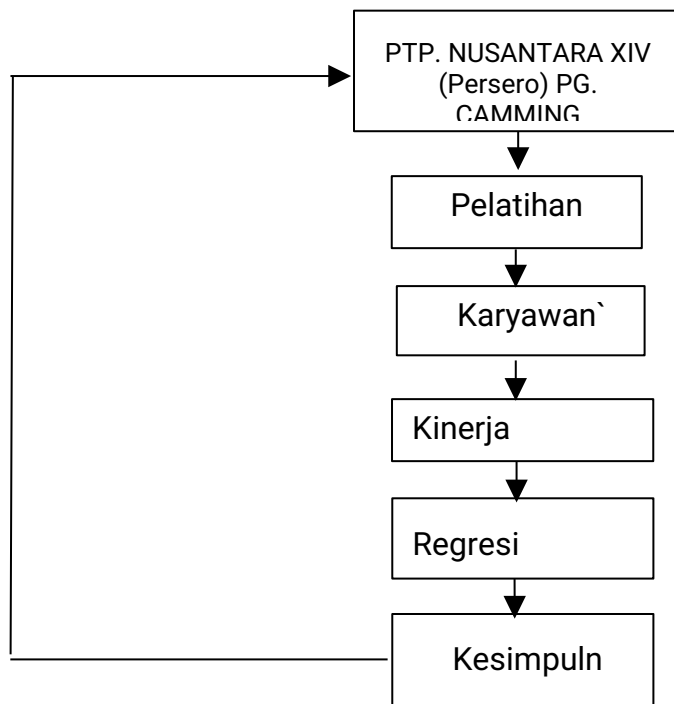

I. Hipotesis

Berdasarkan pada permasalahan yang dikemukakan sebelumnya dapat diajukan hipotesis, yaitu :

"Diduga bahwa, *Pelatihan yang dilakukan PTP. NUSANTARA XIV (Persero) PG. CAMMING Kecamatan Libureng Kabupaten Bone berpengaruh terhadap peningkatan kinerja Karyawan*"

BAB III

METODE PENELITIAN

A. Jenis Penelitian

Berdasarkan karakteristik masalah, jenis penelitian yang digunakan adalah penelitian deskriptif (*Descriptive Research*). Penelitian deskriptif merupakan penelitian terhadap masalah-masalah berupa fakta-fakta saat ini dari suatu populasi.²¹ Tujuan penelitian deskriptif adalah untuk menguji hipotesis atau menjawab pertanyaan yang berkaitan dengan curren status dari subjek yang diteliti yang umunnya berkaitan dengan opini, kejadian, atau prosedur. Metode pengumpulan data yang digunakan dalam penelitian ini adalah metode survei, yaitu teknik pengumpulan dan analisis data berupa opini dari subjek yang diteliti(responden) melalui tanya tanya-jawab.²²

B. Lokasi dan Waktu Penelitian

Penelitian ini dilakukan di Desa Wanawaru, Kec. Libureng, Kab. Bone dimana objek penelitian penulis adalah PTP. NUSANTARA XIV (Persero) PG. CAMMING. Sedangkan waktu penelitian dan penyusunan laporan ini selama 1 (Satu) bulan.

²¹Nur Indriantoro dan Bambang Supomo, *Metodologi Penelitian Bisnis : Untuk Akuntansi dan Manajemen* (yogyakarta: BPFE Yogyakarta, Edisi Kencana, 1999), h. 26

²²*Ibid.*

C. Jenis dan Sumber Data

Jenis data yang digunakan dalam penelitian ini yaitu data subyek. Data subyek adalah jenis data penelitian yang berupa opini, sikap, pengalaman atau karakteristik dari seseorang atau sekelompok orang yang menjadi subjek penelitian (responden).²³ Adapun sumber datanya yang dibagi menjadi dua jenis yaitu:

1. Data primer

Data primer yang digunakan dalam penelitian ini adalah data yang langsung diperoleh dari hasil wawancara atau kuesioner yang telah disebar kepada responden.

2. Data sekunder

Data sekunder dari penelitian ini adalah data-data yang diperoleh dari dokumen-dokumen yang dimiliki oleh perusahaan.

D. Metode Pengumpulan Data

Untuk memperoleh data sebagai bahan penelitian, penulis menggunakan beberapa metode pengumpulan data yaitu :

1. Angket atau Kuesioner, teknik pengumpulan data yang dilakukan dengan cara memberi seperangkat pertanyaan atau pernyataan

²³ *ibid*, h. 145.

tertulis kepada responden untuk dijawab²⁴.

2. *Interview* (Wawancara), yaitu teknik pengumpulan data dengan cara tanya jawab secara lisan dengan pihak-pihak yang berkaitan dengan penelitian ini.²⁵
3. Penelitian pustaka, yaitu penelitian yang dilakukan melalui penelaan buku-buku literatur yang relevan dengan topik dan masalah yang diteliti.

E. Populasi dan Sampel

1. Populasi

Populasi adalah wilayah generalisasi yang terdiri atas objek/subjek yang mempunyai kualitas dan karakteristik tertentu yang ditetapkan oleh peneliti untuk dipelajari dan kemudian ditarik kesimpulannya.²⁶ Populasi dalam penelitian ini adalah karyawan pabrik Gula Camming dengan jumlah karyawan 379 orang sehingga dengan jumlah sampel yang diambil pada penelitian ini sebanyak 20 orang.

2. Sampel

Sampel adalah bagian dari jumlah dan karakteristik yang dimiliki oleh populasi tersebut.²⁷ Teknik penarikan sampel ditentukan sebagai

²⁴Sugiyono, *Metode Penelitian Bisnis* (Bandung: Alfabeta, 2005), h. 135.

²⁵J. Supranto, *Metode Riset : Aplikasinya Dalam Pemasaran* (Jakarta: Rineka Cipta, 1997), h. 68.

²⁶Sugiyono, *op. cit.* h.72.

²⁷*Ibid*, h. 73.

berikut :²⁸

$$n = \frac{N}{Nd^2 + 1}$$

keterangan :

n = Jumlah sampel

N = Jumlah populasi

d² = Presisi yang ditetapkan

Teknik pengambilan sampel dalam penelitian ini adalah *non probability sampling*. *non probability sampling* adalah teknik sampling yang tidak memberikan kesempatan(peluang) pada setiap anggota populasi untuk dijadikan anggota sampel.²⁹ Teknik yang diambil dalam *non probabiliti sampling* yaitu teknik *purposive sampling*. *Purposive sampling* adalah teknik sampling yang digunakan jika peneliti mempunyai pertimbangan-pertimbangan tertentu di dalam pengambilan sampelnya atau penentuan sampel untuk tujuan tertentu.³⁰ Yang menjadi karakteristik dalam pengambilan sampel dalam penelitian ini yaitu karyawan pabrik Gula Camming yang mempunyai hasil kerja yang memuaskan bagi perusahaan.

²⁸Riduwan, *Belajar Mudah Penelitian Untuk Guru-Karyawan dan Peneliti Pemula* dengan kata pengantar Buchari Alma (Bandung: Alfabeta, 2008), h. 65.

²⁹*Ibid*, h. 61

³⁰*Ibid*, h. 63

F. Uji Kualitas Data

1. Uji validitas

Uji validitas digunakan untuk mengetahui sejauh mana alat ukur ketepatan dan kecermatan dalam melakukan fungsi ukurannya. Untuk mengukur validitas kuesioner yang diberikan kepada responden digunakan rumus korelasi bivariate Pearson :³¹

$$r = \frac{n(\sum XY) - (\sum X \cdot \sum Y)}{\sqrt{(n(\sum X^2) - (\sum X)^2)(n(\sum Y^2) - (\sum Y)^2)}}$$

Keterangan :

r = angka korelasi

X = skor tiap butir pertanyaan

Y = skor total

n = jumlah sampel

Tarasfig nifikansi ditentukan 5%. Jika diperoleh hasil korelasi yang lebih besar dari table pada tarafsignifikansi 0,05 berarti butir pertanyaan tersebut valid.

2. Uji reabilitas

Uji reabilitas adalah merujuk pada suatu pengertian bahwa suatu instrument cukup dapat dipercaya untuk digunakan sebagai alat pengumpul data karena instrument tersebut sudah baik. Apabila datanya memang benar sesuai dengan kenyataan, maka berapa kali pun diambil

³¹Suharsimi Arikunto, *Prosedur Penelitian : Suatu Pendekatan Praktik* (Jakarta: Rineka Cipta, Edisi Rivisi VI), h. 170

tetap akan sama. Reabilitas menunjuk pada tingkat keterandalan sesuatu. Reabilitas artinya dapat dipercaya, jadi dapat diandalkan. Untuk mengukur reabilitas alat pengukur digunakan teknik *Alpha Cronbach* dengan rumus³²:

$$r_{ii} = \left[\frac{k}{k-1} \right] \left[1 - \frac{\sum \sigma b^2}{\sigma t^2} \right]$$

Keterangan:

r_{ii} = Reliabiliti esinstrumen

k = Banyaknya Butiran pertanyaan atau banyaknya soal

$\sum \sigma b^2$ = Jumlah variants butiran

σt^2 = variants totalz

G. Definisi Operasional

Draft skripsi ini berjudul "Pengaruh Pelatihan terhadap Kinerja Karyawan pada PTP Pabrik Gula Camming di Kec. Libuteng Kab. Bone".

Untuk menghindari kesalahpahaman dalam menginterpretasikan judul penelitian ini sekaligus memudahkan pemahaman dan menyamakan persepsi antara pembaca dan penulis terhadap judul, maka penulis terlebih dahulu mengemukakan pengertian yang sesuai dengan variabel dalam judul ini, sehingga tidak menimbulkan kesimpangsiuran dalam pembahasan selanjutnya. Maka penulis akan mengemukakan pengertian

³² Duwi Priyanto, *Mandiri Belajar SPSS : Untuk Analisis Data dan Uji Statistik* (Yogyakarta: Mediakom), h. 25.

yang dianggap perlu pada judul tersebut, yaitu sebagai berikut:

1. Pelatihan adalah wadah lingkungan bagi karyawan, di mana mereka memperoleh atau mempelajari sikap, kemampuan, keahlian, pengetahuan, dan perilaku spesifik yang berkaitan dengan pekerjaan.
2. Kinerja karyawan adalah hasil pekerjaan yang mempunyai hubungan kuat dengan tujuan strategi organisasi, kepuasan konsumen dan memberikan kontribusi pada ekonomi.
3. Pabrik Gula Camming merupakan salah satu unit produksi PTP Nusantara XIV (persero), namun berdasarkan surat Menteri BUMN No. s-702/MBU/2007 sejak 1 Oktober 2007 PTPN XIV (persero) bekerja sama dengan PT. Rajawali Nusantara Indonesia (persero) dalam rangka peningkatan kinerja pabrik gula dengan membentuk suatu badan pengelola 3 unit pabrik gula milik PTPN XIV (persero) yang disebut BPPG – PTPN XIV.

BAB IV

HASIL PENELITIAN

A. Gambaran Perusahaan

1. Sejarah perusahaan

PTP XX (Persero) bekerja sama dengan PT.Tania Jakarta dan Victorias Milling Company, Inc, Philippines, melakukan studi kelayakan proyek pabrik gula Camming Sulawesi Bone mengeluarkan SK No. 84/DnY/Kpts/v/1991 tertanggal 18 Mei 1981 yang memutuskan lokasi untuk perkebunan tebu seluas 9.000 Hektar. Setelah Disrvey hanya 7.200 Hektar yang layak ditanami tebu dan sisanya dapat digunakan sebagai permukiman penduduk, Infrastruktur, Kompleks, Pabrik, dan Lain sebagainya.

Pabrik Gula Camming Resmi Dibangun dengan ditandai dengan keluarnya SK Mentan No. 668/Kpta/Org/1981 tanggal 11 Agustus 1981 yang bertujuan untuk Memenuhi sebuhan Gula dalm Negri. Untuk mencapainya maka PTP XX (Persero) selaku SK melakukan penanaman tebu di Wilayah Camming.

Berdasarkan peraturan No. 5 Tahun 1991 dan SK Mentri Keuangan RI No. 951/KMK=013/1991. Dibentuk PTP XXXII(Persero)

yang berkedudukan di Ujung Pandang untuk mengelola Pabrik-pabrik Gula di Sulawesi Selatan, yang terdiri Pabrik Gula Bone, Pabrik Takkalar, dan Pabrik Gula Camming.

Berdasarkan SK Menteri Pertanian RI No. 361/KPTS/07. 210/1991 tanggal 9 Mei 1994 dilakukan Restrukturisasi BUMN Sector pertanian. Kemudian PTP XXX (Persero) merupakan Badan Usaha Group Sulawesi-Maluku yaitu : PTP XXXII (Persero) dan Bina Mulya Ternak.

Pada tanggal 11 Maret 1996 dibentuk PTP Nusantara XIV (Persero) dengan Akta Notaris Harun Kamil SH No. 47 tanggal 11 Maret 1996 yang didasari Surat Keputusan :

- a. Peraturan Pemerintah RI No. 19 tahun 1996 tanggal 4 Februari 1996
- b. Menteri Keuangan RI No. 173/KMK. 016 tanggal 11 Maret 1996
- c. Menteri pertanian RI No. 334/Kpts/KP. 510/94 tanggal 3 Mei 1994

Hingga saat ini Pabrik Gula Camming merupakan salah satu unit Produksi PTP Nusantara XIV (Persero).

2. Visi dan Misi perusahaan

Untuk mengarahkan kegiatan dalam mencapai tujuan

perusahaan dengan maksimal, PTP Nusantara XIV (perseo) Pabrik Gula Camming Kecamatan Libureng Kabupaten Bone mempunyai Visi dan Misi yaitu:

a. Visi

Menjadi Perusahaan Agribisnis berbasis perkebunan yang terkemuka di Indonesia yang tumbuh dan berkembang bersama mitra.

b. Misi

- 1) Berkomitmen menghasiklan produk Berbasis bahan baku yang berdaya saing tinngi untuk pasar domestic dan internasional.
- 2) Mendedikasikan Pelayanan Kesehatan kepada masyarakat umum dan Perkebunan demi terciptanya hidup sehat.

3. Struktur organisasi

Struktur organisasi dalam suatu perusahaan bertujuan untuk menunjukkan hubungan antara atasan dengan bawahan sehingga jelas kedudukan dan tanggung jawab dari tiap-tiap bagian dari satu kesatuan yang teratur. Struktur Pabrik Gula Camming, dapat dilihat pada gambar 4.1 sebagai berikut :

Gambar 4. 1

Struktur Organisasi Pabrik Gula Camming

Sumber: PTP PG. CAMMING

Pembagian Tugas Pabrik Gula Camming

Adapun tugas dan tanggung jawabnya adalah sebagai berikut :

a. Administratur

- 1) Sebagai pemimpin, mengendalikan dan mengkoordinisir secara fisik pelaksanaan tugas bagian tata usaha dan keuangan.

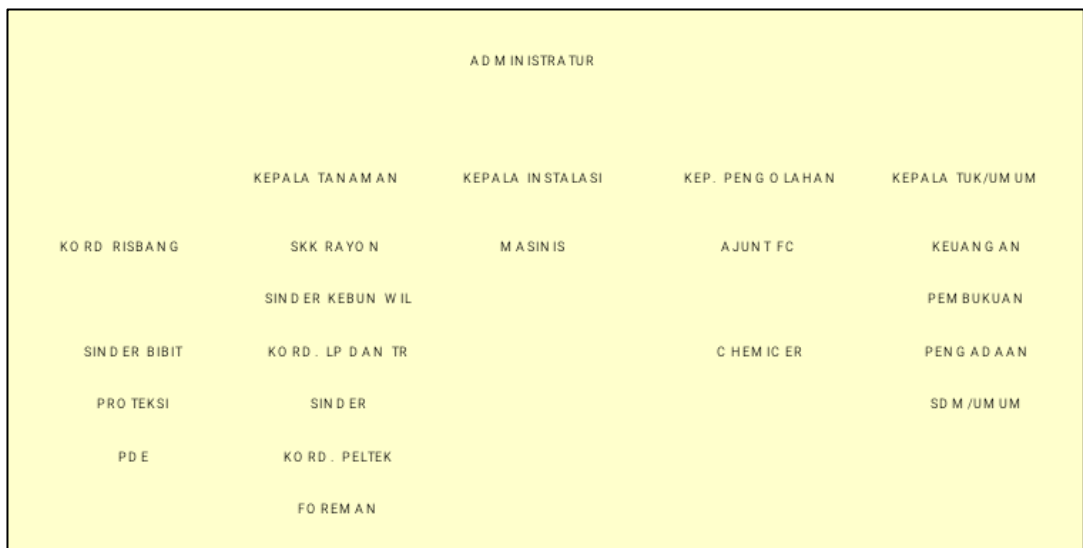

- 2) Merencanakan dalam pengolahan perusahaan sesuai yang digariskan oleh direksi.

b. Kepala Tanaman

- 1) Melaksanakan kebijakan dan rencana kerja yang ditetapkan oleh Administrasi dibidang tanaman dan tebang.
- 2) Membantu secara aktif Administratur dalam menyusun rencana kerja dan rencana anggaran belanja di bidang pabrik gula Camming.
- 3) Bertanggung jawab atas kelancaran tanaman dari segi produksi yang berguna.

c. Kepala Instalasi

- 1) Menjalankan kebijakan dan rencana kerja yang ditetapkan oleh administrasi dibidang Instalasi Pabrik Gula Camming.
- 2) Membantu secara aktif Administratur dalam menyusun rencana kerja dan anggaran belanja dibidang instalasi di pabrik gula Camming.
- 3) Bertanggung jawab atas kelancaran instalasi yang sebagai mana mestinya.

d. Kepala Pengolahan

- 1) Memimpin, merencanakan serta mengawasi semua pelaksanaan dan kegiatan dibidang pengolahan sesuai kebijakan dan rencana kerja yang telah ditetapkan Administrasi dan direksi.
- 2) Bertanggung jawab atas fungsi pengolahan tebu ditimbang sampai menjadi gula.

e. Tata Usaha dan Keuangan

- 1) Menjalankan Kebijakan dan rencana kerja yang telah ditetapkan

oleh Administratur dalam bidang tata usaha dan keuangan sesuai yang telah digariskan oleh direksi yang berguna dengan hasil yang lebih baik.

2) Bertanggung jawab atas dana atau keuangan

4. Tempat dan Kedudukan Perusahaan

Tempat kedudukan perusahaan dimana kami mengadakan penelitian selama \pm 1 bulan (satu bulan). Berlokasi di Desa Wanuwawaru Kecamatan Libureng Kabupaten Bone. 170 Km dari ibu kota propinsi dan 85 Km dari ibu kota Kabupaten.

5. Bentuk dan Badan Hukum Perusahaan

Bentuk dan badan hukum perusahaan adalah PTP Nusantara XXI (Perseroan) yang merupakan Badan Usaha Milik Negara (BUMN) yang bergerak sebagai Pabrik Gula dalam Negri.

B. Karakteristik Responden Penelitian

1. Deskripsi Usia Responden

Berdasarkan data penelitian yang dilakukan dari penyebaran angket maka diperoleh data tentang umur karyawan pabrik gula camming yang dapat dilihat pada tabel berikut:

Tabel 4. 1
Distribusi Umur Responden Penelitian

No	Rentang Umur	Frekuensi	Persentase(%)
1.	30 – 39	2	10%
2.	40 – 49	15	75%
3.	50 - 59	3	15%
	Jumlah	20	100%

Sumber : Data Primer Olahan September 2012

Berdasarkan tabel 4.2 di atas menunjukkan bahwa sebagian besar karyawan pabrik gula camming memiliki tingkatan umur antara 40 - 49 tahun yaitu sebanyak 15 orang responden sedangkan yang paling kecil memiliki tingkat umur 30 - 39 tahun sebanyak 2 orang responden.

2. Deskripsi Jenis Kelamin Responden

Berdasarkan data penelitian yang dilakukan dari penyebaran angket maka diperoleh data tentang jenis kelamin karyawan pabrik gula camming yang dapat dilihat pada tabel berikut:

Tabel 4. 2

Distribusi Jenis Kelamin Responden Penelitian

No.	Jenis Kelamin	Frekuensi	Persentase
1.	Pria	18	90%
2.	Perempuan	2	10%
	Jumlah	20	100%

Sumber : Data Primer Olahan September 2012

Berdasarkan data pada tabel 4.3 di atas menunjukkan bahwa sebagian besar karyawan pabrik gula camming memiliki jenis kelamin laki-laki sebanyak 18 orang responden dan sedang yang paling kecil yaitu berjenis kelamin perempuan sebanyak 2 orang responden.

3. Deskripsi Pendidikan Terakhir Responden

Berdasarkan data penelitian yang dilakukan dari penyebaran angket maka diperoleh data tentang Pendidikan Terakhir karyawan pabrik gula camming yang dapat dilihat pada tabel berikut:

Tabel 4. 3
Distribusi Pekerjaan Responden Penelitian

No.	Pendidikan	Frekuensi	Persentase
1.	SMA sederajat	13	65%
2.	Diploma	2	10%

3.	S1	5	25%
	Jumlah	20	100%

Sumber : Data Primer Olahan September 2012

Berdasarkan data pada tabel 4.4 menunjukkan bahwa sebagian besar karyawan pabrik gula camming memiliki pendidikan terakhir SMA sederajat yaitu 13 orang responden dan yang paling kecil memiliki pendidikan terakhir diploma yaitu sebanyak 2 orang responden.

C. Hasil Pernyataan Responden

1. Pelatihan (X)

Mengenai jawaban responden terhadap variabel pelatihan (X) yang dilihat dari hasil kuisisioner yang telah diisi dapat dilihat pada tabel berikut :

Tabel 4. 4
Distribusi Jawaban Responden Variabel pelatihan(X)

No	Pertanyaan	Penilaian	Frekuensi	Persentase
1.	Pelatihan menjadi kebutuhan bagi pegawai.	SS(5)	17	85%
		ST(4)	3	15%
		RG(3)	-	-

		TS(2)	-	-
		STS(1)	-	-
2.	Latihan dilakukan untuk memberikan dasar-dasar pengetahuan.	SS(5)	15	75%
		ST(4)	5	25%
		RG(3)	-	-
		TS(2)	-	-
		STS(1)	-	-
3.	Tenaga kerja yang berpengetahuan tinggi akan lebih baik dan akan lebih sedikit berbuat kesalahan dalam organisasi.	SS(5)	16	80%
		ST(4)	4	20%
		RG(3)	-	-
		TS(2)	-	-
		STS(1)	-	-
4	Kerja keras juga membutuhkan kecerdasan untuk mencapai hasil yang maksimal.	SS(5)	11	55%
		ST(4)	8	40%
		RG(3)	1	5%

		TS(2)	-	-
		STS(1)	-	-
5	Setiap karyawan harus memiliki keterampilan dalam bekerja yang dapat diperoleh dari pelatihan.	SS(5)	12	60%
		ST(4)	8	40%
		RG(3)	-	-
		TS(2)	-	-
		STS(1)	-	-

Sumber : Data Primer Olahan september 2012

Berdasarkan tabel 4.5 di atas, menunjukkan bahwa responden sangat setuju Pelatihan menjadi kebutuhan bagi pegawai.. Hal ini ditunjukkan dengan mayoritas responden menjawab sangat setuju sebanyak 17 resopnden(85%) dan setuju sebanyak 3 responden(15%). Responden juga menyatakan sangat setuju bahwa Latihan dilakukan untuk memberikan dasar-dasar pengetahuan. yang ditunjukkan dari jawaban responden terbanyak dengan jumlah 15 responden(75%). Mengenai Tenaga kerja yang berpengetahuan tinggi akan lebih baik dan akan lebih sedikit berbuat kesalahan dalam organisasi., mayoritas responden

menyatakan sangat setuju dengan jumlah responden sebanyak 16 orang(80%). Responden juga menyatakan sangat setuju bahwa Kerja keras juga membutuhkan kecerdasan untuk mencapai hasil yang maksimal dengan jumlah responden terbanyak yaitu 11 orang(55%). Berdasarkan kuesioner responden juga sangat setuju Setiap karyawan harus memiliki keterampilan dalam bekerja yang dapat diperoleh dari pelatihan dengan jumlah responden terbanyak yaitu 12 orang.

2. Kinerja Karyawan (Y)

Mengenai jawaban responden terhadap variabel kinerja karyawan(Y) yang dilihat dari hasil kuisisioner yang telah diisi dapat dilihat pada tabel berikut :

Tabel 4. 5
Distribusi Jawaban Responden Variabel Presentasi(X2)

No	Pertanyaan	Penilaian	Frekuensi	Persentase
1.	Kinerja kerja karyawan mengalami peningkatan setelah dilakukan pelatihan.	SS(5)	16	80%
		ST(4)	4	20%

		RG(3)	-	-
		TS(2)	-	-
		STS(1)	-	-
2.	Peningkatan kinerja kerja karyawan akan meningkatkan keuntungan perusahaan.	SS(5)	15	75%
		ST(4)	5	25%
		RG(3)	-	-
		TS(2)	-	-
		STS(1)	-	-
3.	Perusahaan meningkatkan kinerja karyawannya dengan memberikan pelatihan kepada karyawannya.	SS(5)	11	55%
		ST(4)	9	45%
		RG(3)	-	-
		TS(2)	-	-
		STS(1)	-	-
4	Perusahaan mengharapkan setiap karyawannya memiliki	SS(5)	13	65%
		ST(4)	7	35%

	kinerja yang terus meningkat.	RG(3)	-	-
		TS(2)	-	-
		STS(1)	-	-
5	Perusahaan selalu memperhatikan peningkatan kinerja karyawannya.	SS(5)	14	70%
		ST(4)	6	30%
		RG(3)	-	-
		TS(2)	-	-
		STS(1)	-	-

Sumber : Data Primer Olahan September 2012

Berdasarkan tabel 4.6 di atas, menunjukkan bahwa responden sangat setuju Kinerja kerja karyawan mengalami peningkatan setelah dilakukan pelatihan, hal ini dilihat dari jawaban responden terbanyak sebanyak 16 responden(80%). Responden juga dominan menyatakan sangat setuju Peningkatan kinerja kerja karyawan akan meningkatkan keuntungan perusahaan dengan jumlah responden 15 orang(75%). Responden juga sangat setuju Perusahaan meningkatkan kinerja karyawannya dengan memberikan pelatihan kepada karyawannya. Hal ini ditunjukkan

dari jawaban responden terbanyak sebanyak 11 responden(55%). Responden berpendapat sangat setuju bahwa perusahaan mengharapkan setiap karyawannya memiliki kinerja yang terus meningkat dengan jumlah responden terbanyak yaitu 13 orang(65%). Dari hasil kuesioner responden juga sangat setuju perusahaan selalu memperhatikan peningkatan kinerja karyawannya. Hal ini ditunjukkan dengan jumlah responden terbanyak yaitu sebanyak 14 Orang(70%).

D. Pengujian Instrumen

1.

Uji

Validitas

Penelitian yang menggunakan instrumen berupa kuesioner, uji validitas digunakan untuk melihat seberapa besar kemampuan pertanyaan dapat mengetahui jawaban responden. Semakin tinggi tingkat validitas suatu alat ukur, semakin tepat pula alat ukur tersebut mengukur. Teknik korelasi yang digunakan adalah korelasi *bivariate paerson* dengan pengujian dua arah (*two tailed test*). Data diolah dengan bantuan program *SPSS for Windows release 16.0* dan hasil olah data dapat dilihat pada tabel 4.6 sebagai berikut :

Tabel 4. 6
Hasil Uji Validitas Data

Variabel		R _{hitung}	R _{tabel} α=5%	Sig.	keterangan
Pelatihan(X)	Pertanyaan 1	0,685	0,444	0,001	Valid
	Pertanyaan 2	0,565	0,444	0,009	Valid
	Pertanyaan 3	0,734	0,444	0,000	Valid
	Pertanyaan 4	0,717	0,444	0,000	Valid
	Pertanyaan 5	0,666	0,444	0,001	Valid
Kinerja	Pertanyaan 1	0,533	0,444	0,015	Valid
	Pertanyaan 2	0,616	0,444	0,004	Valid

Karyawan(Y)	Pertanyaan 3	0,521	0,444	0,01 8	Valid
	Pertanyaan 4	0,551	0,444	0,01 2	Valid
	Pertanyaan 5	0,779	0,444	0,00 0	0.000

Sumber : Data Primer Olahan september 2012

Dari Tabel 4.7 di atas dapat dilihat bahwa semua nilai r hitung tiap pertanyaan lebih besar dari r tabel ($\alpha = 0,05, n-2$) dengan nilai signifikan $< \alpha$. Pada uji validitas variabel dinyatakan valid apabila nilai r hitung $> r$ tabel.³³ Dengan demikian, tiap-tiap pertanyaan dinyatakan valid sehingga dapat disimpulkan bahwa pertanyaan tersebut dapat digunakan untuk mengukur variabel pelatihan dan kinerja karyawan yang semuanya siap untuk dianalisis.

2. Uji Reliabilitas

Uji reliabilitas digunakan untuk mengetahui sejauh mana suatu alat pengukur dapat dipercaya atau dapat diandalkan dan tetap konsisten jika dilakukan dua kali pengukuran atau lebih pada

³³ Yohanes Anton Nugroho, *It's Easy Olah Data Dengan SPSS*, (Cet. Pertama, Yogyakarta : Skripta Media Creative, 2011), h. 24.

kelompok yang sama dengan alat ukur yang sama. Pengujian *Cronbach Alpha* digunakan untuk menguji tingkat keandalan (*reliability*) dari masing-masing angket variabel. Apabila nilai Cronbach Alpha semakin mendekati 1 mengidentifikasikan bahwa semakin tinggi pula konsistensi internal reliabilitasnya. Hasil uji reliabilitas selengkapnya dapat ditunjukkan dalam tabel 4.8:

Tabel 4. 7
Hasil Uji Reliabilitas

<i>Alpha Cronbach</i>	N
0,814	10

Sumber: Data Primer Olahsan September 2012

Hasil uji reliabilitas memperoleh nilai koefisien reliabilitas (r_{hitung}) yang lebih besar dari 0,6 (r_{tabel}). Sesuai dengan pernyataan dinyatakan reliabel (handal) jika nilai *Cronbach Alpha* lebih besar dari 0,6.³⁴ Jadi dapat dinyatakan bahwa seluruh pernyataan dalam kuesioner adalah reliabel (dapat diandalkan).

E. Analisis Data

³⁴ *Ibid.*, hal.33.

1. Analisis Regresi Linier Berganda

Analisis regresi dalam penelitian ini digunakan untuk menguji Pengaruh Pengaruh pelatihan terhadap kinerja karyawan pada pabrik gula camming. Kec. Libureng Kab. Bone Penyelesaian model regresi linier sederhana dilakukan dengan bantuan *Program SPSS for Windows Release 16.0* dan perhitungan selengkapnya dapat dilihat pada tabel 4.9 sebagai berikut:

Tabel 4. 8
Hasil Analisis Regresi Linier Berganda

Variabel	B	t _{hitung}	t _{tabel}	sig.
Konstan	5,200			
Pelatihan	0,777	7,701	2,100	0,000

Sumber: Data Primer Olahan September 2012

Dari hasil analisis regresi di atas, maka dapat disusun persamaan sebagai berikut:

$$Y = 5,200 + 0,777X$$

- Konstanta(a) = 5,200, artinya apabila variabel bebas yaitu pelatihan(X) dianggap konstan, maka nilai variabel kinerja karyawan(Y) konstan 5,200.
- Pelatihan(b1) = 0,777, artinya apabila variabel pelatihan(X) mengalami peningkatan satu satuan, maka variabel kinerja karyawan(Y) akan meningkat sebesar 0,777 satuan dengan

asumsi variabel yang lainnya dianggap konstan.

2. Koefisien Determinasi (R^2)

Koefisien determinasi menyatakan persentase total variasi dari variabel dependen yang dapat dijelaskan Hasil koefisien determinasi dalam penelitian ini dapat dilihat pada tabel 4.10 sebagai berikut:

Tabel 4. 9
Hasil Koefisien Determinasi

Model	R	R Square	Adjusted R square
1.	0,876	0,767	0,738

Sumber : Data Primer Olahan September 2012

Koefisien determinasi digunakan untuk menghitung besarnya pengaruh atau kontribusi variabel bebas terhadap variabel terikat. Dari analisis pada Tabel 4.10 diperoleh hasil R^2 (koefisien determinasi) sebesar 0,767. Artinya bahwa 76,7% variabel kinerja karyawan akan dipengaruhi oleh variabel bebasnya, yaitu pelatihan. Sedangkan sisanya 23,3%(100-76,7) variabel kinerja karyawan akan dipengaruhi oleh variabel-variabel yang lain yang tidak dibahas

dalam penelitian ini.

3. Pengujian Hipotesis (Uji t)

Pengujian hipotesis dalam penelitian ini menggunakan uji t (pengaruh secara individual). Pengujian ini dimaksudkan untuk mengetahui signifikansi dari pengaruh variabel independen terhadap variabel dependen secara individual. Pengujian nilai t dilakukan dengan dua sisi yang digunakan untuk menguji hipotesis. Hasil pengujian diperoleh dari test signifikansi dengan program *SPSS for Windows Release 16.0*. Adapun hasil uji t dapat dilihat pada tabel 4.8.

Hasil uji t dapat menunjukkan bahwa variabel Pelatihan memiliki nilai $t_{hitung} = 7,701$ dengan nilai $p=0,000$, sedangkan t_{tabel} pada taraf signifikansi 5% adalah = 2,100. Dikarenakan $t_{hitung} > t_{tabel}$ ($7,701 > 2,100$) dengan $sig.<0,05$, maka H_0 ditolak. Artinya pelatihan berpengaruh terhadap kinerja karyawan.

BAB V

PENUTUP

A. Kesimpulan

Berdasarkan hasil penelitian, maka dapat diambil suatu kesimpulan sebagai berikut :

1. Dari hasil uji-t menunjukkan adanya pengaruh yang signifikan antara pengaruh pelatihan terhadap kinerja karyawan pada pabrik

gula Camming Kecamatan Libureng Kabupaten Bone terbukti bahwa determinasi sebesar 76,7% di jelaskan oleh variabel pelatihan, sedangkan sekitar 23,3% lainnya dapat dijelaskan oleh variabel lain diluar penelitian.

2. Adapun kendala-kendala yang dihadapi oleh PTP Pabrik Gula. Camming di Kecamatan Libureng Kabupaten Bone adalah sebagai beriku dalam melaksanakan pelatihan antarlain sebagaiberikut:
 - a. Waktu
 - b. Tempat
 - c. *Vinancial*(Pendanaan)
 - d. Fasilitas

B. Saran

Saran yang dapat diajukan berdasarkan simpulan di atas adalah :

1. Perusahaan sebaiknya meningkatkan kegiatan pelatihan sebagai salah satu strategi yang tepat untuk mencapai tujuan perusahaan karena berdasarkan hasil penelitian pelatihan mampu mempengaruhi kinerja karyawan.
2. Perusahaan sebaiknya lebih mempertegas kegiatan pelatihan yang dilaksanakan agar semua karyawan mengikuti program ini tanpa terkecuali.
3. Karyawan sebaiknya menanamkan kesadaran diri untuk perlu

mengikuti pelatihan yang diadakan perusahaan agar bisa meningkatkan kinerja kerja.

DAFTAR PUSTAKA.

Arikunto, Suharsimi. *Prosedur Penelitian: suatu pendekatan praktik*. Jakarta: Rineka cipta.

Sjafri Mangkuprawira, *Manajemen Sumber Daya Manusia*, Jakarta : Ghalia Indonesia, 2002.

Ike Kusdyah Rachawati. *Manajemen sumber daya manusia*. Yogyakarta: ANDI, 2008.

Hutabarat.J. *Pengantar Manajemen Strategik Kontemporer*. Juni 2007. (Di akses 30 juli 2011).

McKenna & Beech, *The Essence of Manajemen Sumber Daya Manusia*, Yogyakarta: ANDI and Pearson Education Asia Pte. Ltd., 2000.

Oemar Hamalik, *Manajemen Sumber Daya Manusia*. Jakarta: Bumi Aksara, 2001.

Robert L. Mathis dan Jhon H. Jackson, *Human Resource Management*, Jakarta,: Salemba Empat, 2009.

Muchdarsyah sinungan, 2003, *Produktivitas: Apa dan bagaimana*, Penerbit PT. Bumi aksar, Jakarta.

Edy sutrisno, 2009, *Manajemen Sumber Daya Manusia*, Penerbit perpust PT. Bumi aksara, Jakarta.

Sedarmayanti, *Manajemen Sumber Daya Manusia*. Bandung: PT. Refika Aditama, 2007.

Nitisemito, Alex S, *Manajemen Sumber Daya Manusia*, Jakarta: Penerbit Binaman Pustaka, 1998.

Ria Noviana, *Pengaruh Peltihan Terhadap Produktivitas Karyawan pada CV. Robi Motor Tanjung Tabalong Kalsel*. (Skripsi S1: Universitas Brawijaya Malang, 2007).

St Azizah, *Pengaruh Pelatihan Terhadap Produktivitas Kerja Karyawan*

- pada PT. PDAM Kota Makassar, (Skripsi S1: UIN Alauddin Makassar, 2011).
- Naswar. A, *Pengaruh Pelatihan Terhadap Produktivitas Kerja Pegawai pada kantor BAPPEDA SUL-SEL*. (Skripsi S1: UIN Alauddin Makassar, 2011).
- Jerome , Paul J. *Mengevaluasi Kinerja Karyawan*. Jakarta: PPM, 2001.
- Nawawi, Hadari. *Metode Penelitian Bidang Sosial*. Yogyakarta: Universitas Gajah Mada Pers, 2006.
- Nur indrianto dan Bambang S. *Metodologi Penelitian Bisnis: untuk Akuntansi dan manajemen*. Yogyakarta: BPFE, 1999.
- Payaman, J. Simanjuntak. *Manajemen dan Evaluasi Kinerja*. Jakarta: LPF UI, 2011.
- Prianto, Duwi. *Mandiri Belajar SPSS: untuk Analisis Data dan Uji Statistik*. Yogyakarta: Mediakom.
- Riduwan. *Belajar mudah penelitian untuk guru-karyawan dan peneliti pemula*. Bandung: Alfabeta, 2008.
- Sugiono. *Metode Penelitian Bisnis*. Bandung: Alfabeta, 2005.
- Supranto, J. *Metode Riset: Aplikasinya dalam pemasaran*. Jakarta: Rineka cipta, 1997.
- Universitas Islam Negeri Makassar, *Pedoman Penulisan Karya Tulis Ilmiah*, Makassar Alauddin Pers, 2009.
- Umar , Husein. *Riset Sumber Daya Manusia*. Jakarta: Gramedia, 1998.
- Yaslin Ilyas, *Kinerja: teori, penilaian, dan penelitian*. Jakarta: Pusat Kajian Ekonomi Kesehatan FKMUI, 2002.
- Yohanes Anton Nugroho, *It's Easy Olah Data Dengan SPSS*, Yogyakarta : Skripta Media Creative, 2011.

LAMPIRAN-LAMPIRAN

KUISIONER

Tujuan dari kuisisioner ini adalah untuk membantu penulis dalam mengumpulkan data sebagai bahan penelitian, sehingga penulis dapat menyelesaikan tugas akhir dari program strata satu di fakultas Syariah Universitas Islam Negeri Alauddin Makassar.

Isilah jawaban pertanyaan dibawah ini :

KARAKTERISTIK RESPONDEN

Nama :
Alamat :
Umur : Tahun
Jenis kelamin : Laki-laki Perempuan
Pendidikan terakhir : SMA sederajat diploma S1 S2 S3

Penilaian:

Penilaian dilakukan menggunakan skala interval 5 titik yang terdiri dari

SS = Sangat Setuju (5)

ST = Setuju (4)

RG = Ragu-ragu/Netral (3)

TS = Tidak Setuju (2)

STS = Sangat Tidak Setuju (1)

Berilah tanda \surd (contreng) sesuai penilaian Saudara.

No	Pernyataan	Sangat Setuju	Setuju	Ragu-ragu	Tidak Setuju	Sangat Tidak Setuju
		SS	ST	RG	TS	STS
	PELATIHAN					
1	Pelatihan menjadi kebutuhan bagi					

No	Pernyataan	Sangat Setuju	Setuju	Ragu-ragu	Tidak Setuju	Sangat Tidak Setuju
	pegawai					
2	Latihan dilakukan untuk memberikan dasar-dasar pengetahuan					
3	tenaga kerja yang berpengetahuan tinggi akan lebih baik dan akan lebih sedikit berbuat kesalahan dalam organisasi.					
4	Kerja keras juga membutuhkan kecerdasan untuk mencapai hasil yang maksimal					
5	Setiap karyawan harus memiliki keterampilan dalam bekerja yang dapat diperoleh dari pelatihan					
	KINERJA					
1	Kinerja kerja karyawan mengalami peningkatan setelah dilakukan pelatihan					
2	Peningkatan kinerja kerja karyawan akan meningkatkan keuntungan perusahaan					
3	Perusahaan meningkatkan kinerja karyawannya dengan memberikan pelatihan kepada karyawannya					
4	Perusahaan mengharapkan setiap karyawannya memiliki kinerja yang terus meningkat					
5	Perusahaan selalu memperhatikan peningkatan kinerja karyawannya					

FREQUENCIES VARIABLES=px1 px2 px3 px4 px5 py1 py2 py3 py4 py5

/ORDER=ANALYSIS.

Frequencies

Statistics

	px1	px2	px3	px4	px5	py1	py2	py3	py4	py5
N Valid	20	20	20	20	20	20	20	20	20	20
Missing	0	0	0	0	0	0	0	0	0	0

Frequency Table

px1

		Frequency	Percent	Valid Percent	Cumulative Percent
Valid	setuju	3	15.0	15.0	15.0
	sangat setuju	17	85.0	85.0	100.0
	Total	20	100.0	100.0	

px2

		Frequency	Percent	Valid Percent	Cumulative Percent
Valid	setuju	5	25.0	25.0	25.0
	sangat setuju	15	75.0	75.0	100.0
	Total	20	100.0	100.0	

px3

px2

	Frequency	Percent	Valid Percent	Cumulative Percent
Valid setuju	4	20.0	20.0	20.0
sangat setuju	16	80.0	80.0	100.0
Total	20	100.0	100.0	

px4

	Frequency	Percent	Valid Percent	Cumulative Percent
Valid ragu-ragu/netral	1	5.0	5.0	5.0
setuju	8	40.0	40.0	45.0
sangat setuju	11	55.0	55.0	100.0
Total	20	100.0	100.0	

px5

	Frequency	Percent	Valid Percent	Cumulative Percent
Valid setuju	8	40.0	40.0	40.0
sangat setuju	12	60.0	60.0	100.0
Total	20	100.0	100.0	

py1

py1

	Frequency	Percent	Valid Percent	Cumulative Percent
Valid setuju	4	20.0	20.0	20.0
sangat setuju	16	80.0	80.0	100.0
Total	20	100.0	100.0	

py2

	Frequency	Percent	Valid Percent	Cumulative Percent
Valid setuju	5	25.0	25.0	25.0
sangat setuju	15	75.0	75.0	100.0
Total	20	100.0	100.0	

py3

	Frequency	Percent	Valid Percent	Cumulative Percent
Valid setuju	9	45.0	45.0	45.0
sangat setuju	11	55.0	55.0	100.0
Total	20	100.0	100.0	

py4

py4

	Frequency	Percent	Valid Percent	Cumulative Percent
Valid setuju	7	35.0	35.0	35.0
sangat setuju	13	65.0	65.0	100.0
Total	20	100.0	100.0	

py5

	Frequency	Percent	Valid Percent	Cumulative Percent
Valid setuju	6	30.0	30.0	30.0
sangat setuju	14	70.0	70.0	100.0
Total	20	100.0	100.0	

FREQUENCIES VARIABLES=umur jk p.terakhir

/ORDER=ANALYSIS.

Frequencies

Statistics

		umur	jk	p.terakhir
N	Valid	20	20	20
	Missing	0	0	0

Frequency Table

umur

		Frequency	Percent	Valid Percent	Cumulative Percent
Valid	30-39 tahun	2	10.0	10.0	10.0
	40-49 tahun	15	75.0	75.0	85.0
	50-59 tahun	3	15.0	15.0	100.0
	Total	20	100.0	100.0	

jk

		Frequency	Percent	Valid Percent	Cumulative Percent
Valid	laki-laki	18	90.0	90.0	90.0
	perempuan	2	10.0	10.0	100.0
	Total	20	100.0	100.0	

p.terakhir

	Frequency	Percent	Valid Percent	Cumulative Percent
Valid SMA sederajat	13	65.0	65.0	65.0
DIPLOMA	2	10.0	10.0	75.0
S1	5	25.0	25.0	100.0
Total	20	100.0	100.0	

RELIABILITY

/VARIABLES=px1 px2 px3 px4 px5 py1 py2 py3 py4 py5

/SCALE('ALL VARIABLES') ALL

/MODEL=ALPHA.

Reliability

Reliability Statistics

Cronbach's Alpha	N of Items
.814	10

REGRESSION

/DESCRIPTIVES MEAN STDDEV CORR SIG N

/MISSING LISTWISE

/STATISTICS COEFF OUTS BCOV R ANOVA

/CRITERIA=PIN(.05) POUT(.10)

/NOORIGIN

/DEPENDENT Y

/METHOD=ENTER X.

Regression

Descriptive Statistics

	Mean	Std. Deviation	N
kinerja	23.45	1.395	20
pelatihan	23.50	1.573	20

Correlations

		kinerja	pelatihan
Pearson Correlation	kinerja	1.000	.876
	pelatihan	.876	1.000
Sig. (1-tailed)	kinerja	.	.000
	pelatihan	.000	.
N	kinerja	20	20
	pelatihan	20	20

Variables Entered/Removed^b

Model	Variables Entered	Variables Removed	Method
1	pelatihan ^a	.	Enter

a. All requested variables entered.

b. Dependent Variable: kinerja

Model Summary

Model	R	R Square	Adjusted R Square	Std. Error of the Estimate
1	.876 ^a	.767	.754	.691

a. Predictors: (Constant), pelatihan

ANOVA^b

Model		Sum of Squares	df	Mean Square	F	Sig.
1	Regression	28.346	1	28.346	59.299	.000 ^a
	Residual	8.604	18	.478		
	Total	36.950	19			

a. Predictors: (Constant), pelatihan

b. Dependent Variable: kinerja

Coefficients^a

Model		Unstandardized Coefficients		Standardized Coefficients	t	Sig.
		B	Std. Error	Beta		
1	(Constant)	5.200	2.375		2.189	.042
	pelatihan	.777	.101	.876	7.701	.000

a. Dependent Variable: kinerja

Coefficient Correlations^a

Model		pelatihan	
1	Correlations	pelatihan	1.000
	Covariances	pelatihan	.010

a. Dependent Variable: kinerja

CORRELATIONS

/VARIABLES=px1 px2 px3 px4 px5 X

/PRINT=TWOTAIL NOSIG

/MISSING=PAIRWISE.

Correlations

Correlations

		px1	px2	px3	px4	px5	pelatihan
px1	Pearson Correlation	1	.081	.490 [*]	.355	.514 [*]	.685 ^{**}
	Sig. (2-tailed)		.735	.028	.125	.020	.001
	N	20	20	20	20	20	20
px2	Pearson Correlation	.081	1	.577 ^{**}	.293	.000	.565 ^{**}
	Sig. (2-tailed)	.735		.008	.210	1.000	.009
	N	20	20	20	20	20	20
px3	Pearson Correlation	.490 [*]	.577 ^{**}	1	.211	.357	.734 ^{**}
	Sig. (2-tailed)	.028	.008		.371	.122	.000
	N	20	20	20	20	20	20
px4	Pearson Correlation	.355	.293	.211	1	.345	.717 ^{**}

Correlations

	Sig. (2-tailed)	.125	.210	.371		.136	.000
	N	20	20	20	20	20	20
px5	Pearson Correlation	.514*	.000	.357	.345	1	.666**
	Sig. (2-tailed)	.020	1.000	.122	.136		.001
	N	20	20	20	20	20	20
pelatihan	Pearson Correlation	.685**	.565**	.734**	.717**	.666**	1
	Sig. (2-tailed)	.001	.009	.000	.000	.001	
	N	20	20	20	20	20	20

*. Correlation is significant at the 0.05 level (2-tailed).

** . Correlation is significant at the 0.01 level (2-tailed).

CORRELATIONS

/VARIABLES=py1 py2 py3 py4 py5 Y

/PRINT=TWOTAIL NOSIG

/MISSING=PAIRWISE.

Correlations

Correlations

		py1	py2	py3	py4	py5	kinerja
py1	Pearson Correlation	1	.289	.050	-.105	.491*	.533*
	Sig. (2-tailed)		.217	.833	.660	.028	.015
	N	20	20	20	20	20	20
py2	Pearson Correlation	.289	1	-.058	.061	.630**	.616**
	Sig. (2-tailed)	.217		.808	.800	.003	.004
	N	20	20	20	20	20	20

Correlations

py3	Pearson Correlation	.050	-.058	1	.390	.066	.521*
	Sig. (2-tailed)	.833	.808		.089	.783	.018
	N	20	20	20	20	20	20
py4	Pearson Correlation	-.105	.061	.390	1	.206	.551*
	Sig. (2-tailed)	.660	.800	.089		.384	.012
	N	20	20	20	20	20	20
py5	Pearson Correlation	.491*	.630**	.066	.206	1	.779**
	Sig. (2-tailed)	.028	.003	.783	.384		.000
	N	20	20	20	20	20	20
kinerja	Pearson Correlation	.533*	.616**	.521*	.551*	.779**	1
	Sig. (2-tailed)	.015	.004	.018	.012	.000	
	N	20	20	20	20	20	20

*. Correlation is significant at the 0.05 level (2-tailed).

**. Correlation is significant at the 0.01 level (2-tailed).