

**KONTRIBUSI INTI DAN PLASMA DALAM AGRIBISNIS
AYAM BROILER DENGAN POLA KEMITRAAN DI
KECAMATAN UJUNG LOE KABUPATEN BULUKUMBA**



Skripsi

*Diajukan untuk Memenuhi Salah Satu Syarat Meraih Gelar Sarjana Peternakan
Pada Jurusan Ilmu Peternakan Fakultas Sains dan Teknologi
UIN Alauddin Makassar*

Oleh :

AFDATUL SYAFRAN

6070011004

**JURUSAN ILMU PETERNAKAN
FAKULTAS SAINS DAN TEKNOLOGI
UIN ALAUDDIN MAKASSAR
2016**

PERNYATAAN KEASLIAN SKRIPSI

Mahasiswa yang bertandatangan di bawah ini adalah :

Nama : Afdatul Syafran
Nim : 60700111004
Tempat/tgl.Lahir : Bulukumba, 28 Juli 1992
Jurusan : Ilmu Peternakan
Fakultas : Sains dan Teknologi
Alamat : BTN Pelita Asri, Blok G Nomor 13
Judul : Kontribusi Inti dan Plasma Dalam Agribisnis Ayam
Broiler Dengan Pola Kemitraan Di Kec.Ujung Loe
Kab.Bulukumba

Menyatakan dengan sesungguhnya dan penuh kesadaran bahwa skripsi ini benar adalah hasil karya sendiri. Jika dikemudian hari skripsi ini terbukti merupakan duplikat, tiruan, plagiat, atau dibuat oleh orang lain, sebagian atau keseluruhan, maka skripsi dan gelar yang diperoleh karenanya batal demi hukum.

Samata-Gowa, Desember 2016

Penyusun

Afdatul Syafran
60700111004

PERSETUJUAN PEMBIMBING

Pembimbing skripsi saudara **Afdatul Syafran/60700111004**, mahasiswa Jurusan Ilmu Peternakan Fakultas Sains dan Teknologi Universitas Islam Negeri Alauddin Makassar, telah seksama mengoreksi skripsi yang bersangkutan dengan judul **“Kontribusi Inti dan Plasma dalam Agribisnis Ayam Broiler dengan Pola Kemitraan di Kec. Ujung Loe Kab. Bulukumba”** dan telah disetujui dengan syarat-syarat ilmiah kemudian diajukan ke sidang Munaqasyah..

Demikian persetujuan ini di berikan untuk di proses lebih lanjut.

Samata-Gowa, Desember 2016

Pembimbing I,

Pembimbing II,

Dr. Ir. Muh. Basir Paly, M.Si
Nip. 19590712 198603 1 002

Muh. Nur Hidayat, S.Pt,MP
Nip. 19750909 200912 1 001

Mengetahui,

Ketua Jurusan,

Dr. Ir. Muh. Basir Paly, M.Si
Nip. 19590712 198603 1 002

PENGESAHAN SKRIPSI

Skripsi yang berjudul "**Kontribusi Inti dan Plasma dalam Agribisnis Ayam Broiler dengan Pola Kemitraan di Kecamatan Ujung Loe Kabupaten Bulukumba**" yang disusun oleh, **AFDATUL SYAFRAN** NIM: 60700111004, mahasiswa Jurusan Ilmu Peternakan pada Fakultas Sains dan Teknologi UIN Alauddin Makassar, telah di uji dan dipertahankan dalam sidang *munaqasyah* yang diselenggarakan pada hari Jum'at, tanggal 26 Agustus 2016 bertepatan dengan 26 Dzulkaidah 1437 H, dan dinyatakan telah dapat diterima sebagai salah satu syarat untuk memperoleh gelar Sarjana Peternakan.

Gowa, 26 Agustus 2016
26 Dzulkaidah 1437 H

DEWAN PENGUJI:

Ketua : Dr. Wasilah, S.T., M.T. (.....)

Sekretaris : Hj. Jumriah Syam, S.Pt., M.Si. (.....)

Munaqisy I : Dr. Ir. Andi Suarda, M.Si. (.....)

Munaqisy II : Rusny, S.Pt., M.Si. (.....)

Munaqisy III : Dr. M. Dahlan, M.Ag. (.....)

Pembimbing I : Dr. Ir. Muh.Basir Paly, M.Si. (.....)

Pembimbing II : Muh. Nurhidayat, S.Pt., M.P. (.....)

Diketahui oleh:
Dekan Fakultas Sains dan Teknologi
UIN Alauddin Makassar

Prof. Dr.H. Arifuddin, M.Ag.
NIP. 19691205 199303 1 001

KATA PENGANTAR

Puji syukur kehadiran Allah swt yang telah memberikan rahmat, dan hidayah-Nya, sehingga penulis dapat menyelesaikan skripsi dengan judul **“Kontribusi Inti dan Plasma dalam Agribisnis Ayam Broiler dengan Pola Kemitraan di Kec. Ujung Loe Kab. Bulukumba”**. Salam dan Shalawat senantiasa tercurahkan kepada baginda Rasulullah Muhammad saw. sebagai Uswatun Hasanah, yang telah berjuang menyempurnakan akhlak manusia diatas bumi.

Skripsi ini disusun guna memenuhi salah satu syarat untuk menyelesaikan Program Sarjana (S1) pada Program Sarjana Peternakan Fakultas Sains dan Teknologi Universitas Islam Negeri Alauddin Makassar. Meskipun beberapa kesulitan telah dialami penulis dalam menyusun skripsi ini, namun berkat bantuan, motivasi, bimbingan dan doa dari berbagai pihak maka skripsi ini dapat terselesaikan dengan baik. Oleh karena itu dalam kesempatan ini, penulis mengucapkan terima kasih yang sebesar-besarnya kepada :

1. Buat **Ayahanda Abd. Rauf Banda dan Ibunda Marwana Marding** selaku orang tua yang berjuang mendidik dengan sabar dan memberikan yang terbaik bagi hidup penulis.
2. Bapak **Prof. Dr. Musafir Pababbari, M.Ag** selaku Rektor Universitas Islam Negeri (UIN) Alauddin Makassar.
3. Bapak **Prof. Dr. H. Arifuddin Ahmad, M.Ag** selaku Dekan Fakultas Sains dan Teknologi UIN Alauddin Makassar dengan segenap jajarannya.

4. Bapak **Dr. Ir. Muh. Basir Paly, M.Si** selaku ketua Jurusan Ilmu Peternakan dan Pembimbing I, yang selama ini meluangkan waktunya untuk membimbing peneliti sehingga dapat menyelesaikan skripsi.
5. Bapak **Muh. Nur Hidayat, S.Pt, M.P** selaku dosen pembimbing II, yang selama ini meluangkan waktunya untuk membimbing peneliti sehingga dapat menyelesaikan skripsi.
6. Bapak **Dr. Ir. Andi Suarda, M.Si** selaku dosen penguji I, yang telah banyak memberikan kritikan dan saran-saran kepada penulis.
7. Ibu **Rusny, S.Pt, M.Si** selaku penguji II yang telah banyak memberikan kritikan dan saran-saran kepada penulis.
8. Bapak **Dr. H. M. Dahlan, M.Ag** selaku penguji III yang telah banyak memberikan kritikan dan saran-saran kepada penulis.
9. Ibu **Khaerani Kiramang, S.Pt., M.P** selaku dosen penasehat akademik, yang selama ini meluangkan waktunya untuk membimbing dan memeberikan arahan.
10. Segenap **Bapak/Ibu Dosen dan Karyawan/Karyawati** Fakultas Sains dan Teknologi Universitas Islam Negeri Alauddin Makassar atas ilmu pengetahuan dan bantuannya yang telah diberikan selama ini.
11. Ucapan terima kasih untuk saudari **Darmianti, S.Pdi** dan semua keluarga yang selama ini memeberikan dukungan dan perhatian kepada penulis.
12. **Teman–teman Jurusan Ilmu Peternakan khususnya angkatan 2011.** Terima kasih atas motivasi dan keceriaan selama penulis kuliah.

13. Ucapan terima kasih juga untuk **kakak-kakak senior angkatan 2006-2010** dan **adik-adik junior saya angkatan 2012-1015** di Jurusan Ilmu Peternakan.

Penulis menyadari bahwa masih banyak kekurangan dalam penyusunan skripsi ini. Oleh karena itu penulis mohon maaf apabila masih terdapat banyak kekurangan dan kesalahan. Semoga skripsi ini dapat bermanfaat bagi kita semua.

Amin Ya Rabbal Alamin

Samata-Gowa, Desember 2016

Penulis

Afdatul Syafran
60700111004

DAFTAR ISI

JUDUL.....	i
PERNYATAAN KEASLIAN SKRIPSI	ii
PERSETUJUAN PEMBIMBING	iii
PENGESAHAN SKRIPSI.....	iv
KATA PENGANTAR	v
DAFTAR ISI.....	vi
DAFTAR GAMBAR.....	vii
DAFTAR TABEL.....	vii
ABSTRAK	ix
ABSTRACT.....	x
BAB I. PENDAHULUAN.....	1
A. Latar Belakang.....	1
B. Rumusan Masalah.....	6
C. Tujuan Penelitian.....	6
D. Kegunaan Penelitian.....	6
E. Definisi Operasional Penelitian.....	7
F. Penelitian Terdahulu.....	9
BAB II. TINJAUAN PUSTAKA.....	12
A. Definisi dan Pengertian Pola Kemitraan.....	12
B. Pola Kemitraan dalam Sistem Agribisnis.....	16
C. Definisi dan Pengertian Profitabilitas.....	20
D. Kerangka Pemikiran.....	23
E. Tinjauan Al- Qur'an Tentang Binatang Ternak.....	26
BAB III. METODE PENELITIAN.....	30
A. Waktu dan Tempat.....	30
B. Populasi dan Sampel.....	28
C. Jenis dan Sumber Data Penelitian	29
D. Alat dan Teknik Pengumpulan Data.....	31
E. Teknik Analisis Data.....	33
BAB IV. HASIL DAN PEMBAHASAN.....	34
A. Keadaan Umum Lokasi Penelitian.....	34
1. Letak Wilayah dan Keadaan Geografis.....	34
2. Luas Wilayah.....	35
3. Keadaan Penduduk Berdasarkan Umur.....	36

4. Keadaan Peternak.....	37
5. Sarana Perekonomian.....	38
6. Sarana dan Prasarana.....	39
B. Karakteristik Responden.....	40
1. Jenis Kelamin.....	40
2. Umur.....	41
3. Tingkat Pendidikan.....	42
C. Skala Usaha.....	44
D. Kontribusi Inti Terhadap Plasma Dalam Agribisnis Ayam Broiler Dengan Pola Kemitraan.....	44
1. Investasi.....	48
2. Input.....	49
3. Pemeliharaan.....	50
4. Kontribusi Total.....	51
E. Profitabilitas dan Rasio Profitabilitas Peternak Plasma Dalam Agribisnis Ayam Broiler Dengan Pola Kemitraan.....	52
1. Profitabilitas.....	52
2. Rasio Profitabilitas.....	56
 BAB V. PENUTUP.....	 59
A. Kesimpulan.....	59
B. Saran.....	59
 DAFTAR PUSTAKA.....	 60
 LAMPIRAN.....	 63

DAFTAR GAMBAR

Gambar 1. <i>DOC</i>	63
Gambar 2. <i>DOC</i> Umur 4 Hari.....	63
Gambar 3. Ayam Broiler.....	63
Gambar 4. Foto bersama Peternak Plasma.....	64
Gambar 5. Foto bersama Peternak Plasma.....	64
Gambarl 6. Foto bersama Anak Kandang.....	65
Gambar 7. Foto bersama Peternak Plasma.....	65
Gambar 8. Model kandang Populasi 2000.....	66
Gambar 9. Model kandang Populasi 3000.....	66
Gambar 10. Model kandang Populasi 4000.....	66
Gambar 11. Pasca Panen Ayam Broiler.....	67
Gambar 12. Setelah Pembersihan Kandang Ayam Broiler.....	67
Gambar 13. Suhu Normal Ayam Broiler.....	68
Gambar 14. Pemanas Untuk <i>DOC</i>	68

DAFTAR TABEL

Tabel 1. Nama-nama Desa/Kelurahan, Luas Wilayah dan Status di Kecamatan Ujung Loe Kabupaten Bulukumba.....	35
Tabel 2. Jumlah penduduk berdasarkan umur di Kecamatan Ujung Loe Kabupaten Bulukumba.....	36
Tabel 3. Jumlah Ternak di Kecamatan Ujung Loe Kabupaten Bulukumba.....	37
Tabel 4. Jenis Sarana Perekonomian di Kecamatan Ujung Loe Kabupaten Bulukumba.....	38
Tabel 5. Karakteristik Responden berdasarkan Jenis Kelamin di Kecamatan Ujung Loe Kabupaten Bulukumba.....	41
Tabel 6. Karakteristik Responden berdasarkan Umur di Kecamatan Ujung Loe Kabupaten Bulukumba.....	42
Tabel 7. Karakteristik Responden berdasarkan Tingkat Pendidikan di Kecamatan Ujung Loe Kabupaten Bulukumba.....	43
Tabel 8. Skala Usaha Ayam Broiler setiap Responden di Kecamatan Ujung Loe Kabupaten Bulukumba.....	44
Tabel 9. Kontribusi Inti Terhadap Plasma dalam Agribisnis Ayam Broiler dengan Pola Kemitraan di Kecamatan Ujung Loe Kabupaten Bulukumba.....	47
Tabel 10. Kontribusi Total Inti dan Plasma dalam Agribisnis Ayam Broiler dengan Pola Kemitraan di Kecamatan Ujung Loe Kabupaten Bulukumba.....	51
Tabel 11. Pendapatan Bersih Sebelum Pajak Peternak Plasma Dalam Agribisnis Ayam Broiler Dengan Pola Kemitraan Di Kecamatan Ujung Loe Kabupaten Bulukumba.....	55
Tabel 12. Rasio Profitabilitas Peternak Plasma Dalam Agribisnis Ayam Broiler Dengan Pola Kemitraan Di Kecamatan Ujung Loe Kabupaten Bulukumba.....	57

ABSTRAK

Nama : Afdatul Syafran
NIM : 60700111004
Fakultas/Prodi : Sains dan Teknologi /Ilmu Peternakan
Judul : "Kontribusi Inti dan Plasma dalam Agribisnis Ayam Broiler dengan Pola Kemitraan di Kec. Ujung Loe Kab. Bulukumba"

Penelitian ini dilakukan untuk mengetahui kontribusi inti terhadap plasma dalam pola kemitraan ayam broiler dan mengetahui profitabilitas plasma dalam pola kemitraan ayam broiler di Kecamatan Ujung Loe Kabupaten Bulukumba yang dilaksanakan di Kecamatan Ujung Loe selama 2 bulan. Jenis penelitian yang dilakukan adalah penelitian deskriptif kuantitatif dan kualitatif, dengan instrumen pendukung kuisioner dan wawancara. Jumlah responden sebanyak 30 orang. Hasil penelitian menunjukkan bahwa persentase kontribusi inti bertambah besar sejalan dengan pendekatan skala, sementara persentase kontribusi plasma semakin berkurang sejalan dengan bertambahnya skala dan semakin tinggi aktiva dan skala usaha, maka semakin tinggi juga profitabilitasnya.

Kata kunci: *Kontribusi, Profitabilitas, Inti-Plasma*

ABSTRACT

Name : Afdatul Syafran
NIM : 60700111004
Subject : Science and Technology/Animal Science
Title : "Contributions Nucleus and Plasma in Agribusiness
Broiler with the Partnership in District Ujung Loe
Bulukumba"

This study was conducted to determine the contribution of the core of the plasma in partnership broiler and determine the profitability of plasma in partnership broiler chickens in the District Ujung Loe Bulukumba held in District Ujung Loe for two months. Type of research is descriptive quantitative and qualitative research, with supporting instruments of questionnaires and interviews. The number of respondents as many as 30 people. The results showed that the percentage of core contributions grew in line with the approach of the scale, while the percentage contribution of plasma decreases in line with the increasing scale and the higher the assets and business scale, the higher the profitability.

Keywords: Contributions, Profitability, Nucleus and Plasma.

BAB I

PENDAHULUAN

A. Latar Belakang

Peternakan merupakan salah satu dari lima subsektor pertanian, dimana 4 subsektor lainnya adalah tanaman pangan, perkebunan, kehutanan dan perikanan. Peternakan adalah kegiatan memelihara hewan ternak untuk di budidayakan dan mendapatkan keuntungan dari kegiatan tersebut. Subsektor peternakan terbagi menjadi ternak unggas yang terdiri dari ayam (pedaging/petelur), itik, dan burung puyuh, ternak besar yang terdiri dari sapi (perah/potong), kerbau, dan kuda, serta ternak kecil yang terdiri dari kambing, domba, dan babi. Kegiatan usaha yang menarik dikaji atau di subsektor peternakan adalah usaha agribisnis ayam broiler (pedaging). Ayam broiler disebut juga sebagai ayam pedaging yang merupakan salah satu komoditi peternakan yang cukup menjanjikan karena produksinya yang cukup cepat untuk kebutuhan pasar dibandingkan dengan produk ternak lainnya. Selain itu, keunggulan ayam broiler (pedaging), yaitu pertumbuhannya yang sangat cepat dengan bobot badan yang tinggi dalam waktu yang relatif pendek, konversi pakan kecil, siap dipotong pada usia muda serta menghasilkan kualitas daging berserat lunak. Perkembangan yang pesat dari ayam broiler membutuhkan upaya penanganan untuk mengimbangi kebutuhan masyarakat terhadap daging ayam (Rasyaf, 2002).

Upaya pemenuhan protein hewani dan peningkatan pendapatan peternak, maka pemerintah dan peternak telah berupaya mendayagunakan sebagian besar

sumber komoditi ternak yang dikembangkan, diantaranya adalah ayam broiler (pedaging). Sebagaimana diketahui ayam broiler merupakan ternak unggas penghasil daging yang relatif lebih cepat dibandingkan dengan ternak unggas lainnya. Hal inilah yang mendorong sehingga banyak peternak yang menjalankan usaha peternakan ayam broiler ini. Perkembangan tersebut didukung oleh semakin kuatnya industri hilir seperti perusahaan pembibitan (*Breeding Farm*), perusahaan pakan ternak (*Feed Mill*), perusahaan obat hewan dan peralatan peternakan yang bertindak sebagai inti dalam memprakarsai usaha kemitraan ayam broiler (Saragih, 2000).

Usaha peternakan ayam broiler (pedaging) dimulai dengan usaha mandiri agar dapat memenuhi kebutuhan keluarga yang umumnya diusahakan dalam skala kecil. Peternak memulai usahanya dengan modal sendiri dan menanggung resiko sendiri. Seiring tuntutan ekonomi dan perkembangan teknologi, usaha peternakan ini pun mulai dikembangkan dalam skala menengah dan besar. Keterbatasan dalam hal permodalan, teknologi, dan sumberdaya manusia membuat terbentuknya kerjasama dengan pola kemitraan ayam broiler antara peternak yang bertindak sebagai plasma dan perusahaan peternakan yang bertindak sebagai inti. Selaian bertujuan untuk meningkatkan pendapatan peternak yang bertindak sebagai plasma, tetapi bertujuan juga untuk mewujudkan ketersediaan daging ayam dalam dimensi jumlah, kualitas, waktu, dan keterjangkauan. Dengan adanya hubungan kemitraan tersebut maka akan dapat memotivasi peternak mandiri beralih bergabung ke pola kemitraan ayam broiler (Dewi, 2006).

Kemitraan usaha ayam broiler (pedaging) merupakan salah satu alat kerjasama yang mengacu pada terciptanya suasana keseimbangan dan keselarasan serta didasari rasa saling mempercayai antara pihak yang bermitra. Melalui kemitraan diharapkan terwujud sinergi yaitu terwujudnya hubungan yang saling membutuhkan, saling menguntungkan dan saling memperkuat dalam usaha. Oleh karena itu sangatlah penting jika kemitraan didasari oleh pemahaman tentang kejujuran, kepercayaan, keadilan, dan komunikasi terbuka yang terangkum dalam etika bisnis sehingga kemitraan akan kuat dan bertahan lama. Selain itu, seorang peternak harus memiliki dan mengembangkan kemampuan kewirausahaan untuk meningkatkan jumlah populasi ternak ayam potong dengan menjajaki peluang baru melalui kombinasi baru dari sumber daya yang sudah ada. Kemampuan kewirausahaan peternak melakukan proses penciptaan kekayaan dan peningkatan nilai tambah, melalui gagasan-gagasan, meramu sumber-sumber dan membuat segala sesuatunya menjadi kenyataan termasuk didalamnya bagaimana menjalin kemitraan dengan perusahaan inti (Dewi, 2006).

Usaha peternakan ayam broiler dengan pola kemitraan inti plasma merupakan usaha yang melibatkan perusahaan sebagai inti dengan teknologi dan pengalaman manajemen yang tinggi dan bekerjasama dengan peternak kecil sebagai plasma yang memiliki keterbatasan modal dan manajemen usaha yang kurang berpengalaman. Hubungan kemitraan ini juga menghasilkan transfer teknologi dalam pemeliharaan ayam broiler. Peternak inti memiliki wewenang dan otoritas yang lebih tinggi dibandingkan peternak plasma, peternak plasma melakukan tugas dan tanggung jawabnya sesuai dengan kontrak dan aturan

standar dari peternak inti. Perusahaan sebagai inti melakukan beberapa kebijakan untuk membuat hubungan kemitraan inti plasma ayam broiler tetap berjalan sehingga tetap bisa menghasilkan keuntungan.

Menurut Tohar (2002), mengemukakan bahwa inti adalah perusahaan peternakan yang berperan memberikan dukungan, memberikan kepastian sarana produksi, memberikan pelayanan (bimbingan), memberikan pembinaan teknologi, pemasaran hasil dan menampung hasil produksi. Pihak inti mempunyai hak dalam menentukan pilihan sarana produksi ternak yang meliputi pakan, obat-obatan/vitamin, bibit ayam (*Day Old Chicken*) dan menentukan harga kesepakatan kontrak. Fungsi inti adalah memberikan pengawasan dan pembinaan kepada peternak plasma dan untuk menjalankan fungsi tersebut pihak perusahaan menugaskan kepada parapetugas penyuluh lapang (*Technical Service/TS*), dimana kegiatan sehari-hari TS adalah berkeliling mengunjungi kandang para peternak plasma untuk mengontrol pemeliharaan, melakukan penimbangan bobot ayam, memeriksa kesehatan ayam broiler agar sesuai dengan standar perusahaan, dan membantu peternak menjaga kondisi ayam dari kematian maupun penyakit. Pengawasan ini juga dilakukan untuk membantu peternak yang mengalami kesulitan pada masa pemeliharaan ayam broiler.

Plasma adalah petani atau peternak kecil yang mematuhi aturan atau petunjuk yang diberikan oleh inti dan menjual seluruh hasil produksinya kepada inti (perusahaan). Peran plasma adalah untuk meningkatkan kemampuan manajemen dan kinerja usahanya secara berkelanjutan. Peternak plasma juga

memiliki fungsi yaitu memperlihatkan semangat beternak ke masyarakat dan meningkatkan alih pengetahuan (Tohar, 2002).

Kemitraan adalah kerjasama usaha kecil termasuk koperasi dengan usaha menengah atau usaha besar disertai pedoman dan pengembangan oleh usaha menengah atau usaha besar dengan memperhatikan prinsip saling memerlukan, saling memperkuat dan saling menguntungkan. Maksud dan tujuan kemitraan adalah untuk meningkatkan pemberdayaan usaha kecil dibidang manajemen, produk, pemasaran, permodalan dan teknis, disamping agar bisa mandiri demi kelangsungan usahanya, sehingga bisa melepaskan diri dari sifat ketergantungan. Selanjutnya dinyatakan bahwa, untuk mengembangkan dan melaksanakan kemitraan bisa dengan salah satu atau lebih pola-pola kemitraan yang ada. Sekurangnya ada tujuh pola kemitraan, salah satunya adalah pola inti plasma, dimana dalam pola ini usaha menengah atau usaha besar bertindak sebagai inti dan usaha kecil sebagai plasma. Usaha menengah atau usaha besar bertindak sebagai inti membina dan mengembangkan usaha kecil yang menjadi plasma (Tobing, 2005).

Kabupaten Bulukumba, khususnya Kecamatan Ujung Loe merupakan salah satu wilayah yang mengembangkan peternakan ayam broiler (pedaging). Jumlah peternak ayam broiler (pedaging) yang ada di Kecamatan Ujung Loe terbilang banyak dan peternak yang memelihara ayam broiler (pedaging) di Kecamatan ini, telah bekerjasama dengan perusahaan kemitraan yang bertindak sebagai inti. Dimulai dari kontribusi keduanya dalam hal input, proses sampai dengan pemasaran.

B. Rumusan Masalah

Berdasarkan latar belakang yang telah dikemukakan, maka dapat dirumuskan permasalahan yaitu sebagai berikut :

1. Bagaimana kontribusi inti terhadap plasma dalam pola kemitraan ayam broiler di Kecamatan Ujung Loe Kabupaten Bulukumba.?
2. Bagaimana profitabilitas plasma dalam pola kemitraan ayam broiler di Kecamatan Ujung Loe Kabupaten Bulukumba.?

C. Tujuan Penelitian

Tujuan dari penelitian ini sebagai berikut :

1. Mengetahui kontribusi inti terhadap plasma dalam pola kemitraan ayam broiler di Kecamatan Ujung Loe Kabupaten Bulukumba.
2. Mengetahui profitabilitas plasma dalam pola kemitraan ayam broiler di Kecamatan Ujung Loe Kabupaten Bulukumba.

D. Kegunaan Penelitian

Kegunaan dari penelitian ini sebagai berikut :

1. Dapat mengetahui kontribusi inti terhadap plasma dalam pola kemitraan ayam broiler di Kecamatan Ujung Loe Kabupaten Bulukumba.
2. Dapat mengetahui profitabilitas plasma dalam pola kemitraan ayam broiler di Kecamatan Ujung Loe Kabupaten Bulukumba.

E. Definisi Operasional Penelitian

Definisi operasional penelitian sebagai berikut :

1. Agribisnis adalah suatu kegiatan usaha yang meliputi salah satu atau keseluruhan dari mata rantai produksi dengan konsep agribisnis yang utuh, mulai dari proses produksi, mengolah hasil, pemasaran dan aktivitas lainnya yang berkaitan pada kegiatan peternakan dan pertanian.
2. Kontribusi adalah penyertaan beban biaya antara peternak plasma dan peternak inti dalam kegiatan agribisnis mulai dari input, proses sampai dengan output/pemasaran.
3. Inti adalah perusahaan peternakan yang memberikan pembinaan sampai dengan pemasaran hasil produksi.
4. Plasma adalah petani atau peternak kecil yang telah menyiapkan semuanya demi kelancaran dalam beternak.
5. Ayam Broiler adalah ayam pedaging yang sengaja di pelihara karena produksinya yang cukup cepat serta menghasilkan kualitas daging yang berserat lunak.
6. Kemitraan adalah kerjasama yang dilakukan oleh pihak tertentu dengan peternak ayam broiler.
7. Kemitraan perusahaan adalah kerjasama yang dilakukan oleh peternak ayam broiler dengan perusahaan mitra tertentu dengan pola inti-plasma.
8. Investasi adalah penanaman modal atau uang dalam produksi.

9. Input adalah masukan atau bantuan dari inti untuk plasma, masukan dapat berupa bibit ayam (*Day Old Chicken/DOC*), pakan, obat-obatan/vitamin, bimbingan teknis dan memasarkan hasil.
10. Pemeliharaan adalah kegiatan memelihara fasilitas atau barang dengan mengadakan perbaikan atau pergantian.
11. Profitabilitas adalah keuntungan atau laba yang diperoleh pada tingkat penjualan dalam periode tertentu.
12. Rasio Profitabilitas adalah kemampuan mendapatkan laba.
13. Total Pendapatan adalah seluruh pendapatan yang diperoleh dari jumlah barang yang terjual pada saat tingkat harga tertentu.
14. Total Penerimaan adalah jumlah seluruh penerimaan perusahaan dari hasil penjualan sejumlah produk.
15. Total Biaya adalah semua pengorbanan yang perlu dilakukan untuk suatu proses produksi yang dinyatakan dengan satuan uang menurut harga pasar yang berlaku, baik yang sudah terjadi maupun yang akan terjadi.
16. Total Aktiva adalah keseluruhan nilai lancar yaitu uang kas.
17. Proses adalah cara atau metode yang menggunakan waktu dan ruang, kemudian menghasilkan suatu hasil.
18. Output adalah hasil dari suatu usaha yang kemudian di pasarkan dan menetapkan harga yang sesuai kebutuhan pasar.
19. Pemasaran adalah suatu kegiatan yang dirancang untuk promosi dan mendistribusikan suatu hasil usaha demi meningkatkan usaha dan menjaga

kelangsungan hidup perusahaan sehingga perusahaan akan mendapatkan keuntungannya.

20. Kabupaten Bulukumba adalah salah satu Daerah Tingkat II di provinsi Sulawesi Selatan, Indonesia. Ibu kota kabupaten ini terletak di Kota Bulukumba. Kabupaten ini memiliki luas wilayah 1.154,67 km² dan berpenduduk sebanyak 394.757 jiwa (berdasarkan sensus penduduk 2010). Kabupaten Bulukumba mempunyai 10 kecamatan, 24 kelurahan, serta 123 desa. Mata pencaharian penduduk Kabupaten Bulukumba bergerak pada beberapa jenis kegiatan seperti pada sektor peternakan, pertanian, nelayan dan perdagangan. Sebagian besar penduduk bergerak pada sektor peternakan, pertanian dan nelayan, sedangkan selebihnya berprofesi pada kegiatan perkebunan, perdagangan, pegawai negeri sipil, karyawan swasta, pertambangan, angkutan, bangunan dan lain sebagainya.

F. Penelitian Terdahulu

Penelitian terdahulu merupakan bagian terpenting dalam pembuatan proposal penelitian dan pembuatan skripsi. Dengan adanya penelitian terdahulu, penyusun (penulis) mampu membedakan antara proposal penelitian skripsi penulis dengan proposal penelitian skripsi orang lain. Proposal penelitian skripsi ini yang di susun oleh saudara Srimindarto (2015), Mahasiswa Jurusan Pendidikan Sosiologi dan Antropologi Fakultas Ilmu Sosial Universitas Negeri Semarang dengan judul skripsi “Pola Hubungan Kemitraan Inti Plasma pada Usaha Ternak Ayam Broiler (Studi Kasus pada PT. Bina Karya Sejati di Kecamatan Jatirogo Kabupaten Tuban)”.

Pada skripsi penelitian terdahulu ini, penyusun telah menetapkan 3 tujuan terpenting yang intinya dapat mengetahui pola hubungan kemitraan inti plasma kemudian dapat mengetahui dampak usaha kemitraan inti plasma terhadap kehidupan sosial ekonomi peternak serta dapat mengetahui upaya yang dilakukan peternak inti dalam menjaga hubungan inti plasma ayam broiler agar tetap berjalan.

Hasil penelitian Srimindarto (2015), menyatakan bahwa pola hubungan inti plasma usaha kemitraan ayam broiler telah melahirkan 2 kelas yaitu PT. Bina Karya Sejati Tuban sebagai inti menduduki kelas superordinat sedangkan plasma sebagai kelas subordinat. Kemudian usaha kemitraan inti plasma ayam broiler berdampak pada kehidupan sosial ekonomi peternak plasma yang meliputi pendapatan peternak, pengetahuan kewirausahaan, status sosial dan perilaku menabung. Serta peternak inti memberikan pelayanan kepada peternak plasma agar hubungan kemitraan inti plasma tetap berjalan dan saling menguntungkan, pelayanan tersebut yang dimaksud adalah peternak inti menanggapi keluhan peternak plasma dengan cepat, membina dan membimbing peternak peternak inti menanggapi keluhan peternak plasma dengan cepat, membina peternak plasma, membimbing peternak plasma, membantu kinerja peternak plasma dan menjamin tersedianya pasar bagi peternak plasma.

Pada penelitian Srimindarto (2015), telah menggunakan metode penelitian kualitatif kemudian penulis juga terlibat langsung di lapangan penelitian yang bertempat di Kecamatan Jatirogo Kabupaten Tuban untuk meneliti sistem usaha ternak kemitraan inti plasma ayam broiler dan dampaknya terhadap kehidupan

sosial ekonomi peternak plasma. Dengan cara seperti itu diharapkan penulis menemukan jawaban-jawaban permasalahan yang ada dalam penelitian ini dan penulis juga berinteraksi langsung dengan peternak plasma, PPL dan Teknikal Servis (TS) dari peternak inti.

BAB II

TINJAUAN PUSTAKA

A. Definisi dan Pengertian Pola Kemitraan

Menurut Hafsah (1999), Pola kemitraan adalah suatu cara strategi berbisnis yang dilakukan oleh dua pihak atau lebih dalam jangka waktu tertentu untuk meraih keuntungan bersama, dengan prinsip saling membutuhkan dan saling membesarkan. Karena merupakan strategi bisnis maka keberhasilan kemitraan sangat ditentukan oleh adanya kepatuhan diantara yang bermitra dalam menjalankan etika bisnis. Dalam hubungan pola kemitraan, pola yang paling sederhana adalah pengembangan bisnis biasa yang ditingkatkan menjadi hubungan bisnis dengan adanya ikatan tanggung jawab masing-masing pihak yang bermitra. Pola hubungan yang dilaksanakan antara perusahaan inti dan peternak plasma adalah pola inti plasma. Menurut Linton (1997), mengartikan kemitraan sebagai sebuah cara melakukan bisnis dimana pemasok dan pelanggan berniaga satu sama lain untuk mencapai tujuan bisnis bersama.

Muslimin (2002), menjelaskan bahwa definisi kemitraan sebagaimana tersebut di atas, mengandung makna sebagai tanggung jawab moral pengusaha menengah dan besar untuk membimbing dan membina pengusaha kecil mitranya agar mampu mengembangkan usahanya sehingga mampu menjadi mitra yang handal untuk menarik keuntungan dan kesejahteraan bersama. Selanjutnya dari definisi tersebut dapat diketahui unsur-unsur penting dari kemitraan, adalah sebagai berikut :

1. Kerjasama usaha, yang didasari oleh kesejajaran kedudukan atau mempunyai derajat yang sama bagi kedua pihak yang bermitra, tidak ada pihak yang dirugikan dalam kemitraan dengan tujuan bersama untuk meningkatkan keuntungan atau pendapatan melalui pengembangan usaha tanpa saling mengeksploitasi satu sama lain serta saling berkembangnya rasa saling percaya diantara mereka.
2. Antara pengusaha besar atau menengah dengan pengusaha kecil, diharapkan usaha besar atau menengah dapat bekerjasama saling menguntungkan dengan pelaku ekonomi lain (usaha kecil) untuk mencapai kesejahteraan bersama.
3. Pembinaan dan pengembangan, yang dilakukan oleh usaha besar atau usaha menengah terhadap usaha kecil, yang dapat berupa pembinaan mutu produksi, peningkatan kemampuan sumber daya manusia (SDM), pembinaan manajemen produksi, dan lain-lain.
4. Prinsip saling memerlukan, saling memperkuat dan saling menguntungkan, yang akan terjalin karena para mitra akan dan saling mengenal posisi keunggulan dan kelemahan masing-masing yang akan berdampak pada efisiensi dan turunya biaya produksi. Karena kemitraan didasarkan pada prinsip *win-win solution partnership*, maka para mitra akan mempunyai posisi tawar yang setara berdasarkan peran masing-masing. Ciri dari kemitraan adalah kesejajaran kedudukan, tidak ada pihak yang dirugikan dan bertujuan untuk meningkatkan keuntungan bersama

melalui kerjasama tanpa saling mengeksploitasi satu dan yang lain dan tumbuhnya rasa saling percaya diantara mereka.

Selanjutnya Hafsah (1999), mengemukakan bahwa prinsip kemitraan dapat didasarkan atas saling memperkuat. Dalam situasi dan kondisi yang ideal, tujuan yang ingin dicapai dalam pelaksanaan kemitraan secara lebih jelas yaitu sebagai berikut:

1. Meningkatkan pendapatan usaha kecil dan menengah
2. Meningkatkan perolehan nilai tambah bagi pelaku kemitraan
3. Meningkatkan pemerataan dan pemberdayaan masyarakat dan usaha kecil
4. Meningkatkan pertumbuhan ekonomi pedesaan, wilayah dan nasional
5. Meningkatkan ketahanan ekonomi nasional

Kemudian Ian Linton (1997), mengemukakan kembali bahwa pengertian pola adalah suatu sistem, model, bentuk atau struktur yang di terapkan oleh perusahaan peternakan yang bertindak sebagai inti. Dengan diterapkannya suatu pola pada perusahaan peternakan (inti), maka peternak mitra (plasma) akan menjalankan tugasnya dan menerapkan strategi yang diberikan oleh perusahaan (inti) dengan tujuan demi meraih keuntungan bersama dengan prinsip saling membutuhkan dan saling membesarkan. Sehubungan dengan pola ini yang diterapkan oleh perusahaan ternak (inti) ke peternak mitra (plasma) yang merupakan strategi bisnis maka keberhasilan kemitraan sangat ditentukan oleh adanya kepatuhan diantara yang bermitra dalam menjalankan etika bisnis.

Menurut Dani (2006), mengemukakan bahwa pengertian Inti adalah perusahaan peternakan yang memberikan pembinaan mulai dari penyediaan

sarana produksi peternakan, bimbingan teknis, sampai dengan pemasaran hasil produksi. Perusahaan peternakan yang bertindak sebagai inti mempunyai modal yang kuat, teknikal skill yang baik dan akses yang baik terhadap pasar. Keuntungan Perusahaan peternakan (inti) adalah mendapat suplai hasil panen secara kontinyu. Sedangkan plasma adalah Petani atau peternak kecil yang telah menyiapkan lahan, peralatan, kandang dan tenaga kerja demi kelancaran dalam beternak. Plasma akan membayar biaya sapronak dan obat-obatan setelah panen dan plasma wajib menjual hasil panen kepada inti, dalam hal ini plasma merasa diuntungkan karena hasil panen dijamin dalam hal pemasaran. Peternak plasma menjalankan tugasnya dan tanggung jawabnya yang telah diberikan oleh peternak inti.

Berdasarkan pendapat para ahli tersebut, maka kemitraan pada dasarnya harus terjadi secara alamiah, tidak dapat dipaksakan oleh pihak eksternal, kemitraan seharusnya muncul atas suatu kesadaran internal untuk saling memahami, saling membutuhkan, saling melengkapi dan saling percaya. Kemitraan dimaksudkan untuk menciptakan *profit sustainability* yakni diantara bermitra harus ada prinsip *risk and profit sharing*, kemitraan memerlukan penegakan hukum dan birokrasi yang bersih dan berwibawa. Dasar pemikiran dari kemitraan adalah bahwa setiap peternak memiliki potensi, kemampuan, dan keistimewaan sendiri, walaupun berbeda ukuran, jenis, sifat, dan tempat usahanya. Kelebihan dan kekurangan yang dimiliki oleh setiap peternak, sehingga terlihat kebutuhan untuk bekerjasama dan bermitra. Keuntungan perusahaan besar (inti) yang bermitra dengan peternak kecil (plasma) seperti petani dapat meningkatkan

efisiensi, sehingga hasil yang dicapai dapat optimal. Dunia ekonomi saat ini telah memasuki era perdagangan bebas, dimana pengusaha perlu melakukan efisiensi untuk meningkatkan hasil dan melengkapi sumber daya yang tidak dimiliki (Muslimin, 2002).

B. Pola Kemitraan dalam Sistem Agribisnis

Menurut Soekartawi (2005), pengertian agribisnis adalah suatu kesatuan kegiatan usaha yang meliputi salah satu atau keseluruhan dari mata rantai produksi, pengolahan hasil dan pemasaran yang ada hubungannya dengan pertanian dalam arti luas. Pengertian pertanian dalam artian yang luas adalah kegiatan usaha yang menunjang kegiatan pertanian dan kegiatan usaha yang ditunjang oleh kegiatan pertanian. Konsep agribisnis adalah suatu konsep yang utuh, mulai dari proses produksi, mengolah hasil, pemasaran dan aktivitas lain yang berkaitan dengan kegiatan pertanian.

Penggunaan istilah agribisnis di Indonesia baru berkembang di kalangan akademisi sejak tahun 1980-an, sedangkan pengembangannya dalam kerangka sebagai pendekatan pembangunan pertanian/peternakan di Indonesia baru dimulai pada tahun 1994 yakni akhir pelita V. Agribisnis meliputi keseluruhan kegiatan manajemen bisnis mulai dari perusahaan yang menghasilkan sarana produksi untuk usahatani, proses produksi pertanian, serta perusahaan yang menangani pengolahan, pengangkutan, penyebaran, penjualan secara borongan maupun penjualan eceran produk kepada konsumen akhir (Downey dan Erickson, 1992).

Batasan tersebut menggambarkan bahwa agribisnis merupakan suatu sistem. Selanjutnya Downey dan Erickson (1992), menjelaskan pengertian dari sistem agribisnis, input, proses, output/pemasaran, adalah sebagai berikut :

- a. Sistem agribisnis peternakan adalah keterkaitan yang saling mendukung dan tidak boleh terpotong antara kegiatan subsistem agribisnis satu dengan yang lainnya, sehingga membentuk suatu totalitas.
- b. Input usaha tani ternak adalah semua faktor produksi (dalam satuan fisik) yang diperlukan untuk menghasilkan suatu produk peternakan. Misal : pakan ternak, obat-obatan/vitamin, tenaga kerja, lahan usaha, dan lain-lain.
- c. Proses adalah cara atau metode yang menggunakan waktu dan ruang, kemudian menghasilkan suatu hasil.
- d. Output usaha tani ternak adalah penerimaan fisik yang diperoleh dari hasil panen usaha tani ternak. Misal : penambahan bobot badan ternak, telur ayam, dan lain-lain.
- e. Pemasaran adalah Proses penyaluran barang-barang dari produsen sampai ke konsumen. Produsen bertindak sebagai mata rantai yang pertama, sedangkan konsumen bertindak sebagai mata rantai terakhir. Subsistem pemasaran mencakup pemasaran hasil-hasil usaha tani ternak dan pengolahan produk ternak guna untuk memenuhi permintaan pasar.

Menurut Amirin (1996), menjelaskan bahwa sistem agribisnis adalah suatu entitas yang tersusun dari sekumpulan subsistem yang bergerak secara bersama-sama dan saling tergantung untuk mencapai tujuan bersama. Sejalan dengan pengertian tersebut, Departemen Pertanian (2001) mengedepankan konsep

perusahaan dan sistem agribisnis, yaitu subsistem agribisnis hulu (perusahaan pengadaan dan penyaluran sarana produksi), subsistem agribisnis tengah (perusahaan usaha tani), subsistem agribisnis hilir (perusahaan pengolahan hasil atau agroindustri dan perusahaan pemasaran hasil, serta subsistem jasa penunjang (lembaga keuangan, transportasi, penyuluhan dan pelayanan informasi agribisnis, penelitian kaji terap, kebijakan pemerintah, dan asuransi agribisnis) perusahaan atau lembaga bisnis.

Saragih (1999), mengemukakan bahwa potensi pengembangan sektor agribisnis di Indonesia dapat dilihat dari sisi penawaran (*supply side*) maupun sisi permintaan (*demand side*). Potensi sisi penawaran antara lain:

1. Indonesia memiliki sumber daya agroklimat yang sangat besar dan terlengkap di dunia, sehingga hampir semua komoditas agribisnis dapat dihasilkan dari Indonesia.
2. Indonesia memiliki keanekaragaman sumber daya hayati (*biodiversity*) yang terbesar di dunia namun belum dimanfaatkan secara optimal, misalnya tanaman obat-obatan (bahan farmasi) dihasilkan dari seluruh bumi Indonesia.
3. Indonesia memiliki sumber tenaga kerja yang masing-masing terakomodasi dalam agribisnis.
4. Terdapat lembaga penelitian dan pengembangan agribisnis dari departemen, perguruan tinggi yang didukung oleh kualitas sumber daya manusia, hanya saja belum dimanfaatkan secara optimal.

5. Lembaga pemerintah atau lembaga masyarakat yang ada di setiap daerah telah berpengalaman dan mempunyai akumulasi pengetahuan dalam membangun agribisnis.

Menurut Firdaus (2008), mengemukakan bahwa secara operasional, pembangunan agribisnis pada tingkat wilayah dilaksanakan dengan mengoptimalkan pengembangan sentra-sentra produksi komoditi unggulan. Prinsip dasar pelaksanaan sentra pengembangan agribisnis adalah pendayagunaan secara optimal sumber daya yang ada melalui pengembangan komoditas yang berorientasi pasar dalam dan luar negeri dengan memperhatikan perwilayahan komoditas secara regional maupun nasional serta mempunyai keterkaitan yang erat dengan industri hulu dan hilir. Sektor agribisnis memberikan peran yang sangat besar dalam perekonomian Indonesia dalam hal:

1. Sumber pertumbuhan ekonomi
2. Penyedia lapangan pekerjaan
3. Mengembangkan pembangunan daerah
4. Sumber devisa negara

Pada akhir tahun 1998 sektor agribisnis memperlihatkan pertumbuhan yang positif sebesar 0,26% sementara sektor lain memperlihatkan pertumbuhan yang negatif. Sistem pertanian agribisnis merupakan model pertanian yang paling cocok untuk dikembangkan saat ini, yang mana terdapat keterkaitan antara sub sektor dan akan menimbulkan perubahan struktural (Supardi, 2001).

C. Definisi dan Pengertian Profitabilitas

Beberapa faktor yang dapat mempengaruhi nilai perusahaan diantaranya adalah profitabilitas. Profitabilitas sangat penting dalam suatu usaha demi mempertahankan kelangsungan hidupnya dalam jangka panjang, karena profitabilitas menunjukkan apakah perusahaan peternakan (inti) atau peternak mitra (plasma) tersebut mempunyai prospek yang baik di masa yang akan datang. Profitabilitas menggambarkan kemampuan badan usaha untuk menghasilkan laba dengan menggunakan seluruh modal yang dimiliki. Dengan demikian setiap perusahaan peternakan (inti) atau peternak mitra (plasma) yang akan selalu berusaha meningkatkan profitabilitasnya, karena semakin tinggi tingkat profitabilitas maka kelangsungan hidup akan lebih terjamin (Husnan, 2001)

Selanjutnya Husnan (2001), menjelaskan bahwa pengertian profitabilitas adalah kemampuan suatu perusahaan dalam menghasilkan keuntungan (laba) pada tingkat penjualan, aset, modal saham dalam periode tertentu. Sedangkan pengukuran Profitabilitas adalah pengukuran kinerja terhadap profitabilitas perusahaan dimana masing-masing pengukuran dihubungkan dengan volume penjualan, total aktiva dan modal sendiri. Secara keseluruhan ketiga pengukuran ini akan memungkinkan seorang analis untuk mengevaluasi tingkat pendapatan dalam hubungannya dengan volume penjualan jumlah aktiva dan investasi tertentu dari pemilik perusahaan.

Kemudian menurut Riyanto (1999), tujuan dan manfaat penggunaan rasio profitabilitas bagi perusahaan maupun bagi pihak luar perusahaan adalah sebagai berikut:

Tujuan yang diperoleh adalah :

1. Untuk mengukur atau menghitung laba yang diperoleh perusahaan dalam satu periode tertentu.
2. Untuk menilai posisi laba perusahaan tahun sebelumnya dengan tahun sekarang.
3. Untuk menilai perkembangan laba dari waktu ke waktu.
4. Untuk mengukur produktifitas dari seluruh dana perusahaan yang digunakan baik modal sendiri.
5. Mengukur produktivitas seluruh dana perusahaan yang digunakan, baik modal pinjaman maupun modal sendiri.
6. Untuk mengukur produktifitas dari seluruh dana perusahaan yang digunakan.

Sementara itu, manfaat yang diperoleh adalah :

1. Mengetahui besarnya tingkat laba yang diperoleh perusahaan dalam satu periode.
2. Mengetahui posisi laba perusahaan tahun sebelumnya dengan tahun sekarang.
3. Mengetahui perkembangan laba dari waktu ke waktu.
4. Mengetahui besarnya laba bersih sesudah pajak dengan modal sendiri.
5. Mengetahui produktivitas dari seluruh dana perusahaan yang digunakan baik modal pinjaman maupun modal sendiri.

Menurut Ang (1997), menjelaskan bahwa penilaian profitabilitas dapat juga diartikan sebagai proses untuk menentukan seberapa baik aktivitas-aktivitas

bisnis dilaksanakan untuk mencapai tujuan strategis, mengeliminasi pemborosan-pemborosan dan menyajikan informasi tepat waktu untuk melaksanakan penyempurnaan secara berkesinambungan. Rasio profitabilitas merupakan rasio untuk menilai kemampuan perusahaan dan mencari keuntungan. Rasio ini juga memberikan ukuran tingkat efektifitas manajemen suatu perusahaan. Hal ini ditunjukkan oleh laba yang dihasilkan dari penjualan dan pendapatan investasi. Intinya adalah penggunaan rasio ini menunjukkan efisiensi perusahaan. Pengukuran profitabilitas dapat menggunakan beberapa indikator seperti laba operasi, laba bersih, tingkat pengembalian investasi/aktiva, dan tingkat pengembalian ekuitas pemilik. Rasio profitabilitas dan rasio rentabilitas menunjukkan keberhasilan perusahaan dalam menghasilkan keuntungan. Kemampuan perusahaan untuk menghasilkan laba dalam kegiatan operasinya merupakan fokus utama dalam penilaian prestasi perusahaan. Selain merupakan indikator kemampuan perusahaan dalam memenuhi kewajiban bagi para penyandang dananya, laba perusahaan juga merupakan elemen dalam menentukan nilai perusahaan.

Efektivitas dinilai dengan menghubungkan laba bersih yang didefinisikan dalam berbagai rasio terhadap aktiva, misalnya rasio profitabilitas. Analisis profitabilitas menekankan pada kemampuan perusahaan dalam mendayagunakan kekayaan yang ada untuk menghasilkan laba selang periode tertentu yang telah diukur. Profitabilitas suatu perusahaan akan mempengaruhi kebijakan para investor atas investasi yang dilakukan. Kemampuan perusahaan untuk menghasilkan laba akan dapat menarik para investor untuk menanamkan dananya

guna memperluas usahanya, sebaliknya tingkat profitabilitas yang rendah akan menyebabkan para investor menarik dananya (Riyanto, 1999).

D. Kerangka Pemikiran

Seorang peneliti harus menguasai teori-teori ilmiah sebagai dasar menyusun kerangka pemikiran yang membuahkan hipotesis. Kerangka pemikiran merupakan penjelasan sementara terhadap gejala yang menjadi objek permasalahan. Kriteria utama agar suatu kerangka pemikiran bisa meyakinkan ilmuwan adalah alur-alur pemikiran yang logis dalam membangun. Jadi kerangka berpikir merupakan sintesa tentang hubungan antara variabel yang disusun dari berbagai teori yang telah dideskripsikan. Selanjutnya dianalisis secara kritis dan sistematis sehingga menghasilkan sintesa tentang hubungan antara variabel penelitian. Sintesa tentang hubungan variabel tersebut selanjutnya digunakan untuk merumuskan hipotesis.

Menurut Sugiyono (2011), mengemukakan bahwa erangka berpikir merupakan model konseptual tentang bagaimana teori berhubungan dengan berbagai faktor yang telah diidentifikasi sebagai hal yang penting jadi dengan demikian, maka kerangka berpikir adalah sebuah pemahaman yang melandasi pemahaman-pemahaman yang lainnya, sebuah pemahaman yang paling mendasar dan menjadi pondasi bagi setiap pemikiran atau suatu bentuk proses dari keseluruhan dari penelitian yang akan dilakukan.

Skema Kerangka Berpikir Pola Kemitraan Inti Plasma Dalam Agribisnis Ayam Broiler Di Desa Balleanging Kecamatan Ujung Loe Kabupaten Bulukumba

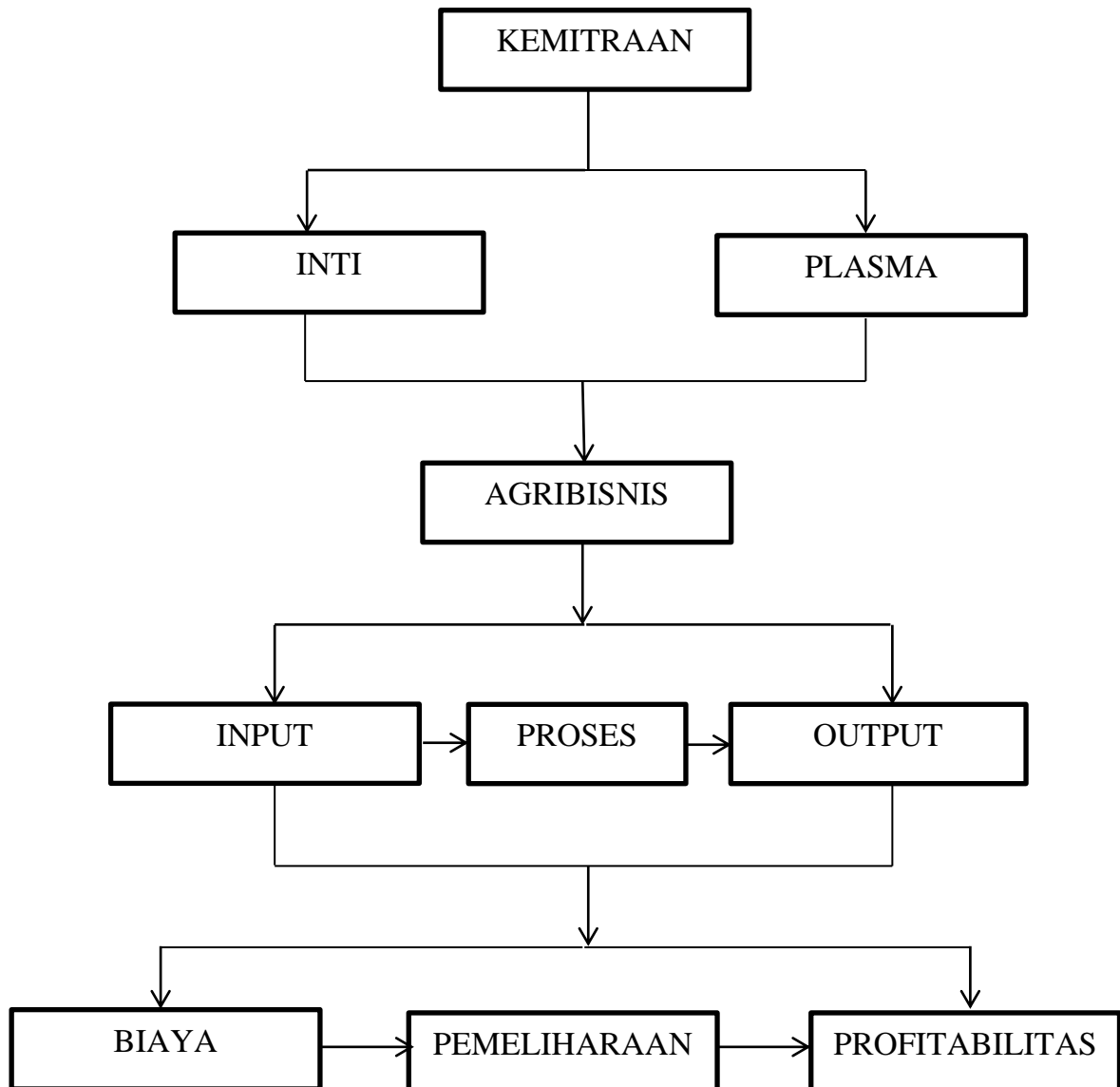

Skema tersebut mendeskripsikan bahwa masyarakat di Kecamatan Ujung Loe Kabupaten Bulukumba merupakan masyarakat yang mayoritas bekerja sebagai petani ataupun peternak. Berkembangnya usaha peternakan di Sulawesi-Selatan, khususnya ayam broiler dengan pola usaha kemitraan ternyata menarik

minat peternak yang ada di Kecamatan Ujung Loe Kabupaten Bulukumba. Pola usaha kemitraan inti plasma ayam broiler semakin lama semakin diminati oleh peternak lokal. Peternak lokal yang ingin mempunyai bisnis ayam broiler bisa dengan mudah bekerjasama dengan perusahaan peternakan inti yang menyediakan program usaha inti plasma. Hubungan kemitraan inti plasma melibatkan perusahaan peternakan yang bertindak sebagai inti dengan peternak mitra yang bertindak sebagai plasma.

Perusahaan peternakan yang bertindak sebagai inti bertanggung jawab menyediakan sapronak (sarana produksi ternak) yang meliputi pakan, bibit ayam (*doc*), obat-obatan/vitamin dan menjamin pemasaran saat ayam broiler sudah siap panen. Plasma merupakan anggota dan berada dibawah pembinaan perusahaan inti yang bertanggung jawab menyediakan kandang dan tenaga untuk merawat ayam broiler sampai panen. Plasma mengelola dan mengikuti arahan perusahaan atau peternak inti dalam mengelola dan merawat ayam broiler dari bibit sampai panen. Usaha kemitraan inti plasma ayam broiler berdampak pada kehidupan sosial ekonomi (sosek) peternak plasma yang meliputi pendapatan, pengetahuan dan perilaku menggunakan fasilitas keuangan dalam menjalankan usahanya. Hal ini terjadi karena perusahaan inti menginginkan peternak plasma mendapatkan keuntungan dan pengetahuan kewirausahaan agar menambah jumlah kandang, dengan plasma memperbesar usahanya maka inti akan tetap melanggengkan posisinya dalam usaha kemitraan. Perusahaan juga melakukan upaya untuk menjaga agar usaha inti plasma tetap berjalan dan peternak plasma dibuat tetap

memiliki ketergantungan dengan peternak inti sehingga plasma tidak bisa berkembang tanpa hubungan kemitraan.

E. Tinjauan Al-Quran Tentang Binatang Ternak

Menurut Zuroidah (2011), ternak adalah hewan yang sengaja di pelihara sebagai sumber pangan, sumber bahan baku industri atau sebagai pembantu pekerjaan manusia. Selanjutnya Suprijatna (2008), mengemukakan bahwa ternak unggas di indonesia merupakan jenis ternak yang paling banyak di kenal dan di pelihara oleh masyarakat, karena menghasilkan produk makanan bergizi sebagai sumber protein hewani yang di sukai, murah dan mudah terjangkau.

Kata '*Ibrah* berasal dari kata '*Abara* yang berarti melewati/menyeberang. Kata '*Ibrah* digunakan dalam arti dalil atau cara untuk mencapai sesuatu dari sesuatu yang lain. Memperhatikan keadaan binatang ternak dan mengetahui keadaan dan keistimewaannya dapat mengantar seseorang menuju pengetahuan baru yang menjadikannya sadar (Shihab, 2002). Binatang ternak dalam Al-Qur'an dijelaskan sebagai binatang yang memiliki banyak manfaat. Begitu istimewanya binatang ternak sehingga beberapa nama hewan dijadikan nama surat di dalam Al-Qur'an, misalnya ternak sapi betina (*Al-Baqarah*), hewan ternak (*Al-An'am*), dan lebah (*An-Nahl*).

Allah SWT menjelaskan berbagai macam kenikmatan yang disediakan untuk hambanya berupa binatang ternak seperti ayam, itik, bebek, unta, sapi, kambing dan lainnya. Sebagaimana nikmat yang diperoleh dari binatang ternak itu, seperti bulunya yang dapat dibuat kain wol, yang berguna untuk melindungi tubuh dari gangguan udara dingin dan kulitnya yang dijadikan sepatu dan

peralatan lainnya, begitu pula susu dan dagingnya bermanfaat bagi kesehatan manusia. Hal ini menunjukkan bahwa jauh sebelum banyak pakar maupun ilmuwan biologi melakukan penelitian mengenai binatang ternak khususnya ternak unggas (ayam broiler). Al-Qur'an telah menginformasikan secara wahyu mengenainya (Shihab, 2002).

Allah SWT berfirman dalam surah Ya-Sin/36:71-72 :

أَوَلَمْ يَرَوْا أَنَّا خَلَقْنَا لَهُمْ مِمَّا عَمِلَتْ أَيْدِينَا أَنْعَمًا فَهُمْ لَهَا مَالِكُونَ ﴿٧١﴾
 وَذَلَّلْنَاهَا لَهُمْ فَمِنْهَا رَكُوبُهُمْ وَمِنْهَا يَأْكُلُونَ ﴿٧٢﴾

Terjemahnya :

“Dan apakah mereka tidak melihat bahwa sesungguhnya Kami telah menciptakan binatang ternak untuk mereka yaitu sebahagian dari apa yang telah Kami ciptakan dengan kekuasaan Kami sendiri, lalu mereka menguasainya.? Dan Kami tundukkan binatang-binatang itu untuk mereka; maka sebahagiannya menjadi tunggangan mereka dan sebahagiannya mereka makan”.
 (Qs. Ya-Sin/36:71-72).

Selanjutnya Shihab (2002), menjelaskan bahwa penafsiran ayat di atas menjelaskan bahwa pada surah Ya-Sin/36:71-72, Allah Swt memerintahkan hamba-hambanya untuk memerintahkan makhluk yang Allah tundukkan untuk mereka seperti halnya hewan ternak, dia menjadikan mereka miliknya, selalu taat memenuhi apa yang mereka inginkan, dia juga menjadikan didalamnya berbagai manfaat yang banyak seperti dapat membawa mereka, membawa beban berat milik mereka serta perlengkapan mereka dari tempat yang satu ke tempat yang lain, dan mereka juga dapat memakannya, dapat dimanfaatkan kulitnya untuk menghangatkan badan, demikian pula pemanfaatan kulitnya dan bulunya sebagai perlengkapan rumah tangga atau sebagai kesenangan sampai waktu yang

ditentukan, dan manfaat lain yang diperoleh pada hewan tersebut dapat di konsumsi atau dimakan oleh manusia.

Allah SWT telah menciptakan binatang ternak bukan tanpa maksud dan tujuan, hal ini semata-mata untuk kemaslahatan manusia karena pada binatang ternak terdapat banyak manfaat yang dapat di ambil dan di gunakan untuk kebutuhan dan kelangsungan hidup manusia. Sebagaimana Allah SWT berfirman dalam dalam Surah Al-Mu'min/40:79 :

اللَّهُ الَّذِي جَعَلَ لَكُمْ الْأَنْعَامَ لِتَرْكَبُوا مِنْهَا وَمِنْهَا تَأْكُلُونَ ﴿٧٩﴾

Terjemahnya :

“Allahlah yang menjadikan binatang ternak untuk kamu, sebagiannya untuk kamu kendarai dan sebagiannya untuk kamu makan”.
(Qs. Al-Mu'min/40:79).

Ayat tersebut menjelaskan bahwa manusia diberikan nikmat dan karunia yang besar dari Allah SWT tentang binatang ternak, dimana selain untuk dimakan binatang ternak juga dapat dijadikan sebagai alat yang dapat dikendarai manusia dan sebagai alat angkutan barang dan transportasi untuk membantu manusia dalam meringankan beban bawaan mereka, agar mereka dapat bersyukur atas segala nikmat yang diberikan Allah SWT.

Kemitraan atau kerjasama merupakan bentuk lain dari organisasi bisnis yang berorientasi pada jasa yang dapat memberikan sumbangan yang berarti bagi realisasi tujuan-tujuan ekonomi. Kerjasama adalah gabungan individualisme dan kepedulian sosial yang terjalin erat, yang bekerja demi kesejahteraan orang lain, sehingga memberikan harapan bagi pembangunan daya guna seseorang.

Prinsip kerjasama dalam islam terdapat dalam surah Al-Maidah/5:2 :

وَتَعَاوَنُوا عَلَى الْبِرِّ وَالتَّقْوَىٰ ۖ وَلَا تَعَاوَنُوا عَلَى الْإِثْمِ وَالْعُدْوَانِ
وَتَتَّقُوا اللَّهَ ۚ إِنَّ اللَّهَ شَدِيدُ الْعِقَابِ ۚ

Terjemahnya :

“Dan tolong- menolonglah kamu dalam (mengerjakan) kebaikan dan takwa, dan jangan tolong- menolong dalam berbuat dosa dan pelanggaran. Dan bertakwalah kamu kepada Allah, sesungguhnya Allah amat berat siksa-Nya”. (Qs. Al-Maidah/5:2).

Ayat tersebut menjelaskan bahwa makna Al-birru dan At-taqwa memiliki dua hubungan yang sangat erat, karena masing-masing menjadi bagian dari yang lainnya. Secara sederhana, Al-birru bermakna kebaikan dimana kebaikan dalam hal ini adalah kebaikan yang menyeluruh, mencakup segala macam dan ragamnya yang telah dipaparkan oleh syariat. Imam Ibnu Qayyim rahimahullah mendefinisikan bahwa Al-birru adalah satu kata bagi seluruh jenis kebaikan dan kesempurnaan yang dituntut dari seorang hamba. Lawan katanya Al-itsmu (dosa) yang maknanya adalah satu ungkapan yang mencakup segala bentuk kejelekan dan aib yang menjadi sebab seorang hamba sangat dicela apabila melakukannya. Tidak jauh berbeda, Syaikh As-Sa'di rahimahullah mengatakan bahwa Al-birru adalah sebuah nama yang mencakup segala yang Allah Azza wa Jalla cinta dan ridhai berupa perbuatan-perbuatan yang zhahir maupun batin, yang berhubungan dengan hak Allah Azza wa Jalla atau hak sesama manusia. Disini dapat diketahui bahwa termasuk cakupan Al-birru, keimanan dan cabang-cabangnya demikian pula ketakwaan.

BAB III

METODE PENELITIAN

A. Waktu dan Tempat

Penelitian ini dilaksanakan pada bulan Februari sampai dengan bulan Maret 2016. Lokasi penelitian bertempat di Kecamatan Ujung Loe, Kabupaten Bulukumba.

B. Populasi dan Sampel

Populasi dalam penelitian ini sebanyak 30 peternak plasma ayam broiler (pedaging). Seluruh peternak plasma yang ada di Kecamatan Ujung Loe, Kabupaten Bulukumba dijadikan sebagai sampel. Jumlah ayam broiler per kandang sebanyak 2000 ekor sampai dengan 4000 ekor dengan jumlah keseluruhan ternak ayam broiler yang ada di Kecamatan Ujung Loe adalah berkisaran 72.181 ayam broiler.

Pengambilan sampel untuk penelitian ini adalah masing-masing sampel yang diambil merupakan peternak plasma ayam broiler yang mempunyai perjanjian kerja sama dengan perusahaan peternakan yang bertindak sebagai inti. Sampel yang terpilih selanjutnya berperan sebagai responden yang akan memberikan keterangan selama penelitian berlangsung di lapangan.

Menurut Kuncoro (2001), mengemukakan bahwa pengertian populasi adalah kelompok elemen yang lengkap, yang biasanya berupa orang, objek, transaksi atau kejadian dimana kita tertarik untuk mempelajarinya atau menjadi

objek penelitian. Sedangkan sampel adalah suatu himpunan bagian (*subset*) dari unit populasi.

C. Jenis dan Sumber Data Penelitian

Jenis penelitian yang digunakan adalah penelitian deskriptif kuantitatif dan kualitatif atau variabel yang diukur diklasifikasikan menjadi data kuantitatif dan kualitatif. Penelitian kuantitatif adalah jenis penelitian yang berupa angka-angka atau data yang berupa bilangan yang nilainya bisa berubah-ubah atau bersifat variatif. Sedangkan penelitian kualitatif adalah data yang bersifat non angka atau penelitian tentang riset yang bersifat deskriptif dan cenderung menggunakan analisis. Adapun sumber data penelitian yang di gunakan pada penelitian ini adalah sebagai berikut :

1. Data Primer

Data Primer adalah data yang diperoleh dari hasil penelitian di lapangan secara langsung dengan pihak-pihak yang mengetahui persis masalah yang akan dibahas, yang disebut informan. Informan adalah orang yang dimanfaatkan untuk memberikan informasi tentang situasi dan kondisi latar penelitian. Data yang bersumber dari hasil wawancara langsung dengan peternak meliputi identitas responden, hasil usaha dan biaya-biaya.

2. Data Sekunder

Data Sekunder adalah data yang diperoleh dari instansi-instansi terkait, dan lain sebagainya yang telah tersedia, seperti gambaran umum lokasi, keadaan kondisi wilayah, kependudukan dan sejarah singkat dan lain sebagainya.

D. Alat dan Teknik Pengumpulan Data

Dalam penelitian ini, alat yang digunakan oleh peneliti adalah alat pengumpulan data yang berupa alat tulis, hp sebagai alat perekam, buku catatan dan pedoman wawancara yaitu instrumen yang berbentuk pertanyaan yang ditujukan kepada informan.

Teknik pengumpulan data yang digunakan pada penelitian ini yaitu sebagai berikut :

1. Observasi adalah melakukan pengamatan langsung terhadap lokasi penelitian. Observasi dilakukan dengan terjun langsung ke lokasi penelitian dengan cara melihat, mendengar serta mencatat apa yang ditemukan di lapangan. Observasi ini dilakukan peneliti untuk menambah dan melengkapi data yang dibutuhkan. Peneliti dapat mengamati, melihat, mendengar secara langsung bagaimana keadaan dilapangan.
2. Wawancara adalah melakukan wawancara dengan responden dengan bantuan kuisisioner atau daftar pertanyaan. Dalam melakukan wawancara peneliti menggunakan pedoman wawancara, yaitu berupa pertanyaan-pertanyaan yang berkaitan dengan penelitian dan didukung dengan wawancara bebas dengan memberikan pertanyaan diluar pedoman wawancara tapi masih seputar pertanyaan yang mendukung penelitian. Hal tersebut dimaksudkan untuk mendapatkan informasi lebih lanjut. Penggunaan bahasa yang tidak terlalu formal ketika wawancara juga menjadi salah satu strategi guna mencari data penelitian yang seluas-luasnya tanpa terhalangi struktur bahasa yang terkadang secara formal

mengikat dan tidak memberi ruang bagi rasa kepercayaan diri untuk menjelaskan secara lugas. Peneliti menggunakan bahasa yang mudah dipahami dan secara lugas dan tegas menyesuaikan keadaan dan bahasa yang dipakai oleh subjek penelitian dan informal.

E. Teknik Analisis Data

Teknik analisis data sangat penting dalam melakukan penelitian, maka dari itu akan di jelaskan dibawah ini, yaitu sebagai berikut :

1. Kontribusi

Untuk mengetahui kontribusi inti terhadap plasma maka dilakukan perbandingan kontribusi diantara keduanya dengan menggunakan rumus, yaitu sebagai berikut :

$$\mathbf{Pd = TR - TC}$$

Keterangan : **Pd** = Total Pendapatan per periode, dalam rupiah (Rp)

TR = Total Penerimaan per periode, dalam rupiah (Rp)

TC = Total Biaya per periode, dalam rupiah (Rp)

2. Profitabilitas

Untuk mengetahui profitabilitas maka dapat diketahui dengan rumus, yaitu sebagai berikut :

$$\text{Rentabilitas Ekonomi/Daya Laba Besar} = \frac{\text{Laba Bersih Sebelum Pajak}}{\text{Total Aktiva}}$$

Rentabilitas Ekonomi merupakan perbandingan laba sebelum pajak terhadap total aset. Jadi rentabilitas ekonomi mengindikasikan seberapa besar kemampuan aset yang dimiliki untuk menghasilkan pendapatan (Sawir, 2009).

BAB IV

HASIL DAN PEMBAHASAN

A. Keadaan Umum Lokasi Penelitian

1. Letak Wilayah dan Keadaan Geografis

Secara geografis, Kecamatan Ujung Loe terletak di bagian timur Provinsi Sulawesi-Selatan. Kecamatan Ujung Loe merupakan salah satu dari 10 kecamatan yang ada di Kabupaten Bulukumba dan merupakan kecamatan yang memiliki 12 Desa dan 1 Kelurahan dengan luas wilayah 144.31 Km² dengan jarak tempuh 15 KM ke ibukota Kabupaten Bulukumba, sedangkan jarak tempuh 218 KM ke ibukota provinsi Sulawesi-Selatan (Makassar). Dari 10 Kecamatan tersebut, tujuh di antaranya merupakan daerah pesisir dataran rendah dengan ketinggian antara 0 sampai 25 meter di atas permukaan laut dan juga sebagai sentra pengembangan pariwisata dan perikanan. Secara geografis Kabupaten Bulukumba terletak pada koordinat antara 5°20'' sampai 5°40'' Lintang Selatan (LS) dan 119°50'' sampai 120°28'' Bujur Timur (BT) dan dengan suhu rata-rata berkisar antara 23,82 °C sampai 27,68 °C. Suhu pada kisaran ini sangat cocok untuk pertanian tanaman pangan dan tanaman perkebunan (Badan Pusat Statistik Bulukumba, 2014).

Adapun batas-batas wilayah kecamatan Ujung Loe sebagai berikut :

Sebelah Utara berbatasan dengan Kecamatan Kajang.

Sebelah Barat berbatasan dengan Kecamatan Sinjai.

Sebelah Timur berbatasan dengan Kecamatan Bonto Bahari.

Sebelah Selatan berbatasan dengan Kecamatan Ujung Bulu.

2. Luas Wilayah

Luas wilayah yang dimiliki suatu daerah merupakan salah satu faktor penentu dalam meningkatkan produksi dan produktivitas dari wilayah tersebut. Adanya lahan yang luas serta didukung oleh kondisi tanah yang subur merupakan faktor pendukung dalam pengembangan serta peningkatan produksi disekitar pertanian dan peternakan. Kecamatan adalah pembagian wilayah administratif di Indonesia di bawah Kabupaten atau Kota. Kecamatan terdiri atas desa-desa dan kelurahan. Kabupaten Bulukumba terdiri atas 10 Kecamatan, 123 desa dan 24 Kelurahan. Diantara ke 10 kecamatan, 7 diantaranya daerah pesisir sebagai sentra pengembangan pariwisata dan perikanan dan selebihnya sebagai sentra pengembangan pertanian, dll.

Adapun nama-nama Desa/Kelurahan, Luas Wilayah dan Status di Kecamatan Ujung Loe Kabupaten Bulukumba, dapat dilihat pada Tabel 1 sebagai berikut :

Tabel 1. Nama-nama Desa/Kelurahan, Luas Wilayah dan Status di Kecamatan Ujung Loe Kabupaten Bulukumba.

No	Desa/Kelurahan	Luas Wilayah (km ²)	Status
1.	Salemba	4.43	Desa
2.	Dannuang	7.45	Kelurahan
3.	Manjalling	7.02	Desa
4.	Padang Loang	8.52	Desa
5.	Seppang	8.46	Desa
6.	Bijawang	7.82	Desa
7.	Lonrong	9.75	Desa
8.	Balong	9.83	Desa
9.	Garanta	9.42	Desa
10.	Manyampa	24.05	Desa
11.	Balleanging	21.61	Desa
12.	Tammatto	18.45	Desa
13.	Paccarammengang	7.50	Desa
Total		144.31 km²	

Sumber : Monografi Kecamatan Ujung Loe, 2015

Berdasarkan pada Tabel 1, menunjukkan bahwa Desa/Kelurahan yang paling luas yaitu Desa Manyampa 24.05 km², diikuti Desa Balleanging 21.61 km² kemudian Desa Tammatto 18.45 km² dan yang paling kecil yaitu Desa Salemba 4.43 km².

3. Keadaan Penduduk Berdasarkan Umur

Penduduk merupakan salah satu faktor yang mempengaruhi perkembangan suatu wilayah, penduduk dengan jumlah tinggi disuatu wilayah yang padat, diimbangi dengan kualitas sumber daya manusia yang handal diberbagai bidang yang akan mempercepat kemajuan suatu daerah dan sebaliknya, tak terkecuali di Kecamatan ujung Loe. Oleh karena itu pengembangan dan peningkatan kualitas sumber daya manusia (SDM) sangat penting untuk dapat meningkatkan persaingan hingga menjadi sumber daya yang handal dalam pembangunan daerah.

Adapun jumlah penduduk berdasarkan umur di Kecamatan Ujung Loe Kabupaten Bulukumba, dapat dilihat pada Tabel 2 sebagai berikut :

Tabel 2. Jumlah penduduk berdasarkan umur di Kecamatan Ujung Loe Kabupaten Bulukumba

No	Umur (Tahun)	Populasi (Jiwa)
1.	0-14	12.304
2.	15-64	25.526
3.	>65	2.666
Total		40.496

Sumber : Monografi Kecamatan Ujung Loe, 2015

Berdasarkan pada Tabel 2, menunjukkan bahwa pada umur 0-14 tahun dikategorikan sebagai umur belum produktif, yaitu dengan jumlah 12.304 jiwa. Umur 15-64 tahun dikategorikan sebagai umur produktif, yaitu dengan jumlah 22.526 jiwa. Umur 65 ke atas dikategorikan sebagai umur tidak produktif yaitu

2.666 jiwa. Jadi jumlah jiwa yang ada di Kecamatan Ujung Loe masih lebih besar pada umur yang produktif, kemudian diikuti oleh umur belum produktif dan umur tidak produktif.

4. Keadaan Peternak

Di wilayah Kecamatan Ujung Loe Kabupaten Bulukumba, peternakan berperan sangat penting dalam menunjang perekonomian masyarakat, karena disamping memiliki nilai ekonomis yang cukup tinggi juga dagingnya dapat di konsumsi dan digunakan sebagai tenaga kerja dalam pengelolaan lahan usaha tan seperti sawah, kebun dan lain-lain. Jumlah ternak di Kecamatan Ujung Loe Kabupaten Bulukumba, dapat dilihat pada Tabel 3 sebagai berikut :

Tabel 3. Jumlah Ternak di Kecamatan Ujung Loe Kabupaten Bulukumba

No	Jenis Ternak	Populasi (Ekor)
1.	Ayam	72.181
2.	Itik	7.937
3.	Kerbau	85
4.	Kuda	3.648
5.	Sapi	5.983
6.	Kambing	1.819
	Total	91.653

Sumber : Monografi Kecamatan Ujung Loe, 2015

Pada Tabel 3, diperoleh informasi bahwa jenis ternak ayam yang terbesar jumlahnya yaitu 72.181 ekor, itik 7.937 ekor, kambing 1.819 ekor, kuda 3.648 ekor, kemudian sapi 5.983 ekor dan kerbau 85 ekor, dengan jumlah total ternak keseluruhan yaitu 91.653 ekor. Dengan ini menunjukkan bahwa betapa pentingnya ternak bagi masyarakat, karena selain memberikan manfaat langsung seperti yang disebutkan diatas juga memberikan manfaat tidak langsung yaitu kotoran ternak dapat digunakan untuk kegiatan usahatani sebagai pupuk organik.

Berarti memberikan nilai tambahan pendapatan masyarakat, khususnya di Kecamatan Ujung Loe.

5. Sarana Perekonomian

Sarana perekonomian merupakan salah satu faktor yang sangat dibutuhkan oleh masyarakat dalam menjalankan roda kehidupan ekonomi. Hal ini berkaitan dengan aktivitas masyarakat untuk melakukan transaksi jual beli produk-produk yang dihasilkan. Jumlah dan jenis sarana perekonomian di Kecamatan Ujung Loe Kabupaten Bulukumba, dapat dilihat pada Tabel 4 sebagai berikut :

Tabel 4. Jenis Sarana Perekonomian di Kecamatan Ujung Loe Kabupaten Bulukumba

No	Jenis Sarana	Jumlah (Unit)
1.	KUD	4
2.	Pasar	6
3.	Toko	220
4.	Warung	105
	Total	335

Sumber : Monografi Kecamatan Ujung Loe, 2015

Pada Tabel 4, menunjukkan bahwa sarana perekonomian seperti koperasi unit desa berjumlah 4 unit, pasar 6 unit, toko 220 unit dan warung 105 unit, dengan jumlah total keseluruhan yaitu sebanyak 335 unit. Dengan semua itu, maka akan membantu masyarakat di Kecamatan Ujung Loe dalam memperoleh kebutuhan sarana produksi dengan relatif murah dan harganya terjangkau serta membantu masyarakat memperoleh informasi dengan cepat mengenai harga dan kebutuhan pasar akan komoditas pertanian dan peternakan, dan juga dapat digunakan untuk menjual hasil-hasil produksi ternak dan hasil-hasil lainnya.

6. Sarana dan Prasarana

Demi kelancaran aktivitas masyarakat suatu daerah, maka ketersediaan sarana dan prasarana pendukung sangat diharapkan. Sarana dan prasarana pendukung sangat penting untuk diperhatikan khususnya dalam segi kualitas dan kuantitasnya. Adapun sarana dan prasarana pendukung antara lain sarana pendidikan, peribadatan, perekonomian, tempat rekreasi dan lain-lainnya. Sarana dan prasarana yang terdapat di Kecamatan Ujung Loe Kabupaten Bulukumba adalah sebagai berikut :

a. Sarana Pendidikan

Ketersediaan sarana pendidikan dalam suatu wilayah sangat diperlukan. Hal ini bertujuan dalam upaya peningkatan kualitas sumber daya manusia. Sarana pendidikan berupa sekolah akan membantu masyarakat dalam menuntut ilmu serta memperlancar proses belajar mengajar dalam upaya peningkatan kecerdasan bangsa dan negara. Mubyarto (1986) berpendapat yang sama bahwa tingkat pendidikan peternak akan mempengaruhi pola berpikir, kemampuan belajar, dan taraf intelektual. Dengan pendidikan formal maupun informal maka peternak akan memiliki pengetahuan dan wawasan yang luas sehingga lebih mudah merespon suatu inovasi yang menguntungkan bagi usahanya.

b. Sarana Peribadatan

Demi kelancaran masyarakat dalam beribadah, maka ketersediaan sarana dan prasarana peribadatan sangat diperlukan. Hal ini dapat memperat tali

silaturahmi antar sesama manusia dan mendapatkan informasi tentang perkembangan agama dan lain-lain.

c. Sarana Kesehatan

Untuk menjaga dan meningkatkan tingkat kesehatan masyarakat maka ketersediaan sarana kesehatan sangat diperlukan. Pelayanan kesehatan pada masyarakat akan membantu menciptakan masyarakat yang sehat dan berkualitas, sehingga hidup masyarakat terasa tenang.

B. Karakteristik Responden

Karakteristik responden merupakan salah satu cara untuk mengenali ciri-ciri yang dimiliki oleh peternak. Maka pada penelitian ini akan dibahas karakteristik responden yang meliputi jenis kelamin, umur, tingkat pendidikan dan pekerjaan.

1. Jenis Kelamin

Jenis kelamin adalah perbedaan bentuk, sifat dan fungsi biologi laki-laki dan perempuan yang menentukan perbedaan peran mereka dalam menyelenggarakan upaya meneruskan garis keturunan. Perbedaan ini terjadi karena mereka memiliki alat-alat untuk meneruskan keturunan yang berbeda, yang disebut alat reproduksi. Jenis kelamin responden dapat dilihat pada Tabel 5 sebagai berikut :

Tabel 5. Karakteristik Responden berdasarkan Jenis Kelamin di Kecamatan Ujung Loe Kabupaten Bulukumba

No	Jenis Kelamin	Jumlah (Jiwa)
1.	Laki – Laki	23
2.	Perempuan	7
Total		30

Sumber : Data primer yang telah diolah, 2016

Pada Tabel 5, menunjukkan bahwa jumlah responden terbanyak yaitu laki-laki sebanyak 23 orang dan perempuan hanya 7 orang. Hal ini disebabkan oleh karena status laki-laki sebagai kepala rumah tangga yang berkewajiban untuk mencari nafkah, sedangkan bagi kaum perempuan hanya membantu pada kegiatan usaha tani yang mudah dan dalam jangka waktu yang singkat sebab harus mengurus urusan rumah tangga. Hal ini sesuai dengan pendapat Kadarsan (2006), yang mengatakan bahwa perempuan dapat bekerja atau membantu dalam kegiatan hasil usaha tani.

2. Umur

Umur adalah usia individu yang dihitung mulai saat dilahirkan sampai tutup usia dengan kata lain bahwa umur adalah rentang kehidupan yang diukur dengan tahun. Dikatakan masa awal dewasa adalah usia 18 tahun sampai 40 tahun, dewasa madya adalah umur 41 tahun sampai 60 tahun dan dewasa lanjut adalah umur >60 tahun. Umur responden dapat dilihat pada Tabel 6 sebagai berikut :

Tabel 6. Karakteristik Responden berdasarkan Umur di Kecamatan Ujung Loe Kabupaten Bulukumba

No	Umur	Jumlah (Jiwa)
1.	<20 Tahun	-
2.	20- 30 Tahun	-
3.	30-50 Tahun	24
4.	>50 Tahun	6
Total		30

Sumber : Data primer yang telah diolah, 2016

Pada Tabel 6, menunjukkan bahwa umur responden semuanya berada diantara umur 30 – 50 tahun dengan jumlah 24 orang dan yang umur >50 tahun berjumlah 6 orang. Menurut Hermanto (1993), tingkat umur produktif yaitu pada umur 15-64 sedangkan umur yang tidak produktif berada dibawah umur 15 tahun dan diatas 65 tahun. Pada usia sangat produktif diharapkan mampu mencapai puncak produktifitas untuk mengembangkan potensi yang dimiliki oleh setiap peternak dalam melakukan usaha khususnya beternak ayam Broiler. Hal ini disebabkan untuk bekerja diperlukan kondisi tubuh yang sangat sehat dan pemikiran yang, responden berada dalam usia yang produktif, yang memiliki kemampuan fisik yang mendukung dalam mengelola usaha peternakan ayam broiler agar lebih produktif. Tenaga kerja yang umurnya masih muda kecenderungannya mempunyai fisik yang lebih kuat, sehingga diharapkan dapat bekerja keras dibandingkan dengan tenaga kerja yang umurnya.

3. Tingkat Pendidikan

Tingkat pendidikan adalah tahapan pendidikan yang ditetapkan berdasarkan tingkat perkembangan peserta didik dengan tujuan yang akan dicapai dan kemauan yang dikembangkan. Tingkat pendidikan berpengaruh terhadap

perubahan sikap dan perilaku hidup sehat. Tingkat pendidikan responden dapat dilihat pada Tabel 7 sebagai berikut :

Tabel 7. Karakteristik Responden berdasarkan Tingkat Pendidikan di Kecamatan Ujung Loe Kabupaten Bulukumba

No	Tingkat Pendidikan	Jumlah (Jiwa)
1.	Tidak Sekolah	-
2.	SD	-
3.	SMP	-
4.	SMA	25
5.	Sarjana	5
	Total	30

Sumber : Data primer yang telah diolah, 2016

Pada Tabel 7, menunjukkan bahwa tingkat pendidikan responden yang terbanyak adalah di tingkat pendidikan SMA dengan jumlah responden sebanyak 25 orang dan Sarjana 5 orang. Berdasarkan data tersebut, dapat disimpulkan bahwa mayoritas responden adalah masyarakat yang berpendidikan menengah. Hal ini akan berpengaruh terhadap pola pikir dalam melakukan pengambilan keputusan pembiayaan terhadap usahanya. Kondisi ini memberikan gambaran bahwa salah satu yang menjadi peternak lebih maju dan bersaing, seseorang dalam pengambilan keputusan adalah tingkat pendidikan dimana semakin tinggi tingkat pendidikan seseorang maka akan berani dalam menentukan keputusan. Hal ini sesuai dengan pendapat Mosher (1997), yang menyatakan bahwa pendidikan memiliki peranan penting terhadap produktivitas usaha dan merupakan faktor pelancar pembangunan pertanian, karena dengan pendidikan petani mengenal pengetahuan, keterampilan dan cara-cara baru dalam melakukan kegiatan usahatani. Selain pendidikan formal yang ditempuh dibangku sekolah, pendidikan non formal yang ditempuh diluar sekolah seperti kursus, loka karya

dan penyuluhan sangat besar artinya bagi pembekalan pengetahuan dan keterampilan peternak dalam mengelola usaha ternaknya.

C. Skala Usaha

Skala usaha menunjukkan banyaknya ayam broiler yang dimiliki oleh setiap responden dengan jumlah yang berbeda. Skala usaha responden dapat dilihat pada Tabel 8 sebagai berikut :

Tabel 8. Skala Usaha Ayam Broiler setiap Responden di Kecamatan Ujung Loe Kabupaten Bulukumba

No	Skala Usaha (Ekor)	Jumlah (Jiwa)
1.	2000	14
2.	3000	12
3.	4000	4
Total		30

Sumber : Data primer yang telah diolah, 2016

Pada Tabel 8, skala usaha di atas menunjukkan bahwa peternak ayam broiler di Kecamatan Ujung Loe berbeda-beda, dimana skala usaha terkecil adalah skala pemeliharaan 2000 ekor yaitu sebanyak 14 peternak, kemudian skala sedang adalah 3000 ekor sebanyak 12 peternak dan skala usaha terbesar adalah 4000 ekor sebanyak 4 peternak.

D. Kontribusi Inti Terhadap Plasma Dalam Agribisnis Ayam Broiler Dengan Pola Kemitraan

Dinamika antara beternak dan fisik kesejahteraan keluarga sangat kompleks, dimana yang memiliki ternak dan hasil ternak menunjukkan bahwa dengan memiliki ternak akan meningkatkan hasil ternak. Banyak orang menganggap dengan beternak menunjukkan bahwa itu adalah hal yang menyedihkan, dengan melihat ternak sebagai kegiatan kurang bermutu, produksi

konvensional independen. Sebaliknya, kegiatan ternak terintegrasi dalam produksi rumah tangga dan keputusan konsumsi, sehingga peran yang dimainkan ternak dalam rumah tangga menghasilkan kontribusi yang sangat penting dalam menciptakan kesejahteraan yang kompleks (Carney, 1998).

Kontribusi adalah sesuatu yang dilakukan untuk membantu menghasilkan atau mencapai sesuatu bersama-sama dengan orang lain. Menurut Dani (2006), menegemukakan bahwa kontribusi adalah sebagai uang sumbangan atau sokongan. Ketika kita memberikan kontribusi, itu berarti bahwa kita memberikan sesuatu yang bernilai bagi sesama seperti uang, harta benda, kerja keras ataupun waktu kita sehingga membuat kemajuan, bukan menurunkan ataupun membuat gagal suatu tujuan. Kontribusi pada umumnya sudah cukup banyak dipakai didalam kalangan masyarakat luas, dimana kata ini tidak hanya dikenal didalam kalangan tertentu saja dan bukan sebuah hal yang nilainya wajib, namun hal tersebut bisa saja bersifat relatif karena kontribusi yang biasanya ditemukan pada kehidupan sehari-hari biasanya dapat berubah-ubah. Selanjutnya kontribusi diartikan sebagai uang iuran pada perkumpulan atau sumbangan. Jadi dapat ditarik kesimpulan bahwa kontribusi merupakan suatu sumbangsih, sokongan atau dukungan yang diberikan terhadap suatu kegiatan (Yandianto, 2000).

Inti adalah perusahaan peternakan yang berfungsi melakukan penyediaan sarana produksi ternak (sapronak), bimbingan teknis, pembinaan dan pemasaran serta pengembangan usaha. Sedangkan plasma adalah peternak mitra yang melakukan fungsi produksi sebagai penyedia kandang, tenaga kerja dan peralatan budidaya ayam broiler.

Dalam penelitian ini, kontribusi inti terhadap plasma adalah sesuatu yang dilakukan untuk meraih keuntungan bersama dengan prinsip saling membutuhkan dan saling mendukung yang disertai pembinaan dan pengembangan dengan menjunjung tinggi azas kejujuran, kooperatif dan komunikatif.

Variabel-variabel yang dianalisis kontribusinya disini adalah Investasi atau modal kerja, Input yang meliputi *Day Old Chicken (DOC)*, pakan dan obat-obatan, Pemeliharaan yang meliputi tenaga kerja tetap dan tenaga kerja tidak tetap. Hasil penelitian pada kontribusi inti terhadap plasma disajikan pada Tabel 9 sebagai berikut :

1. Investasi

Investasi adalah penanaman modal atau penanaman uang dalam proses produksi dalam membeli gedung-gedung, mesin-mesin, bahan-bahan cadangan, penyelenggaraan uang kas serta perkembangannya, dalam hal ini cadangan modal diperbesar selama tidak ada modal barang yang harus diganti.

Menurut Salim dan Budi (2008), Mengemukakan bahwa investasi adalah penanaman modal yang dilakukan oleh investor, baik investor asing maupun investor domestik dalam berbagai bidang usaha yang terbuka untuk investasi dengan tujuan untuk memperoleh keuntungan. Kegiatan investasi dalam realitanya tidak hanya dipergunakan untuk proses produksi, tetapi juga pada kegiatan untuk membangun berbagai sarana dan prasana yang dapat menunjang kegiatan investasi. Selanjutnya investasi dikonstruksikan sebagai sebuah kegiatan untuk penarikan sumber dana yang digunakan untuk pembelian barang modal kemudian barang modal tersebut akan dihasilkan produk baru.

Ada 3 jenis investasi yang telah di sediakan oleh peternak plasma di Kecamatan Ujung Loe Kabupaten Bulukumba, diantaranya ada kandang, peralatan dan modal kerja dengan jumlah populasi ternak ayam broiler antara 2000 sampai 4000.

Investasi dalam bentuk kandang adalah nilai investasi yang meliputi bagian kandang, instalasi listrik, instalasi air minum dan sewa tanah. Investasi dalam bentuk peralatan adalah investasi yang meliputi tempat makan, tempat minum, penampungan air, pemanas, tabung gas, dan lain-lain. Sedangkan investasi dalam bentuk modal adalah nilai investasi yang meliputi semua kegiatan

persiapan, pemeliharaan kandang dan bagian-bagian kandang. Jika investasi kandang dan peralatan merupakan investasi panjang (5 tahun) maka modal digunakan hanya dalam satu siklus produksi. Modal ini sebagian besar digunakan sebagai biaya pemeliharaan kandang sehingga modal kerja kemudian disatukan dalam investasi.

2. Input

Input adalah bantuan dari perusahaan inti untuk peternak plasma yang berupa bibit ayam (*Day Old Chicken*), pakan dan obat-obatan. Ada 3 jenis input yang telah disiapkan oleh pihak inti kepada peternak plasma di Kecamatan Ujung Loe, diantaranya *Doc*, Pakan (SB10,SB11,SB12) dan Obat-obatan dengan jumlah populasi ternak ayam broiler antara 2000 ekor sampai dengan 4000 ekor.

Berdasarkan pada Tabel 9, menunjukkan bahwa input yang disumbangkan inti terhadap plasma senilai Rp.203.675.000 yang meliputi *doc*, pakan dan obat-obatan. Hasil penelitian ini juga menunjukkan jumlah kontribusi inti terhadap plasma pada berbagai skala. Pada skala 2000, kontribusi inti sebanyak Rp.49.025.000 yang meliputi Rp.11.600.000 untuk *doc* dengan harga per ekor Rp.5.800, Rp.36.225.000 untuk pakan dengan harga per satuan (kg) Rp.7.500 dan berat satuan (zak) 50 kg, Rp.1.200.000 untuk obat-obatan. Pada skala 3000, kontribusi inti sebanyak Rp.67.200.000 yang meliputi Rp.17.400.000 untuk *doc* dengan harga per ekor Rp.5.800, Rp.48.000.000 untuk pakan dengan harga per satuan (kg) Rp.7.500 dan berat satuan (zak) 50 kg, Rp.1.800.000 untuk obat-obatan. Kemudian pada skala 4000, kontribusi inti sebanyak Rp.87.450.000 yang meliputi Rp.23.200.000 untuk *doc* dengan harga per ekor Rp.5.800,

Rp.62.150.000 untuk pakan dengan harga per satuan (kg) Rp.7.500 dan berat satuan (zak) 50 kg, Rp.2.300.000 untuk obat-obatan.

3. Pemeliharaan

Pemeliharaan adalah kegiatan untuk memelihara atau menjaga fasilitas dengan mengadakan perbaikan, penyesuaian atau penggantian yang diperlukan agar terdapat suatu keadaan operasional produksi yang memuaskan sesuai dengan apa yang telah direncanakan.

Ada 3 jenis pemeliharaan yaitu pemeliharaan secara intensif, semi intensif dan ekstensif kemudian pemeliharaan yang diterapkan pada peternakan ayam broiler adalah pemeliharaan secara intensif. Pada proses pemeliharaan, peternak plasma memiliki tenaga kerja tetap dengan tujuan untuk mengurus ayam broiler mulai dari fase *Starter*, *Free Starter* sampai *Finisher*. Selain mengurus ayam broiler, juga menambah ilmu dan pengalaman dalam beternak.

Berdasarkan pada Tabel 9, menunjukkan bahwa kontribusi inti terhadap plasma dalam hal pemeliharaan sama sekali tidak ada. Keseluruhan kebutuhan pemeliharaan di kontribusi oleh plasma. Kontribusi plasma dalam pemeliharaan sebanyak Rp.4.700.000 yang meliputi tenaga kerja tetap dan tenaga kerja tidak tetap. Hasil penelitian ini juga menunjukkan bahwa kontribusi plasma terhadap berbagai skala. Untuk skala 2000 upah kerja tenaga kerja tetap Rp.1.200.000, pada skala 3000 upah kerja Rp.1.500.000, kemudian untuk skala 4000 upah kerja Rp.2.000.000.

4. Kontribusi Total

Jika pembahasan sebelumnya menjelaskan tentang kontribusi secara personal (tunggal), seperti investasi atau modal kerja, input dan pemeliharaan, maka pada bagian ini akan diuraikan hasil kontribusi total atau keseluruhan.

Kontribusi total adalah kontribusi keseluruhan yang meliputi investasi atau modal kerja, input dan pemeliharaan. Hasil analisis kontribusi total disajikan pada Tabel 10 sebagai berikut :

Tabel 10. Kontribusi Total Inti dan Plasma dalam Agribisnis Ayam Broiler dengan Pola Kemitraan di Kecamatan Ujung Loe Kabupaten Bulukumba

Kontribusi	Skala		
	2000	3000	4000
Inti	Rp.49.025.000,-	Rp.67.200.000,-	Rp.87.450.000,-
Plasma	Rp.81.430.000,-	Rp.109.600.000,-	Rp.121.180.000,-
Total Kontribusi	Rp.130.455.000,-	Rp.176.800.000,-	Rp.208.630.000,-
Kont. Inti (%)	37,58 %	38,09 %	41,91 %
Kont. Plasma (%)	62,42 %	61,99 %	58,08 %

Sumber : Data primer yang telah diolah, 2016

Catatan : Nilai kontribusi diperoleh dari hasil pembagian antara nilai inti dengan nilai plasma terhadap total kontribusi.

Berdasarkan pada Tabel 10, menunjukkan bahwa kontribusi inti terhadap plasma berbeda-beda pada berbagai skala. Untuk skala 2000, kontribusi inti terhadap plasma adalah 37,58 % sedangkan kontribusi plasma adalah 62,42 %. Untuk skala 3000, kontribusi inti terhadap plasma adalah 38,09 % sedangkan kontribusi plasma adalah 61,99 %. Kemudian untuk skala 4000, kontribusi inti terhadap plasma adalah 41,91 % sedangkan kontribusi plasma adalah 58,08 %.

Apabila kita perhatikan data pada tabel 10, maka terlihat bahwa persentase kontribusi inti bertambah besar sejalan dengan pendekatan skala. Sementara persentase kontribusi plasma semakin berkurang sejalan dengan bertambahnya

skala. Kendati demikian secara keseluruhan pada berbagai skala, kontribusi plasma masih lebih besar ketimbang dengan kontribusi inti. Hal ini menunjukkan bahwa kontribusi plasma dalam agribisnis ayam broiler pola kemitraan dengan PT.Ciomas Adisatwa JAPFA di Kecamatan Ujung Loe Kabupaten Bulukumba masih dominan dibanding dengan kontribusi inti.

E. Profitabilitas dan Rasio Profitabilitas Peternak Plasma Dalam Agribisnis Ayam Broiler Dengan Pola Kemitraan

1. Profitabilitas

Menurut Syafaruddin (1980), profitabilitas atau kemampuan memperoleh laba adalah suatu ukuran dalam persentase yang digunakan untuk menilai sejauh mana perusahaan mampu menghasilkan laba pada tingkat yang dapat diterima. Profitabilitas menurut Michelle dan Megawati (2005), merupakan kemampuan perusahaan menghasilkan laba (*profit*) yang akan menjadi dasar pembagian dividen perusahaan. Sedangkan menurut Martono dan Harjito (2001), menambahkan bahwa profitabilitas merupakan kemampuan perusahaan untuk memperoleh laba dari modal yang digunakan untuk menghasilkan laba tersebut.

Berdasarkan ke 3 pendapat para ahli, dapat disimpulkan bahwa profitabilitas adalah kemampuan perusahaan untuk menciptakan laba dengan menggunakan modal yang cukup tersedia. Kinerja manajerial dari setiap perusahaan akan dapat dikatakan baik apabila tingkat profitabilitas perusahaan yang dikelolanya tinggi ataupun dengan kata lain maksimal, dimana profitabilitas ini umumnya selalu diukur dengan membandingkan laba yang diperoleh perusahaan dengan sejumlah perkiraan yang menjadi tolak ukur keberhasilan

perusahaan. Adanya kemampuan memperoleh laba dengan menggunakan semua sumber daya perusahaan maka tujuan-tujuan perusahaan akan dapat tercapai. Penggunaan semua sumber daya tersebut akan memungkinkan perusahaan untuk memperoleh laba yang tinggi. Laba merupakan hasil dari pendapatan oleh penjualan yang dikurangi dengan beban. Selanjutnya profitabilitas dapat diketahui melalui rasio profitabilitas yang dirumuskan sebagai berikut :

$$\text{Rentabilitas Ekonomi/Daya Laba Besar} = \frac{\text{Laba Bersih Sebelum Pajak}}{\text{Total Aktiva}}$$

Menurut Baridwan (2002), mengemukakan bahwa laba bersih sebelum pajak adalah biaya dikurangi pendapatan penjualan barang yang dijual dan semua biaya kecuali untuk pajak, sedangkan total aktiva adalah keseluruhan nilai lancar yaitu uang kas dan aktiva-aktiva lain atau sumber-sumber lain yang diharapkan akan direalisasikan menjadi uang kas atau dijual atau di konsumsi selama siklus usaha perusahaan yang normal atau dalam waktu satu tahun. Dalam penelitian ini jumlah modal pada berbagai skala disajikan pada tabel 9. Pada peternak inti, jumlah modal keseluruhan sebanyak Rp.49.025.000 untuk skala 2000, Rp.67.200.000 untuk skala 3000 dan Rp.87.450.000 untuk skala 4000.

Seperti yang diuraikan sebelumnya, bahwa untuk mengetahui profitabilitas plasma maka sebelumnya ditentukan pendapatan bersih sebelum pajak. Pendapatan adalah jumlah uang yang diterima dari hasil penjualan barang dan jasa kepada seseorang atau pelanggan. Pertumbuhan pendapatan yang konsisten, dan juga pertumbuhan keuntungan, dianggap penting bagi perusahaan yang dijual ke publik melalui saham untuk menarik investor. Menurut Soekartawi (2007), menjelaskan bahwa pendapatan adalah selisih antara penerimaan total perusahaan

dengan pengeluaran. Untuk menganalisis pendapatan yang diperlukan dua keterangan pokok, yaitu keadaan pengeluaran dan penerimaan dalam jangka waktu tertentu. Pendapatan pada dasarnya mempunyai sifat menambah atau menaikkan kekayaan pemilik perusahaan, termasuk dalam bentuk tagihan. Pendapatan dapat terjadi pada setiap saat dan dapat pula terjadi pada waktu tertentu atau secara berkala. Bentuk-bentuk pendapatan yang sering terjadi setiap saat dapat berupa hasil penjualan barang dan jasa. Sedangkan bentuk-bentuk pendapatan yang terjadi pada waktu tertentu dapat berupa pendapatan bunga, sewa dan lain-lain. Keseluruhan bentuk-bentuk pendapatan yang disebutkan di atas dalam akuntansi disebut pendapatan (*revenue*). suatu hal yang sangat diperhatikan, karena dalam seluruh gerak langkah aktivitas perusahaan bertujuan untuk mendapatkan laba semaksimal mungkin. Kemudian Jerry (2008), mengemukakan bahwa pendapatan adalah arus kas masuk aktiva dan atau penyelesaian kewajiban akibat penyerahan atau produksi barang, pemberian jasa atau kegiatan menghasilkan laba lainnya yang membentuk operasi utama atau inti perusahaan yang berkelanjutan selama satu periode.

Selanjutnya menurut Kusnadi (2000), menyatakan bahwa pendapatan dapat diklasifikasikan menjadi 2 bagian yaitu sebagai berikut :

a. Pendapatan Operasional

Pendapatan Operasional adalah pendapatan yang timbul dari penjualan barang dagangan, produk atau jasa dalam periode tertentu dalam rangka kegiatan utama atau yang menjadi tujuan utama perusahaan yang berhubungan langsung dengan usaha (operasi) pokok perusahaan yang

bersangkutan. Pendapatan ini sifatnya normal sesuai dengan tujuan dan usaha perusahaan dan terjadinya berulang-ulang selama perusahaan melangsungkan kegiatannya.

b. Pendapatan Non Operasional

Pendapatan Non Operasional adalah pendapatan yang diperoleh dari kegiatan sampingan atau bukan dari kegiatan utama perusahaan (diluar usaha pokok) yang bersifat insidental. Pemisahan atau pembagian pendapatan yang mengalir dari berbagai sumber sangat perlu dilakukan sehingga dapat diperoleh ketepatan dalam mengambil keputusan bagi pihak ekstern terutama pada pemakai laporan keuangan.

Untuk mengetahui hal tersebut, maka dapat dilihat pada Tabel 11 sebagai berikut:

Tabel 11. Pendapatan Bersih Sebelum Pajak Peternak Plasma Dalam Agribisnis Ayam Broiler Dengan Pola Kemitraan Di Kecamatan Ujung Loe Kabupaten Bulukumba

Uraian	Skala		
	2000	3000	4000
Penjualan	-	-	-
Ayam	Rp.69.423.000,-	Rp.99.364.000,-	Rp.130.993.600,-
Feces	Rp.500.000,-	Rp.700.000,-	Rp.900.000,-
Jumlah	Rp.69.923.000,-	Rp. 100.064.000,-	Rp.131.893.600,-
Biaya	-	-	-
Penyusutan	Rp.500.000,-	Rp.800.000,-	Rp.1.000.000,-
Modal Kerja	Rp.15.000.000,-	Rp.20.000.000,-	Rp.25.000.000,-
Input	Rp.49.025.000,-	Rp.67.200.000,-	Rp.87.450.000,-
Jumlah	Rp.64.525.000,-	Rp.88.000.000,-	Rp.113.450.000,-
Pendapatan	Rp.5.398.000,-	Rp.12.064.000,-	Rp.18.443.600,-

Sumber : Data primer yang telah diolah, 2016

Berdasarkan pada Tabel 11, menunjukkan bahwa hasil pendapatan peternak plasma sebelum pajak diperoleh dari hasil penjualan ayam dan dari hasil penjualan feces. Untuk skala 2000 sebanyak Rp.69.923.000, untuk skala 3000 sebanyak Rp.100.064.000 dan untuk skala 4000 sebanyak Rp.131.893.600. Pada biaya terdiri dari penyusutan kandang, modal kerja dan input. Untuk skala 2000 total biaya sebanyak Rp.64.525.000, untuk skala 3000 total biaya sebanyak Rp.88.000.000 dan untuk skala 4000 total biaya sebanyak Rp.113.450.000. Dengan demikian pendapatannya adalah Rp.5.398.000 untuk skala 2000, Rp.12.064.000 untuk skala 3000 dan Rp.18.443.600 untuk skala 4000.

Perlu kita ketahui disini bahwa biaya penyusutan yang tertera pada tabel 11, diperoleh dengan jalan membagi total aktiva dengan usia teknis. Kemudian dibagi lagi dengan siklus produksi. Misalnya untuk skala 2000 total aktiva adalah 80 juta, usia teknis 5 tahun sedangkan siklus produksi 5 kali dalam 1 tahun, maka penyusutan siklusnya adalah sebagai berikut :

$$\frac{80.000.000}{5} = 16.000.000, \text{ jadi } \frac{16.000.000}{5} = 3.200.000$$

Demikian juga dengan nilai penyusutan pada skala 3000 dan 4000 yang dapat diperoleh dengan cara perhitungan yang sama pada skala 2000. Perhitungan penyusutan ini dikenal dengan metode penyusutan garis lurus atau *straight line* (Munawir, 1990).

2. Rasio Profitabilitas

Menurut Harahap (2004), mengemukakan bahwa rasio profitabilitas menggambarkan kemampuan perusahaan mendapatkan laba melalui semua kemampuan dan sumber yang ada seperti kegiatan penjualan, kas, modal, jumlah

karyawan, jumlah cabang dan sebagainya. Seperti diketahui sebelumnya bahwa rasio profitabilitas (kemampulabaan) adalah perbandingan antara laba bersih sebelum pajak dibagi total aktiva. Total aktiva yang dimaksud dalam perhitungan ini adalah total aktiva yang tertera pada Tabel 9. Sehubungan dengan itu maka rasio profitabilitas pada setiap skala dapat dilihat pada Tabel 12 sebagai berikut :

Tabel 12. Rasio Profitabilitas Peternak Plasma Dalam Agribisnis Ayam Broiler Dengan Pola Kemitraan Di Kecamatan Ujung Loe Kabupaten Bulukumba

Uraian	Skala		
	2000	3000	4000
P S P	Rp.5.398.000,-	Rp.12.064.000,-	Rp.18.443.600,-
T A	Rp.81.430.000,-	Rp.109.600.000,-	Rp.121.180.000,-
R S	(%)6,62 %	11,00 %	15,22 %

Sumber : Data primer yang telah diolah, 2016

Catatan : Dimana : **PSP** = Pendapatan Sebelum Pajak

TA = Total Aktiva

RS (%) = Rasio Profitabilitas (%)

Berdasarkan Tabel 12, menunjukkan bahwa rasio profitabilitas peternak plasma pada skala 2000 adalah 6,62 %, hal ini menunjukkan bahwa setiap Rp.100 yang di investasikan akan memperoleh laba bersih (sebelum pajak) sebesar Rp.6,62. Kemudian rasio profitabilitas pada skala 3000 adalah 11,00 %, hal ini menunjukkan bahwa setiap Rp.100 yang di investasikan akan memperoleh laba bersih (sebelum pajak) sebesar Rp.11,00 dan pada skala 4000 adalah 15,22 %, hal ini juga menunjukkan bahwa setiap Rp.100 yang di investasikan akan memperoleh laba bersih (sebelum pajak) sebesar Rp.15,22.

Selain memperoleh rasio profitabilitas diatas, Tabel 12 juga memperlihatkan kecenderungan profitabilitas yang meningkat karena sejalan

dengan pendekatan skala usaha. Hal ini dapat disimpulkan bahwa semakin tinggi aktiva dan skala usaha, maka semakin tinggi juga profitabilitasnya.

BAB V

PENUTUP

A. Kesimpulan

Berdasarkan hasil penelitian maka dapat disimpulkan bahwa :

1. Kontribusi yang baik menunjukkan pada skala 4000, dimana kontribusi inti terhadap plasma adalah 41,91 % sedangkan kontribusi plasma adalah 58,08 %. Persentase kontribusi inti bertambah besar sejalan dengan pendekatan skala. Sementara persentase kontribusi plasma semakin berkurang sejalan dengan bertambahnya skala.
2. Rasio profitabilitas peternak plasma pada skala 2000 adalah 6,62 %, hal ini menunjukkan bahwa setiap Rp.100 yang di investasikan akan memperoleh laba bersih (sebelum pajak) sebesar Rp.6,62. Kemudian rasio profitabilitas pada skala 3000 adalah 11,00 %, hal ini menunjukkan bahwa setiap Rp.100 yang di investasikan akan memperoleh laba bersih (sebelum pajak) sebesar Rp.11,00 dan pada skala 4000 adalah 15,22 %, hal ini juga menunjukkan bahwa setiap Rp.100 yang di investasikan akan memperoleh laba bersih (sebelum pajak) sebesar Rp.15,22.

B. Saran

Pada peternak plasma ayam broiler sebaiknya memperhatikan manajemen pemeliharaan agar tidak mengalami kerugian yang banyak dan pada peternak inti harus memberikan bimbingan-bimbingan teknis secara baik.

DAFTAR PUSTAKA

- Ang. 1997. *Buku Pintar Pasar Modal Indonesia*, Mediasoft Indonesia, Jakarta.
- Amirin. T.M. 1996. *Pokok-Pokok Teori Sistem*. Edisis Ke-1, Cetakan Ke-6. Rajawali Pers. PT.Raja Grafindo Persada, Jakarta.
- Baridwan. Z. 2002. *Sistem Akuntansi, Penyusunan Prosedur dan Metode*, Edisi Kelima. Yogyakarta.
- BPS. Bulukumba. 2014. *Kecamatan Ujung Loe Dalam Angka 2014*, Bulukumba.
- Carney. D. 1998. *Menerapkan pendekatan mata pencaharian pedesaan berkelanjutan: Apa Kontribusi Bisa Kita Lakukan?*. Departemen Pembangunan Internasional, London, Inggris.
- Dani. H. 2006. *Kamus Ilmiah Populer*, Gita Media Press, Surabaya.
- Dewi. I. 2006. *Kesinambungan Usaha Bisnis Kemitraan Ayam Ras Pedaging (Kasus di Tunas Mekar Farm Bogor)*. Fakultas Peternakan. Institut Pertanian Bogor, Bogor.
- Departemen Pertanian. 2001. *Pembangunan Sistem agribisnis Sebagai Penggerak Ekonomi Nasional*. Edisi Pertama. Jakarta.
- Downey. W.D dan S.P. Erickson. 1992. *Manajemen Agribisnis*. Erlangga. Edisi Ke-2, Cetakan Ke-3. Jakarta.
- Firdaus. M. 2008. *Manajemen Agribisnis*. Bumi Aksara. Jakarta.
- Hafsah. M. J. 1999. *Kemitraan Usaha, Konsepsi dan Strategi*. Pustaka Sinar Harapan. Jakarta.
- Harahap. 2004. *Akuntansi Aktiva Tetap*. PT. Raja Grafindo Persada. Jakarta.
- Hermanto. F. 1993. *Ilmu Usaha Tani*, Penebar Swadaya, Jakarta.
- Husnan. S. 2001. *Manajemen Keuangan Teori Dan Penerapan (Keputusan Jangka Pendek)*. Buku 2 Edisi 4 Cetakan Pertama. BPFE. Yogyakarta.
- Jerry. J. 2008. *Akuntansi Intermediete*, Terjemahan Emil Salim, Jilid 1, Edisi Kesepuluh, Penerbit Erlangga, Jakarta.

- Kadarsan. H. W. 2006. *Keuangan Pertanian dan Pembiayaan Perusahaan Agribisnis*. PT. Gramedia Pustaka Utama. Jakarta.
- Kuncoro. M. 2001. *Metode Kuantitatif, Teori Dan Aplikasi Untuk Bisnis Dan Ekonomi*. UPP-AMP YKPN. Yogyakarta.
- Kusnadi. 2000. *Akuntansi Keuangan Menengah (Intermediate)*. Prinsip, Prosedur & metode, Edisi Pertama, Brawijaya, Malang.
- Linton. I. 1997. *Kemitraan Meraih Keuntungan Bersama*, Hailarang, Jakarta.
- Martono dan Harjito. 2001. *Manajemen Keuangan*, Edisi Keempat, Yogyakarta.
- Michelle dan Megawati. 2005. *Memprediksi Tingkat Pengembalian Investasi Melalui Rasio Profitabilitas, Likuiditas, dan Leverage (Studi pada Perusahaan Manufaktur yang Listing di BEI Perioda Pengamatan Tahun 2001-2004)*. Tesis. Program Pascasarjana Universitas Airlangga. Surabaya.
- Mosher. A. T. 1997. *Menggerakkan dan Membangun Pertanian*. Yasa Guna. Jakarta.
- Mubyarto. 1986. *Pengantar Ekonomi Pertanian*. LP3ES, Jakarta.
- Munawir. S. 1990. *Analisa Laporan Keuangan*. Liberty, Yogyakarta.
- Muslimin. 2002. *Budidaya Bina Ayam*. Kanisius. Yogyakarta.
- Rasyaf. M. 2002. *Beternak Ayam Pedaging*. Penerbit Kanisius. Yogyakarta.
- Riyanto. B. 1999. *Dasar-dasar Pembelajaran Perusahaan*, Edisi ke 4, BPFE, Yogyakarta.
- Salim S.H dan Budi. S. 2008. *Hukum Investasi di Indonesia*, PT.Raja Grafindo Persada. Jakarta.
- Saragih. B. 1999. *Membangun Masa Depan Ekonomi Indonesia Melalui Pembangunan Sektor Agribisnis dalam Menggugat Masa Lalu, Menggagas Masa Depan Ekonomi Indonesia*. Kompas. Jakarta.
- Saragih. B. 2000. *Agribisnis Berbasis Peternakan*. Pustaka Wirausaha Muda, Bogor.
- Shihab. M. Q. 2002. *Tafsir Al-Misbah: Pesan, Kesan dan Keserasian AlQur'an*. LenteraHati, Jakarta.

- Sawir. A. 2009. *Analisa Kinerja Keuangan dan Perencanaan keuangan Perusahaan*, PT. Gramedia Pustaka Utama. Jakarta.
- Soekartawi. 2005. *Agribisnis Teori dan Aplikasi*. Edisi Revisi. PT. Raja Grafindo Persada. Jakarta.
- Soekartawi. 2007. *Prinsip Dasar Manajemen Pemasaran Hasil – Hasil Pertanian Teori dan Aplikasinya*, Raja Grafindo Persada, Jakarta.
- Srimindarto. 2015. *Pola Hubungan Kemitraan Inti Plasma pada Usaha Ternak Ayam Broiler (Studi Kasus pada PT. Bina Karya Sejati di Kecamatan Jatirogo Kabupaten Tuban)*, Pendidikan Sosiologi dan Antropologi, Fakultas Ilmu Sosial, UNS, Semarang.
- Sugiyono. 2011. *Metode Penelitian Kuantitatif, Kualitatif dan R&D*. Jakarta.
- Supardi. 2001. *Manajemen Produksi dan Operasi Agribisnis Hortikultura*. PT. Elex Media Komputindo. Jakarta.
- Suprijatna. 2008. *Ilmu Dasar Ternak Unggas*. Penebar Swadaya. Jakarta.
- Syafaruddin. A. 1980, *Alat-alat Analisa Dalam Pembelajaran*, Andi OTFset, Yogyakarta.
- Tobing. V. 2005. *Beternak Ayam Broiler Bebas Antibiotika, Murah dan Bebas Residu*. Penebar Swadaya. Jakarta.
- Tohar. M. 2002. *Membuka Usaha Kecil*. Penerbit Kanisius, Yogyakarta.
- Zuroidah. M. 2011. *Hewan Ternak*. Universitas Brawijaya. Malang.
- Yandianto. 2000. *Kamus Umum Bahasa Indonesia*, M2S, Bandung.

LAMPIRAN**Gambar 1. DOC****Gambar 2. DOC Umur 4 Hari****Gambar 3. Ayam Broiler**



Gambar 4. Foto Bersama Peternak Plasma



Gambar 5. Foto Bersama Peternak Plasma



Gambar 6. Foto Bersama Anak Kandang



Gambar 7. Foto Bersama Peternak Plasma



Gambar 8. Model Kandang Populasi 2000



Gambar 9. Model Kandang Populasi 3000



Gambar 10. Model Kandang Populasi 4000



Gambar 11. Pasca Panen Ayam Broiler



Gambar 12. Setelah Pembersihan Kandang Ayam Broiler

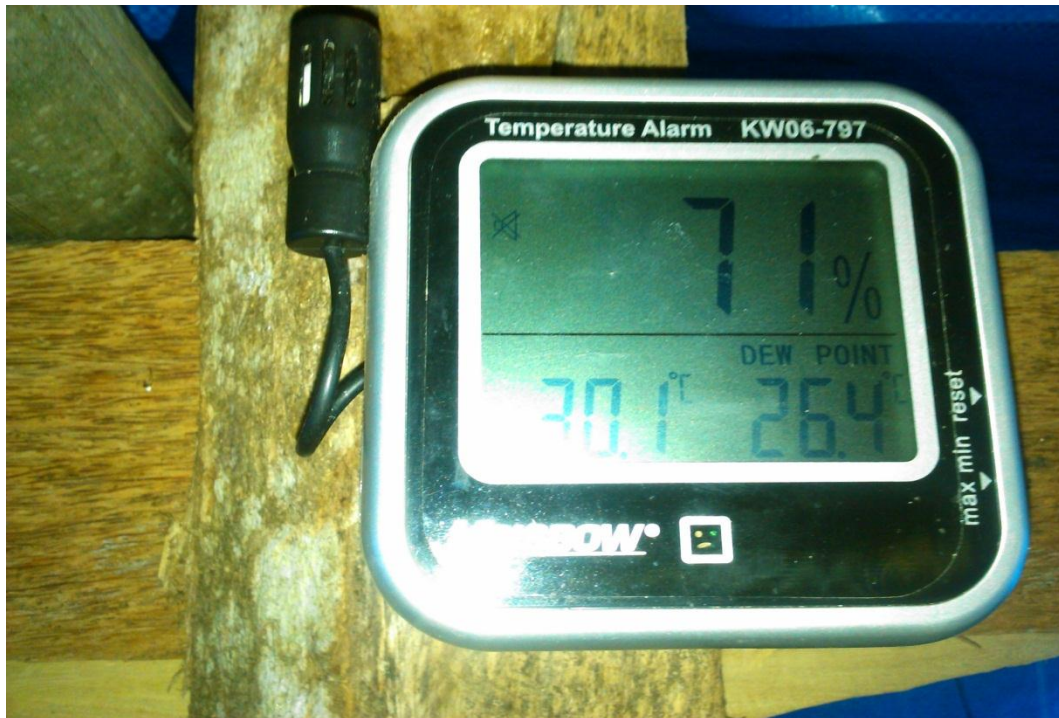

Gambar 13. Suhu Normal Ayam Broiler



Gambar 14. Pemanas Untuk DOC

Kontribusi inti terhadap plasma dapat dilihat pada Tabel 9 sebagai berikut :

Tabel 9. Kontribusi Inti Terhadap Plasma dalam Agribisnis Ayam Broiler dengan Pola Kemitraan di Kecamatan Ujung Loe Kabupaten Bulukumba

No.	Kontribusi	Inti			Plasma		
		2000	3000	4000	2000	3000	4000
I.	INVESTASI						
1.	Kandang	-	-	-	Rp.43.000.000,-	Rp.52.000.000,-	Rp.66.000.000,-
2.	Peralatan	-	-	-	Rp.22.230.000,-	Rp.36.000.000,-	Rp.28.180.000,-
3.	Modal Kerja	-	-	-	Rp.15.000.000,-	Rp.20.000.000,-	Rp.25.000.000
	Sub Jumlah-1	-	-	-	Rp.80.230.000,-	Rp.108.100.000,-	Rp.119.180.000,-
II.	INPUT						
1.	<i>Doc</i>	Rp.11.600.000,-	Rp.17.400.000,-	Rp.23.200.000,-	-	-	-
2.	Pakan	Rp.36.225.000,-	Rp.48.000.000,-	Rp.62.150.000,-	-	-	-
3.	Obat-obatan	Rp.1.200.000,-	Rp.1.800.000,-	Rp.2.300.000,-	-	-	-
	Sub Jumlah-2	Rp.49.025.000,-	Rp.67.200.000,-	Rp.87.450.000,-	-	-	-
III.	PEMELIHARAAN						
1.	Tenaga Kerja Tetap	-	-	-	Rp.1.200.000,-	Rp.1.500.000,-	Rp.2.000.000,-
2.	Tenaga Kerja Tidak Tetap	-	-	-	-	-	-
	Sub Jumlah-3	-	-	-	Rp.1.200.000,-	Rp.1.500.000,-	Rp.2.000.000,-
	JUMLAH MODAL	Rp.49.025.000,-	Rp.67.200.000,-	Rp.87.450.000,-	Rp.81.430.000,-	Rp.109.600.000,-	Rp.121.180.000,-

Sumber : Data primer yang telah diolah, 2016