

PENGARUH KONTROL DIRI TERHADAP MANAJEMEN WAKTU DAN
KEDISIPLINAN BELAJAR MAHASISWA JURUSAN PENDIDIKAN
FISIKA FAKULTAS TARBIYAH DAN KEGURUAN
UIN ALAUDDIN MAKASSAR



Skripsi

Diajukan untuk Memenuhi Salah Satu Syarat Meraih Gelar
Sarjana Pendidikan (S.Pd.) Jurusan Pendidikan Fisika
pada Fakultas Tarbiyah dan Keguruan
UIN Alauddin Makassar

Oleh:

JUMRIANI

NIM: 20600111042

FAKULTAS TARBIYAH DAN KEGURUAN
UIN ALAUDDINMAKASSAR

2015

PERNYATAAN KEASLIAN SKRIPSI

Mahasiswa yang bertanda tangan di bawah ini:

Nama : Jumriani
NIM : 20600111042
Tempat/Tgl. Lahir : Tanuntung, 30 April 1993
Jurusan : Pendidikan Fisika
Fakultas/Program : Tarbiyah dan Keguruan/S1
Alamat : Jln. Mamoia 5b, Makassar
Judul : Pengaruh Kontrol Diri terhadap Manajemen Waktu dan
Kedisiplinan Belajar Mahasiswa Jurusan Pendidikan Fisika
Fakultas Tarbiyah dan Keguruan UIN Alauddin Makassar

Menyatakan dengan sesungguhnya dan penuh kesadaran bahwa skripsi ini benar adalah karya sendiri. Jika dikemudian hari terbukti bahwa ia merupakan duplikat, tiruan, plagiat, atau dibuat oleh orang lain, sebagian atau seluruhnya, maka skripsi dan gelar yang diperoleh karenanya batal demi hukum.

Makassar, April 2015

Penyusun,

Jumriani

Nim: 20600111042

PENGESAHAN SKRIPSI

Skripsi yang berjudul, “Pengaruh Kontrol Diri terhadap Manajemen Waktu dan Kedisiplinan Belajar Mahasiswa Jurusan Pendidikan Fisika Fakultas Tarbiyah dan Keguruan UIN Alauddin Makassar”, yang disusun oleh Jumriani, NIM: 20600111042, mahasiswa Jurusan Pendidikan Fisika pada Fakultas Tarbiyah dan Keguruan UIN Alauddin Makassar, telah diuji dan dipertahankan dalam sidang munaqasyah yang diselenggarakan pada hari Kamis, tanggal 26 Maret 2015 M, bertepatan 5 Jumadil Akhir 1436 H, dinyatakan telah dapat diterima sebagai salah satu syarat untuk memperoleh gelar Sarjana Pendidikan (S.Pd) pada Fakultas Tarbiyah dan Keguruan Jurusan Pendidikan Fisika (dengan beberapa perbaikan).*

Samata-Gowa, 26 Maret 2015 M.

5 Jumadil Akhir 1436 H

DEWAN PENGUJI:
(SK. Dekan No. 293 Tahun 2015)

Ketua	: Dr. Muhammad Qaddafi, M. Si.	(.....)
Sekretaris	: Rafiqah, S.Si., M. Pd.	(.....)
Munaqisy I	: Dr. Sitti Aisyah Chalik, M. Pd.	(.....)
Munaqisy II	: Dr. Muhammad Qaddafi, M. Si.	(.....)
Pembimbing I	: Dr. H. Muh. Sain Hanafy, M. Pd.	(.....)
Pembimbing II	: Rafiqah, S.Si., M. Pd.	(.....)

Diketahui Oleh:

Dekan Fakultas Tarbiyah dan Keguruan
UIN Alauddin Makassar

Dr. H. Salehuddin, M.Ag.
NIP. 19541212 198503 1 001

PERSETUJUAN PEMBIMBING

Pembimbing penulisan skripsi Saudari Jumriani Nim : 20600111042, mahasiswa Program Studi Pendidikan Fisika pada Fakultas Tarbiyah dan Keguruan UIN Alauddin Makassar, setelah dengan seksama meneliti dan mengoreksi skripsi yang bersangkutan dengan judul “Pengaruh Kontrol Diri terhadap Manajemen Waktu dan Kedisiplinan Belajar Mahasiswa Jurusan Pendidikan Fisika Fakultas Tarbiyah dan Keguruan UIN Alauddin Makassar”, memandang bahwa skripsi tersebut telah memenuhi syarat-syarat ilmiah dan dapat disetujui untuk diajukan ke sidang munaqasyah.

Demikian persetujuan ini diberikan untuk proses selanjutnya.

Pembimbing I,

Dr. H. Muh. Sain Hanafy, M. Pd.
NIP. 19610907 199203 1 001

Samata - Gowa, April 2015

Pembimbing II,

Rafiqah, S.Si. M.Pd.
NIP. 19790721 200501 2 003

Mengetahui

Ketua Jurusan Pendidikan Fisika,

Dr. Muhammad Qaddafi, M. Si.
NIP. 19790721 200501 2 004

KATA PENGANTAR



Maha besar dan maha suci Allah SWT yang telah memberikan izin-Nya untuk mengetahui sebagian kecil dari ilmu yang dimiliki-Nya. Segala puji dan syukur penulis panjatkan kehadirat Allah SWT atas perkenaan-Nya sehingga penulis dapat menyelesaikan skripsi sederhana ini, semoga dengan kesederhanaan ini dapat diambil manfaat sebagai bahan referensi bagi para pembaca. Demikian pula shalawat dan salam atas junjungan nabi besar Muhammad SAW, nabi yang telah membawa Islam sebagai jalan keselamatan bagi umat manusia.

Karya ini lahir sebagai aktualisasi ide dan eksistensi kemanusiaan penulis yang sadar dan mengerti akan keberadaan dirinya serta apa yang akan dihadapi di masa depan. Keberadaan tulisan ini merupakan salah satu proses menuju pendewasaan diri, sekaligus refleksi proses perkuliahan yang selama ini penulis lakoni pada Fakultas Tarbiyah dan Keguruan Universitas Islam Negeri Alauddin Makassar. Dalam proses penyusunan skripsi ini, penulis terkadang mengalami rasa jenuh, lelah, dan gembira. Penulis selalu teringat akan ungkapan kedua orang tua yang mengatakan “kesabaran dan kerja keras disertai do’a adalah kunci dari kesuksesan”. Pegangan inilah yang menyebabkan tetap adanya semangat dalam diri saya pribadi sehingga skripsi ini dapat diselesaikan. Detik-detik yang indah tersimpul telah menjadi rentang waktu yang panjang dan akhirnya dapat terlewati dengan kebahagiaan. Sulit rasanya meninggalkan dunia kampus yang penuh dengan dinamika, tetapi seperti pelangi pada umumnya kejadian itu tidak berdiri sendiri tapi merupakan kumpulan bias dari benda lain.

Selesainya skripsi ini tidak lepas dari bantuan, bimbingan dan dukungan dari ayahanda tercinta Muhammad Rustam dan ibunda yang tersayang Rani yang senantiasa memberikan bantuan materil, moril, nasehat, kasih sayang, serta doa yang tak henti-hentinya mereka panjatkan. Berbagai pihak telah banyak membantu dalam proses penyelesaian skripsi ini, untuk itu ucapan terima kasih juga kami haturkan kepada:

1. Prof. Dr. H. Abdul Qadir Gassing, M. S. selaku Rektor UIN Alauddin Makassar.
2. Dr. H. Salehuddin Yasin, M. Ag. selaku Dekan Fakultas Tarbiyah dan Keguruan UIN Alauddin Makassar.
3. Dr. Muhammad Qaddafi, M. Si. selaku Ketua Jurusan Pendidikan Fisika Jurusan Pendidikan Fisika Fakultas Tarbiyah dan Keguruan UIN Alauddin Makassar.
4. Dr. H. Muh. Sain Hanafy, M. Pd., selaku Pembimbing I dan Ibu Rafiqah, S.Si., M.Pd. selaku Pembimbing II, yang telah banyak memberikan bimbingan, petunjuk, arahan, dan motivasi.
5. Bapak dan ibu dosen yang telah memberikan ilmunya kepada penulis dalam proses perkuliahan di kelas, serta para staf yang telah memberikan layanan administrasi dalam proses penyelesaian studi ini.
6. Kakak tercinta Nur Ismi, S. Pd. beserta suami Syamsir, S. Pd. dan adik tersayang Sunarsih, A. Md. Keb. yang telah memberikan bantuan, saran, dan motivasi serta nasehat yang tak ternilai harganya.
7. Ucapan terima kasih yang setulus-tulusnya tidak lupa penulis haturkan kepada Andi Arvian Alfin atas bantuan, dorongan, paksaan, tekanan, serta nasehat yang tak ternilai harganya sehingga penulis dapat menyelesaikan skripsi ini di luar bayangan saya secara pribadi.

8. Kepada rekan saudari Nurul Hikmah, S. Pd. dan saudari Jumriani, A. Md. Keb. yang telah sudi memberikan bantuan berupa saran dan doanya untuk kelancaran proses penyusunan skripsi ini.
9. Rekan-rekan mahasiswa serta seluruh pihak yang turut membantu dalam penyelesaian skripsi ini.

Akhirnya hanya kepada Allah jualah penulis serahkan segalanya. Semoga semua pihak yang telah banyak membantu dalam penyusunan skripsi ini mendapat pahala dari Allah SWT. Semoga skripsi ini dapat bermanfaat bagi kita semua, *Amin*.

Billahitaufiq wal hidayat
Wassalamu alaikum Wr. Wb.

Makassar, April 2015

Penulis,

Jumriani

DAFTAR ISI

HALAMAN JUDUL	i
PERNYATAAN KEASLIAN SKRIPSI.....	ii
PENGESAHAN SKRIPSI	iii
PERSETUJUAN PEMBIMBING	iv
KATA PENGANTAR	v
DAFTAR ISI	viii
DAFTAR TABEL.....	ix
DAFTAR GAMBAR.....	x
DAFTAR LAMPIRAN.....	xi
ABSTRAK	xii
ABSTRAC	xiii
BAB I PENDAHULUAN	1
A. Latar Belakang	1
B. Rumusan Masalah	5
C. Hipotesis	6
D. Defenisi Operasional Variabel	7
E. Kajian Pustaka	8
F. Tujuan dan Manfaat Penelitian	11
G. Garis Besar Isi Skripsi	12
BAB II TINJAUAN TEORITIS	14
A. Kontrol Diri	14
B. Manajemen Waktu	19
C. Kedisiplinan Belajar	24
BAB III METODE PENELITIAN	32
A. Jenis dan Desain Penelitian	32

B. Populasi dan Sampel	32
C. Instrumen Penelitian	35
D. Prosedur Penelitian	38
E. Teknik Analisis Data	39
BAB IV HASIL PENELITIAN DAN PEMBAHASAN	43
A. Deskripsi Pelaksanaan Penelitian	43
B. Deskripsi Pengambilan Data Penelitian	44
C. Hasil Penelitian	45
D. Pembahasan	60
BAB V PENUTUP	79
A. Kesimpulan	79
B. Implikasi Penelitian	80
KEPUSTAKAAN	81
DAFTAR RIWAYAT HIDUP	84
LAMPIRAN-LAMPIRAN	
DOKUMENTASI	

DAFTAR TABEL

Tabel 3.1.	: Populasi Penelitian	34
Tabel 3.2.	: Jumlah Mahasiswa yang Menjadi Sampel	35
Tabel 4.1.	: Data Urut Skor Kontrol Diri Mahasiswa Jurusan Pendidikan Fisika Fakultas Tarbiyah dan Keguruan UIN Alauddin Makassar	46
Tabel 4.2.	: Kategori Kontrol Diri Mahasiswa Jurusan Pendidikan Fisika Fakultas Tarbiyah dan Keguruan UIN Alauddin Makassar	47
Tabel 4.3.	: Data Urut Skor Manajemen Waktu Mahasiswa Jurusan Pendidikan Fisika Fakultas Tarbiyah dan Keguruan UIN Alauddin Makassar	49
Tabel 4.4.	: Kategori Manajemen Waktu Mahasiswa Jurusan Pendidikan Fisika Fakultas Tarbiyah dan Keguruan UIN Alauddin Makassar	50
Tabel 4.5.	: Data Urut Skor Kedisiplinan Belajar Mahasiswa Jurusan Pendidikan Fisika Fakultas Tarbiyah dan Keguruan UIN Alauddin Makassar	52
Tabel 4.6.	: Kategori Kedisiplinan Belajar Mahasiswa Jurusan Pendidikan Fisika Fakultas Tarbiyah dan Keguruan UIN Alauddin Makassar	53

DAFTAR GAMBAR

Gambar 4.1. : Grafik Kategorisasi Kontrol Diri Mahasiswa Jurusan Pendidikan Fisika Fakultas Tarbiyah dan Keguruan UIN Alauddin Makassar	48
Gambar 4.2. : Grafik Kategorisasi Manajemen Waktu Mahasiswa Jurusan Pendidikan Fisika Fakultas Tarbiyah dan Keguruan UIN Alauddin Makassar	51
Gambar 4.3. : Grafik Kategorisasi Kedisiplinan Belajar Mahasiswa Jurusan Pendidikan Fisika Fakultas Tarbiyah dan Keguruan UIN Alauddin Makassar	54
Gambar 4.4. : Persentase Distribusi Frekuensi Nilai Tiap Item Pernyataan pada Angket Kontrol Diri Mahasiswa	62
Gambar 4.5. : Persentase Distribusi Frekuensi Nilai Tiap Item Pernyataan pada Angket Manajemen Waktu Mahasiswa	68
Gambar 4.6. : Persentase Distribusi Frekuensi Nilai Tiap Item Pernyataan pada Angket Kedisiplinan Belajar Mahasiswa	72

DAFTAR LAMPIRAN

Lampiran 1: Surat-Surat Penelitian

Lampiran 2: Instrumen Penelitian

- a. Kisi-Kisi Angket Kontrol Diri
- b. Kisi-Kisi Angket Manajemen Waktu
- c. Kisi-Kisi Angket Kedisiplinan Belajar
- d. Instrumen Penelitian

Lampiran 3: Data Skor Reponden

- a. Kategorisasi Skor Responden Kontrol Diri
- b. Kategorisasi Skor Responden Manajemen Waktu
- c. Kategorisasi Skor Responden Kedisiplinan Belajar
- d. Skor Responden Angket Kontrol Diri
- e. Skor Responden Angket Manajemen Waktu
- f. Skor Responden Angket Kedisiplinan Belajar
- g. Teknik Pengambilan Sampel
- h. Analisis Deskriptif Kontrol Diri Mahasiswa Jurusan Pendidikan Fisika Fakultas Tarbiyah dan Keguruan UIN Alauddin Makassar
- i. Analisis Deskriptif Manajemen Waktu Mahasiswa Jurusan Pendidikan Fisika Fakultas Tarbiyah dan Keguruan UIN Alauddin Makassar
- j. Analisis Deskriptif Kedisiplinan Belajar Mahasiswa Jurusan Pendidikan Fisika Fakultas Tarbiyah dan Keguruan UIN Alauddin Makassar
- k. Analisis Infarensial
- l. Tabel Penolong untuk Menghitung a Dan b
- m. Tabel Penolong untuk Menghitung Kesalahan Baku S_{xy1}
- n. Tabel Penolong untuk Menghitung Kesalahan Baku S_{xy2}
- o. Dokumentasi Penelitian

ABSTRAK

NAMA : JUMRIANI
NIM : 20600111042
JUDUL : PENGARUH KONTROL DIRI TERHADAP MANAJEMEN WAKTU DAN KEDISIPLINAN BELAJAR MAHASISWA JURUSAN PENDIDIKAN FISIKA FAKULTAS TARBIYAH DAN KEGURUAN UIN ALAUDDIN MAKASSAR

Penelitian ini bertujuan untuk mengetahui gambaran kontrol diri, manajemen waktu serta kedisiplinan belajar pada mahasiswa Jurusan Pendidikan Fisika Fakultas Tarbiyah dan Keguruan UIN Alauddin Makassar, sekaligus untuk mengetahui apakah terdapat pengaruh kontrol diri terhadap manajemen waktu dan kedisiplinan belajar mahasiswa Jurusan Pendidikan Fisika Fakultas Tarbiyah dan Keguruan UIN Alauddin Makassar.

Jenis penelitian ini tergolong *ex post facto* dengan desain penelitian korelasi linear sederhana sehingga populasinya seluruh mahasiswa Jurusan Pendidikan Fisika yang masih aktif dalam perkuliahan mulai dari angkatan 2012, 2013, dan 2014 yang berjumlah 369 orang. Penarikan sampel dilakukan dengan teknik *Proportionate Stratified Random Sampling* yang didapatkan sebesar 73 orang. Untuk memperoleh data kontrol diri terhadap manajemen waktu dan kedisiplinan belajar mahasiswa dengan menggunakan teknik pengumpulan data berupa angket dan wawancara. Teknik analisis data yang digunakan yaitu statistik deskriptif dan statistik inferensial untuk uji hipotesis.

Berdasarkan hasil analisis data dengan menggunakan statistik deskriptif untuk kontrol diri diperoleh rata-rata 83,17 dengan kategori sedang, untuk variabel manajemen waktu diperoleh rata-rata 85,27 dengan kategori sedang, dan untuk variabel kedisiplinan belajar diperoleh rata-rata sebesar 85,17 dengan kategori sedang. Melalui analisis inferensial menunjukkan adanya pengaruh antara kontrol diri terhadap manajemen waktu didapatkan nilai koefisien korelasi person sebesar 9,76% yang menginformasikan bahwa nilai kontribusinya tergolong rendah dengan $t_{hitung} 32,57143 > t_{Tabel} 1,671$ serta pengaruh antara kontrol diri terhadap kedisiplinan belajar didapatkan nilai koefisien korelasi person sebesar 42,99% yang menginformasikan bahwa nilai kontribusinya tergolong sedang dengan $t_{hitung} 7,315 > t_{Tabel} 1,671$.

Hasil penelitian ini diharapkan dapat dijadikan referensi bagi jurusan untuk senantiasa mempertahankan atau meningkatkan kontrol diri mahasiswa dalam upaya penggunaan waktu yang efektif dan efisien dan terbentuk kedisiplinan pada mahasiswa.

ABSTRACT

NAME : JUMRIANI
NIM : 20600111042
TITLE : THE EFFECT OF SELF CONTROL TOWARD TIME MANAGEMENT AND LEARNING DISCIPLINE OF STUDENT OF THE PHYSICS EDUCATION DEPARTMENT STUDENT ON TARBIYAH AND TEACHING FACULTY, ALAUDDIN STATE UNIVERSITY

This study aimed to describe self control, management of time and learning discipline of students of Physical Education Department of Tarbiyah and Teaching Science Faculty of Alauddin State Islamic University of Makassar, as well as to determine whether or not there is an effect of self-control and learning discipline toward students' management of time of Physical Education Department of Tarbiyah and Teaching Science Faculty of Alauddin State Islamic University of Makassar.

The type of this research was classified as an ex post facto with research design of simple linear correlation. The population of the research was the students of Physical Education Department who were still active in lecture from academic year 2012, 2013, and 2014 which amounts to 369 people. Sampling in this research is conducted by using Proportionate Stratified Random Sampling technique that earned 73 people. In collecting data of self control toward time management and students' learning discipline, the researcher used the techniques of data collection in the form of questionnaires and interviews. The technique of analysis data that used was descriptive statistics and inferential statistics for hypothesis testing.

Based on the result of data analysis by using descriptive statistic for self control, the result was average score 83,17 in the medium category, for management of time variable obtained average score 85.27 in medium category, and for learning discipline variables obtained an average score of 85.17 with the medium category. Through inferential analysis, the research result showed that there was influence between self control toward management of time, value of Pearson correlation coefficient was 9,76%. It showed that the interpretation of the correlation coefficient is very low with Thitung $32.57143 > T_{table} 1,671$ and the influence of self control toward learning discipline obtained Pearson correlation coefficient was 42,99%. It indicated moderate interpretation of the correlation coefficient with thitung $7.315 > 1.671 T_{table}$.

The results of this study can be used as a reference for the department to maintain or improve self-control students in an effort to use time effectively and efficiently and are formed on student discipline.

BAB I

PENDAHULUAN

A. Latar Belakang

Pendidikan pada dasarnya adalah usaha sadar untuk menumbuhkembangkan potensi sumber daya manusia peserta didik dengan cara mendorong dan memfasilitasi kegiatan belajar mereka. Secara detail dalam Undang-Undang RI Nomor 20 Tahun 2003 tentang Sistem Pendidikan Nasional Bab 1 Pasal 1 (1) pendidikan didefinisikan sebagai usaha sadar dan terencana untuk mewujudkan suasana belajar dan proses agar peserta didik secara aktif mengembangkan potensi dirinya untuk memiliki kekuatan spiritual keagamaan, pengendalian diri, kepribadian, kecerdasan, akhlak mulia, serta keterampilan yang diperlukan dirinya, masyarakat, bangsa dan negara (Sanjaya, 2006: 2).

Pendidikan itu sendiri bagi sebagian orang dipahami sebagai pengajaran, karena pendidikan pada umumnya selalu membutuhkan pengajaran. Dalam bahasa Inggris, pendidikan adalah *education* dan kata *education* berasal dari kata *educate* berarti memberi peningkatan dan mengembangkan. *Education* dalam pengertian yang sempit berarti perbuatan atau proses perbuatan untuk memperoleh pengetahuan. Sedangkan pendidikan dalam arti yang luas dapat diartikan sebuah proses dengan metode-metode tertentu sehingga individu memperoleh pengetahuan, pemahaman dan cara bertingkah laku yang sesuai dengan kebutuhan (Syah, 2010: 10).

Jadi pendidikan dapat dimaknai sebagai proses mengubah tingkah laku individu agar menjadi manusia dewasa yang mampu hidup mandiri dan sebagai anggota masyarakat dalam lingkungan alam sekitar dimana individu itu berada (Sagala, 2003: 3).

Dalam pendidikan formal, belajar menunjukkan adanya perubahan yang sifatnya positif sehingga pada tahap akhir akan didapatkan keterampilan, kecakapan dan pengetahuan baru. Melalui usaha pendidikan diharapkan kualitas generasi muda yang cerdas, kreatif, dan mandiri dapat terwujud. Hasil dari proses belajar tersebut tercermin dalam prestasi belajarnya.

Dalam upaya meraih prestasi belajar yang memuaskan dibutuhkan proses belajar. Namun, dalam proses belajar banyak dijumpai permasalahan yang dialami oleh anak-anak, remaja, dan pemuda yang menyangkut dimensi kemanusiaan mereka. Permasalahan yang dialami oleh para remaja dalam konteks kali ini adalah mahasiswa sering kali tidak dapat dihindari meski dalam pengajaran yang baik sekalipun. Seringkali didapatkan mahasiswa absen dalam mengikuti perkuliahan dengan berbagai alasan, baik karena sibuk dengan organisasi-organisasi yang sedang diikuti maupun karena berbagai kesibukan lain yang menyangkut pribadi mereka. Dan terkadang pula dijumpai mahasiswa sering menunda-nunda dalam mengerjakan tugas-tugas kuliah yang berujung pada kelalaian sehingga tidak mengumpulkannya. Dan tidak jarang pula dijumpai mahasiswa yang tidak mampu mengatur waktunya dalam hal mengerjakan tugas-tugas kuliah maupun waktu belajarnya terlebih jika

disibukkan pula dengan kegiatan praktikum. Hal tersebut dapat disebabkan oleh rendahnya kemampuan mahasiswa dalam melakukan kontrol diri mereka.

Seorang individu yang memiliki kontrol diri dan kemampuan yang tinggi dalam mengikuti proses pembelajaran perlu ditunjang dengan pemanfaatan waktu yang tepat. Manajemen waktu merupakan perencanaan, pengorganisasian, penggerakan, dan pengawasan produktivitas waktu dengan mengatur jadwal secara efektif dan efisien. Efisien mengandung dua makna yaitu makna investasi waktu dengan menggunakan waktu yang ada dan makna pengurangan waktu yang telah ditentukan. Faktor kemampuan mengatur waktu sangat berperan dalam berhasil atau tidaknya mahasiswa dalam mengerjakan semua tugas-tugasnya, baik tugas akademik maupun tugas yang lainnya. Di samping itu, banyak waktu seorang mahasiswa terbuang secara sia-sia terutama karena kebiasaan melakukan sesuatu yang kurang penting seperti jalan-jalan ke mall, datang ke kafe, menonton televisi, bahkan bermalas-malasan dengan menghabiskan waktu untuk tidur dan lain sebagainya yang seharusnya waktu tersebut digunakan untuk mengerjakan tugas-tugas kuliahnya.

Mahasiswa dalam melakukan pemanfaatan waktu yang tepat tentunya sangat ditunjang dengan perilaku disiplin yang dimiliki mahasiswa itu sendiri. Rendahnya perilaku disiplin mahasiswa masa kini, disebabkan oleh kesalahan menerapkan pembiasaan hidup disiplin.

Hasil observasi yang dilakukan peneliti didapatkan dari sampel mahasiswa Jurusan Pendidikan Fisika dari angkatan 2012 sampai 2014 terlihat bahwa beberapa mahasiswa sering terlambat untuk mengikuti pembelajaran. Ketika proses

pembelajaran sedang berlangsung terkadang ada beberapa mahasiswa yang baru memasuki ruang perkuliahan ketika dosen telah jauh menjelaskan mata kuliahnya. Keterlambatan ini juga dapat dilihat pada mahasiswa-mahasiswa yang akan melakukan respon sebagai syarat untuk mengikuti praktikum. Terkadang asisten laboratorium harus menunggu praktikan beberapa menit agar proses merespon dapat berlangsung. Hal ini disebabkan karena rendahnya tingkat kedisiplinan yang dimiliki mahasiswa tersebut.

Kontrol diri satu individu dengan individu lain tidak sama. Ada individu yang memiliki kontrol diri yang tinggi dan ada yang memiliki kontrol diri yang rendah. Individu yang kontrol dirinya rendah tidak mampu mengarahkan dan mengatur perilakunya, sehingga diasumsikan, seorang mahasiswa yang dengan kontrol diri yang rendah akan berperilaku, lebih bertindak kepada hal-hal yang lebih menyenangkan dirinya misalnya dengan lebih banyak menonton televisi, bermain *video game* dan lain sebagainya, bahkan ada yang menunda-nunda tugas yang seharusnya ia kerjakan terlebih dahulu. Dengan kontrol diri yang rendah, mereka tidak mampu memandu, mengarahkan dan mengatur waktunya sebagai bentuk sikap disiplin. Demikian dengan hal sebaliknya, individu yang memiliki kontrol diri yang tinggi akan menggunakan waktu yang sesuai dan mengarah pada perilaku yang lebih utama, yang bila ia adalah seorang mahasiswa maka akan belajar, bahkan mereka lebih mengutamakan sikap disiplin sebagai hasil dari proses pengendalian diri tersebut.

Berdasarkan hal tersebut maka hal yang menjadi pertimbangan dalam kontrol diri adalah sejauh mana deskriptif mengenai kemampuan melakukan kontrol diri mahasiswa Jurusan Pendidikan Fisika yang secara prosedural mampu mengelola waktunya dengan baik dan lebih mengembangkan pada aspek sikap disiplin berupa pengalaman langsung dalam kehidupan sehari-hari. Oleh karena itu, maka peneliti tertarik untuk mengkaji lebih mendalam hal tersebut dengan menjadikannya sebuah skripsi dengan judul, “Pengaruh Kontrol Diri terhadap Manajemen Waktu dan Kedisiplinan Belajar Mahasiswa Jurusan Pendidikan Fisika Fakultas Tarbiyah dan Keguruan UIN Alauddin Makassar”.

B. Rumusan Masalah

Dalam sebuah penelitian, masalah merupakan kunci dari kegiatan. Dari rumusan masalah inilah tujuan penelitian, hipotesis, populasi dan sampel, teknik untuk mengumpulkan data dan menganalisis data ditentukan. Rumusan masalah merupakan pertanyaan yang dijadikan tonggak bagi peneliti dengan tes mengemukakan problematika (Arikunto, 2007: 11).

Berdasarkan latar belakang di atas, maka yang menjadi masalah pokok adalah bagaimana pengaruh kontrol diri terhadap manajemen waktu dan kedisiplinan belajar mahasiswa Jurusan Pendidikan Fisika Fakultas Tarbiyah dan Keguruan UIN Alauddin Makassar. Masalah pokok tersebut diuraikan pada sub masalah sebagai berikut :

1. Bagaimanakah gambaran kontrol diri mahasiswa Jurusan Pendidikan Fisika Fakultas Tarbiyah dan Keguruan UIN Alauddin Makassar?

2. Bagaimanakah gambaran manajemen waktu mahasiswa Jurusan Pendidikan Fisika Fakultas Tarbiyah dan Keguruan UIN Alauddin Makassar?
3. Bagaimanakah gambaran kedisiplinan belajar mahasiswa Jurusan Pendidikan Fisika Fakultas Tarbiyah dan Keguruan UIN Alauddin Makassar?
4. Apakah terdapat pengaruh kontrol diri terhadap manajemen waktu mahasiswa Jurusan Pendidikan Fisika Fakultas Tarbiyah dan Keguruan UIN Alauddin Makassar?
5. Apakah terdapat pengaruh kontrol diri terhadap kedisiplinan belajar mahasiswa Jurusan Pendidikan Fisika Fakultas Tarbiyah dan Keguruan UIN Alauddin Makassar?

C. Hipotesis

Menurut Sugiyono (2010: 96) hipotesis merupakan jawaban sementara terhadap rumusan masalah penelitian, dimana rumusan masalah penelitian telah dinyatakan dalam bentuk kalimat pertanyaan.

Adapun hipotesis dari penelitian ini adalah:

1. Terdapat pengaruh yang positif dan signifikan antara kontrol diri terhadap manajemen waktu mahasiswa Jurusan Pendidikan Fisika Fakultas Tarbiyah dan Keguruan UIN Alauddin Makassar.
2. Terdapat pengaruh yang positif dan signifikan antara kontrol diri terhadap kedisiplinan belajar mahasiswa Jurusan Pendidikan Fisika Fakultas Tarbiyah dan Keguruan UIN Alauddin Makassar.

D. Definisi Operasional Variabel

Agar tidak terjadi kekeliruan penafsiran terhadap variabel yang ada pada penelitian ini, maka penulis memberikan definisi operasional variabel dari judul yang peneliti ambil di antaranya adalah sebagai berikut:

1. Kontrol Diri

Kontrol diri yang dimaksud oleh peneliti yaitu kemampuan mengontrol perilaku, mengontrol kognitif, dan mengontrol keputusan yang akan diukur dengan menggunakan instrumen berupa angket dengan indikator yaitu kemampuan individu untuk mengendalikan dorongan-dorongan dalam mengontrol perilaku, mengontrol stimulus, mengantisipasi suatu peristiwa, menafsirkan suatu peristiwa dan mengambil keputusan.

2. Manajemen Waktu

Manajemen waktu yang dimaksud oleh peneliti yaitu pengawasan produktivitas waktu dengan mengatur jadwal secara efektif dan efisien. Efisien mengandung dua makna yaitu makna investasi waktu dengan menggunakan waktu yang ada dan makna pengurangan waktu yang telah ditentukan. Alat ukur yang digunakan yaitu dengan menggunakan instrumen angket yang indikatornya diambil berdasarkan aspek-aspek manajemen waktu meliputi menghindari kebiasaan menghabiskan waktu, kemampuan menetapkan sasaran, kemampuan menetapkan prioritas, komunikasi, menghindari penundaan, organisasi dan asertif.

3. Kedisiplinan Belajar

Disiplin belajar merupakan suatu sikap mental yang mengandung kerelaan tanpa paksaan untuk melakukan rentetan kegiatan dalam rangka menunaikan tugas dan tanggung jawab sebagai mahasiswa, sebagai individu yang belajar dalam rangka mencapai tujuan. Alat ukur yang digunakan berupa angket yang rujukannya berdasarkan unsur-unsur disiplin dan ciri-ciri disiplin. Adapun indikator yang akan diukur yaitu kemampuan mengelola waktu, membuat peraturan sebagai pedoman, menerapkan sanksi atau hukuman, konsistensi, memberikan penghargaan, intelektual, kondisi fisik, lingkungan, dan ketersediaan bahan atau materi.

E. Kajian Pustaka

1. Gambaran Kontrol Diri Mahasiswa Jurusan Pendidikan Fisika Fakultas Tarbiyah dan Keguruan UIN Alauddin Makassar

Terkait dengan penelitian lain yang relevan dijelaskan bahwa kontrol diri adalah suatu aktivitas pengendalian dalam berperilaku dengan mempertimbangkan segala konsekuensi yang akan terjadi sebelum memutuskan sesuatu untuk bertindak. Adapun aspek-aspek pada kontrol diri yaitu kemampuan mengontrol perilaku, mengontrol kognitif, dan mengontrol keputusan. Oleh karena itu, berdasarkan hasil penelitian yang relevan dengan judul yang diangkat ini terlihat bahwa kontrol diri mahasiswa Jurusan Pendidikan Fisika Fakultas Tarbiyah dan Keguruan UIN Alauddin Makassar berada pada kategori cukup dengan nilai 95,20. Kontrol diri mahasiswa yang masih berkategori cukup ini disebabkan karena masih terdapat mahasiswa yang sering menunda-nunda tugas dari dosen, sering datang terlambat,

kurang bertanya kepada dosen bila terkadang tidak mengerti dengan materi yang diajarkan (Hijriah, 2013: 76).

Berdasarkan hasil analisis data yang didapatkan oleh peneliti sebelumnya terlihat bahwa gambaran kontrol diri mahasiswa Jurusan Pendidikan Fisika Fakultas Tarbiyah dan Keguruan UIN Alauddin Makassar dibedakan menjadi dua jenis kategori. Untuk mahasiswa input SMA diperoleh nilai rata-rata kelompok 79 dengan kategori sedang sedangkan untuk mahasiswa input MA diperoleh nilai rata-rata kelompok 94 dengan kategori tinggi (Rahma, 2013: 65).

2. Gambaran Tingkat Kedisiplinan Belajar Mahasiswa Jurusan Pendidikan Fisika Fakultas Tarbiyah dan Keguruan UIN Alauddin Makassar

Berdasarkan hasil analisis data yang didapatkan oleh peneliti sebelumnya dapat dikemukakan bahwa tingkat kedisiplinan belajar mahasiswa Jurusan Pendidikan Fisika Fakultas Tarbiyah dan Keguruan UIN Alauddin Makassar mempunyai nilai rata-rata 76,1, sehingga skor yang diperoleh berada pada kategori sedang. Hal ini menunjukkan bahwa kedisiplinan belajar yang dimiliki mahasiswa Jurusan Pendidikan Fisika tergolong sedang, dan juga hal ini dapat berpengaruh pada prestasi akademik mahasiswa tersebut. Untuk hasil wawancara kedisiplinan belajar yang dimiliki mahasiswa Jurusan Pendidikan Fisika jika dilihat dari kerajinan mereka menghadiri perkuliahan, mengumpulkan tugas-tugas yang selalu tepat waktu meskipun tugas tersebut tingkat kesulitannya lebih tinggi tetapi tidak membuat mereka mempunyai alasan untuk meminta penambahan waktu pengumpulan tugas. Akan tetapi tepat waktunya mereka tidak terlepas dari ketegasan dosennya yang

memberikan ancaman bagi mahasiswa yang berani tidak mengumpulkan tugas tepat waktu. Sanksi yang tidak mereka inginkan itu secara tidak langsung dapat melatih mereka untuk tetap disiplin (Hasrita, 2013: 65).

3. Gambaran Manajemen Waktu Mahasiswa Fakultas Psikologi Universitas Katolik Soegijapranata Semarang

Menurut Purnamasari (2008: 21) bahwa kemampuan mengatur waktu sangat berperan dalam berhasil atau tidaknya mahasiswa dalam mengerjakan semua tugas-tugasnya, baik tugas akademik maupun tugas yang lainnya. Mahasiswa yang tidak mampu mengatur waktunya dengan baik akan mengalami kesulitan dalam studinya karena mahasiswa mempunyai tanggung jawab untuk menyelesaikan tugas-tugas kuliah, selain itu ia juga dituntut untuk menyelesaikan serentetan pekerjaan yang juga memerlukan banyak perhatian. Ketidakmampuan mahasiswa untuk mengatur waktu dengan baik akan menyebabkan keduanya tidak dapat terselesaikan dengan baik dan tepat waktu sehingga hasil yang diperoleh tidak maksimal.

Berdasarkan penelitian yang dilakukannya dinyatakan terdapat 2 mahasiswa yang manajemen waktunya tergolong sangat tinggi, 14 mahasiswa yang tergolong tinggi, 22 mahasiswa yang tergolong cukup, 9 mahasiswa yang tergolong rendah, dan 3 mahasiswa yang tergolong sangat rendah. Berdasarkan hasil penelitian ini menunjukkan bahwa tidak semua mahasiswa mampu memanfaatkan waktu dengan secara efektif dan efisien.

F. Tujuan dan Manfaat Penelitian

1. Tujuan

Tujuan yang ingin dicapai dalam penelitian ini adalah sebagai berikut:

- a. Untuk mengetahui gambaran kontrol diri mahasiswa Jurusan Pendidikan Fisika Fakultas Tarbiyah dan Keguruan UIN Alauddin Makassar.
- b. Untuk mengetahui gambaran manajemen waktu mahasiswa Jurusan Pendidikan Fisika Fakultas Tarbiyah dan Keguruan UIN Alauddin Makassar.
- c. Untuk mengetahui gambaran kedisiplinan belajar mahasiswa Jurusan Pendidikan Fisika Fakultas Tarbiyah dan Keguruan UIN Alauddin Makassar.
- d. Untuk mengetahui pengaruh kontrol diri terhadap manajemen waktu mahasiswa Jurusan Pendidikan Fisika Fakultas Tarbiyah dan Keguruan UIN Alauddin Makassar.
- e. Untuk mengetahui pengaruh kontrol diri terhadap kedisiplinan belajar mahasiswa Jurusan Pendidikan Fisika Fakultas Tarbiyah dan Keguruan UIN Alauddin Makassar.

2. Manfaat

- a. Manfaat Teoritis

Adapun manfaat teoritis dalam penelitian ini yaitu dapat menambah atau memperkaya khasanah kepustakaan atau dijadikan sebagai salah satu sumber bacaan serta bahan komparasi dan informasi dalam mengkaji masalah yang relevan dengan hasil penelitian dan dapat digunakan sebagai bahan acuan dalam mempelajari pengaruh kontrol diri terhadap manajemen waktu dan kedisiplinan belajar mahasiswa.

b. Manfaat Praktis

Manfaat praktis dari penelitian ini adalah sebagai berikut:

- 1) Bagi mahasiswa, dapat lebih memahami bahwa kontrol diri berpengaruh terhadap manajemen waktu dan kedisiplinan belajar mahasiswa.
- 2) Bagi lembaga, sebagai bahan informasi dalam pengembangan ilmu pengetahuan khususnya pada mahasiswa jurusan Pendidikan Fisika.

G. *Garis Besar Isi Skripsi*

Untuk memperoleh gambaran singkat dari keseluruhan skripsi ini, maka penulis mengemukakan garis besar isi skripsi yang terdiri dari lima bab sebagai berikut:

Bab Pertama, adalah bab pendahuluan yang mencakup penjelasan yang erat hubungannya dengan masalah yang dibahas dalam bab-bab selanjutnya. Pendahuluan dimaksudkan untuk mengantar pembaca memasuki uraian-uraian tentang masalah yang dibahas dalam skripsi ini, yang memuat tujuh sub bab yaitu latar belakang, dalam pembahasan tersebut penulis menguraikan hal-hal yang melatar belakangi munculnya masalah pokok yang akan diteliti dalam skripsi ini. Kemudian dari latar belakang, muncul rumusan masalah sebagai penegas dari masalah pokok yang akan diteliti untuk dicari jawabannya. Selanjutnya penulis mengemukakan hipotesis yang merupakan jawaban atau dugaan sementara penulis tentang masalah yang akan diteliti. Terdapatnya definisi operasional yang dimaksudkan untuk menghindari terjadinya penafsiran yang keliru dari pembaca dalam memahami maksud yang terkandung dalam variabel. Selanjutnya dikemukakan pula kajian pustaka dimana adanya keterkaitan variabel yang diteliti dengan penelitian yang telah dilakukan sebelumnya. Kemudian

pada bagian selanjutnya penulis mengemukakan tujuan dan manfaat penelitian, dan diakhiri dengan garis besar isi skripsi.

Bab Kedua, penulis mengemukakan tinjauan teoritis, yaitu menjelaskan bahwa pokok masalah akan diteliti mempunyai relevansi dengan sejumlah teori yang ada dalam buku. Dalam hal ini, penulis mengemukakan tinjauan teoritis yang terdiri atas tiga sub bab yakni pada sub bab pertama dibahas mengenai kontrol diri, pada sub bab kedua dipaparkan manajemen waktu, selanjutnya pada sub bab ketiga dibahas mengenai kedisiplinan belajar.

Bab Ketiga, mengemukakan tentang metode penelitian yaitu metode-metode yang digunakan dalam penelitian skripsi ini yang terdiri dari beberapa sub bab, meliputi: Jenis dan desain penelitian, populasi dan sampel, instrumen penelitian, prosedur penelitian, dan teknik analisis data.

Bab Keempat, penulis mengemukakan hasil penelitian yang memberikan gambaran tentang pembahasan isi skripsi yang mengacu kepada penelitian lapangan.

Bab Kelima, merupakan bab penutup yang berisi kesimpulan dari hasil penelitian dan pembahasan dengan mengacu kepada rumusan masalah, kemudian berisi saran-saran yang sifatnya membangun demi tercapainya kesempurnaan dari skripsi ini.

BAB II

TINJAUAN TEORITIS

A. Kontrol Diri

1. Pengertian Kontrol Diri

Menurut Chaplin kontrol diri adalah kemampuan untuk membimbing tingkah laku sendiri dalam artian kemampuan seseorang untuk menekan atau merintangai impuls-impuls atau tingkah laku impulsif. Kontrol diri ini menyangkut seberapa kuat seseorang memegang nilai dan kepercayaannya untuk dijadikan acuan ketika ia bertindak atau mengambil suatu keputusan (Chaplin, 2002: 405).

Menurut Mahoney dan Thoresen, kontrol diri merupakan komponen yang secara utuh (*integrative*) yang dilakukan individu terhadap lingkungannya. Individu yang memiliki kontrol diri yang tinggi akan menggunakan cara-cara yang tepat untuk berperilaku dalam kondisi yang berbeda atau bervariasi. Individu cenderung akan mengubah perilakunya sesuai dengan permintaan situasi sosial disekitarnya sehingga dapat mengatur kesan yang dibuat oleh perilakunya lebih responsive terhadap petunjuk situasional, lebih fleksibel, berusaha untuk memperlancar interaksi sosial, bersikap hangat dan terbuka. Kontrol diri diperlukan untuk membantu individu dalam mengatasi kemampuannya yang terbatas serta dapat berguna untuk mengatasi berbagai hal yang dapat merugikan individu tersebut yang disebabkan oleh kondisi di luar dirinya (Kazdin, 1994: 200).

Pakar psikologi kontrol diri, Lazarus berpendapat dalam (Thalib, 2010: 107) menjelaskan bahwa kontrol diri menggambarkan keputusan individu melalui pertimbangan kognitif untuk menyatukan perilaku yang telah disusun guna meningkatkan hasil dan tujuan tertentu sebagaimana yang diinginkan. Selanjutnya, secara sederhana kontrol diri merujuk pada kemampuan seseorang untuk melakukan sesuatu yang ingin dilakukan tanpa terhalangi baik oleh rintangan maupun kekuatan yang berasal dari dalam diri individu. Jadi kontrol diri merupakan kemampuan individu untuk mengendalikan dorongan-dorongan baik dari dalam diri maupun dari luar diri individu. Individu yang memiliki kemampuan kontrol diri akan membuat keputusan dan mengambil langkah tindakan yang efektif untuk menghasilkan sesuatu yang diinginkan dan menghindari akibat yang tidak diinginkan.

Hurlock (1973: 208), mengemukakan tiga kriteria yang dilakukan individu untuk mengarahkan kearah yang lebih baik yaitu sebagai berikut:

- a. Dapat menerima kontrol diri yang diterima oleh lingkungan masyarakat
- b. Dapat memahami seberapa banyak kontrol yang dibutuhkan untuk memuaskan kebutuhannya dan sesuai dengan harapan masyarakat
- c. Dapat menilai situasi secara kritis sebelum meresponnya dan memutuskan cara bereaksi terhadap situasi tersebut.

Berdasarkan penjelasan di atas, maka kontrol diri dapat diartikan sebagai suatu aktivitas pengendalian dalam berperilaku dengan mempertimbangkan segala konsekuensi yang akan terjadi sebelum memutuskan situasi untuk bertindak.

2. Aspek-aspek Kontrol Diri

Averill berpendapat dalam (Thalib, 2010: 110-111) terdapat tiga aspek kontrol diri, yaitu: pertama kontrol perilaku (*behavioral control*), mengontrol kognitif (*cognitive control*), dan mengontrol keputusan (*decisional control*).

a. Kontrol perilaku (*behavioral control*) adalah kemampuan untuk memodifikasi suatu keadaan yang tidak menyenangkan. Kemampuan ini terdiri dari :

- 1) Kemampuan mengatur pelaksanaan (*regulated administration*), yaitu menentukan siapa yang mengendalikan situasi atau keadaan, dirinya sendiri atau orang lain atau sesuatu di luar dirinya. Individu dengan kemampuan mengontrol diri yang baik akan mampu mengatur perilaku dengan menggunakan kemampuan dirinya.
- 2) Kemampuan mengatur stimulus (*stimulus modifiability*), merupakan kemampuan untuk mengetahui bagaimana dan kapan suatu stimulus yang tidak dikehendaki dihadapi. Ada beberapa cara yang dapat digunakan, yaitu mencegah atau menjauhi stimulus, menghentikan stimulus sebelum waktunya berakhir, dan membatasi intensitasnya.

b. Kontrol kognitif (*cognitive control*) merupakan kemampuan individu dalam mengolah informasi yang tidak diinginkan dengan cara menginterpretasikan, menilai, atau memadukan suatu kejadian dalam suatu kerangka kognitif sebagai adaptasi psikologi atau untuk mengurangi tekanan. Kemampuan ini meliputi :

- 1) Kemampuan mengantisipasi peristiwa atau keadaan melalui berbagai pertimbangan secara relatif-objektif dan didukung oleh informasi yang dimilikinya.
 - 2) Kemampuan menafsirkan peristiwa atau keadaan dengan cara memperhatikan segi-segi positif secara subjektif.
- c. Kontrol dalam mengambil keputusan (*decisional control*) adalah kemampuan untuk memilih suatu tindakan berdasarkan suatu yang diyakini atau disetujui. Mengontrol keputusan kemampuan individu untuk memilih dan menentukan tujuan yang diinginkan. Kontrol pribadi dalam menentukan pilihan akan berfungsi baik dengan adanya suatu kesempatan, kebebasan atau kemungkinan pada diri individu untuk memilih beberapa hal yang sama memberatkan.

Menurut Block terdapat tiga jenis kualitas kontrol diri, yaitu *over control*, *under control* dan *appropriate control*. *Over control* merupakan kontrol diri yang dilakukan oleh individu secara berlebihan yang menyebabkan individu banyak menahan diri dalam bereaksi terhadap stimulus. *Under control* merupakan suatu kecenderungan individu untuk melepaskan impulsivitas dengan bebas tanpa perhitungan yang matang. *Appropriate control* merupakan kontrol individu dalam upaya mengendalikan impuls secara tepat (Lazarus, 1976: 238).

Dengan demikian, maka aspek-aspek dalam kemampuan mengontrol diri yang akan diukur adalah kemampuan mengontrol perilaku, kemampuan mengontrol stimulus, kemampuan mengantisipasi suatu peristiwa, kemampuan menafsirkan suatu peristiwa dan kemampuan mengambil keputusan.

3. Kontrol Diri Menurut Perspektif Islam

Kontrol diri dalam Islam sangat dianjurkan bagi setiap muslim supaya dapat merealisasikannya dalam kehidupan sehari-hari, mereka diwajibkan untuk selalu mengendalikan hawa nafsu yang ada pada dirinya, Allah SWT. berfirman dalam QS. Yusuf, 12: 53.

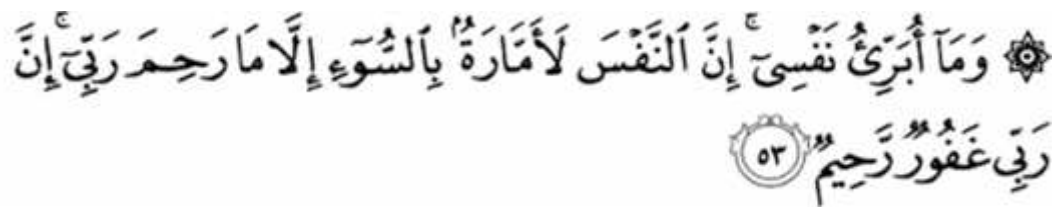

Terjemahnya :

“Dan aku tidak membebaskan diriku (dari Kesalahan), karena sesungguhnya nafsu itu selalu menyuruh kepada kejahatan, kecuali nafsu yang diberi rahmat oleh Tuhanku. Sesungguhnya Tuhanku Maha Pengampun lagi Maha Penyayang”

Makna yang terkandung dalam surah di atas menjelaskan bahwa manusia terbagi menjadi dua kelompok, satu kelompok dikalahkan oleh jiwanya kemudian dikuasai dan dihancurkannya, maka jadilah kelompok ini tunduk di bawah perintah-perintah jiwanya. Dan kelompok yang lain mereka bisa mengalahkan dan menguasai jiwa-jiwa mereka, maka jadilah jiwa mereka itu taat kepada mereka dan patuh terhadap perintah-perintah mereka. Ketika hawa nafsunya memandang bahwa hal itu baik maka ia mengerjakannya, dan ketika hawa nafsunya memandang bahwa hal itu buruk maka ia meninggalkannya. Seseorang yang menganggap baik suatu perkara menurut hawa nafsunya maka itulah yang dijadikannya sebagai pedoman dan jalan hidup. Kata *An-nafs* dalam bahasa Indonesia disebut dengan kontrol diri yang merupakan salah satu perilaku terpuji yang harus dimiliki setiap muslim.

Kontrol diri sangat penting bagi setiap manusia. Seorang mukmin hendaknya dapat mengendalikan hawa nafsunya. Artinya, sebelum melakukan sesuatu aktivitas dalam berperilaku hendaknya terlebih dahulu mempertimbangkan segala konsekuensi yang akan terjadi sebelum memutuskan untuk bertindak. Jika hawa nafsu mengatakan ini baik maka akan memberikan kita kemauan, kekuatan dan kehendak yang memungkinkan kita untuk bisa mengendalikan dan menguasai emosi-emosi kita. Dengan adanya pengendalian diri maka akan menjaga supaya pikiran selalu sejalan dengan iman.

B. *Manajemen Waktu*

1. Pengertian Manajemen Waktu

Manajemen berasal dari kata *to manage* yang artinya mengatur. Pengaturan dilakukan melalui proses dan diatur berdasarkan urutan dari fungsi-fungsi manajemen itu. Jadi manajemen merupakan suatu proses untuk mewujudkan tujuan yang diinginkan (Malayu Hasibuan, 2001: 1).

Manajemen mencakup kegiatan untuk mencapai tujuan, yang dilakukan oleh individu-individu yang menyumbangkan upayanya yang terbaik melalui tindakan-tindakan yang telah ditetapkan sebelumnya (Terry, 1990: 9).

James A.F. Stonner berpendapat dalam (Siswanto, 2005: 2) manajemen adalah suatu proses perencanaan, pengorganisasian, kepemimpinan, dan pengendalian upaya dari anggota organisasi serta penggunaan semua sumber daya yang ada pada organisasi untuk mencapai tujuan organisasi yang telah ditetapkan sebelumnya.

Lebih lanjut, Malayu Hasibuan (2001: 2) berpendapat bahwa manajemen adalah suatu ilmu dan seni untuk mengatur proses pemanfaatan sumber daya manusia dan sumber-sumber yang ada secara efektif dan efisien untuk mencapai suatu tujuan tertentu yang diinginkan.

Dalam Kamus Besar Bahasa Indonesia (2002: 1267), waktu adalah seluruh rangkaian saat ketika proses, perbuatan, atau keadaan berada atau berlangsung. Dalam hal ini, skala waktu merupakan interval antara dua buah keadaan/kejadian, atau bisa merupakan lama berlangsungnya suatu kejadian.

Manajemen waktu adalah menyelesaikan sesuatu dengan lebih cepat dan bekerja lebih cerdas (Davidson, 2001: 6). Manajemen waktu diartikan sebagai penggunaan waktu seefisien dan seefektif mungkin untuk memperoleh waktu maksimal. Timpe (1999: 307) berpendapat bahwa manajemen waktu adalah memprioritaskan dengan strategis, merencanakan dengan efektif, mendelegasikan dengan cukup, memanfaatkan waktu sepi, dan menghindari penundaan waktu. Lebih lanjut, manajemen waktu adalah pencapaian sasaran utama kehidupan sebagai hasil dari menyisihkan kegiatan-kegiatan yang tidak berarti yang sering memakan banyak waktu.

Manajemen waktu adalah ihwal bagaimana mengorganisasikan diri sendiri agar bisa memanfaatkan sebaik mungkin waktu dan menjadi lebih efektif. Pada satu sisi ekstrim, mungkin saja kita mencurahkan waktu yang banyak, mengerjakan sesuatu secara tidak bertujuan dari satu subjek ke subjek lainnya, tetapi hanya menghasilkan kemajuan yang kecil. Pada sisi ekstrim lainnya, kita dapat bekerja

dengan waktu yang singkat, tetapi dengan bekerja secara lebih bertujuan dan dapat menyelesaikan tugas secara tepat waktu dan efisien (Pandang, 2012: 2).

Berdasarkan beberapa pendapat tersebut maka dapat disimpulkan bahwa manajemen waktu adalah proses pencapaian suatu sasaran atau tujuan tertentu yang telah ditentukan dalam kurun waktu tertentu dengan menggunakan sumber daya secara efektif dan efisien, seperti manusia, uang, perlengkapan, bahan-bahan, dan metode-metode tertentu serta dengan menyisihkan kegiatan-kegiatan yang memakan waktu dan tidak berarti sehingga tidak terjadi penundaan.

2. Aspek-Aspek Manajemen Waktu

Menurut Timpe (1999: 11-19), ada lima aspek yang tidak boleh ditinggalkan jika hendak meningkatkan pengelolaan waktu yaitu:

a. Menghindari Kebiasaan Menghabiskan Waktu.

Kebiasaan melakukan pekerjaan yang dianggap tidak perlu dan tidak disadari telah membuang waktu sebaiknya digunakan untuk melakukan pekerjaan yang berguna.

b. Menetapkan Sasaran

Dengan menetapkan sasaran maka orang menjadi lebih mengerti mengenai arah yang hendak dituju sehingga akan mempermudah dalam melaksanakan pekerjaan. Dengan demikian, akan terhindar dari pemborosan waktu.

c. Menetapkan Prioritas

Proses menentukan prioritas melibatkan perencanaan dengan memperingatkan menurut derajat kepentingan. Walaupun proses perencanaan tersebut menyita

waktu, tetapi hal itu dapat memberikan hasil yang lebih baik karena dapat menghemat waktu.

d. Komunikasi

Dengan komunikasi yang baik akan tercapai kejelasan dari kedua pihak. Kejelasan dan pengertian yang sama akan membantu tercapainya sasaran dari suatu pekerjaan yang sudah ditentukan sebelumnya. Komunikasi hendaknya dilakukan secara singkat, padat, dan jelas karena hal ini dapat menghindarkan pemborosan waktu.

e. Penundaan

Penundaan mengakibatkan seseorang tidak dapat menyelesaikan pekerjaan tepat waktu. Ada tiga sebab yang mengarah ke penundaan, yaitu: tidak menyenangkan, proyek yang sulit, dan keraguan.

f. Sikap Asertif

Sikap asertif diperlukan untuk menolak suatu permintaan maupun tugas yang akan mengurangi efektivitas. Dengan sikap asertif, individu dapat membatasi diri untuk hanya mengerjakan hal-hal yang penting saja yang mengarah pada tercapainya tugas akhir.

Dari uraian di atas dapat diambil suatu kesimpulan bahwa manajemen waktu memiliki tujuh aspek, yaitu: menghindari kebiasaan menghabiskan waktu, menetapkan sasaran, menetapkan prioritas, komunikasi, penundaan, organisasi, dan asertif.

Menurut Pandang (2012: 2) petunjuk pengelolaan waktu yang dapat dicobakan yaitu :

- 1) Perencanaan adalah hal penting yang harus dilakukan jika dihadapkan pada tugas yang harus diselesaikan pada waktu yang terbatas, seperti dalam membuat tugas PR mengarang, membuat laporan, dan sebagainya.
- 2) Jika dihadapkan pada tugas-tugas yang banyak dan/atau sulit, usahakanlah memecah-mecah atau menguraikan tugas-tugas menjadi sub-sub tugas yang lebih memungkinkan untuk dapat dikelola.
- 3) Menghindari membuang-buang waktu dengan aktivitas tidak produktif.
- 4) Mencerahkan konsentrasi penuh untuk melaksanakan tugas pada jam-jam di mana biasanya berada pada energi puncak.

3. Faktor-faktor Yang Mempengaruhi Manajemen Waktu

Manajemen waktu seseorang bisa berbeda dengan orang yang lain. Hal ini karena adanya faktor-faktor yang berpengaruh terhadap manajemen waktu.

Menurut Hofer, dkk (2007: 17-28), ada tiga faktor yang mempengaruhi manajemen waktu, yaitu:

- a. Pengaturan diri (*self-regulation*). Dengan adanya pengaturan diri, seseorang dapat mengatur waktunya dengan baik.
- b. Motivasi. Seseorang yang bermotivasi tinggi memiliki manajemen waktu yang tinggi.
- c. Pencapaian tujuan. Seseorang yang berusaha mencapai tujuannya akan dapat mengatur waktunya dengan baik.

Berdasarkan uraian di atas dapat disimpulkan bahwa manajemen waktu pada mahasiswa dipengaruhi oleh tiga faktor, yaitu pengaturan diri (*self-regulation*), motivasi, dan pencapaian tujuan.

C. Kedisiplinan Belajar

1. Pengertian Disiplin Belajar

Disiplin berasal dari kata yang sama dengan "*disciple*" yakni seorang yang belajar dari atau secara suka rela mengikuti seorang pemimpin (Hurlock, 1973: 82). Menurut teori ini orang tua dan guru merupakan pemimpin dan anak merupakan murid yang belajar dari mereka dari mereka cara hidup yang menuju ke hidup yang berguna dan bahagia.

Menurut (Hurlock, 1973: 84) disiplin mempunyai empat unsur pokok yaitu: peraturan sebagai pedoman perilaku, konsistensi dalam peraturan tersebut dan dalam cara yang digunakan untuk mengajarkan dan memaksakannya, hukuman untuk pelanggaran peraturan, dan penghargaan untuk perilaku yang baik yang sejalan dengan peraturan yang berlaku.

Sedangkan menurut Arikunto (1990: 114) di dalam pembicaraan disiplin dikenal dua istilah yang pengertiannya hampir sama tetapi pembentukannya secara berurutan. Kedua istilah itu adalah disiplin dan ketertiban, ada juga yang menggunakan istilah siasat dan ketertiban. Ketertiban menunjuk pada kepatuhan seseorang dalam mengikuti peraturan dan tata tertib karena didorong oleh sesuatu dari luar misalnya karena ingin mendapat pujian dari atasan. Selanjutnya pengertian disiplin atau siasat menunjuk pada kepatuhan seseorang dalam mengikuti tata tertib

karena didorong kesadaran yang ada pada kata hatinya. Itulah sebabnya biasanya ketertiban itu terjadi dahulu, kemudian berkembang menjadi siasat atau disiplin. Orang yang dalam mengikuti peraturan masih didasarkan atas rasa takut karena ada orang lain atau juga karena didesak oleh kepentingan pribadi yang lain, belum dapat dikatakan disiplin.

Prijodarminto berpendapat dalam (Rahman, 2010: 16) bahwa disiplin adalah suatu kondisi tercipta dan terbentuk melalui proses dari serangkaian perilaku yang menunjukkan nilai-nilai ketaatan, kesetiaan, keteraturan dan atau ketertiban karena nilai-nilai itu sudah menyatu dalam diri individu tersebut, maka sikap atau perbuatan yang dilakukan bukan lagi dirasakan sebagai beban, sebaliknya akan menjadi beban bila ia tidak berbuat sesuatu yang telah ditetapkan, oleh karena disiplin akan membuat individu mengetahui tentang sesuatu yang seharusnya dilakukan, yang wajib dilakukan, yang boleh dilakukan dan yang tidak patut dilakukan.

Menurut W. S. Winkel dalam (Max Darsono, 2000: 4) belajar adalah suatu aktivitas mental/psikis yang berlangsung dalam interaksi aktif dalam lingkungan yang menghasilkan perubahan dalam pengetahuan, pemahaman, keterampilan dan nilai sikap.

Sedangkan menurut Slameto (2010: 2), belajar adalah suatu proses usaha yang dilakukan seseorang untuk memperoleh suatu perubahan tingkah laku yang baru secara keseluruhan sebagai hasil pengalamannya sendiri dalam interaksi dengan lingkungannya.

Dari seluruh pengertian antara disiplin dan belajar, dapat diambil kesimpulan bahwa yang dimaksud disiplin belajar dalam penelitian ini adalah pernyataan sikap dan perbuatan mahasiswa dalam melaksanakan kewajiban belajar secara sadar dengan cara menaati peraturan yang ada di lingkungan kampus maupun di rumah.

Disiplin sangat penting bagi setiap mahasiswa. Disiplin akan membuat seorang mahasiswa memiliki kecakapan mengenai cara belajar yang baik, juga merupakan suatu proses kearah pembentukan watak yang baik.

2. Tujuan dan Fungsi Disiplin

Bernhard berpendapat dalam (Rahman, 2010: 19) bahwa tujuan disiplin diri adalah mengupayakan pengembangan minat individu dan mengembangkan individu menjadi manusia yang baik, yang akan menjadi sahabat, tetangga, dan warga negara yang baik.

Menurut Hurlock dalam (Rahman, 2010: 20) mengemukakan fungsi utama disiplin individu yaitu mengajar anak menyesuaikan diri dengan harapan sosial berdasarkan alasan yang dapat disetujui. Dua fungsi lainnya yang merupakan fungsi tambahan, yaitu mengajarkan kepada individu bahwa perilakunya akan direspon dan mendapatkan konsekuensi tertentu oleh dunia dengan pemberian hukuman untuk perilaku yang dinilai negatif dan penghargaan berupa hadiah untuk perilaku yang dinilai positif. Bahwa disiplin bagi individu akan dapat membantu kontrol diri dan petunjuk diri sehingga individu dapat membuat keputusan yang tepat.

Uraian di atas dapat disimpulkan bahwa tujuan disiplin diri adalah mengupayakan pengembangan minat individu dan mengembangkan individu menjadi

manusia yang baik, sedangkan fungsi disiplin bagi individu adalah mengajar anak menyesuaikan diri dengan harapan sosial berdasarkan alasan yang dapat disetujui, membantu individu dalam mengembangkan kontrol diri dan arahan diri, sehingga anak dapat mengambil keputusan dengan tepat dan mengajarkan pada pemberian hukuman untuk perilaku yang dinilai negatif dan berupa penghargaan untuk perilaku yang dinilai positif.

Bagi individu, kedisiplinan akan dapat mempunyai pengaruh yang positif bagi kehidupan mereka setelah mereka keluar dari jenjang pendidikan dan disiplin tersebut akan tumbuh dan menjadi bekal untuk mereka dimasa yang akan datang. Dengan adanya praktek yang dilakukan individu dalam disiplin, mahasiswa akan terlatih dalam mengendalikan diri sehingga pada akhirnya akan terbentuk disiplin itu sendiri.

3. Unsur-unsur Disiplin

Menurut Hurlock (1976: 84), disiplin harus mempunyai empat unsure pokok yaitu:

a. Peraturan sebagai pedoman perilaku

Peraturan adalah pola yang diterapkan untuk tingkah laku. Tujuannya adalah membekali anak dengan pedoman perilaku yang disetujui dalam situasi tertentu. Peraturan mempunyai dua fungsi yang sangat penting yaitu, fungsi pendidikan, sebab peraturan memperkenalkan kepada anak perilaku yang disetujui anggota kelompok tersebut. Dan fungsi preventif karena peraturan membantu mengekang perilaku yang tidak diinginkan.

Peraturan dianggap efektif apabila setiap pelanggaran atau aturan mendapat konsekuensi yang setimpal, apabila tidak maka peraturan tersebut akan kehilangan maknanya. Peraturan yang efektif dapat membantu seseorang agar merasa terlindungi sehingga ia tidak perlu melakukan hal-hal yang tidak pantas.

b. Hukuman untuk pelanggaran peraturan

Hukuman berasal dari kata latin, *punier* yang berarti menjatuhkan hukuman pada seseorang karena suatu kesalahan, perlawanan atau pelanggaran ini disengaja, dalam arti mahasiswa ini mengetahui perbuatan itu salah tetapi tetap melakukannya. Tidak cukup hanya dengan mengetahui peraturan saja, tetapi harus disertai dengan pengertian terhadap arti dari peraturan selengkapnyanya.

c. Penghargaan

Penghargaan diberikan untuk hasil yang baik. Penghargaan tidak perlu berbentuk materi, tetapi dapat berupa kata-kata pujian, senyuman atau tepukan di punggung. Penghargaan mempunyai tiga peranan penting yaitu, (1) penghargaan mempunyai nilai mendidik, (2) penghargaan berfungsi sebagai motivasi untuk mengulangi perilaku yang disetujui secara social, dan (3) penghargaan berfungsi untuk memperkuat perilaku yang disetujui secara social, dan tiadanya penghargaan akan melemahkan perilaku.

d. Konsekuensi

Konsekuensi berarti tingkat keseragaman atau stabilitas. Konsekuensi harus menjadi ciri semua aspek disiplin. Konsistensi dalam peraturan yang digunakan sebagai pedoman perilaku, konsistensi dalam cara peraturan diajarkan dengan

dipaksakan, dalam hukuman yang diberikan bagi yang tidak menyesuaikan dengan standar, dan dalam penghargaan bagi mereka yang menyesuainya.

4. Ciri-Ciri Kedisiplinan

Menurut Arikunto (2005: 270) kedisiplinan mahasiswa dapat dilihat dalam 3 aspek yaitu :

a. Aspek Disiplin Mahasiswa Di Lingkungan Keluarga

Yang dimaksud dengan disiplin keluarga adalah peraturan di rumah mengajarkan anak apa yang harus dan apa yang boleh dilakukan di rumah atau dalam hubungan dengan anggota keluarga. Disiplin keluarga mempunyai peran penting agar anak segera belajar dalam hal perilaku. Lingkungan keluarga sering disebut lingkungan pertama di dalam pendidikan dan sangat penting dalam membentuk pola kepribadian anak, karena dalam keluarga anak pertama kali berkenalan dengan nilai dan norma. Aspek disiplin di lingkungan keluarga, meliputi: a) Mengerjakan tugas di rumah b) Mempersiapkan keperluan kampus di rumah.

b. Aspek Disiplin Mahasiswa Di Lingkungan Kampus

Yang dimaksud dengan disiplin kampus adalah peraturan, peraturan ini mengatakan pada anak apa yang harus dan apa yang tidak boleh dilakukan sewaktu di lingkungan kampus. Disiplin kampus merupakan hal yang sangat penting dalam peraturan dan tata tertib yang ditunjukkan pada mahasiswa. Apabila disiplin kampus telah menjadi kebiasaan belajar, maka nantinya mahasiswa benar-benar menganggap kalau belajar di lingkungan kampus adalah

merupakan suatu kebutuhan bukan sebagai kewajiban atau tekanan. Aspek disiplin siswa di lingkungan kampus, meliputi : a) Sikap mahasiswa di kelas b) Kehadiran mahasiswa c) Melaksanakan tata tertib di kampus.

c. Aspek Disiplin Mahasiswa Di Lingkungan Pergaulan

Disiplin pergaulan adalah peraturan lapangan bermain terutama dipusatkan pada permainan dan olahraga. Peraturan itu juga mengatur tingkah laku kelompok. Peraturan disini mempunyai nilai pendidikan, sebab peraturan memperkenalkan pada anak perilaku yang disetujui anggota kelompoknya. Aspek disiplin mahasiswa di lingkungan pergaulan, meliputi : a) Yang berhubungan dengan pinjam meminjam b) Yang berhubungan dengan disiplin waktu.

Dari ciri-ciri kedisiplinan menurut Arikunto di atas, maka dapat diambil tujuh indikator kedisiplinan sebagai berikut:

- 1) Mengerjakan tugas kampus di rumah. Mengerjakan tugas kampus di rumah maksudnya adalah jika ada pekerjaan rumah (PR) dari dosen maka mahasiswa selalu mengerjakannya di rumah secara individu maupun kelompok dan bertanya kepada bapak atau ibunya.
- 2) Mempersiapkan keperluan kampus dirumah. Mempersiapkan keperluan kampus di rumah maksudnya adalah setiap sore atau malam hari mahasiswa selalu mempersiapkan perlengkapan belajar misalnya buku tulis, buku paket, dan alat tulis yang akan dibawa ke kampus.
- 3) Sikap mahasiswa di kelas. Sikap mahasiswa di kelas maksudnya adalah pada saat guru menerangkan materi pelajaran maka siswa memperhatikannya dan

tidak membuat kegaduhan di dalam kelas serta jika ada tugas dari dosen maka mahasiswa akan langsung mengerjakannya.

- 4) Kehadiran mahasiswa. Kehadiran mahasiswa maksudnya adalah mahasiswa tidak terlambat pada saat pembelajaran akan dimulai maka mahasiswa akan datang ke kelas lebih awal dan mahasiswa tidak membolos pada saat pembelajaran dimulai.
- 5) Melaksanakan tata tertib di kampus. Mengerjakan tata tertib di kampus maksudnya adalah mahasiswa membiasakan diri berangkat lebih awal sebelum proses belajar mengajar dimulai dan jika tidak masuk kampus maka mahasiswa akan membuat surat izinnya agar diketahui oleh dosen serta mahasiswa akan meninggalkan kampus setelah proses pembelajaran telah selesai.
- 6) Yang berhubungan dengan pinjam meminjam. Yang berhubungan dengan pinjam meminjam maksudnya adalah mahasiswa akan meminjam buku catatan milik temannya karena merasa buku catatan miliknya kurang lengkap dan akan mengembalikannya dengan tepat waktu.
- 7) Yang berhubungan dengan pemanfaatan waktu. Yang berhubungan dengan pemanfaatan waktu maksudnya adalah mahasiswa akan membiasakan diri untuk membuat jadwal atau rencana belajar agar belajar dengan teratur dan jika pada saat waktu luang maka digunakannya untuk belajar.

BAB III

METODE PENELITIAN

A. Jenis dan Desain Penelitian

Jenis penelitian ini adalah penelitian *ex post facto*, yakni suatu penelitian yang dilakukan untuk meneliti peristiwa yang telah terjadi dan kemudian melihat ke belakang untuk mengetahui faktor-faktor yang dapat menimbulkan kejadian tersebut dengan desain penelitian korelasi linear sederhana seperti pada gambar berikut:

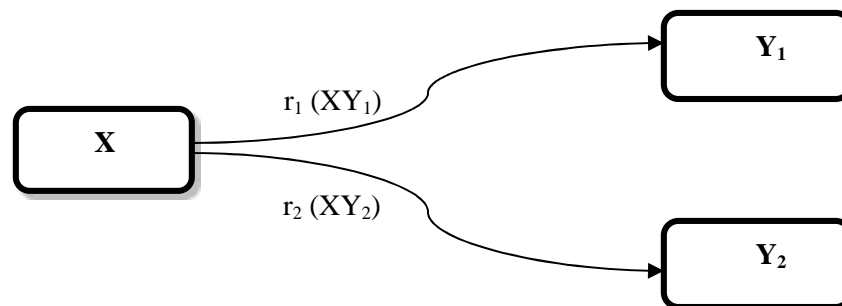

(Sugiono, 2009: 7).

Keterangan:

X = Kontrol diri

Y₁ = Manajemen Waktu

Y₂ = Kedisiplinan Belajar

B. Populasi dan Sampel

1. Populasi

Populasi adalah wilayah generalisasi yang terdiri atas: obyek/subyek yang mempunyai kualitas dan karakteristik tertentu yang diterapkan oleh peneliti untuk dipelajari dan kemudian ditarik kesimpulannya (Sugiono, 2010: 117).

Lebih lanjut populasi juga merupakan sekumpulan orang, hewan, tumbuhan atau benda yang mempunyai karakteristik tertentu yang akan diteliti. Populasi akan menjadi wilayah generalisasi kesimpulan hasil penelitian. Jika karakteristik yang ingin diteliti adalah penambahan berat badan selama hamil, maka populasi penelitian tersebut adalah ibu hamil. Jadi populasi adalah sekumpulan subjek yang mau diteliti (Mulyatiningsih, 2013: 9).

Dalam suatu penelitian, populasi berkaitan dengan elemen, yakni unit tempat diperolehnya informasi. Elemen tersebut bisa berupa individu, keluarga, rumah tangga, kelompok sosial sekolah, kelas, organisasi dan lain-lain. Dengan kata lain populasi adalah kumpulan dari sejumlah elemen (Sudjana, 2009: 84).

Selain itu, populasi juga didefinisikan sebagai keseluruhan aspek tertentu dari ciri, fenomena, atau konsep yang menjadi pusat perhatian (Arif Tiro, 2000: 3).

Berdasarkan uraian di atas dapat diketahui bahwa populasi merupakan keseluruhan objek yang menjadi sasaran penelitian. Dengan demikian, yang menjadi populasi dalam penelitian ini adalah mahasiswa Jurusan Pendidikan Fisika Fakultas Tarbiyah dan Keguruan UIN Alauddin Makassar yang masih aktif dalam perkuliahan yang berdasarkan data dokumen Jurusan Pendidikan Fisika berjumlah 369 orang (angkatan 2012, angkatan 2013, dan angkatan 2014). Peneliti mengecualikan untuk angkatan 2011 dengan pertimbangan bahwa peneliti akan kesulitan untuk membagikan angket penelitian kepada mahasiswa angkatan ini karena berbagai kesibukan yang dialaminya. Mahasiswa angkatan ini disibukkan dengan pembuatan skripsi, PPL, dan KKN yang banyak menyita waktu mereka di luar kampus. Dengan

kesibukan mereka inilah sehingga menyulitkan peneliti untuk membagikan angket kepada angkatan 2011. Oleh sebab itu, peneliti hanya memusatkan pada angkatan 2012, 2013, dan 2014 sebagai mana yang terlihat pada tabel 3.1.

Tabel 3.1
Populasi Penelitian

No.	Angkatan	Jumlah
1.	2014	110
2.	2013	132
3.	2012	127
Jumlah		369

Sumber data pada populasi penelitian ini diperoleh dari dokumen Jurusan Pendidikan Fisika Fakultas Tarbiyah dan Keguruan UIN Alauddin Makassar.

2. Sampel

Sampel adalah sejumlah anggota yang diambil dari suatu populasi. Besarnya sampel ditentukan oleh banyannya data atau observasi dalam sampel itu. Oleh karena itu, sampel dipilih harus mewakili populasi (Arif Tiro, 2000: 3).

Sampel adalah bagian dari jumlah dan karakteristik yang dimiliki oleh populasi tersebut. Bila populasi besar, dan peneliti tidak mungkin mempelajari semua yang ada pada populasi, maka peneliti dapat menggunakan sampel yang diambil dari populasi tersebut (Sugiono, 2010: 118).

Selain itu, sampel juga merupakan sebagian atau wakil populasi yang diteliti (Arikunto, 2002: 109).

Dalam menentukan sampel yang diteliti, peneliti berpedoman pada pendapat yang dikemukakan oleh Suharsimi Arikunto (2009: 3) bahwa jika anggota populasi kurang dari 100 maka semua populasi diambil sebagai sampel, akan tetapi apabila

jumlah populasi lebih dari 100 maka jumlah sampel dapat diambil antara 10-15% atau 20-25%.

Berdasarkan uraian tersebut maka penulis mengambil sebagian sampel untuk mewakili populasi yang ada sebanyak 20% dengan alasan bahwa peneliti tidak mungkin mempelajari semua populasi yang ada. Dalam penelitian ini peneliti memilih sebanyak 73 orang sebagai sampel penelitian dengan menggunakan teknik *sampling proportionate stratified random sampling*.

Proportionate stratified random sampling merupakan teknik yang digunakan bila populasi mempunyai anggota/unsur yang tidak homogen dan berstrata secara proporsional. Untuk pengambilan sampel dalam penelitian ini digunakan rumus seperti yang diperlihatkan pada lampiran 3.g.

Tabel 3.2
Jumlah Mahasiswa yang Menjadi Sampel

Angkatan	Semester	Jumlah Sampel
2014	I	22
2013	III	26
2012	V	25
Jumlah		73

Sumber data pada populasi penelitian ini diperoleh dari dokumen Jurusan Pendidikan Fisika Fakultas Tarbiyah dan Keguruan UIN Alauddin Makassar.

C. Instrumen Penelitian

Untuk dapat mengumpulkan data dengan teliti, maka perlu menggunakan instrumen penelitian (alat ukur). Instrumen yang baik adalah instrumen yang valid dan reliabel (Sugiono, 2009: 119).

Adapun instrumen penelitian yang digunakan untuk mengumpulkan data adalah sebagai berikut:

1. Teknik Angket/Kuesioner

Kuesioner adalah sejumlah pertanyaan tertulis yang digunakan untuk memperoleh informasi dari responden dalam arti laporan tentang pribadinya, atau hal-hal yang ia ketahui (Arikunto, 2002: 128).

Arikunto (2002: 128) mengemukakan jenis kuesioner jika dipandang dari cara menjawabnya, yaitu:

- a. Kuesioner terbuka, yang memberi kesempatan kepada responden untuk menjawab dengan kalimatnya sendiri.
- b. Kuesioner tertutup, yang sudah disediakan jawabannya sehingga responden tinggal memilih.

Berdasarkan uraian di atas, maka jenis kuesioner yang digunakan dalam penelitian ini adalah kuesioner tertutup dengan pertimbangan bahwa variabel yang akan diteliti dalam penelitian ini menyangkut pribadi dan kejiwaan seseorang dengan menggunakan skala likert maka variabel yang akan diukur dijabarkan menjadi indikator variabel. Kemudian indikator tersebut dijadikan sebagai titik tolak untuk menyusun item-item instrumen yang dapat berupa pertanyaan atau pertanyaan.

Jawaban setiap item instrumen yang menggunakan pengukuran skala likert mempunyai gradasi dari sangat sesuai, sesuai, tidak sesuai, dan sangat tidak sesuai (Sugiyono, 2010: 134-135). Adapun kisi-kisi dari instrumen angket yang penulis gunakan dapat dilihat pada lampiran 2.a-2.c. Untuk kisi-kisi angket variabel

kedisiplin belajar digunakan indikator berdasarkan unsur-unsur disiplin yang dikemukakan oleh Hurlock dan ciri-ciri kedisiplinan menurut pendapat Arikunto.

Untuk keperluan analisis kuantitatif, maka jawaban itu dapat diberi skor sebagai berikut:

- 1) Respon sangat sesuai diberikan skor empat (4)
- 2) Respon sesuai diberikan skor tiga (3)
- 3) Respon tidak sesuai diberikan skor dua (2)
- 4) Respon sangat tidak sesuai diberikan skor satu (1)

Sedangkan pernyataan negatif diberi skor dengan sebaliknya. Jumlah skor keseluruhan item untuk setiap responden menyatakan skor yang dicapai oleh responden tersebut.

2. Pedoman Wawancara

Wawancara merupakan pertemuan dua orang untuk bertukar informasi dan ide melalui tanya jawab sehingga dapat dikonstruksikan makna dalam suatu topik tertentu. Teknik pengumpulan data ini mendasarkan diri pada laporan tentang diri sendiri atau *self-report*, atau setidaknya pada pengetahuan dan atau keyakinan pribadi (Sugiyono,2012: 317).

Jenis wawancara yang digunakan dalam penelitian ini adalah wawancara tidak terstruktur, dimana peneliti tidak menggunakan pedoman wawancara yang telah tersusun secara sistematis dan lengkap untuk pengumpulan datanya, pedoman wawancara yang digunakan hanya berupa garis-garis besar permasalahan yang akan ditanyakan.

D. *Prosedur Penelitian*

Adapun tahap-tahap prosedur dalam penelitian ini adalah sebagai berikut:

1. Tahap Perencanaan

Tahap perencanaan yaitu tahap permulaan suatu kegiatan sebelum peneliti mengadakan penelitian langsung ke lapangan untuk mengumpulkan data, misalnya membuat proposal skripsi, mengurus surat izin untuk mengadakan penelitian kepada pihak-pihak terkait.

Selanjutnya dilakukan penyusunan instrumen penelitian yang berkaitan dengan variabel yang akan diteliti berupa penyusunan angket.

2. Tahap Pelaksanaan

Hal yang dilakukan dalam hal ini yakni melakukan penelitian di lapangan guna memperoleh data konkrit dengan menggunakan instrumen penelitian yaitu pemberian angket pada mahasiswa dan pengumpulan dokumentasi yang diperlukan.

3. Tahap pengolahan Data

Pada tahap ini, hal yang dilakukan adalah melakukan pengolahan data terhadap data yang diperoleh dari hasil penelitian dengan menggunakan perhitungan statistik deskripsi dan statistik inferensial.

4. Tahap Pelaporan

Pada tahap ini peneliti menyusun laporan penelitian yang dilakukan dalam bentuk finalisasi penelitian dengan menuangkan hasil pengolahan, analisis, dan kesimpulan tersebut ke dalam bentuk tulisan yang disusun secara konsisten, sistematis dan metodologis.

E. *Tehnik Analisis Data*

Data yang diperoleh dari sampel melalui instrumen yang dipilih digunakan untuk menjawab pertanyaan penelitian atau menguji hipotesis. Oleh sebab itu, data perlu diolah dan dianalisis agar mempunyai makna guna pemecahan masalah. Pengelolaan data pada penelitian ini dilakukan setelah terkumpulnya data. Untuk mengolah data hasil penelitian digunakan dua jenis analisis yaitu analisis statistik deskriptif dan analisis statistik inferensial.

1. Analisis Deskriptif

Statistik deskriptif adalah statistik yang berfungsi untuk mendeskripsikan atau memberi gambaran terhadap obyek yang diteliti melalui data sampel atau populasi sebagaimana adanya, tanpa melakukan analisis dan membuat kesimpulan yang berlaku untuk umum (Sugiyono, 2010: 29).

Metode deskriptif adalah suatu metode dalam penelitian status kelompok manusia, suatu obyek, suatu set kondisi, suatu sistem pemikiran, ataupun suatu kelas peristiwa pada masa sekarang.

Analisis deskriptif yang digunakan adalah analisis deskriptif kuantitatif yang meliputi penentuan nilai rentang data (range), menghitung jumlah interval kelas, menghitung panjang kelas dan yang terakhir menghitung rata-rata (mean) dari data tersebut. Adapun langkah-langkah dari analisis deskriptif ini yaitu sebagai berikut:

a. Rentang Data

Rentang data (range) dapat diketahui dengan jalan mengurangi data yang terbesar dengan data terkecil yang ada dalam kelompok itu. Rumusnya adalah:

$$R = x_t - x_r$$

Keterangan:

R = Rentang

x_t = Data terbesar dalam kelompok

x_r = Data terkecil dalam kelompok

b. Jumlah Kelas Interval

Untuk memudahkan penilaian dari rata-rata tersebut, maka dibuat interval.

Dalam penilaian ini penulis menentukan banyak kelas interval sebesar 5.

c. Panjang Kelas

Panjang kelas dapat dihitung dengan rumus sebagai berikut:

$$P = \frac{R}{K}$$

Keterangan:

P = panjang kelas

R = Rentang

K = jumlah kelas interval

d. Mean (Rata-Rata)

$$\bar{X} = \frac{\sum X}{n}$$

Keterangan:

\bar{X} = nilai rata-rata variabel X

x = jumlah skor variabel X

N = jumlah sampel

2. Analisis Inferensial

Statistik inferensial adalah statistik yang digunakan untuk menganalisis data sampel dan hasilnya akan digeneralisasikan (diinferensialkan) untuk populasi dimana sampel diambil. Statistik inferensial juga digunakan untuk menguji hipotesis penelitian yang mencari tahu pengaruh variabel X terhadap variabel Y.

Untuk mencari besarnya pengaruh antara X dengan Y_1 , dan X dengan Y_2 digunakan teknik regresi sederhana. Adapun langkah-langkah analisis inferensial meliputi, membuat data pembantu untuk menghitung a dan b (lampiran m), kemudian menentukan persamaan regresi dan memasukkan nilai a dan b ke dalam persamaan regresi. Setelah itu, mencari besarnya koefisien korelasi person dan menghitung kesalahan baku. Langkah selanjutnya yaitu melakukan uji hipotesis dan menarik kesimpulan. Adapun rumus yang digunakan untuk menguji kebenaran hipotesis regresi sederhana adalah sebagai berikut:

$$= a + b X \quad (\text{Sugiyono, 2012: 261})$$

Harga a dan b dapat dicari dengan rumus berikut:

$$a = \frac{(\sum Y_i)(\sum X_i^2) - (\sum X_i)(\sum X_i Y_i)}{n \sum X_i^2 - (\sum X_i)^2} \quad (\text{Sugiyono, 2012: 262})$$

$$b = \frac{n \sum X_i Y_i - (\sum X_i)(\sum Y_i)}{n \sum X_i^2 - (\sum X_i)^2}$$

Keterangan:

\hat{Y} = Subjek variabel terikat yang diproyeksikan

X = Variabel bebas yang mempunyai nilai untuk diprediksikan

a = Nilai konstanta harga Y jika x = 0

b = Nilai arah sebagai penentu prediksi yang menunjukkan nilai peningkatan atau nilai penurunan variabel Y

Untuk menentukan besarnya koefisien korelasi pearson digunakan rumus:

$$r = \frac{n\sum X_i Y_i - (\sum X_i)(\sum Y_i)}{\sqrt{[n\sum X_i^2 - (\sum X_i)^2][n\sum Y_i^2 - (\sum Y_i)^2]}} \quad (\text{Sugiyono, 2012; 274})$$

Untuk menghitung kesalahan baku dengan rumus

$$S_{y.x} = \sqrt{\frac{\sum_{i=1}^n (Y_i - \hat{Y})^2}{(n-2)}} \quad (\text{Arif Tiro, 2010; 296})$$

Selanjutnya, melakukan uji signifikan (uji-t) dengan rumus

$$t = \frac{b}{S_b}$$

Keterangan:

b = koefisien regresi

S_b = simpangan baku dari b

Nilai S_b dapat dihitung dari rumus berikut:

$$S_b^2 = \frac{S_x^2}{\sum X^2 - \frac{\sum X^2}{n}} \quad (\text{Arif Tiro, 2010: 307})$$

BAB IV

HASIL PENELITIAN DAN PEMBAHASAN

A. Deskripsi Persiapan Pelaksanaan Penelitian

Pada tahap ini, setelah melakukan seminar proposal hari Jumat, tanggal 7 November 2014. Peneliti melakukan perbaikan kepada kedua pembimbing yang telah dipercaya dan direkomendasikan Ketua Jurusan Pendidikan Fisika untuk membimbing peneliti menyusun sebuah karya ilmiah (skripsi). Hasil saminar proposal beserta saran dari penguji komite atas perbaikan latar belakang, dan perbaikan instrumen penelitian dilaksanakan Jumat, 21 November 2014 dengan cara melakukan revisi atau perbaikan. Selanjutnya dilakukan uji validisasi angket Jumat, 28 November 2014 oleh validator instrumen, setelah diannnggap valid maka validator membuat pernyataan bahwa angket yang telah dibuat oleh peneliti sudah divalidisasi untuk dijadikan patokan atau tolak ukur dalam penelitian ini. Selanjutnya peneliti membuat surat permohonan untuk melakukan penelitian yang ditujukan pada Ketua Jurusan Pendidikan Fisika, Dr. Muhammad Qaddafi, M. Si. Setelah semua persuratan rampung, peneliti menyerahkan pada Ketua Jurusan Pendidikan Fisika untuk diberikan izin melakukan penilitian di Kampus Universitas Islam Negeri (UIN) Alauddin Makassar tepatnya pada Fakultas Tarbiyah dan Keguruan Jurusan Pendidikan Fisika pada angkatan 2012, 2013, dan 2014 pada tanggal 10 Desember 2014 sampai selesai. Setelah diberi izin oleh Ketua Jurusan Pendidikan Fisika, peneliti mempersiapkan angket yang akan dibagikan kepada responden atau

mahasiswa Jurusan Pendidikan Fisika yang dijadikan sebagai sampel dengan memperbanyak atau menggandakan angket sebanyak 73 buah. Selanjutnya setelah instrumen telah siap, maka peneliti melakukan proses pengambilan data.

B. Deskripsi Pengambilan Data Penelitian

Responden dalam penilitan adalah mahasiswa Jurusan Pendidikan Fisika Fakultas Tarbiyah dan Keguruan Univesrsitas Islam Negeri (UIN) Alauddin Makassar yang terdiri atas 3 angkatan yang dijadikan sebagai sampel yaitu angkatan 2012, 2013, dan 2014. Mahasiswa angkatan 2012 duduk pada semester 5 dengan jumlah mahasiswa sebanyak 127 orang dan terbagi atas 4 kelas, mahasiswa angkatan 2013 duduk pada semester 3 dengan jumlah mahasiswa sebanyak 132 orang dan juga terbagi atas 4 kelas, dan mahasiswa angkatan 2014 yang masih duduk pada semester 1 sebanyak 110 orang yang disebar ke dalam 3 kelas. Pembagian angket pada setiap responden berbeda waktunya, untuk angkatan 2012 dilaksanakan pada hari Senin tanggal 1 Desember 2014 yang bertempat di kampus I UIN Alauddin Makassar, untuk angkatan 2013 dan 2014 dilaksanakan pada hari Selasa, 2 Desember 2014 yang bertempat di Kampus II UIN Alauddin Makassar. Pembagian angket pada angkatan 2014 tidak langsung dibagi kemudian diisi, melainkan setelah angket semua terbagi peneliti memberi penjelasan terlebih dahulu cara pengisian angket selama kurang lebih 1 jam. Penjelasan penting dilakukan untuk memperjelas item-item yang ada pada angket. Hal ini tidak dilakukan pada angkatan 2012 dan 2013 dengan pertimbangan mereka sudah terbiasa mengisi angket yang dilakukan oleh peneliti sebelumnya. Dalam pengisian angket peneliti mendampingi responden dan durasi

pengisian angket ada yang 2 sampai 2 setengah jam. Sebelum pemeriksaan angket dilakukan, peneliti melakukan verifikasi angket yang sudah diisi oleh responden sebelum dibawah pulang ke rumah apakah sudah terisi 100% atau tidak. Kalau ada yang belum terisi penuh atau terlewatkan peneliti mengembalikan ulang pada responden.

C. Hasil Penelitian

1. Analisis Deskriptif

a. Gambaran Kontrol Diri Mahasiswa Jurusan Pendidikan Fisika Fakultas Tarbiyah dan Keguruan UIN Alauddin Makassar

Berdasarkan hasil penelitian yang dilakukan di Jurusan Pendidikan Fisika Fakultas Tarbiyah dan Keguruan UIN Alauddin Makassar yang berjumlah 73 orang dari 3 angkatan yakni angkatan 2012, 2013, 2014, yang diambil secara acak maka peneliti dapat mengumpulkan data melalui angket yang diisi oleh mahasiswa Jurusan Pendidikan Fisika Fakultas Tarbiyah dan Keguruan UIN Alauddin Makassar dengan jumlah butir pernyataan sebanyak 30 butir yang kemudian diberikan skor pada masing-masing item soal terdapat 4 alternatif jawaban yaitu sangat setuju, setuju, kurang setuju, dan tidak setuju. Dengan demikian data-data tersebut dapat dianalisis secara deskriptif. Adapun data-data skor kontrol diri responden dapat dilihat pada tabel 4.1 sebagai mana yang terlihat pada lampiran 3.a.

Tabel 4.1
Data Urut Skor Kontrol Diri Mahasiswa Jurusan Pendidikan Fisika Fakultas Tarbiyah dan Keguruan UIN Alauddin Makassar

68	71	72	72	73	74	74	74	74	74
74	76	76	77	78	78	80	80	80	80
81	81	81	81	81	81	81	81	82	82
82	82	82	83	83	83	83	83	83	83
83	83	84	84	85	85	85	85	85	86
86	86	87	87	88	89	89	89	89	89
90	90	90	90	91	91	92	92	92	92
93	94	107							

Berdasarkan data urut pada tabel 4.1, maka untuk mengetahui rata-rata kontrol diri mahasiswa Jurusan Pendidikan Fisika Fakultas Tarbiyah dan Keguruan UIN Alauddin Makassar dilakukan dengan langkah-langkah seperti yang terlihat pada lampiran 3.h. Dengan rentang data yang diperoleh sebesar 39, jumlah kelas interval 5, dan panjang kelas interval sebesar 7,8 yang kemudian dibulatkan menjadi 8. Selanjutnya peneliti mencari rata-rata variabel X sehingga diperoleh nilai 83,17. Kemudian peneliti menghitung kategorisasi dengan cara mencari nilai maksimumnya dengan cara mengalikan jumlah soal dengan skor maksimum sehingga nilai yang diperoleh sebesar 120 selanjutnya mencari nilai minimumnya dengan cara mengalikan jumlah soal dengan skor minimum sehingga nilai yang diperoleh sebesar 30. Kemudian setelah didapatkan nilai maksimum dan minimum maka rentang diperoleh dengan nilai 90. Selanjutnya peneliti mencari besarnya interval dengan cara rentang yang diperoleh dibagi dengan jumlah kategori jawaban sehingga didapatkan nilai interval sebesar 18.

Untuk mempermudah mengetahui tingkat kontrol diri, maka dibuat rincian menurut kategori nilai. Adapun rincian tersebut meliputi lima kategori yaitu: sangat rendah, rendah, sedang, tinggi, dan sangat tinggi. Untuk lebih jelasnya dapat dilihat pada tabel 4.2 berikut:

Tabel 4.2
Kategori Kontrol Diri Mahasiswa Jurusan Pendidikan Fisika Fakultas Tarbiyah dan Keguruan UIN Alauddin Makassar

Kategori	Nilai	Frekuensi (f)
Sangat Rendah	30-48	0
Rendah	49-67	0
Sedang	68-86	52
Tinggi	87-105	20
Sangat Tinggi	106-124	1

Berdasarkan data skor yang diperoleh dari 73 orang responden menunjukkan bahwa kontrol diri mahasiswa Jurusan Pendidikan Fisika tersebar ke dalam lima kategori dari lima kategori di atas, dengan rincian 52 orang responden yang nilainya berada pada kategori sedang atau nilai konversinya adalah 71% dari total responden. 20 orang responden atau 27% yang nilainya berada pada kategori tinggi, 1 orang responden atau 1,4% yang nilainya berada pada kategori sangat tinggi. Sementara nilai kategori sangat rendah dan kategori rendah tidak satupun responden atau 0% yang termasuk dalam kategori nilai tersebut.

Pada tabel 4.2 di atas, dari nilai hasil perhitungan rata-rata diperoleh 83,17. Dari deskripsi data tabel di atas ditunjukkan bahwa interval berada pada 68 – 86. Sehingga dapat disimpulkan bahwa kontrol diri mahasiswa Jurusan Pendidikan Fisika Fakultas Tarbiyah dan Keguruan UIN Alauddin Makassar berada pada kategori sedang. Ilustrasi kategorisasi kontrol diri mahasiswa sebagaimana ditunjukkan pada gambar 4.1 berikut:

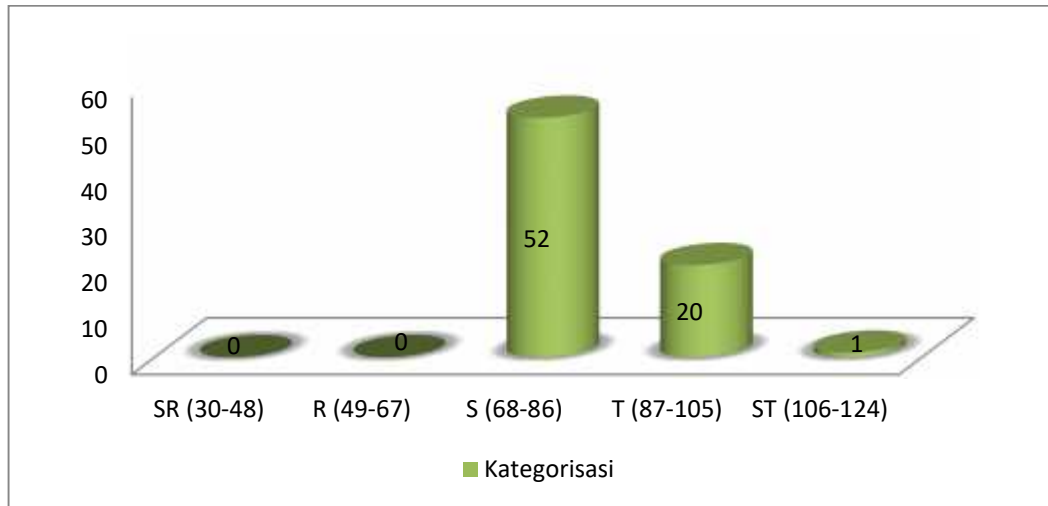

Gambar 4.1: Grafik Kategorisasi Kontrol Diri Mahasiswa Jurusan Pendidikan Fisika Fakultas Tarbiyah dan Keguruan UIN Alauddin Makassar

b. Gambaran Manajemen Waktu Mahasiswa Jurusan Pendidikan Fisika Fakultas Tarbiyah dan Keguruan UIN Alauddin Makassar

Berdasarkan hasil penelitian yang dilakukan di Jurusan Pendidikan Fisika Fakultas Tarbiyah dan Keguruan UIN Alauddin Makassar yang berjumlah 73 orang dari 3 angkatan yakni angkatan 2012, 2013, 2014, yang diambil secara acak maka peneliti dapat mengumpulkan data melalui angket yang diisi oleh mahasiswa Jurusan Pendidikan Fisika Fakultas Tarbiyah dan Keguruan UIN Alauddin Makassar dengan jumlah butir pernyataan sebanyak 30 butir yang kemudian diberikan skor pada masing-masing item soal terdapat 4 alternatif jawaban yaitu sangat setuju, setuju, kurang setuju, dan tidak setuju. yang kemudian diberikan skor pada masing-masing item soal sehingga data-data tersebut dapat dianalisis secara deskriptif. Adapun data-data skor manajemen waktu responden dapat dilihat pada tabel 4.3 sebagai mana yang terlihat pada lampiran 3.b.

Tabel 4.3
Data Urut Skor Manajemen Waktu Mahasiswa Jurusan Pendidikan Fisika Fakultas
Tarbiyah dan Keguruan UIN Alauddin Makassar

73	76	77	78	78	78	78	79	79	79
79	79	80	81	82	82	82	82	82	82
82	83	83	83	83	83	83	83	84	84
84	84	85	85	85	86	86	86	87	87
87	87	87	87	87	87	88	88	88	88
88	88	88	88	88	88	88	89	89	89
89	90	90	91	91	91	91	90	92	93
93	93	100							

Berdasarkan data urut pada tabel 4.3, maka untuk mengetahui rata-rata manajemen waktu mahasiswa Jurusan Pendidikan Fisika Fakultas Tarbiyah dan Keguruan UIN Alauddin Makassar dilakukan dengan langkah-langkah seperti yang terlihat pada lampiran 3.i. Dengan rentang data yang diperoleh sebesar 27, jumlah kelas interval 5, dan panjang kelas interval sebesar 5,4 yang kemudian dibulatkan menjadi 5. Selanjutnya peneliti mencari rata-rata variabel Y_1 sehingga di peroleh nilai 85,27. Kemudian peneliti menghitung kategorisasi dengan cara mencari nilai maksimumnya dengan cara mengalikan jumlah soal dengan skor maksimum sehingga nilai yang diperoleh sebesar 120 selanjutnya mencari nilai minimumnya dengan cara mengalikan jumlah soal dengan skor minimum sehingga nilai yang diperoleh sebesar 30. Kemudian setelah didapatkan nilai maksimum dan minimum maka rentang diperoleh dengan nilai 90. Selanjutnya peneliti mencari besarnya interval dengan cara rentang yang diperoleh dibagi dengan jumlah kategori jawaban sehingga didapatkan nilai interval sebesar 18.

Untuk mempermudah mengetahui tingkat manajemen waktu, maka dibuat rincian menurut kategori nilai. Adapun rincian tersebut meliputi lima kategori yaitu: sangat rendah, rendah, sedang, tinggi, dan sangat tinggi. Untuk lebih jelasnya dapat dilihat pada tabel 4.4 berikut:

Tabel 4.4
Kategori Manajemen Waktu Mahasiswa Jurusan Pendidikan Fisika Fakultas Tarbiyah dan Keguruan UIN Alauddin Makassar

Kategori	Nilai	Frekuensi (f)
Sangat Rendah	30-48	0
Rendah	49-67	0
Sedang	68-86	38
Tinggi	87-105	35
Sangat Tinggi	106-124	0

Berdasarkan data skor yang diperoleh dari 73 orang responden menunjukkan bahwa manajemen waktu mahasiswa Jurusan Pendidikan Fisika tersebar ke dalam lima kategori dari lima kategori di atas, dengan rincian 38 orang responden yang nilainya berada pada kategori sedang atau nilai konversinya adalah 52% dari total responden. 35 orang responden yang nilainya berada pada kategori tinggi atau setara dengan nilai konversi 48%, Sementara nilai kategori sangat rendah, sangat tinggi dan kategori rendah tidak satupun responden atau 0% yang termasuk dalam kategori nilai tersebut.

Pada tabel 4.4 di atas, dari nilai hasil perhitungan rata-rata diperoleh 85,27. Dari deskripsi data tabel di atas ditunjukkan bahwa interval berada pada 68 – 86. Sehingga dapat disimpulkan bahwa manajemen waktu mahasiswa Jurusan Pendidikan Fisika Fakultas Tarbiyah dan Keguruan UIN Alauddin Makassar berada pada kategori sedang. Ilustrasi kategorisasi manajemen waktu mahasiswa sebagaimana ditunjukkan pada gambar 4.2 berikut:

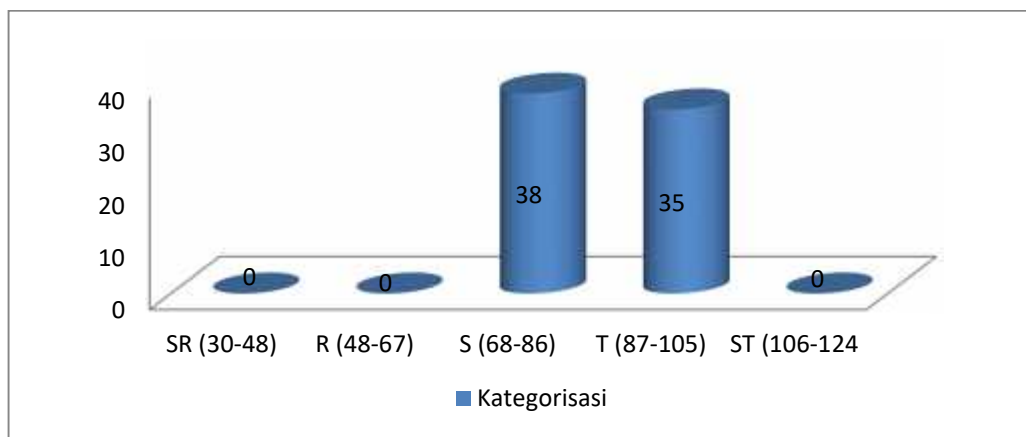

Gambar 4.2: Grafik Kategorisasi Manajemen Waktu Mahasiswa Jurusan Pendidikan Fisika Fakultas Tarbiyah dan Keguruan UIN Alauddin Makassar

c. Gambaran Kedisiplinan Belajar Mahasiswa Jurusan Pendidikan Fisika Fakultas Tarbiyah dan Keguruan UIN Alauddin Makassar

Berdasarkan hasil penelitian yang dilakukan di Jurusan Pendidikan Fisika Fakultas Tarbiyah dan Keguruan UIN Alauddin Makassar yang berjumlah 73 orang dari 3 angkatan yakni angkatan 2012, 2013, 2014, yang diambil secara acak maka peneliti dapat mengumpulkan data melalui angket yang diisi oleh mahasiswa Jurusan Pendidikan Fisika Fakultas Tarbiyah dan Keguruan UIN Alauddin Makassar dengan jumlah butir pernyataan sebanyak 30 butir yang kemudian diberikan skor pada masing-masing item soal terdapat 4 alternatif jawaban yaitu sangat setuju, setuju, kurang setuju, dan tidak setuju. yang kemudian diberikan skor pada masing-masing item soal sehingga data-data tersebut dapat dianalisis secara deskriptif. Adapun data-data skor kedisiplinan belajar responden dapat dilihat pada tabel 4.5 sebagai mana yang terlihat pada lampiran 3.c.

Tabel 4.5
Data Urut Skor Kedisiplinan Belajar Mahasiswa Jurusan Pendidikan Fisika Fakultas
Tarbiyah dan Keguruan UIN Alauddin Makassar

74	74	74	75	76	78	79	79	80	80
80	80	80	80	80	81	81	81	82	82
82	82	82	83	83	83	83	83	83	84
84	84	84	84	84	84	85	85	85	85
85	86	86	86	86	86	87	87	87	87
87	87	87	88	88	89	89	89	90	90
91	91	91	92	92	92	93	93	94	94
96	99	103							

Berdasarkan data urut pada tabel 4.5, maka untuk mengetahui rata-rata kedisiplinan belajar mahasiswa Jurusan Pendidikan Fisika Fakultas Tarbiyah dan Keguruan UIN Alauddin Makassar dilakukan dengan langkah-langkah seperti yang terlihat pada lampiran 3.j. Dengan rentang data yang diperoleh sebesar 29, jumlah kelas interval 5, dan panjang kelas interval sebesar 5,8 yang kemudian dibulatkan menjadi 6. Selanjutnya peneliti mencari rata-rata variabel Y_2 sehingga diperoleh nilai 85,17. Kemudian peneliti menghitung kategorisasi dengan cara mencari nilai maksimumnya dengan cara mengalikan jumlah soal dengan skor maksimum sehingga nilai yang diperoleh sebesar 120 selanjutnya mencari nilai minimumnya dengan cara mengalikan jumlah soal dengan skor minimum sehingga nilai yang diperoleh sebesar 30. Kemudian setelah didapatkan nilai maksimum dan minimum maka rentang diperoleh dengan nilai 90. Selanjutnya peneliti mencari besarnya interval dengan cara rentang yang diperoleh dibagi dengan jumlah kategori jawaban sehingga didapatkan nilai interval sebesar 18.

Untuk mempermudah mengetahui tingkat kedisiplinan belajar, maka dibuat rincian menurut kategori nilai. Adapun rincian tersebut meliputi lima kategori yaitu: sangat rendah, rendah, sedang, tinggi, dan sangat tinggi. Untuk lebih jelasnya dapat dilihat pada tabel 4.6 berikut:

Tabel 4.6
Kategori Kedisiplinan Belajar Mahasiswa Jurusan Pendidikan Fisika Fakultas
Tarbiyah dan Keguruan UIN Alauddin Makassar

Kategori	Nilai	Frekuensi (f)
Sangat Rendah	30-48	0
Rendah	49-67	0
Sedang	68-86	46
Tinggi	87-105	27
Sangat Tinggi	106-124	0

Berdasarkan data skor yang diperoleh dari 73 orang responden menunjukkan bahwa kedisiplinan belajar mahasiswa Jurusan Pendidikan Fisika tersebar ke dalam lima kategori dari lima kategori di atas, dengan rincian 46 orang responden yang nilainya berada pada kategori sedang atau nilai konversinya adalah 63% dari total responden. 27 orang responden atau 37% yang nilainya berada pada kategori tinggi. Sementara nilai kategori sangat rendah, sangat tinggi, dan kategori rendah tidak satupun responden atau 0% yang termasuk dalam kategori nilai tersebut.

Pada tabel 4.6 di atas, dari nilai hasil perhitungan rata-rata diperoleh 85,17. Dari deskripsi data tabel diatas ditunjukkan bahwa interval berada pada 68 – 86. Sehingga dapat disimpulkan bahwa kedisiplinan belajar mahasiswa Jurusan Pendidikan Fisika Fakultas Tarbiyah dan Keguruan UIN Alauddin Makassar berada pada kategori sedang. Ilustrasi kategorisasi kedisiplinan belajar mahasiswa sebagaimana ditunjukkan pada gambar 4.3 berikut:

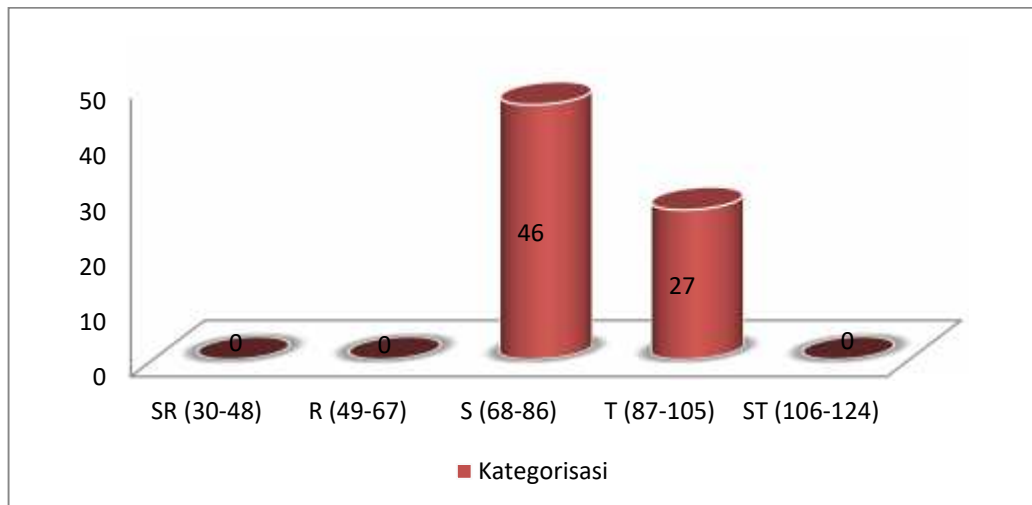

Gambar 4.3: Grafik Kategorisasi Kedisiplinan Belajar Mahasiswa Jurusan Pendidikan Fisika Fakultas Tarbiyah dan Keguruan UIN Alauddin Makassar

2. Analisis Inferensial

a. Pengaruh Kontrol Diri terhadap Manajemen Waktu Mahasiswa Jurusan Pendidikan Fisika Fakultas Tarbiyah dan Keguruan UIN Alauddin Makassar

Dalam penelitian digunakan statistik inferensial untuk menguji hipotesis. Pengujian hipotesis dimaksudkan untuk mengetahui ada tidaknya pengaruh kontrol diri terhadap manajemen waktu mahasiswa Jurusan Pendidikan Fisika Fakultas Tarbiyah dan Keguruan UIN Alauddin Makassar. Pengolahan data X (kontrol diri) dengan Y_1 (manajemen waktu) pada mahasiswa Jurusan Pendidikan Fisika sekaligus disatukan untuk melihat besar kecilnya sumbangan (kontribusi) variabel (X) terhadap variabel Y_1 tersebut. Untuk mengetahui seberapa besar kemampuan kontrol diri terhadap manajemen waktu mahasiswa Jurusan Pendidikan Fisika Fakultas Tarbiyah dan Keguruan UIN Alauddin Makassar, dapat diketahui dengan menggunakan

analisis regresi sederhana dalam Siregar beberapa teknik statistik yang digunakan analisis korelasi (K_r), koefisien penentu (K_p) dan analisis regresi linear sederhana.

Berdasarkan hasil analisis statistik inferensial dengan menggunakan teknik analisis regresi sederhana untuk menguji apakah terdapat pengaruh kontrol diri terhadap manajemen waktu mahasiswa Jurusan Pendidikan Fisika Fakultas Tarbiyah dan Keguruan UIN Alauddin Makassar. Untuk perhitungan analisis inferensial dapat dilihat pada lampiran 3.k. Dari perhitungan tersebut diketahui perolehan data koefisien korelasi sebesar $r = 0,31$ memberikan arti bahwa pengaruh antara kontrol diri (X) terhadap manajemen waktu (Y_1) terdapat pengaruh positif dan signifikan. Berdasarkan pedoman nilai koefisien korelasi dan kekuatan hubungan (Sugiyono) tergolong rendah atau tidak kuat. Arah hubungan antar variabel diketahui bernilai positif. Artinya, jika kontrol diri (X) naik maka manajemen waktu (Y_1) juga ikut naik tetapi tingkat hubungan antar variabel rendah dan tidak kuat .

Sementara perhitungan tentang indeks besarnya sumbangan variabel kontrol diri (X) terhadap variasi naiknya manajemen waktu diperoleh sebesar 0,09765 dari koefisien korelasi atau 9,76% dari kontribusi tingkat hubungan kontrol diri (X) terhadap manajemen waktu mahasiswa Jurusan Pendidikan Fisika. Nilai koefisien korelasi sebesar 9,76% memberikan variabel pengetahuan kontrol diri bahwa variasi (tinggi/rendahnya) pengetahuan manajemen waktu hanya sekitar 9,76% dan selebihnya disebabkan oleh faktor-faktor lain.

Perhitungan analisis regresi untuk mengetahui pengaruh variabel kontrol diri (X) terhadap variasi naiknya manajemen waktu yang digunakan untuk meramalkan

atau memprediksi besaran nilai naiknya kemampuan manajemen waktu yang dipengaruhi variabel kontrol diri (X) mahasiswa Jurusan Pendidikan Fisika di peroleh dari jumlah responden sebanyak 73 orang mahasiswa diperoleh nilai rerata kemampuan kontrol diri sebesar 83,17 artinya jika dihubungkan dengan rata-rata yang dipengaruhi variabel manajemen waktu sebesar 85,27. Analisis hasil regresi sederhana dengan jumlah responden yang menjadi sampel 73 orang. Dari hasil analisis menunjukkan bahwa hubungan (korelasi) antara kontrol diri terhadap manajemen waktu rendah yaitu $r = 0,31$. Arti positif adalah hubungan antara variabel X dan Y_1 searah. Maksud searah disini, semakin tinggi kontrol diri, maka semakin meningkat manajemen waktu. Begitu juga sebaliknya, semakin kecil kemampuan kontrol diri maka semakin menurun manajemen waktu.

Dari hasil analisis yang terlampir pada lampiran 3.k, dapat dianalisis kaidah pengujian berdasarkan perbandingan antara t_{hitung} dan t_{tabel} , nilai t_{hitung} sebesar = 32,57143 nilai $t_{tabel} = 1,671$. Dari tabel koefisien a menunjukkan bahwa model persamaan regresi untuk memperkirakan kemampuan manajemen waktu yang dipengaruhi oleh kontrol diri adalah $Y = 66,262 + (0,228) X$. Dimana Y adalah kemampuan manajemen waktu sedangkan X adalah kemampuan mengontrol diri.

Dari persamaan diatas dapat dianalisis beberapa hal, antara lain :1) Bila kontrol diri ($X = 0$) maka diperkirakan bahwa manajemen waktu mampu memperoleh nilai sebanyak 66,262. 2) Koefisien regresi $b = 0,228$ mengindikasikan besaran nilai manajemen waktu berkontribusi rendah untuk kontrol diri.

Untuk membuat keputusan apakah dalam penelitian ini H_a diterima dan H_0 ditolak maka harga t_{hitung} dibandingkan dengan t_{tabel} (dalam lampiran 3.k). Untuk melihat harga t_{tabel} , maka didasarkan pada (dk) derajat kebebasan pada taraf kesignifikan $\alpha = 0,05$ dan $dk = 73$, namun pada tabel tidak didapatkan $dk = 73$ maka diambil nilai yang mendekati 73 yaitu $dk = 60$, sehingga nilai t_{tabel} adalah $t_{0,95} = 1,671$. Karena r tidak sama dengan 0 dan nilai $t_{hitung} > t_{tabel}$ ($32,57143 > 1,671$) maka dapat disimpulkan bahwa H_0 ditolak dan H_a diterima. Artinya, terdapat pengaruh yang positif dan signifikan antara kontrol diri terhadap manajemen waktu mahasiswa Jurusan Pendidikan Fisika Fakultas Tarbiyah dan Keguruan UIN Alauddin Makassar.

b. Pengaruh Kontrol Diri terhadap Kedisiplinan Belajar Mahasiswa Jurusan Pendidikan Fisika Fakultas Tarbiyah dan Keguruan UIN Alauddin Makassar

Dalam penelitian digunakan statistik inferensial untuk menguji hipotesis. Pengujian hipotesis dimaksudkan untuk mengetahui ada tidaknya pengaruh kontrol diri terhadap kedisiplinan belajar mahasiswa Jurusan Pendidikan Fisika Fakultas Tarbiyah dan Keguruan UIN Alauddin Makassar. Pengolahan data X (kontrol diri) dengan Y_2 (kedisiplinan belajar) pada mahasiswa Jurusan Pendidikan Fisika sekaligus disatukan untuk melihat besar kecilnya sumbangan (kontribusi) variabel (X) terhadap variabel Y_2 tersebut. Untuk mengetahui seberapa besar kemampuan kontrol diri terhadap kedisiplinan belajar mahasiswa Jurusan Pendidikan Fisika Fakultas Tarbiyah dan Keguruan UIN Alauddin Makassar, dapat diketahui dengan menggunakan analisis regresi sederhana dalam Siregar beberapa teknik statistik yang

digunakan analisis korelasi (K_r), koefisien penentu (K_p) dan analisis regresi linear sederhana.

Berdasarkan hasil analisis statistik inferensial dengan menggunakan teknik analisis regresi sederhana untuk menguji apakah terdapat pengaruh kontrol diri terhadap kedisiplinan belajar mahasiswa Jurusan Pendidikan Fisika Fakultas Tarbiyah dan Keguruan UIN Alauddin Makassar. Untuk perhitungan analisis inferensial dapat dilihat pada lampiran 3.k. Dari perhitungan tersebut diketahui perolehan data koefisien korelasi sebesar $r = 0,65$ memberikan arti bahwa pengaruh antara kontrol diri (X) terhadap kedisiplinan belajar (Y_2) terdapat pengaruh positif dan signifikan. Berdasarkan pedoman nilai koefisien korelasi dan kekuatan hubungan (Sugiyono) tergolong *sedang*. Arah hubungan antar variabel diketahui bernilai positif. Artinya, jika kontrol diri (X) naik maka kedisiplinan belajar (Y_2) juga ikut naik tetapi tingkat hubungan antar variabel sedang.

Sementara perhitungan tentang indeks besarnya sumbangan variabel kontrol diri (X) terhadap variasi naiknya kedisiplinan belajar diperoleh sebesar 0,42990 dari koefisien korelasi atau 42,99% dari kontribusi tingkat hubungan kontrol diri (X) terhadap kedisiplinan belajar mahasiswa Jurusan Pendidikan Fisika. Nilai koefisien korelasi 42,99% memberikan variabel pengetahuan kontrol diri bahwa variasi (tinggi/rendahnya) pengetahuan kedisiplinan belajar hanya sekitar 42,99% dan selebihnya disebabkan oleh faktor-faktor lain.

Perhitungan analisis regresi untuk mengetahui pengaruh variabel kontrol diri (X) terhadap variasi naiknya kedisiplinan belajar yang digunakan untuk meramalkan

atau memprediksi besaran nilai naiknya kedisiplinan belajar yang dipengaruhi variabel kontrol diri (X) mahasiswa Jurusan Pendidikan Fisika diperoleh dari jumlah responden sebanyak 73 orang mahasiswa diperoleh nilai rerata kemampuan kontrol diri sebesar 83,17 artinya jika dihubungkan dengan rata-rata yang dipengaruhi variabel kedisiplinan belajar sebesar 85,17. Analisis hasil regresi sederhana dengan jumlah responden yang menjadi sampel 73 orang. Dari hasil analisis menunjukkan bahwa hubungan (korelasi) antara kontrol diri terhadap kedisiplinan belajar sedang yaitu $r = 0,65$. Arti positif adalah hubungan antara variable X dan Y searah. Maksud searah disini, semakin tinggi kontrol diri, maka semakin meningkat kedisiplinan belajar. Begitu juga sebaliknya, semakin kecil kemampuan kontrol diri maka semakin menurun kedisiplinan belajar.

Dari hasil analisis yang terlampir pada lampiran 3.k, dapat dianalisis kaidah pengujian berdasarkan perbandingan antara t_{hitung} dan t_{tabel} , nilai t_{hitung} sebesar = 7,315 nilai $t_{tabel} = 1,671$. Dari tabel koefisien (a) menunjukkan bahwa model persamaan regresi untuk memperkirakan kedisiplinan belajar yang dipengaruhi oleh kontrol diri adalah $Y = 38,849 + (0,556) X$. Dimana Y adalah kedisiplinan belajar sedangkan X adalah kemampuan mengontrol diri.

Dari persamaan diatas dapat dianalisis beberapa hal, antara lain :1) Bila kontrol diri ($X = 0$) maka diperkirakan bahwa kedisiplinan belajar mampu memperoleh nilai sebanyak 38,849. 2) Koefisien regresi $b = 0,556$ mengindikasikan besaran nilai kedisiplinan belajar berkontribusi rendah untuk kontrol diri.

Untuk membuat keputusan apakah dalam penelitian ini H_a diterima dan H_0 ditolak maka harga t_{hitung} dibandingkan dengan t_{tabel} (dalam lampiran 3.k). Untuk melihat harga t_{tabel} , maka didasarkan pada (dk) derajat kebebasan pada taraf kesignifikan $\alpha = 0,05$ dan $dk = 73$, namun pada table tidak didapatkan $dk = 73$ maka diambil nilai yang mendekati 73 yaitu $dk = 60$, sehingga nilai t_{tabel} adalah $t_{0,95} = 1,671$. Karena r tidak sama dengan 0 dan nilai $t_{hitung} > t_{tabel}$ ($7,315 > 1,671$) maka dapat disimpulkan bahwa H_0 ditolak dan H_a diterima. Artinya, terdapat pengaruh kontrol diri terhadap kedisiplinan belajar mahasiswa Jurusan Pendidikan Fisika Fakultas Tarbiyah dan Keguruan UIN Alauddin Makassar.

D. Pembahasan

1. Gambaran Kontrol Diri Mahasiswa Jurusan Pendidikan Fisika Fakultas Tarbiyah dan Keguruan UIN Alauddin Makassar

Kontrol diri merupakan kemampuan individu untuk mengendalikan dorongan-dorongan baik dari dalam diri maupun dari luar diri individu. Individu yang memiliki kemampuan kontrol diri akan membuat keputusan dan mengambil langkah tindakan yang efektif untuk menghasilkan sesuatu yang diinginkan dan menghindari akibat yang tidak diinginkan. Kontrol diri satu individu dengan individu lain tidak sama. Ada individu yang memiliki kontrol diri yang tinggi dan ada yang memiliki kontrol diri yang rendah. Individu yang memiliki kontrol diri yang tinggi mampu mengubah kejadian dan menjadi agen utama dalam mengarahkan dan mengatur stimulus sehingga dapat menyesuaikan perilakunya kepada hal-hal yang lebih menunjang

perkuliahannya. Sedangkan individu yang memiliki kontrol diri yang rendah akan berperilaku sebaliknya.

Variabel X dalam penelitian ini adalah kontrol diri mahasiswa yang diukur dengan cara menggunakan instrumen angket yang terdiri dari 30 item pernyataan, yang diisi oleh mahasiswa Jurusan Pendidikan Fisika Fakultas Tarbiyah dan Keguruan UIN Alauddin Makassar angkatan 2012, 2013, dan 2014 tepatnya masing-masing duduk pada semester I, III, dan V sebanyak 73 orang.

Melalui analisis data hasil angket diperoleh gambaran kontrol diri mahasiswa termasuk dalam kategori sedang dengan skor rata-rata 83,17 (skala 30–124) range nilai terendah dan nilai tertinggi masing-masing sebesar 68 dan 107. Kategorisasi kontrol diri yang dibagi menjadi 5 yaitu sangat rendah, rendah, sedang, tinggi, dan sangat tinggi. Ternyata nilai rata-rata kontrol diri masuk dalam kategori sedang dengan interval 68-86. Dari 73 responden yang mengisi angket diperoleh 52 orang diantaranya yang masuk dalam kategori interval sedang dan nilai ini setara dengan 71% dan 20 orang diantaranya termasuk dalam kategori tinggi yang nilainya setara dengan 27% dan juga 1 orang termasuk dalam kategori sangat tinggi yang nilainya setara dengan 1,4%. Hal ini dapat dilihat pada lampiran 3.h.

Kontrol diri diukur dengan menggunakan angket skala likert yang menilai aspek kontrol perilaku, kontrol kognitif, dan mengontrol keputusan. Pada ketiga aspek ini, mencakup indikator yang diukur meliputi kemampuan mengatur perilaku, kemampuan mengontrol stimulus, kemampuan mengantisipasi peristiwa, kemampuan menafsirkan suatu peristiwa, dan kemampuan mengambil keputusan.

Berdasarkan persentase sebaran nilai dari setiap item pernyataan pada angket sebagaimana terlihat pada lampiran 3.d dan Gambar 4.4, dapat digambarkan bahwa kontrol diri mahasiswa tidak terdistribusi secara merata dari setiap item pernyataan. Umumnya, penyebab tingginya kontrol diri secara dominan dapat dilihat dengan menjumlahkan persentase nilai 3 dan 4. Dari jumlah persentase nilai 3 dan 4 ($\geq 80\%$) terlihat bahwa kontrol diri mahasiswa hanya diakui oleh responden pada item nomor 7, 9, 10, 15, 17, 19, 21, 22, 24. Indikator dari item ini yaitu kemampuan mengontrol stimulus, kemampuan mengantisipasi peristiwa, kemampuan menafsirkan suatu peristiwa, dan kemampuan mengambil keputusan.

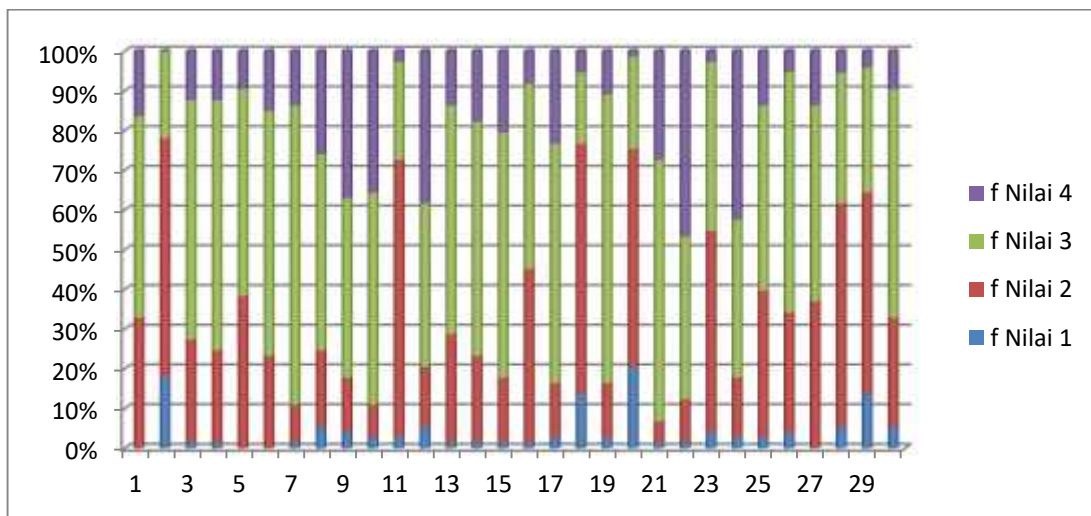

Gambar 4.4: Persentase Distribusi Frekuensi Nilai Tiap Item Pernyataan pada Angket Kontrol Diri Mahasiswa.

Kemampuan mengontrol stimulus diukur melalui item nomor 7 dan 19. Kemampuan mengontrol stimulus yang dimaksud dalam hal ini yaitu kemampuan untuk mengetahui bagaimana dan kapan suatu stimulus yang tidak dikehendaki

dihadapi yaitu dengan mencegah atau menjauhi stimulus, menghentikan stimulus sebelum waktunya berakhir, dan membatasi intensitasnya. Dari 73 responden pada item nomor 7, terdapat 75 orang mendapatkan nilai 3 dan 14 orang mendapatkan nilai 4 yang menganggap bahwa responden selalu mengandalkan bantuan orang lain ketika timbul masalah dalam belajar tanpa melakukan tindakan penyelesaian sendiri. Dari 73 responden pada item nomor 19 terdapat 73 orang mendapatkan nilai 3 dan 11 orang lainnya mendapatkan nilai 4 yang menganggap bahwa ketika responden mendapatkan suatu masalah dalam belajar, mereka dapat mengatasinya tanpa bantuan orang lain.

Kemampuan mengantisipasi peristiwa diukur melalui item nomor 9 dan 21. Kemampuan mengantisipasi peristiwa yang dimaksud dalam hal ini adalah pertimbangan yang secara relatif-objektif dan didukung oleh informasi yang dimilikinya. Dari 73 responden pada item nomor 9, terdapat 45 orang mendapatkan nilai 3 dan 37 orang mendapatkan nilai 4 yang menganggap bahwa responden menyiapkan alternatif kedua dari setiap kegiatan untuk mengantisipasi. Kemudian pada item nomor 21, terdapat 48 orang mendapatkan nilai 3 dan 20 orang mendapat nilai 4 yang menganggap bahwa mahasiswa sulit untuk menerima suatu kegagalan atau kesalahan yang mereka alami.

Kemampuan menapsirkan suatu peristiwa dapat diukur pada item nomor 17. Kemampuan menapsirkan suatu peristiwa yang dimaksud oleh peneliti dalam hal ini yaitu kemampuan untuk memprediksikan peristiwa atau keadaan dengan cara memperhatikan segi-segi positif yang sedang berlangsung secara subjektif. Dari 73 responden pada item nomor 17, terdapat 60 orang yang mendapatkan nilai 3 dan 23

orang yang mendapatkan nilai 4 yang menganggap bahwa responden senang diberikan masukan untuk meningkatkan kualitas pribadinya.

Kemampuan mengambil keputusan dapat diukur pada item nomor 15, 22, dan 24. Kemampuan mengambil keputusan yang dimaksud dalam hal ini yaitu kemampuan untuk memilih suatu tindakan berdasarkan suatu yang diyakini atau disetujui dengan mempertimbangkan konsekuensi yang akan ditimbulkannya. Dari 73 responden pada item nomor 15, terdapat 62 orang yang mendapatkan nilai 3 dan 21 orang yang mendapatkan nilai 4 yang menganggap bahwa responden tidak suka menumpuk pekerjaan. Dari 73 responden pada item nomor 22, terdapat 41 orang yang mendapatkan nilai 3 dan 47 orang yang mendapatkan nilai 4 yang menganggap bahwa responden biasa menunda-nunda untuk melakukan pekerjaan. Dari 73 responden pada item nomor 24, terdapat 40 orang yang mendapatkan nilai 3 dan 42 orang yang mendapatkan nilai 4 yang menganggap bahwa responden selalu mengambil keputusan dengan pemikiran yang matang.

Seperti yang terlihat pada gambar 4.4, responden yang mendapatkan nilai 2 dengan persentase ($\geq 50\%$) terjadi pada item nomor 2, 11, 18, 20, 23, 28, dan 29. Pada item nomor 2 yaitu kebanyakan responden menjawab setuju dengan bunyi pernyataan masalah yang muncul membuat saya tidak bersemangat. Dengan demikian, persentase jawaban item nomor 2 sebesar 60%. Sama halnya pada item nomor 11, yaitu saya dapat membedakan perbedaan yang baik dan buruk. Sebanyak 70% responden menjawab kurang setuju. Untuk pernyataan nomor 18 yaitu saya

menyalahkan diri sendiri ketika melakukan kesalahan, kebanyakan responden menjawab kurang setuju sehingga persentasenya sebesar 62%. Begitu pula dengan pernyataan nomor 20, persentase responden yang menjawab kurang setuju sebesar 55% dengan bunyi pernyataan yaitu saya lebih senang diberikan kritikan daripada pujian yang hanya menyenangkan hati sesaat. Pada pernyataan nomor 23, yaitu saya pasrah ketika mendapat prestasi kurang baik, kebanyakan responden menjawab setuju sehingga persentase jawaban yang mendapatkan nilai 2 sebesar 51%. Untuk pernyataan nomor 28 yaitu saya menerima jika prestasi yang saya raih dikalahkan oleh orang lain, kebanyakan responden menjawab kurang setuju sehingga persentasenya sebesar 56%. Kemudian pada item nomor 29, yaitu saya tahu apa yang harus dilakukan jika menghadapi masalah, kebanyakan responden menjawab kurang setuju sehingga persentase yang diperoleh sebesar 50%.

Berdasarkan hasil wawancara dengan beberapa mahasiswa yang dijadikan sampel menyatakan bahwa sebelum mereka memutuskan sesuatu untuk bertindak mereka terlebih dahulu mempertimbangkan segala konsekuensi yang akan terjadi. Seperti halnya ketika kelas sedang berlangsung, mereka dapat mengikuti kelas dengan saksama, tidak membuat tingkah laku yang dapat mengganggu ketenangan kelas.

Berdasarkan hasil analisis data dan hasil wawancara maka dapat dikatakan bahwa kemampuan mengontrol diri mahasiswa Jurusan Pendidikan Fisika tergolong sedang.

2. Gambaran Manajemen Waktu Mahasiswa Jurusan Pendidikan Fisika Fakultas Tarbiyah dan Keguruan UIN Alauddin Makassar

Manajemen waktu adalah ihwal bagaimana mengorganisasikan diri sendiri agar bisa memanfaatkan sebaik mungkin waktu dan menjadi lebih efektif. Pada satu sisi ekstrim, mungkin saja kita mencurahkan waktu yang banyak, mengerjakan sesuatu secara tidak bertujuan dari satu subjek ke subjek lainnya, tetapi hanya menghasilkan kemajuan yang kecil. Pada sisi ekstrim lainnya, kita dapat bekerja dengan waktu yang singkat, tetapi dengan bekerja secara lebih bertujuan dan dapat menyelesaikan tugas secara tepat waktu dan efisien.

Variabel Y_1 dalam penelitian ini adalah manajemen waktu mahasiswa yang diukur dengan cara menggunakan instrumen angket yang terdiri dari 30 item pertanyaan, yang diisi oleh mahasiswa Jurusan Pendidikan Fisika Fakultas Tarbiyah dan Keguruan UIN Alauddin Makassar angkatan 2012, 2013, dan 2014 tepatnya masing-masing duduk pada semester I, III, dan V sebanyak 73 orang.

Melalui analisis data hasil angket diperoleh gambaran manajemen waktu mahasiswa termasuk dalam kategori sedang dengan skor rata-rata 85,27 (Skala 30–124) range nilai terendah dan nilai tertinggi masing-masing sebesar 73 dan 100. Kategorisasi manajemen waktu yang dibagi menjadi 5 yaitu sangat rendah, rendah, sedang, tinggi, dan sangat tinggi. Ternyata nilai rata-rata kontrol diri masuk dalam kategori sedang dengan interval 68-86. Dari 73 responden yang mengisi angket diperoleh 38 orang diantaranya yang masuk dalam kategori interval sedang dan nilai

ini setara dengan 52% dan 35 orang diantaranya termasuk dalam kategori tinggi yang nilainya setara dengan 47% . Hal ini dapat dilihat pada lampiran 3.i.

Manajemen waktu diukur dengan menggunakan angket skala likert yang menilai dalam 7 indikator pencapaian yaitu menghindari kebiasaan menghabiskan waktu, menetapkan sasaran, menetapkan prioritas, komunikasi, penundaan, organisasi, dan asertif.

Berdasarkan persentase sebaran nilai dari setiap item pernyataan pada angket sebagaimana terlihat pada lampiran 3.e. dan Gambar 4.5, dapat digambarkan bahwa manajemen waktu mahasiswa tidak terdistribusi secara merata dari setiap item pernyataan. Umumnya, penyebab tingginya manajemen waktu secara dominan dapat dilihat dengan menjumlahkan persentase nilai 3 dan 4. Dari jumlah persentase nilai 3 dan 4 ($\geq 80\%$) terlihat bahwa manajemen waktu mahasiswa hanya diakui oleh responden pada item nomor 4, 10, 11, 12, 17, dan 20. Indikator dari item ini yaitu kemampuan menetapkan sasaran, kemampuan menetapkan prioritas, komunikasi dan penundaan.

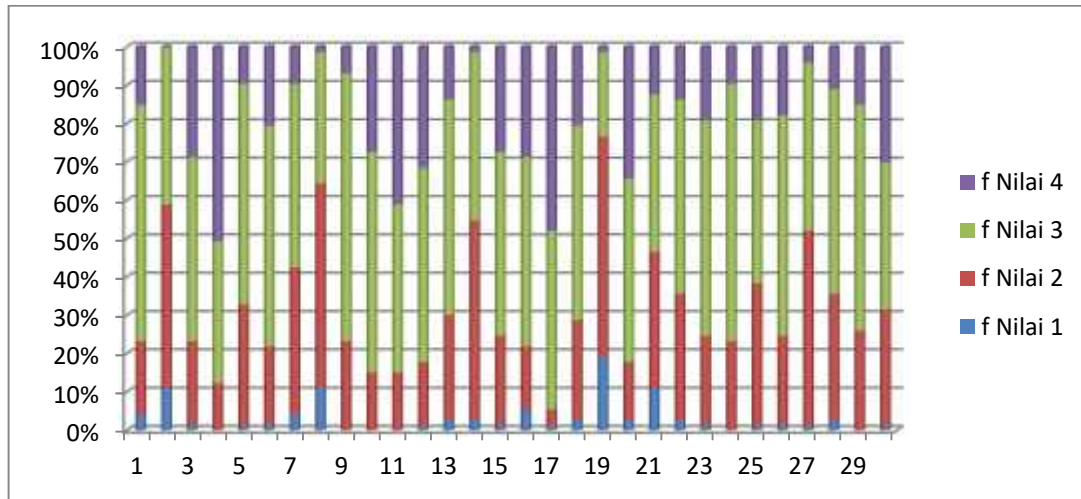

Gambar 4.5: Persentase Distribusi Frekuensi Nilai Tiap Item Pernyataan pada Angket Manajemen Waktu Mahasiswa.

Kemampuan menetapkan sasaran diukur melalui item nomor 4. Kemampuan menetapkan sasaran yang dimaksud dalam hal ini yaitu kemampuan untuk mengerti mengenai arah yang hendak dituju sehingga akan mempermudah dalam melaksanakan pekerjaan. Dari 73 responden pada item nomor 4, terdapat 37 orang mendapatkan nilai 3 dan 51 orang mendapat nilai 4 yang menganggap bahwa responden selalu mencatat apa yang harus dilakukan dalam satu hari.

Kemampuan menetapkan prioritas diukur melalui item nomor 10 dan 17. Kemampuan menetapkan prioritas yang dimaksud dalam hal ini adalah proses menentukan prioritas melibatkan perencanaan dengan memperingatkan menurut derajat kepentingan. Dari 73 responden pada item nomor 10, terdapat 56 orang mendapatkan nilai 3 dan 29 orang mendapat nilai 4 yang menganggap bahwa pembuatan jadwal kegiatan hanya membuang waktu saja. Dari 73 responden pada item nomor 17, terdapat 34 orang mendapatkan nilai 3 dan 35 orang mendapat nilai 4

yang menganggap bahwa mahasiswa lebih mengutamakan menyelesaikan tugas fisika yang dikejar *deadline*.

Komunikasi diukur melalui item nomor 11. Yang dimaksud komunikasi dalam hal ini yaitu dalam waktu singkat responden mampu memahami materi kuliah yang diberikan oleh dosen. Dari 73 responden pada item nomor 11, terdapat 44 orang mendapatkan nilai 3 dan 41 orang mendapat nilai 4.

Penundaan diukur melalui item nomor 12 dan 20. Dimana penundaan yang dimaksud dalam hal ini yaitu suatu pekerjaan yang hendak dilakukan kemudian tidak terjadi atau mengurungkan untuk melakukannya. Dari 73 responden pada item nomor 12, terdapat 51 orang mendapatkan nilai 3 dan 33 orang mendapat nilai 4 yang menganggap bahwa jika mengerjakan tugas, responden akan menghentikannya karena merasa bosan kemudian mencari hiburan hingga lupa waktu. Kemudian untuk pernyataan nomor 20, dari 73 responden pada item nomor 20, terdapat 48 orang mendapatkan nilai 3 dan 34 orang mendapat nilai 4 yang menganggap bahwa kegiatan yang diatur oleh responden sebelumnya seringkali tidak terlaksana sesuai dengan jadwal yang sudah ada.

Seperti yang terlihat pada gambar 4.5, responden yang mendapatkan nilai 2 dengan persentase ($\geq 50\%$) terjadi pada item nomor 8, 14, 19, dan 27. Pada item nomor 8 yaitu kebanyakan responden menjawab setuju dengan bunyi pernyataan saya suka menghabiskan waktu sengang tidur. Dengan demikian, persentase jawaban item nomor 2 sebesar 53%. Sama halnya pada item nomor 14, yaitu saya sering bertanya

pada dosen tentang tugas yang diberikan supaya tidak salah dalam mengerjakannya dengan 52% responden menjawab kurang setuju. Untuk pernyataan nomor 19 yaitu saya tidak membiarkan tugas fisika menumpuk terlalu lama, kebanyakan responden menjawab kurang setuju sehingga persentasenya sebesar 58%. Kemudian paada pernyataan nomor 27 yaitu saya mengatur jadwal setiap hari, kebanyakan responden menjawab kurang setuju sehingga persentase jawabannya sebesar 51%.

Berdasarkan hasil wawancara dengan beberapa mahasiswa yang dijadikan sampel menyatakan bahwa mereka kurang dalam melakukan pemanfaatan waktu secara efektif dan efisien baik waktu untuk belajar, waktu mengerjakan tugas-tugas fisika apalagi jika sudah disibukkan dengan kegiatan praktikum. Mereka terkadang bingung harus mendahulukan yang mana karena rentang waktu yang diberikan tepat bersamaan. Terkadang pula mereka mengorbankan waktu belajar untuk final demi mengerjakan laporan praktikum. Di samping itu, berdasarkan hasil wawancara tersebut terdapat beberapa orang mahasiswa yang menyatakan bahwa meskipun disibukkan dengan kegiatan praktikum dia tetap bisa membagi waktu untuk tugas-tugas lainnya apalagi waktu untuk belajar. Hal ini terjadi karena dia membuat daftar kegiatan harian untuk mengurangi waktu untuk bersantainya.

Berdasarkan hasil analisis data dan hasil wawancara maka dapat dikatakan bahwa manajemen waktu mahasiswa Jurusan Pendidikan Fisika Fakultas Tarbiyah dan Keguruan UIN Alauddin Makassar tergolong sedang.

3. Gambaran Kedisiplinan Belajar Mahasiswa Jurusan Pendidikan Fisika Fakultas Tarbiyah dan Keguruan UIN Alauddin Makassar

Variabel Y_2 dalam penelitian ini adalah kedisiplinan belajar mahasiswa yang diukur dengan cara menggunakan instrumen angket yang terdiri dari 30 item pertanyaan, yang diisi oleh mahasiswa Jurusan Pendidikan Fisika Fakultas Tarbiyah dan Keguruan UIN Alauddin Makassar angkatan 2012, 2013, dan 2014 tepatnya masing-masing duduk pada semester I, III, dan V sebanyak 73 orang.

Melalui analisis data hasil angket diperoleh gambaran kedisiplinan belajar mahasiswa termasuk dalam kategori sedang dengan skor rata-rata 85,17 (Skala 30–124) range nilai terendah dan nilai tertinggi masing-masing sebesar 74 dan 103. Kategorisasi manajemen waktu yang dibagi menjadi 5 yaitu sangat rendah, rendah, sedang, tinggi, dan sangat tinggi. Ternyata nilai rata-rata kontrol diri masuk dalam kategori sedang dengan interval 68-86. Dari 73 responden yang mengisi angket diperoleh 46 orang diantaranya yang masuk dalam kategori interval sedang dan nilai ini setara dengan 63% dan 27 orang diantaranya termasuk dalam kategori tinggi yang nilainya setara dengan 36% . Hal ini dapat dilihat pada lampiran 3.j.

Kedisiplinan belajar diukur dengan menggunakan angket skala likert yang menilai dalam 9 indikator pencapaian yaitu kemampuan mengelola waktu, peraturan sebagai pedoman, hukuman, konsistensi, penghargaan, intelektual, kondisi fisik, lingkungan, dan ketersediaan bahan atau materi.

Berdasarkan persentase sebaran nilai dari setiap item pernyataan pada angket sebagaimana terlihat pada lampiran 3.f. dan Gambar 4.6, dapat digambarkan bahwa

kedisiplinan belajar mahasiswa tidak terdistribusi secara merata dari setiap item pernyataan. Umumnya, penyebab tingginya kedisiplinan belajar secara dominan dapat dilihat dengan menjumlahkan persentase nilai 3 dan 4. Dari jumlah persentase nilai 3 dan 4 ($\geq 80\%$) terlihat bahwa kedisiplinan belajar mahasiswa hanya diakui oleh responden pada item nomor 10, 11, 13, 14, 15, 16, 17, 26, 27 dan 30. Indikator dari item ini masing-masing yaitu kemampuan untuk mengelola waktu, peraturan sebagai pedoman, hukuman, kondisi fisik, konsistensi, lingkungan, ketersediaan bahan atau materi.

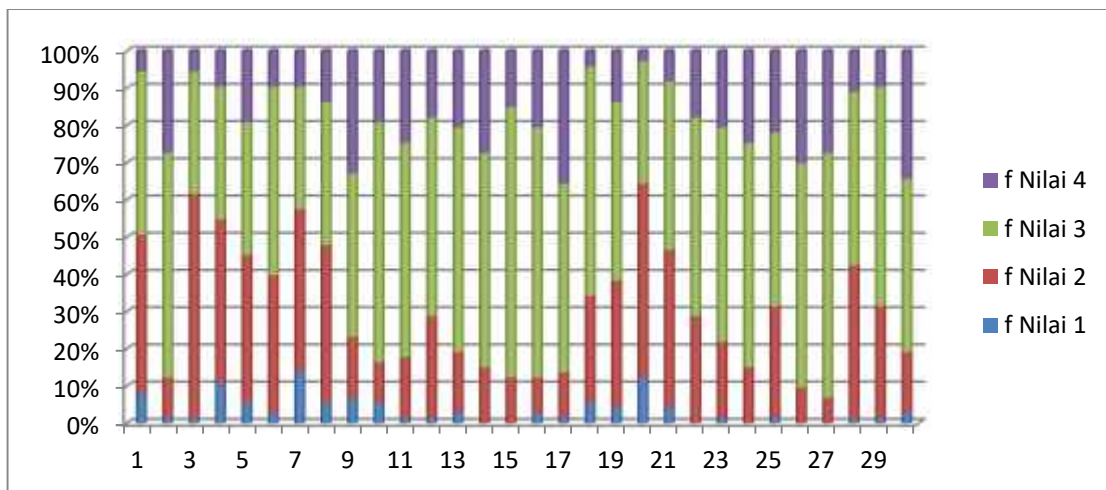

Gambar 4.6: Persentase Distribusi Frekuensi Nilai Tiap Item Pernyataan pada Angket Kedisiplinan Belajar Mahasiswa.

Kemampuan untuk mengelola waktu diukur melalui item nomor 10 dan 16. Kemampuan mengelola waktu yang dimaksud dalam hal ini yaitu perencanaan, pengorganisasian, penggerakan, dan pengawasan produktivitas waktu dengan mengatur jadwal secara efektif dan efisien. Efisien mengandung dua makna yaitu makna investasi waktu dengan menggunakan waktu yang ada dan makna

pengurangan waktu yang telah ditentukan. Dari 73 responden pada item nomor 10, terdapat 64 orang mendapatkan nilai 3 dan 19 orang mendapat nilai 4 yang menganggap bahwa responden menghindari hal-hal yang tidak terlalu penting agar tugas fisika yang dikerjakan cepat selesai tepat pada waktunya. Dari 73 responden pada item nomor 16, terdapat 67 orang mendapatkan nilai 3 dan 21 orang mendapat nilai 4 yang menganggap bahwa responden mengumpulkan tugas fisika sesuai dengan batas waktu yang ditentukan karena merasa bisa mengerjakannya.

Peraturan sebagai pedoman diukur melalui item nomor 26. Peraturan sebagai pedoman yang dimaksud dalam hal ini adalah peraturan dianggap efektif apabila setiap pelanggaran atau aturan mendapat konsekuensi yang setimpal, apabila tidak maka peraturan tersebut akan kehilangan maknanya. Peraturan yang efektif dapat membantu seseorang agar merasa terlindungi sehingga ia tidak perlu melakukan hal-hal yang tidak pantas. Dari 73 responden pada item nomor 26, terdapat 44 orang mendapatkan nilai 3 dan 22 orang mendapat nilai 4 yang menganggap bahwa mahasiswa mampu menepati semua peraturan yang telah ditetapkan oleh kampus.

Hukuman diukur melalui item nomor 15. Hukuman yang dimaksud dalam hal ini yaitu menjatuhkan hukuman pada seseorang karena suatu kesalahan, perlawanan atau pelanggaran ini disengaja, dalam arti mahasiswa ini mengetahui perbuatan itu salah tetapi tetap melakukannya. Dari 73 responden pada item nomor 15, terdapat 73 orang mendapatkan nilai 3 dan 15 orang mendapat nilai 4 yang menganggap bahwa responden mampu menerima sanksi atas pelanggaran peraturan kampus.

Kondisi fisik diukur melalui item nomor 11. Kondisi fisik yang dimaksud dalam hal ini yaitu kemampuan untuk melakukan aktivitas di saat lelah maupun tidak lelah. Dari 73 responden pada item nomor 11, terdapat 58 orang mendapatkan nilai 3 dan 25 orang mendapat nilai 4 yang menganggap bahwa responden berusaha untuk tetap konsisten menyelesaikan tugas-tugas fisika sekalipun mengalami kelelahan.

Konsistensi diukur melalui item nomor 27. Konsistensi yang dimaksud dalam hal ini adalah konsistensi dalam cara peraturan diajarkan dengan dipaksakan, dalam hukuman yang diberikan bagi yang tidak menyesuaikan dengan standar, dan dalam penghargaan bagi mereka yang menyesuainya. Dari 73 responden pada item nomor 27, terdapat 48 orang mendapatkan nilai 3 dan 20 orang mendapat nilai 4 yang menganggap bahwa mahasiswa bersedia menerima sanksi jika melanggar aturan yang ditetapkan.

Lingkungan diukur melalui item nomor 14. Lingkungan yang dimaksud dalam hal ini yaitu bagaimana kedisiplinan yang tercipta jika berada pada lingkungan keluarga maupun kampus berdasarkan peraturan yang telah ditetapkan. Dari 73 responden pada item nomor 14, terdapat 58 orang mendapatkan nilai 3 dan 27 orang mendapat nilai 4 yang menganggap bahwa lingkungan keluarga mendukung terlaksananya peraturan-peraturan dan jadwal kegiatan yang telah ditetapkan.

Ketersediaan bahan atau materi diukur melalui item nomor 13, 17, dan 30. Ketersediaan bahan atau materi yang dimaksud dalam hal ini yaitu suatu bahan untuk memberikan motivasi untuk mengerjakan tugas yang telah diberikan. Dari 73 responden pada item nomor 13, terdapat 60 orang mendapatkan nilai 3 dan 21 orang

mendapat nilai 4 yang menganggap bahwa responden belajar dengan serius meskipun peralatan belajar tidak lengkap. Kemudian pada item nomor 17, terdapat 51 orang mendapatkan nilai 3 dan 36 orang mendapat nilai 4 yang menganggap bahwa responden mencari materi mata kuliah di warnet jika materi yang didapatkan di kampus tidak lengkap. Pada item nomor 30, terdapat 47 orang mendapatkan nilai 3 dan 34 orang mendapat nilai 4 yang menganggap bahwa responden tidak suka meminjam buku orang lain sekalipun dia membutuhkannya.

Seperti yang terlihat pada gambar 4.6, responden yang mendapatkan nilai 2 dengan persentase ($\geq 50\%$) terjadi pada item nomor 3 dan 20. Pada item nomor 3 yaitu kebanyakan responden menjawab kurang setuju dengan bunyi saya dapat mengerjakan tugas fisika yang sulit sehingga selesai dengan cepat. Dengan demikian, persentase jawaban item nomor 3 sebesar 60%. Sama halnya pada item nomor 20, yaitu jika saya lelah, saya akan menunda waktu belajar dengan 52% responden menjawab setuju.

Berdasarkan hasil wawancara dengan beberapa mahasiswa yang dijadikan sampel untuk kedisiplinan belajar jika dilihat dari kerajinan mereka menghadiri perkuliahan, mengumpulkan tugas-tugas yang selalu tepat waktu meskipun tugas tersebut tingkat kesulitannya lebih tinggi tetapi tidak membuat mereka mempunyai alasan untuk meminta penambahan waktu pengumpulan tugas. Akan tetapi tepat waktunya mereka itu tidak terlepas dari ketegasan dosennya yang memberikan ancaman bagi mahasiswa yang berani tidak mengumpulkan tugas tepat waktu. Sanksi

yang tidak mereka inginkan itu secara tidak langsung dapat melatih mereka untuk lebih disiplin.

Berdasarkan hasil analisis data dan hasil wawancara maka dapat dikatakan bahwa kedisiplinan belajar mahasiswa Jurusan Pendidikan Fisika Fakultas Tarbiyah dan Keguruan UIN Alauddin Makassar tergolong sedang.

4. Pengaruh Kontrol Diri terhadap Manajemen Waktu Mahasiswa Jurusan Pendidikan Fisika Fakultas tarbiyah dan Keguruan UIN Alauddin Makassar

Berdasarkan hasil analisis statistik inferensial dengan menggunakan analisis regresi linier sederhana untuk menguji apakah terdapat pengaruh kontrol diri (X) terhadap manajemen waktu (Y_1) mahasiswa Jurusan Pendidikan Fisika Fakultas Tarbiyah dan Keguruan UIN Alauddin Makassar. Dari data hasil perhitungan nilai koefisien korelasi pearson didapatkan nilai r^2 sebesar 0,09765 yang artinya bahwa kemampuan mengontrol diri mempunyai kontribusi sebesar 9,76 % terhadap manajemen waktu responden namun sangat rendah atau sangat lemah. Menurut Sugiyono, (2013: 257) bahwa untuk memberikan interpretasi koefisien korelasi dengan interval koefisien dari 0,00 – 0,199 tergolong sangat rendah. Dengan demikian dapat disimpulkan bahwa kontrol diri ini tidak banyak berpengaruh terhadap manajemen waktu dan lebih banyak dipengaruhi oleh faktor lain.

Pada kaidah pengujian signifikan jika $t_{hitung} \geq t_{tabel}$, maka H_a diterima dan H_0 ditolak artinya signifikan dan jika $t_{hitung} \leq t_{tabel}$ maka H_0 diterima dan H_a ditolak

artinya tidak signifikan. Mencari nilai t_{hitung} dan t_{tabel} didapatkan hasil perhitungan $t_{hitung} = 32,57143$ sedangkan melalui perhitungan dengan menggunakan tabel pada taraf kesignifikan $\alpha = 0,05$ dan $dk = 73$, namun pada tabel tidak didapatkan $dk = 73$ maka diambil nilai yang mendekati 73 yaitu $dk = 60$, sehingga diperoleh nilai t_{tabel} adalah $t_{0,95} = 1,671$.

Setelah melakukan uji signifikan dengan cara membandingkan t_{hitung} dengan t_{tabel} . ternyata t_{hitung} lebih besar dari t_{tabel} , berarti H_0 ditolak dan H_a diterima. Artinya terdapat pengaruh yang positif dan signifikan antara kontrol diri (X) terhadap manajemen waktu (Y_1) mahasiswa Jurusan Pendidikan Fisika Fakultas Tarbiyah dan Keguruan UIN Alauddin Makassar.

5. Pengaruh Kontrol Diri terhadap Kedisiplinan Belajar Mahasiswa Jurusan Pendidikan Fisika Fakultas tarbiyah dan Keguruan UIN AlauddinMakassar

Berdasarkan hasil analisis statistik inferensial dengan menggunakan analisis regresi linier sederhana untuk menguji apakah terdapat pengaruh kontrol diri (X) terhadap kedisiplinan belajar (Y_2) mahasiswa Jurusan Pendidikan Fisika Fakultas Tarbiyah dan Keguruan UIN Alauddin Makassar. Dari data hasil perhitungan nilai koefisien korelasi pearson didapatkan nilai r^2 sebesar 0, 42990 yang artinya bahwa kemampuan mengontrol diri mempunyai kontribusi sebesar 42,99 % terhadap kedisiplinan belajar responden namun tergolong sedang. Menurut Sugiyono, (2013: 257) bahwa untuk memberikan interpretasi koefisien korelasi dengan interval koefisien dari 0,40 – 0,599 tergolong sedang. Dengan demikian dapat disimpulkan

bahwa kontrol diri ini cukup banyak berpengaruh terhadap kedisiplinan belajar dan sebaliknya juga dipengaruhi oleh faktor lain.

Pada kaidah pengujian signifikan jika $t_{hitung} \geq t_{tabel}$, maka H_a diterima dan H_0 ditolak artinya signifikan dan jika $t_{hitung} \leq t_{tabel}$ maka H_0 diterima dan H_a ditolak artinya tidak signifikan. Mencari nilai t_{hitung} dan t_{tabel} didapatkan hasil perhitungan $t_{hitung} = 7,315$ sedangkan melalui perhitungan dengan menggunakan tabel pada taraf kesignifikan $\alpha = 0,05$ dan $dk = 73$, namun pada tabel tidak didapatkan $dk = 73$ maka diambil nilai yang mendekati 73 yaitu $dk = 60$, sehingga diperoleh nilai t_{tabel} adalah $t_{0,95} = 1,671$.

Setelah melakukan uji signifikan dengan cara membandingkan t_{hitung} dengan t_{tabel} . ternyata t_{hitung} lebih besar dari t_{tabel} , berarti H_0 ditolak dan H_a diterima. Artinya terdapat pengaruh yang positif dan signifikan antara kontrol diri (X) terhadap kedisiplinan belajar (Y_2) mahasiswa Jurusan Pendidikan Fisika Fakultas Tarbiyah dan Keguruan UIN Alauddin Makassar.

BAB V

PENUTUP

A. Kesimpulan

Berdasarkan pengolahan data yang telah dilakukan, maka peneliti dapat menarik kesimpulan sebagai berikut:

1. Gambaran kontrol diri mahasiswa Jurusan Pendidikan Fisika Fakultas Tarbiyah dan Keguruan UIN Alauddin Makassar memiliki skor rata-rata (mean) dengan nilai 83,17 yang berada pada kategori sedang tepatnya berada pada interval 68-86.
2. Gambaran manajemen waktu mahasiswa Jurusan Pendidikan Fisika Fakultas Tarbiyah dan Keguruan UIN Alauddin Makassar memiliki skor rata-rata (mean) dengan nilai 85,27 yang berada pada kategori sedang tepatnya berada pada interval 68-86.
3. Gambaran kedisiplinan belajar mahasiswa Jurusan Pendidikan Fisika Fakultas Tarbiyah dan Keguruan UIN Alauddin Makassar memiliki skor rata-rata (mean) dengan nilai 85,17 yang berada pada kategori sedang tepatnya berada pada interval 68-86.
4. Terdapat pengaruh yang positif dan signifikan antara kontrol diri terhadap manajemen waktu mahasiswa Jurusan Pendidikan Fisika Fakultas Tarbiyah dan Keguruan UIN Alauddin Makassar.

5. Terdapat pengaruh yang positif dan signifikan antara kontrol diri terhadap kedisiplinan belajar mahasiswa Jurusan Pendidikan Fisika Fakultas Tarbiyah dan Keguruan UIN Alauddin Makassar.

B. Implikasi Penelitian

Berdasarkan kesimpulan yang telah diuraikan di atas maka dikemukakan saran-saran sebagai implikasi dari hasil penelitian sebagai berikut:

1. Dalam memperoleh data yang akurat, peneliti harus menggunakan metode, strategi dan teknik penelitian yang ilmiah dan berlandaskan teori-teori yang ada.
2. Kepada pihak yang berkaitan dengan bidang pendidikan antara lain, dosen dituntut untuk memperhatikan dan memahami kondisi psikis mahasiswanya dan senantiasa membimbing dan membantu mereka dalam pembelajaran fisika agar mahasiswa dapat mengelola waktunya dengan baik dan dapat terlatih dalam memupuk kedisiplinan belajar mereka demi terwujudnya tujuan pendidikan nasional.

KEPUSTAKAAN

- Arikunto, Suharsimi. *Manajemen Pengajaran Secara Manusiawi*. Jakarta : PT. Rineka Cipta, 1990.
- . *Manajemen Penelitian*. Jakarta : PT. Rineka Cipta, 2007.
- Chaplin. J.P. *Kamus Besar Psikologi*. Jakarta : PT. Raja Grafindo Persada, 2002.
- Darsono, Max. *Belajar dan Pembelajaran*. Semarang: IKIP Semarang Press, 2000.
- Davidson, J. *Penuntun 10 Menit Manajemen Waktu. Alih Bahasa : Hiken Hindreswari*. Yogyakarta : Andi Offset (Edisi Pertama), 2001.
- Depag. *Al-Quran Dan Terjemahan*. Bandung : CV. Diponegoro, 2007.
- Hasibuan, Malayu S.P. *Manajemen Dasar, Pengertian, Dan Masalah*. Jakarta : Bumi Aksara, 2001.
- Hasrita. “*Pengaruh Kemampuan Mengelola Diri (Self Manajement) terhadap Kedisiplinan Belajar dan Kreativitas Berfikir Skripsi*”. Makassar: Fakultas tarbiyah dan Keguruan UIN Alauddin, 2013.
- Hijriah. A. “*Hubungan antara Self Control dan Social Interaction terhadap Perilaku Sosial*”. *Skripsi*. Makassar: Fakultas tarbiyah dan Keguruan UIN Alauddin, 2013.
- Hofer, M., dkk. *Individual Values, Motivational Conflick, and Learning for School. Journal Learning and Intruction. Elsevier Ltd. Vol 17 (17-18)*, 2007.
- Hurlock, Eb. *Psikologi Perkembangan Suatu Pendekatan Sepanjang Rentang Kehidupan*. Edisi Kelima. Jakarta : Erlangga, 1973.
- Kazdin, A.E. *Behavior Modification : In Applied Setting, Monterey. California : Cole Publishing Comp*, 1994.
- Lazarus, R.S. *Paterns Of Adjustment*. Tokyo: Megraw-Hill, Kogakusha, Ltd, 1976.
- Mulyatiningsih, Endang. *Metode Penelitian Terapan Bidang Pendidikan*. Bandung: Alfabeta, 2011.

- Nana, Sudjana Dan Ibrahim. *Penelitian Dan Penilaian Pendidikan*. Bandung : Sinar Baru Algensindo, 2009.
- Pandang, Abdullah. “*Manajemen Waktu Belajar*”. *Skripsi*. Makassar : UNM, 2012.
- Purnamasari Kusuma, Kathie. “*Manajemen Waktu Ditinjau Dari Motivasi Belajar Mahasiswa Bekerja*”. *Skripsi*. Semarang : Universitas Katolik Soegijapranata, 2008.
- Pusat Bahasa Depertemen Pendidikan Nasional. *Kamus Besar Bahasa Indonesia. Edisi Ketiga*. Jakarta : Balai Pustaka, 2002.
- Rahman, Istianah A. *Perilaku Disiplin Remaja*. Jakarta : Erlangga, 2010.
- Rahmah, Nur. “Perbandingan Keyakinan Diri (Self Efficacy) dan Pengendalian Diri (Self Control) antara Mahasiswa Input SMA dan Input MA”. *Skripsi*. Makassar: Fakultas tarbiyah dan Keguruan UIN Alauddin, 2013.
- Riduwan. *Belajar Mudah Penelitian Untuk Guru-Karyawan dan Peneliti Pemula*. Bandung : Alfabeta, 2008.
- Sagala, Syaiful. *Konsep Dan Makna Pembelajaran*. Bandung : Alfabeta, 2003.
- Sanjaya, Wina. *Strategi Pembelajaran Berorientasi Standar Proses Pendiikan*. Bandung: Kencana Prenada Media, 2006.
- Siswanto. *Pengantar Manajemen*. Jakarta: Bumi Aksara, 2005.
- Slameto. *Belajar dan Faktor-Faktor yang Mempengaruhinya*. Jakarta: Rineka Cipta, 2010.
- Syah, Muhibbin. *Psikologi Pendidikan Dengan Pendekatan Baru*. Bandung : Rosda Karya, 2010.
- Sugiono. *Metode Penelitian Pendidikan*. Bandung : Alfabeta, 2012.
- Terry, George R. *Prinsip-Prinsip Manajemen*. Jakarta: Bumi Aksara, 1990.
- Thalib, Syamsul Bachri. *Psokologi Pendidikan Berbasis Analisis Empiris Aplikatif*. Jakarta : Kencana Prenada Media Group, 2010.

Timpe, A.D. *Seri Manajemen Sumber Daya Manusia : Mengelola Waktu*. Alih Bahasa : Susanto Budi Dharmo. Jakarta : Gramedia, 1999.

Tiro Muhammad, Arif. *Dasar-Dasar Statistika*. Edisi Revisi. Makassar : UNM, 2000.

RIWAYAT HIDUP



Jumriani, lahir di Tanuntung, Kec. Herlang, Kab. Bulukumba, Provinsi Sulawesi Selatan pada tanggal 30 April 1993. Penulis merupakan buah hati dari pasangan Muhammad Rustam dan Rani. Penulis adalah anak kedua dari 3 bersaudara. Penulis pertama kali menginjakkan kakinya di dunia pendidikan formal pada tahun 1999 di SDN 131 Bontobana Kec. Herlang, Kab. Bulukumba dan tamat pada tahun 2005. Pada tahun yang sama, penulis melanjutkan pendidikan menengah pertama di SMP Negeri 2 Herlang (2005-2008). Setelah lulus pada tingkatan menengah pertama penulis melanjutkan pendidikan untuk tingkat menengah atas di SMA Negeri 1 Herlang (2008-2011). Pada tahun 2011, penulis diterima sebagai mahasiswa Universitas Islam Negeri Alauddin Makassar Fakultas Tarbiyah dan Keguruan Jurusan Pendidikan Fisika melalui SMPTN jalur undangan.

Semasa kuliah penulis aktif di Himpunan Mahasiswa Jurusan Pendidikan Fisika (2011-2014) Fakultas Tarbiyah dan Keguruan UIN Alauddin Makassar. Selain itu penulis juga aktif di Laboratorium Kimia (2012-2013) menjadi pembimbing praktikum pada mata kuliah Kimia Dasar. Kegiatan ini dilakukan untuk menambah pengalaman selama masa kuliah dan akan menjadi penunjang (life skill) di masa yang akan datang. Namun semua hal itu belum membuat penulis puas sampai bisa membuat kedua orang tua bangga pernah melahirkan dan membesarkannya.

LAMPIRAN 2

- a. Kisi-Kisi Angket Kontrol Diri
- b. Kisi-Kisi Angket Manajemen Waktu
- c. Kisi-Kisi Angket Kedisiplinan Belajar
- d. Instrumen Penelitian

a. Kisi-kisi Angket Kontrol Diri

Variabel	Indikator	Deskripsi	No. Item	Jenis Soal
Kontrol diri, Averil (dalam Syamsul,2 010:93-94)	Kemampuan mengontrol perilaku	Saya dapat mengatur perilaku sendiri ketika mendapatkan masalah	1	+
		Saya selalu menuntaskan tugas fisika dengan cepat	14	+
		Saya dapat membedakan perbuatan yang baik dan buruk	11	+
		Saya menyalahkan diri sendiri ketika melakukan kesalahan	18	+
		Masalah yang muncul membuat saya tidak bersemangat	2	-
		Persaingan ketat memacu saya untuk meraih setiap kesempatan, walaupun harus mengorbankan orang lain	6	-
	Kemampuan mengontrol stimulus	Ketika ada masalah dalam belajar, saya dapat mengatasinya tanpa bantuan orang lain	19	+
		Saya mengerjakan tugas fisika tanpa dipengaruhi orang lain	8	+
		Saya mempertimbangkan resiko yang akan terjadi sebelum melakukan sesuatu	10	+
		Selalu melakukan pekerjaan terlebih dahulu, resikonya dapat saya pikirkan kemudian	5	-
		Saya selalu mengandalkan bantuan orang lain ketika timbul masalah dalam belajar tanpa melakukan tindakan penyelesaian sendiri	7	-
		Saya mengerjakan tugas fisika karena dipengaruhi orang lain	13	-
	Kemampuan mengantisipasi peristiwa	Agar tidak mengulangi kegagalan yang sama, saya berusaha untuk tidak terlibat dalam permasalahan yang serupa	3	+
		Saya menyiapkan alternatif kedua dari setiap kegiatan untuk	9	+

	mengantisipasi		
	Saya lebih senang diberikan kritikan dari pada pujian yang hanya menyenangkan hati sesaat	20	+
	Saya mengerjakan sesuatu tanpa mempertimbangkan konsekuensinya	16	-
	Saya sulit untuk menerima suatu kegagalan	21	-
	Saya tidak perlu mengantisipasi hasil dari kegiatan yang saya lakukan	26	-
Kemampuan menafsirkan suatu peristiwa	Saya menganggap setiap masalah adalah ujian untuk hal yang lebih baik	4	+
	Saya cenderung instropeksi diri daripada menyalahkan orang lain	12	+
	Saya senang diberikan masukan untuk meningkatkan kualitas pribadi saya	17	+
	Saya pasrah jika mendapat prestasi kurang baik	23	-
	Kritikan orang lain merupakan rasa iri yang tidak perlu saya tanggapi	25	-
	Saya menerima jika prestasi yang saya raih dikalahkan oleh orang lain	28	+
Kemampuan mengambil keputusan	Saya selalu mengambil keputusan dengan pemikiran yang matang	24	+
	Saya tahu apa yang harus saya lakukan jika menghadapi masalah	29	+
	Saya dapat menolak ketika seseorang meminta waktu untuk keperluan yang tidak terlalu penting yang dapat menghalangi tugas yang lebih utama	30	+
	Saya selalu mengalami kesulitan untuk mengambil keputusan	27	-
	Saya sering menunda-nunda dalam memutuskan sesuatu	22	-
	Saya tidak suka menumpuk pekerjaan	15	+

b. Kisi-kisi Angket Manajemen Waktu

Variabel	Indikator	Deskripsi	No. item	Jenis Soal
Manajemen waktu (Timpe, 1999: 11-19)	Menghindari kebiasaan menghabiskan waktu	Saya memanfaatkan waktu untuk pergi ke perpustakaan bila ada mata kuliah kosong	1	+
		Saya suka menghabiskan waktu dengan tidur.	8	-
		Saya suka berdiskusi tentang pelajaran bersama teman-teman	15	+
		Saat tugas sudah menumpuk, saya sering tidak tahu mana yang harus saya dahulukan	18	-
		Saya suka berbagi cerita pada teman tentang apa saja sembari menunggu dosen yang belum datang ke kampus	2	-
		Saya suka menghabiskan waktu di kantin kampus sembari menunggu jam kuliah selanjutnya	22	-
	Menetapkan sasaran	Saya sudah mempelajari terlebih dulu materi yang akan diberikan oleh dosen pada kuliah esok hari	23	+
		Sebelum tidur, saya selalu mempersiapkan perlengkapan yang saya perlukan untuk kegiatan esok pagi	9	+
		Saya sering bingung dengan apa yang harus saya kerjakan selesai mengikuti kuliah	16	-
		Saya tidak mencatat jadwal kegiatan yang sudah saya susun sehingga saya sering lupa.	30	-
		Saya selalu mencatat apa yang harus saya selesaikan dalam satu hari	4	+
	Menetapkan prioritas	Tugas fisika yang dikejar <i>deadline</i> akan lebih saya utamakan	17	+
		Saya lebih suka menyelesaikan tugas fisika terlebih dahulu baru bersantai	3	+

		Pembuatan jadwal kegiatan bagi saya hanya membuang waktu saja.	10	-
		Saya akan menyelesaikan tugas-tugas fisika dari yang paling sedikit jumlahnya dulu baru kemudian yang banyak	6	+
	Komunikasi	Dalam waktu singkat saya mampu memahami materi kuliah yang diberikan oleh dosen	11	+
		Saya lebih suka menyampaikan sesuatu secara panjang lebar pada teman kuliah	25	-
		Saya akan bertanya pada dosen jika tidak mengerti materi yang sedang dijelaskan	7	+
		Saya sering bertanya pada dosen tentang tugas yang diberikan supaya tidak salah dalam mengerjakannya	14	+
	Penundaan	Saya terbiasa menyelesaikan pekerjaan tepat waktu.	5	+
		Jika mengerjakan tugas, saya akan menghentikannya karena bosan kemudian mencari hiburan hingga akhirnya lupa waktu	12	-
		Saya tidak membiarkan tugas fisika menumpuk terlalu lama.	19	+
		Saya baru menyelesaikan tugas fisika jika sudah mendekati <i>deadline</i>	26	-
		Saya tetap menyelesaikan tugas-tugas saya meskipun acara televisi favorit saya sudah mulai.	13	+
		Kegiatan yang saya atur sebelumnya seringkali tidak terlaksana sesuai dengan jadwal yang sudah ada	20	-
		Saya berusaha untuk tidak terlalu lama melakukan aktivitas yang tidak penting	21	+
	Organisasi	Saya kurang mampu memisahkan antara tugas kuliah dengan organisasi	24	-
		Saya mengatur jadwal saya setiap	27	+

		hari		
	Asertif	Saya tidak dapat membantu teman jika itu mengganggu waktu belajar saya	28	+
		Saya sulit menolak teman yang meminta bantuan walaupun saya sedang sibuk	29	-

c. Kisi-kisi Angket Kedisiplinan Belajar

Variabel	Indikator	Deskripsi	No. Item	Jenis Soal
Kedisiplinan Belajar (Hurlock, 1976: 84)	Kemampuan untuk mengelola waktu	Saya lebih bersemangat mengerjakan tugas fisika jika sudah menjelang batas waktu pengumpulan	1	-
		Saya mengumpulkan tugas fisika sesuai dengan batas waktu yang ditentukan karena saya bisa mengerjakannya	16	+
		Saya sering merencanakan mengumpulkan tugas fisika hari ini, tetapi malah mengumpulkannya beberapa hari kemudian	25	-
		Saya membuat jadwal kegiatan harian	5	+
		Saya berusaha menghindari hal-hal yang tidak terlalu penting agar tugas fisika yang dikerjakan cepat selesai tepat pada waktunya	10	+
		Peraturan sebagai pedoman	Saya mampu menaati semua peraturan yang ditetapkan oleh kampus	26
	Saya mampu menjalankan jadwal kegiatan yang telah dibuat meskipun mengalami berbagai rintangan		6	+
	Saya sering bersenda gurau dengan teman ketika perkuliahan sedang berlangsung		9	-

	Hukuman	Saya mampu menerima sanksi atas pelanggaran peraturan kampus	15	+
		Saya tidak ingin menunda waktu untuk menyelesaikan tugas fisika karena ingin menjadi yang pertama mengumpulkannya	28	+
		Saya memberikan sanksi pada diri sendiri jika jadwal kegiatan tidak terlaksana	7	+
	Konsistensi	Saya lebih banyak memanfaatkan waktu untuk belajar agar bisa mendapat nilai yang baik	22	+
		Saya konsisten terhadap jadwal kegiatan yang telah ditetapkan	23	+
		Saya terbiasa menyelesaikan tugas fisika tepat waktu	29	+
		Saya bersedia menerima sanksi jika melanggar aturan yang ditetapkan	27	+
		Saya bersemangat mengerjakan tugas fisika sekalipun mengalami banyak masalah	12	+
	Penghargaan	Saya biasa meluangkan waktu untuk bersantai jika apa yang ditargetkan tercapai	2	+
	Intelektual	Saya lambat memulai untuk mengerjakan tugas fisika meskipun sudah berencana mengerjakannya dengan baik	4	-
		Saya dapat mengerjakan tugas fisika yang sulit sehingga selesai dengan cepat	3	+
		Saya menghabiskan banyak waktu untuk memikirkan ketidakmampuan dalam menyelesaikan soal-soal ujian	18	-
		Saya tidak akan belajar jika menemui kesulitan dalam belajar karena merasa tidak bisa menyelesaikannya dengan baik dan benar	19	-

		Saya lamban dalam mengerjakan tugas-tugas fisika	21	-
	Kondisi fisik	Jika saya lelah, saya akan menunda waktu belajar	20	-
		Saya berusaha untuk konsisten menyelesaikan tugas-tugas fisika sekalipun mengalami kelelahan	11	+
	Lingkungan	Lingkungan keluarga mendukung terlaksananya peraturan-peraturan dan jadwal kegiatan yang telah saya dibuat	14	+
		Saya tidak senang dengan teman yang sering absen dalam perkuliahan	8	+
	Ketersediaan bahan atau materi	Saya senang belajar jika peralatan belajar saya lengkap	24	+
		Saya belajar dengan serius meskipun peralatan belajar saya tidak lengkap	13	+
		Saya mencari materi kuliah di warnet jika materi yang didapatkan di kampus tidak lengkap	17	+
		Saya tidak suka meminjam buku orang lain sekalipun saya membutuhkannya	30	-

d. Instrumen Penelitian

ANGKET

Nama :

Kelas/Semester :

Hari/Tanggal :

No.Telepon/Hp :

PETUNJUK PENGISIAN

1. Baca dan pahami baik-baik setiap pernyataan berikut kemudian jawablah semua pernyataan sesuai dengan keadaan dan perasaan anda yang sesungguhnya.
2. Pilihlah salah satu jawaban dari empat jawaban yang tersedia. Untuk jawaban skala SS, S, KS, dan TS.

Keterangan :

SS : Bila anda merasa pernyataan yang diajukan Sangat Sesuai

S : Bila anda merasa pernyataan yang diajukan Sesuai

KS : Bila anda merasa pernyataan yang diajukan Kurang Sesuai

TS : Bila anda merasa pernyataan yang diajukan Tidak Sesuai

3. Berilah tanda ceklis (\checkmark) pada jawaban yang anda pilih.
4. Dalam memberikan jawaban tidak ada yang benar atau yang salah. Usahakan memberikan jawaban yang sesuai dengan keadaan saudara dan jangan sampai terlewatkan.
5. Kerahasiaan dalam pengisian angket ini akan dijaga.
6. Atas partisipasi dan kesediaannya dalam pengisian angket ini saya ucapkan terima kasih.

SELAMAT MENGERJAKAN !

Tabel 1 : Instrumen Penilaian Kontrol Diri

No.	Pernyataan	SS	S	KS	TS
1.	Saya dapat mengatur perilaku sendiri ketika mendapatkan masalah				
2.	Masalah yang muncul membuat saya tidak bersemangat				
3.	Agar tidak mengulangi kegagalan yang sama, saya berusaha untuk tidak terlibat dalam permasalahan yang serupa				
4.	Saya menganggap setiap masalah adalah ujian untuk hal yang lebih baik				
5.	Selalu melakukan pekerjaan terlebih dahulu, resikonya dapat saya pikirkan kemudian				
6.	Persaingan ketat memacu saya untuk meraih setiap kesempatan, walaupun harus mengorbankan orang lain				
7.	Saya selalu mengandalkan bantuan orang lain ketika timbul masalah dalam belajar tanpa melakukan tindakan penyelesaian sendiri				
8.	Saya mengerjakan tugas fisika tanpa dipengaruhi orang lain				
9.	Saya menyiapkan alternatif kedua dari setiap kegiatan untuk mengantisipasi				
10.	Saya mempertimbangkan resiko yang akan terjadi sebelum melakukan sesuatu				
11.	Saya dapat membedakan perbuatan yang baik dan buruk				
12.	Saya cenderung instropeksi diri daripada menyalahkan orang lain				
13.	Saya mengerjakan tugas fisika karena dipengaruhi orang lain				
14.	Saya selalu menuntaskan tugas fisika dengan cepat				
15.	Saya tidak suka menumpuk pekerjaan				
16.	Saya mengerjakan sesuatu tanpa mempertimbangkan konsekuensinya				
17.	Saya senang diberikan masukan untuk meningkatkan kualitas pribadi saya				
18.	Saya menyalahkan diri sendiri ketika melakukan kesalahan				
19.	Ketika ada masalah dalam belajar, saya dapat mengatasinya tanpa bantuan orang lain				

20.	Saya lebih senang diberikan kritikan dari pada pujian yang hanya menyenangkan hati sesaat				
21.	Saya sulit untuk menerima suatu kegagalan				
22.	Saya sering menunda-nunda dalam memutuskan sesuatu				
23.	Saya pasrah jika mendapat prestasi kurang baik				
24.	Saya selalu mengambil keputusan dengan pemikiran yang matang				
25.	Kritikan orang lain merupakan rasa iri yang tidak perlu saya tanggapi				
26.	Saya tidak perlu mengantisipasi hasil dari kegiatan yang saya lakukan				
27.	Saya selalu mengalami kesulitan untuk mengambil keputusan				
28.	Saya menerima jika prestasi yang saya raih dikalahkan oleh orang lain				
29.	Saya tahu apa yang harus saya lakukan jika menghadapi masalah				
30.	Saya dapat menolak ketika seseorang meminta waktu untuk keperluan yang tidak terlalu penting yang dapat menghalangi tugas yang lebih utama				

Tabel 2 : Instrumen Penilaian Manajemen Waktu

No.	Pernyataan	SS	S	KS	TS
1.	Saya memanfaatkan waktu untuk pergi ke perpustakaan bila ada mata kuliah kosong				
2.	Saya suka berbagi cerita pada teman tentang apa saja sembari menunggu dosen yang belum datang ke kampus				
3.	Saya lebih suka menyelesaikan tugas fisika terlebih dahulu baru bersantai				
4.	Saya selalu mencatat apa yang harus saya selesaikan dalam satu hari				
5.	Saya terbiasa menyelesaikan pekerjaan tepat waktu.				
6.	Saya akan menyelesaikan tugas-tugas fisika dari yang paling sedikit jumlahnya dulu baru kemudian yang banyak				
7.	Saya akan bertanya pada dosen jika tidak mengerti materi yang sedang dijelaskan				
8.	Saya suka menghabiskan waktu dengan tidur.				
9.	Sebelum tidur, saya selalu mempersiapkan perlengkapan yang saya perlukan untuk kegiatan				

	esok pagi				
10.	Pembuatan jadwal kegiatan bagi saya hanya membuang waktu saja.				
11.	Dalam waktu singkat saya mampu memahami materi kuliah yang diberikan oleh dosen				
12.	Jika mengerjakan tugas, saya akan menghentikannya karena bosan kemudian mencari hiburan hingga akhirnya lupa waktu				
13.	Saya tetap menyelesaikan tugas-tugas saya meskipun acara televisi favorit saya sudah mulai.				
14.	Saya sering bertanya pada dosen tentang tugas yang diberikan supaya tidak salah dalam mengerjakannya				
15.	Saya suka berdiskusi tentang pelajaran bersama teman-teman				
16.	Saya sering bingung dengan apa yang harus saya kerjakan selesai mengikuti kuliah				
17.	Tugas fisika yang dikejar <i>deadline</i> akan lebih saya utamakan				
18.	Saat tugas sudah menumpuk, saya sering tidak tahu mana yang harus saya dahulukan				
19.	Saya tidak membiarkan tugas fisika menumpuk terlalu lama.				
20.	Kegiatan yang saya atur sebelumnya seringkali tidak terlaksana sesuai dengan jadwal yang sudah ada				
21.	Saya berusaha untuk tidak terlalu lama melakukan aktivitas yang tidak penting				
22.	Saya suka menghabiskan waktu di kantin kampus sembari menunggu jam kuliah selanjutnya				
23.	Saya sudah mempelajari terlebih dulu materi yang akan diberikan oleh dosen pada kuliah esok hari				
24.	Saya kurang mampu memisahkan antara tugas kuliah dengan organisasi				
25.	Saya lebih suka menyampaikan sesuatu secara panjang lebar pada teman kuliah				
26.	Saya baru menyelesaikan tugas fisika jika sudah mendekati <i>deadline</i>				
27.	Saya mengatur jadwal saya setiap hari				
28.	Saya tidak dapat membantu teman jika itu mengganggu waktu belajar saya				
29.	Saya sulit menolak teman yang meminta bantuan walaupun saya sedang sibuk				

30.	Saya tidak mencatat jadwal kegiatan yang sudah saya susun sehingga saya sering lupa.				
-----	--	--	--	--	--

Table 3 : Instrumen Penilaian Kedisiplinan Belajar

No.	Pernyataan	SS	S	KS	TS
1.	Saya lebih bersemangat mengerjakan tugas fisika jika sudah menjelang batas waktu pengumpulan				
2.	Saya biasa meluangkan waktu untuk bersantai jika apa yang ditargetkan tercapai				
3.	Saya dapat mengerjakan tugas fisika yang sulit sehingga selesai dengan cepat				
4.	Saya lambat memulai untuk mengerjakan tugas fisika meskipun sudah berencana mengerjakannya dengan baik				
5.	Saya membuat jadwal kegiatan harian				
6.	Saya mampu menjalankan jadwal kegiatan yang telah dibuat meski mengalami berbagai rintangan				
7.	Saya memberikan sanksi pada diri sendiri jika jadwal kegiatan tidak terlaksana				
8.	Saya tidak senang dengan teman yang sering absen dalam perkuliahan				
9.	Saya sering bersenda gurau dengan teman ketika perkuliahan sedang berlangsung				
10.	Saya berusaha menghindari hal-hal yang tidak terlalu penting agar tugas fisika yang dikerjakan cepat selesai tepat pada waktunya				
11.	Saya berusaha untuk konsisten menyelesaikan tugas-tugas fisika sekalipun mengalami kelelahan				
12.	Saya bersemangat mengerjakan tugas fisika sekalipun mengalami banyak masalah				
13.	Saya belajar dengan serius meskipun peralatan belajar saya tidak lengkap				
14.	Lingkungan keluarga mendukung terlaksananya peraturan-peraturan dan jadwal kegiatan yang telah saya dibuat				
15.	Saya mampu menerima sanksi atas pelanggaran peraturan kampus				
16.	Saya mengumpulkan tugas fisika sesuai dengan batas waktu yang ditentukan karena saya bisa mengerjakannya				
17.	Saya mencari materi kuliah di warnet jika materi yang didapatkan di kampus tidak lengkap				

18.	Saya menghabiskan banyak waktu untuk memikirkan ketidakmampuan dalam menyelesaikan soal-soal ujian				
19.	Saya tidak akan belajar jika menemui kesulitan dalam belajar karena merasa tidak bisa menyelesaikannya dengan baik dan benar				
20.	Jika saya lelah, saya akan menunda waktu belajar				
21.	Saya lamban dalam mengerjakan tugas-tugas fisika				
22.	Saya lebih banyak memanfaatkan waktu untuk belajar agar bisa mendapat nilai yang baik				
23.	Saya konsisten terhadap jadwal kegiatan yang telah ditetapkan				
24.	Saya senang belajar jika peralatan belajar saya lengkap				
25.	Saya sering merencanakan mengumpulkan tugas fisika hari ini, tetapi malah mengumpulkannya beberapa hari kemudian				
26.	Saya mampu menaati semua peraturan yang ditetapkan oleh kampus				
27.	Saya bersedia menerima sanksi jika melanggar aturan yang ditetapkan				
28.	Saya tidak ingin menunda waktu untuk menyelesaikan tugas fisika karena ingin menjadi yang pertama mengumpulkannya				
29.	Saya terbiasa menyelesaikan tugas fisika tepat waktu				
30.	Saya tidak suka meminjam buku orang lain sekalipun saya membutuhkannya				

LAMPIRAN 3

- a. Kategorisasi Skor Kontrol Diri Mahasiswa Jurusan Pendidikan Fisika Fakultas Tarbiyah dan Keguruan UIN Alauddin Makassar
- b. Kategorisasi Skor Manajemen Waktu Mahasiswa Jurusan Pendidikan Fisika Fakultas Tarbiyah dan Keguruan UIN Alauddin Makassar
- c. Kategorisasi Skor Kedisiplinan Belajar Mahasiswa Jurusan Pendidikan Fisika Fakultas Tarbiyah dan Keguruan UIN Alauddin Makassar
- d. Skor Responden Angket Kontrol Diri Mahasiswa Jurusan Pendidikan Fisika Fakultas Tarbiyah dan Keguruan UIN Alauddin Makassar
- e. Skor Responden Angket Manajemen Waktu Mahasiswa Jurusan Pendidikan Fisika Fakultas Tarbiyah dan Keguruan UIN Alauddin Makassar
- f. Skor Responden Angket Kedisiplinan Belajar Mahasiswa Jurusan Pendidikan Fisika Fakultas Tarbiyah dan Keguruan UIN Alauddin Makassar
- g. Teknik Pengambilan Sampel

- h. Analisis Deskriptif Kontrol Diri Mahasiswa Jurusan Pendidikan Fisika Fakultas Tarbiyah dan Keguruan UIN Alauddin Makassar
- i. Analisis Deskriptif Manajemen Waktu Mahasiswa Jurusan Pendidikan Fisika Fakultas Tarbiyah dan Keguruan UIN Alauddin Makassar
- j. Analisis Deskriptif Kedisiplinan Belajar Mahasiswa Jurusan Pendidikan Fisika Fakultas Tarbiyah dan Keguruan UIN Alauddin Makassar
- k. Analisis Infarensial
 - l. Tabel Penolong untuk Menghitung a dan b
 - m. Tabel Penolong untuk Menghitung Kesalahan Baku S_{xy1}
 - n. Tabel Penolong untuk Menghitung Kesalahan Baku S_{xy2}
 - o. Dokumentasi Penelitian

a. Kategorisasi Skor Kontrol Diri Mahasiswa Jurusan Pendidikan Fisika Fakultas Tarbiyah dan Keguruan UIN Alauddin Makassar

No	Nama	Skor	Kategori
1	Ilham. M	74	Sedang
2	Rismawati	92	Tinggi
3	A.B. Nasyiren	74	Sedang
4	Fajriani Jamalulai	80	Sedang
5	Mentari Anggraeni	85	Sedang
6	Suhastati	74	Sedang
7	Muh. Asriadi Am.	78	Sedang
8	Hermansyah	84	Sedang
9	Muh. Mahtir Ikram. S	74	Sedang
10	Muhammad Mushar	88	Tinggi
11	A. Muh. Fahri Hufaini	83	Sedang
12	Sukarman	90	Tinggi
13	Darmawan Samharri	80	Sedang
14	Nurwarfahsari	81	Sedang
15	Sri Endang B.A	107	Sangat tinggi
16	Husmiati	78	Sedang
17	Muh. Iqbal	84	Sedang
18	Rahmin	94	Tinggi
19	Erwin	83	Sedang
20	Jum Haprilianti	85	Sedang
21	Dzul Amaliyah	82	Sedang
22	Dewi Sartika	82	Sedang
23	Hasmi	76	Sedang
24	Miftahul Jannah	83	Sedang
25	Hasmila	77	Sedang
26	Nisdiawanti. S	92	Tinggi
27	Andi Nur Ana Kurnia	91	Tinggi
28	Irmawati	71	Sedang
29	Sadariah	82	Sedang
30	A. Eka Suriani Hasan	72	Sedang
31	Fatmawati	86	Sedang
32	Nurul Qadri	86	Sedang
33	Ika Wahyuning. B	92	Tinggi
34	Yati Oktafia	90	Tinggi
35	Wahyunidar	85	Sedang
36	Desi Widyaningsih Ahmad	80	Sedang
37	Satriani	74	Sedang
38	Muchlis Japar	83	Sedang

39	Abbas	90	Tinggi
40	Maulana Afsan	80	Sedang
41	Hasjra	83	Sedang
42	Nur Afifa Fahira	81	Sedang
43	Agustin Eka Savitri	81	Sedang
44	Dimi Nurainun Qalbi	86	Sedang
45	Anggita Anggriani	87	Tinggi
46	Nurfaidan	83	Sedang
47	Nur Alfiyana	68	Sedang
48	Muh. Miftahul Islami	83	Sedang
49	Nartina	81	Sedang
50	Ummuhalisah	83	Sedang
51	Rida Sriwati	91	Tinggi
52	Yuni Yuli Yati	85	Sedang
53	Jamil Rahmat	76	Sedang
54	Yaya Qamariyah Rahiel	87	Tinggi
55	Zulqaidah	82	Sedang
56	Kurnia Risky	89	Tinggi
57	Hasnah Binti Idris Tupen	72	Sedang
58	Nurfausiah	82	Sedang
59	Elvida Savitri. Z	81	Sedang
60	Reski Oktavia	81	Sedang
61	Rusna A Suatreatan	81	Sedang
62	Sitti Zam Zam	89	Tinggi
63	Sitti Khaerunnisa	85	Sedang
64	Nur Pratiwi	73	Sedang
65	Febriani	89	Tinggi
66	Rini Astuti. R	89	Tinggi
67	Nining Setiawati	93	Tinggi
68	Nurhidayati Mursid	92	Tinggi
69	Hardiyanti	83	Sedang
70	Sri Wahyuni	90	Tinggi
71	Busrah Amanda	89	Tinggi
72	Rahayu	81	Sedang
73	Nur Hasanah	74	Sedang

Sumber: Angket Kontrol Diri Mahasiswa Jurusan Pendidikan Fisika Fakultas Tarbiyah dan Keguruan UIN Alauddin Makassar.

b. Skor Manajemen Waktu Mahasiswa Jurusan Pendidikan Fisika Fakultas Tarbiyah dan Keguruan UIN Alauddin Makassar

No	Nama	Skor	Kategori
1	Ilham. M	88	Tinggi
2	Rismawati	83	Sedang
3	A.B. Nasyiren	88	Tinggi
4	Fajriani Jamalulai	88	Tinggi
5	Mentari Anggraeni	82	Sedang
6	Suhastati	86	Sedang
7	Muh. Asriadi Am.	90	Tinggi
8	Hermansyah	87	Tinggi
9	Muh. Mahtir Ikram. S	77	Sedang
10	Muhammad Mushar	79	Sedang
11	A. Muh. Fahri Hufaini	79	Sedang
12	Sukarman	92	Tinggi
13	Darmawan Samharri	84	Sedang
14	Nurwarfahsari	93	Tinggi
15	Sri Endang B.A	93	Tinggi
16	Husmiati	88	Tinggi
17	Muh. Iqbal	87	Tinggi
18	Rahmin	89	Tinggi
19	Erwin	83	Sedang
20	Jum Haprilianti	82	Sedang
21	Dzul Amaliyah	78	Sedang
22	Dewi Sartika	73	Sedang
23	Hasmi	79	Sedang
24	Miftahul Jannah	82	Sedang
25	Hasmila	87	Tinggi
26	Nisdiawanti. S	87	Tinggi
27	Andi Nur Ana Kurnia	89	Tinggi
28	Irmawati	76	Sedang
29	Sadariah	86	Sedang
30	A. Eka Suriani Hasan	78	Sedang
31	Fatmawati	92	Tinggi
32	Nurul Qadri	87	Tinggi
33	Ika Wahyuning. B	82	Sedang
34	Yati Oktafia	85	Sedang
35	Wahyunidar	78	Sedang
36	Desi Widyaningsih Ahmad	79	Sedang
37	Satriani	78	Sedang
38	Muchlis Japar	83	Sedang

39	Abbasang	88	Tinggi
40	Maulana Afsan	79	Sedang
41	Hasjra	85	Sedang
42	Nur Afifa Fahira	82	Sedang
43	Agustin Eka Savitri	82	Sedang
44	Dimi Nurainun Qalbi	84	Sedang
45	Anggita Anggriani	83	Sedang
46	Nurfaidan	85	Sedang
47	Nur Alfiyana	89	Tinggi
48	Muh. Miftahul Islami	88	Tinggi
49	Nartina	88	Tinggi
50	Ummuhalisah	87	Tinggi
51	Rida Sriwati	88	Tinggi
52	Yuni Yuli Yati	83	Sedang
53	Jamil Rahmat	84	Sedang
54	Yaya Qamariyah Rahiel	93	Tinggi
55	Zulqaidah	91	Tinggi
56	Kurnia Risky	91	Tinggi
57	Hasnah Binti Idris Tupen	86	Sedang
58	Nurfausiah	87	Tinggi
59	Elvida Savitri. Z	88	Tinggi
60	Reski Oktavia	83	Sedang
61	Rusna A Suatreatan	89	Tinggi
62	Sitti Zam Zam	83	Sedang
63	Sitti Khaerunnisa	82	Sedang
64	Nur Pratiwi	88	Tinggi
65	Febriani	91	Tinggi
66	Rini Astuti. R	90	Tinggi
67	Nining Setiawati	88	Tinggi
68	Nurhidayati Mursid	87	Tinggi
69	Hardiyanti	84	Sedang
70	Sri Wahyuni	100	Tinggi
71	Busrah Amanda	80	Sedang
72	Rahayu	91	Tinggi
73	Nur Hasanah	81	Sedang

Sumber: Angket Manajemen Waktu Mahasiswa Jurusan Pendidikan Fisika Fakultas Tarbiyah dan Keguruan UIN Alauddin Makassar.

c. Skor Kedisiplinan Belajar Mahasiswa Jurusan Pendidikan Fisika Fakultas Tarbiyah dan Keguruan UIN Alauddin Makassar

No	Nama	Skor	Kategori
1	Ilham. M	80	Sedang
2	Rismawati	103	Tinggi
3	A.B. Nasyiren	80	Sedang
4	Fajriani Jamalulai	93	Tinggi
5	Mentari Anggraeni	86	Sedang
6	Suhastati	80	Sedang
7	Muh. Asriadi Am.	80	Sedang
8	Hermansyah	86	Sedang
9	Muh. Mahtir Ikram. S	74	Sedang
10	Muhammad Mushar	93	Tinggi
11	A. Muh. Fahri Hufaini	84	Sedang
12	Sukarman	89	Tinggi
13	Darmawan Samharri	75	Sedang
14	Nurwarfahsari	85	Sedang
15	Sri Endang B.A	99	Tinggi
16	Husmiati	82	Sedang
17	Muh. Iqbal	82	Sedang
18	Rahmin	91	Tinggi
19	Erwin	84	Sedang
20	Jum Haprilianti	78	Sedang
21	Dzul Amaliyah	87	Tinggi
22	Dewi Sartika	87	Tinggi
23	Hasmi	80	Sedang
24	Miftahul Jannah	85	Sedang
25	Hasmila	76	Sedang
26	Nisdiawanti. S	91	Tinggi
27	Andi Nur Ana Kurnia	83	Sedang
28	Irmawati	74	Sedang
29	Sadariah	87	Tinggi
30	A. Eka Suriani Hasan	74	Sedang
31	Fatmawati	92	Tinggi
32	Nurul Qadri	92	Tinggi
33	Ika Wahyuning. B	92	Tinggi
34	Yati Oktafia	85	Sedang
35	Wahyunidar	82	Sedang
36	Desi Widyaningsih Ahmad	82	Sedang
37	Satriani	81	Sedang
38	Muchlis Japar	85	Sedang

39	Abbas	82	Sedang
40	Maulana Afsan	84	Sedang
41	Hasjra	83	Sedang
42	Nur Afifa Fahira	79	Sedang
43	Agustin Eka Savitri	79	Sedang
44	Dimi Nurainun Qalbi	89	Tinggi
45	Anggita Anggriani	88	Tinggi
46	Nurfaidan	84	Sedang
47	Nur Alfiyana	81	Sedang
48	Muh. Miftahul Islami	80	Sedang
49	Nartina	89	Tinggi
50	Ummuhalisah	90	Tinggi
51	Rida Sriwati	86	Sedang
52	Yuni Yuli Yati	83	Sedang
53	Jamil Rahmat	83	Sedang
54	Yaya Qamariyah Rahiel	83	Sedang
55	Zulqaidah	91	Tinggi
56	Kurnia Risky	94	Tinggi
57	Hasnah Binti Idris Tupen	87	Tinggi
58	Nurfausiah	87	Tinggi
59	Elvida Savitri. Z	90	Tinggi
60	Reski Oktavia	84	Sedang
61	Rusna A Suatreatan	85	Sedang
62	Sitti Zam Zam	87	Tinggi
63	Sitti Khaerunnisa	86	Sedng
64	Nur Pratiwi	81	Sedang
65	Febriani	87	Tinggi
66	Rini Astuti. R	96	Tinggi
67	Nining Setiawati	86	Sedang
68	Nurhidayati Mursid	88	Tinggi
69	Hardiyanti	80	Sedang
70	Sri Wahyuni	94	Tinggi
71	Busrah Amanda	86	Sedang
72	Rahayu	83	Sedang
73	Nur Hasanah	84	Sedang

Sumber: Angket Kedisiplinan Belajar mahasiswa Jurusan Pendidikan Fisika Fakultas Tarbiyah dan Keguruan UIN Alauddin Makassar.

g. Teknik Pengambilan Sampel

Untuk pengambilan sampel digunakan rumus sebagai berikut:

$$\begin{aligned}\text{Proporsi populasi} &= \text{Jumlah keseluruhan mahasiswa} \times \text{proporsional} \\ &= 369 \times 20\% = 73 \text{ mahasiswa}\end{aligned}$$

$$\text{Sampel} = \frac{\text{Jumlah data}}{\text{Jumlah (p)}} \times \text{proporsi populasi}$$

1) Untuk angkatan 2014

$$\frac{1}{3} \times 73 = 22$$

2) Untuk angkatan 2013

$$\frac{1}{3} \times 73 = 26$$

3) Untuk angkatan 2012

$$\frac{1}{3} \times 73 = 25$$

h. Analisis Deskriptif Kontrol Diri Mahasiswa Jurusan Pendidikan Fisika Fakultas Tarbiyah dan Keguruan UIN Alauddin Makassar

1) Rentang Data (R)

$$\begin{aligned}R &= x_t - x_r \\ &= 107 - 68 \\ R &= 39\end{aligned}$$

2) Panjang Kelas

$$P = \frac{R}{K}$$

$$= \frac{39}{5}$$

$$P = 7,8 \quad 8$$

3) Menghitung Mean

$$\bar{X} = \frac{\sum X}{n}$$

$$= \frac{6072}{73}$$

$$\bar{x} = 83,17$$

4) Menghitung Kategorisasi

Nilai maksimum = Jumlah soal x skor maksimum
 = 30 x 4
 = 120

Nilai minimum = Jumlah soal x skor minimum
 = 30 x 1
 = 30

Rentang = nilai maksimum – nilai minimum
 = 120 – 30
 = 90

Interval = $\frac{R}{\frac{Jl}{hK}}$
 = $\frac{9}{5}$
 = 18

Tabel 1: Kategorisasi Kontrol Diri Responden

Kategori	Sangat Rendah	Rendah	Sedang	Tinggi	Sangat Tinggi
Nilai	30-48	49-67	68-86	87-105	106-124

i. Analisis Deskriptif Manajemen Waktu Mahasiswa Jurusan Pendidikan Fisika Fakultas Tarbiyah dan Keguruan UIN Alauddin Makassar

1) Rentang Data (R)

$$\begin{aligned} R &= x_t - x_r \\ &= 100 - 73 \\ R &= 27 \end{aligned}$$

2) Panjang Kelas

$$\begin{aligned} P &= \frac{R}{K} \\ &= \frac{27}{5} \end{aligned}$$

$$P = 5,4 \quad 5$$

3) Menghitung Mean

$$\begin{aligned} \bar{X} &= \frac{\sum x}{n} \\ &= \frac{6225}{73} \end{aligned}$$

$$\bar{x} = 85,27$$

4) Menghitung Kategorisasi

$$\begin{aligned} \text{Nilai maksimum} &= \text{Jumlah soal} \times \text{skor maksimum} \\ &= 30 \times 4 \\ &= 120 \end{aligned}$$

$$\begin{aligned} \text{Nilai minimum} &= \text{Jumlah soal} \times \text{skor minimum} \\ &= 30 \times 1 \\ &= 30 \end{aligned}$$

$$\begin{aligned} \text{Rentang} &= \text{nilai maksimum} - \text{nilai minimum} \\ &= 120 - 30 \\ &= 90 \end{aligned}$$

$$\begin{aligned} \text{Interval} &= \frac{R}{\frac{JL}{n} \cdot K} \\ &= \frac{9}{5} \\ &= 18 \end{aligned}$$

Tabel 2: Kategorisasi Manajemen Waktu Responden

Kategori	Sangat Rendah	Rendah	Sedang	Tinggi	Sangat Tinggi
Nilai	30-48	49-67	68-86	87-105	106-124

j. Analisis Deskriptif Kedisiplinan Belajar Mahasiswa Jurusan Pendidikan Fisika Fakultas Tarbiyah dan Keguruan UIN Alauddin Makassar

1) Rentang Data (R)

$$\begin{aligned} R &= x_t - x_r \\ &= 103 - 74 \\ R &= 29 \end{aligned}$$

2) Panjang Kelas

$$\begin{aligned} P &= \frac{R}{K} \\ &= \frac{29}{5} \end{aligned}$$

$$P = 5,8 \quad 6$$

3) Menghitung Mean

$$\begin{aligned} \bar{X} &= \frac{\sum X}{n} \\ &= \frac{6218}{73} \end{aligned}$$

$$\bar{x} = 85,17$$

4) Menghitung Kategorisasi

$$\begin{aligned}
 \text{Nilai maksimum} &= \text{Jumlah soal} \times \text{skor maksimum} \\
 &= 30 \times 4 \\
 &= 120 \\
 \text{Nilai minimum} &= \text{Jumlah soal} \times \text{skor minimum} \\
 &= 30 \times 1 \\
 &= 30 \\
 \text{Rentang} &= \text{nilai maksimum} - \text{nilai minimum} \\
 &= 120 - 30 \\
 &= 90 \\
 \text{Interval} &= \frac{K}{\frac{JL}{n} \cdot K} \\
 &= \frac{9}{5} \\
 &= 18
 \end{aligned}$$

Tabel 3: Kategorisasi Kedisiplinan Belajar Responden

Kategori	Sangat Rendah	Rendah	Sedang	Tinggi	Sangat Tinggi
Nilai	30-48	49-67	68-86	87-105	106-124

k. Analisis Inferensial

1) Membuat H_a dan H_0 dalam bentuk kalimat dan bentuk statistik

(a) Pengaruh kontrol diri terhadap manajemen waktu mahasiswa Jurusan Pendidikan Fisika Fakultas Tarbiyah dan keguruan UIN Alauddin Makassar.

$$H_a : r \neq 0$$

$$H_0 : r = 0$$

Dimana: H_a = Terdapat pengaruh antara kontrol diri terhadap manajemen waktu mahasiswa Jurusan Pendidikan Fisika Fakultas Tarbiyah dan Keguruan UIN Alauddin Makassar.

H_0 = Tidak terdapat pengaruh antara kontrol diri terhadap manajemen waktu mahasiswa Jurusan Pendidikan Fisika Fakultas Tarbiyah dan Keguruan UIN Alauddin Makassar.

- (b) Pengaruh kontrol diri terhadap kedisiplinan belajar mahasiswa Jurusan Pendidikan Fisika Fakultas Tarbiyah dan keguruan UIN Alauddin Makassar.

$$H_a : r \neq 0$$

$$H_0 : r = 0$$

Dimana: H_a = Terdapat pengaruh antara kontrol diri terhadap kedisiplinan belajar mahasiswa Jurusan Pendidikan Fisika Fakultas Tarbiyah dan Keguruan UIN Alauddin Makassar.

H_0 = Tidak terdapat pengaruh antara kontrol diri terhadap kedisiplinan belajar mahasiswa Jurusan Pendidikan Fisika Fakultas Tarbiyah dan Keguruan UIN Alauddin Makassar.

- 2) Mentabulasi seluruh data baik data control diri, manajemen waktu dan kedisiplinan belajar

Tabel 4 : Penyederhanaan Tabel Penolong (Lampiran 3.1)

n	$\sum X$	$\sum Y_1$	$\sum Y_2$	$\sum X^2$	$\sum Y_1^2$	$\sum Y_2^2$	$\sum XY_1$	$\sum XY_2$
73	6072	6225	6218	508240	532533	531934	518511	518974

- 3) Memasukkan angka-angka statistik dan membuat persamaan regresi

- (a) Menghitung rumus a:

$$\begin{aligned}
 a_1 &= \frac{(\sum Y_1)(\sum X^2) - (\sum X)(\sum XY_1)}{n\sum X^2 - (\sum X)^2} \\
 &= \frac{(6225)(508240) - (6072)(518511)}{(73)(508240) - (6072)^2} \\
 &= \frac{(3112200000) - (3138181872)}{(37101480) - (36869184)} \\
 &= \frac{1}{2} \\
 &= 66,262
 \end{aligned}$$

$$\begin{aligned}
 a_2 &= \frac{(\sum Y_2)(\sum X^2) - (\sum X)(\sum X_2)}{n\sum X^2 - (\sum X)^2} \\
 &= \frac{(6)(5) - (6)(5)}{(7)(5) - (6)^2} \\
 &= \frac{(3) - (3)}{(3) - (3)} \\
 &= \frac{9}{2} \\
 &= 38,849
 \end{aligned}$$

(b) Menghitung rumus b:

$$\begin{aligned}
 b_1 &= \frac{n\sum X_1 - (\sum X)(\sum Y_1)}{n\sum X^2 - (\sum X)^2} \\
 &= \frac{(7)(5) - (6)(6)}{(7)(5) - (6)^2} \\
 &= \frac{(3) - (3)}{(3) - (3)} \\
 &= \frac{5}{2} \\
 &= 0,228
 \end{aligned}$$

$$\begin{aligned}
 b_2 &= \frac{n\sum X_2 - (\sum X)(\sum Y_2)}{n\sum X^2 - (\sum X)^2} \\
 &= \frac{(7)(5) - (6)(6)}{(7)(5) - (6)^2} \\
 &= \frac{(3) - (3)}{(3) - (3)} \\
 &= \frac{1}{2} \\
 &= 0,556
 \end{aligned}$$

(c) Memasukkan nilai a_1 , b_1 , a_2 , dan b_2 ke persamaan regresi

$$(1) \quad Y_1 = a_1 + b_1 X$$

$$Y_1 = 66,262 + (0,228) X$$

$$(2) \quad Y_2 = a_2 + b_2 X$$

$$Y_2 = 38,849 + (0,556) X$$

4) Menentukan besarnya koefisien korelasi pearson

(a) Untuk koefisien X dan Y_1

$$\begin{aligned} r &= \frac{n\sum X_i Y_i - (\sum X_i)(\sum Y_i)}{\sqrt{[n\sum X_i^2 - (\sum X_i)^2][n\sum Y_i^2 - (\sum Y_i)^2]}} \\ &= \frac{(7)(5) - (6)(6)}{\sqrt{[(7)(5) - (6)^2][(7)(5) - (6)^2]}} \\ &= \frac{(3) - (3)}{\sqrt{[(3)(3) - (3)^2][(3) - (3)]}} \\ &= \frac{5}{\sqrt{(2)(1)}} \\ &= \frac{5}{\sqrt{2}} \\ &= \frac{5}{1,3} \end{aligned}$$

= 0,31250, sehingga

$$r^2 = (0,31250)^2$$

$$r^2 = 0,09765$$

Nilai $r^2 = 0,09765$ berarti bahwa 9,76 % manajemen waktu responden diakibatkan oleh kemampuan mengontrol diri mereka.

(b) Untuk koefisien X dan Y_2

$$\begin{aligned}
 r &= \frac{n\sum X_i Y_i - (\sum X_i)(\sum Y_i)}{\sqrt{[n\sum X_i^2 - (\sum X_i)^2][n\sum Y_i^2 - (\sum Y_i)^2]}} \\
 &= \frac{(7)(5) - (6)(6)}{\sqrt{[(7)(5) - (6)^2][(7)(5) - (6)^2]}} \\
 &= \frac{(3) - (3)}{\sqrt{[(3)(3) - (3)^2][(5) - (3)^2]}} \\
 &= \frac{1}{\sqrt{(2)(1)}} \\
 &= \frac{1}{\sqrt{2}} \\
 &= \frac{1}{1,41}
 \end{aligned}$$

= 0, 65566, sehingga

$$r^2 = (0, 65566)^2$$

$$r^2 = 0, 42990$$

Nilai $r^2 = 0, 42990$ berarti bahwa 42,99 % kedisiplinan belajar responden diakibatkan oleh kemampuan mengontrol diri mereka.

(c) Menghitung kesalahan baku

(1) Untuk variabel X dan Y_1

Membuat data pembantu untuk menghitung kesalahan baku ($S_{y1.x}$)

(Lampiran m)

$$\begin{aligned} S_{y1.x} &= \sqrt{\frac{\sum_{i=1}^n (Y_i - \hat{Y})^2}{(n-2)}} \\ &= \sqrt{\frac{1,9}{(7-2)}} \\ &= \sqrt{\frac{1,9}{7}} \\ &= \sqrt{0,16841} \\ &= 0,41038 \end{aligned}$$

(2) Untuk variabel X dan Y_2

Membuat data pembantu untuk menghitung kesalahan baku ($S_{y2.x}$)

(Lampiran n)

$$\begin{aligned} S_{y2.x} &= \sqrt{\frac{\sum_{i=1}^n (Y_i - \hat{Y})^2}{(n-2)}} \\ &= \sqrt{\frac{1,8}{(7-2)}} \\ &= \sqrt{\frac{1,8}{7}} \\ &= \sqrt{18,44836} \end{aligned}$$

$$= 4,29515$$

5) Melakukan uji hipotesis dengan langkah-langkah sebagai berikut:

a) Untuk variabel X dan Y₁

Dengan, H₀: r = 0

H_a: r ≠ 0

(1) Nilai simpangan baku dari b₁

$$\begin{aligned} Sb_1^2 &= \frac{(S_{y1x})^2}{\sum X^2 - \frac{(\sum X)^2}{n}} \\ &= \frac{(0,4)^2}{(5) - \frac{(6)^2}{7}} \\ &= \frac{0,1}{(5) - \frac{(3)}{7}} \\ &= \frac{0,1}{(5) - (5,3)} \\ &= \frac{0,1}{3,6} \\ &= 0,00005292 \end{aligned}$$

$$Sb_1 = \sqrt{0,00005292}$$

$$= 0,007$$

(2) Nilai t_{hitung} dapat diperoleh dari rumus berikut:

$$\begin{aligned}
 t &= \frac{b_1}{S_{b_1}} \\
 &= \frac{0,2}{0,006143} \\
 &= 32,57143
 \end{aligned}$$

Pada taraf kesignifikan $\alpha = 0,05$ dan $dk = 73$, namun pada table tidak didapatkan $dk = 73$ maka diambil nilai yang mendekati 73 yaitu $dk = 60$, sehingga nilai t_{tabel} adalah $t_{0,95} = 1,671$. Karena r tidak sama dengan 0 dan nilai t_{hitung} lebih besar dari nilai t_{tabel} maka H_0 ditolak atau menerima H_a . Hal ini berarti bahwa regresi tersebut cukup baik digunakan sebagai penaksir.

b) Untuk variabel X dan Y_2

Dengan, $H_0: r = 0$

$H_a: r \neq 0$

(1) Nilai simpangan baku dari b_2

$$\begin{aligned}
 Sb_2^2 &= \frac{(S_{Y_2.X})^2}{\sum X^2 - \frac{(\sum X)^2}{n}} \\
 &= \frac{(4,2)^2}{(5) - \frac{(6)^2}{7}} \\
 &= \frac{1,4}{(5) - \frac{(3)}{7}} \\
 &= \frac{1,4}{(5) - (5,3)}
 \end{aligned}$$

$$= \frac{1,4}{3,6}$$

$$= 0,00579646$$

$$Sb_1 = \sqrt{0,00579646}$$

$$= 0,076134$$

(2) Nilai t_{hitung} dapat diperoleh dari rumus berikut:

$$t = \frac{b_1}{S_{b_1}}$$

$$= \frac{0,5}{0,07}$$

$$= 7,315$$

Pada taraf kesignifikan $\alpha = 0,05$ dan $dk = 73$, namun pada table tidak didapatkan $dk = 73$ maka diambil nilai yang mendekati 73 yaitu $dk = 60$, sehingga nilai t_{tabel} adalah $t_{0,95} = 1,671$. Karena r tidak sama dengan 0 dan nilai t_{hitung} lebih besar dari nilai t_{tabel} maka H_0 ditolak atau menerima H_a . Hal ini berarti bahwa regresi tersebut cukup baik digunakan sebagai penaksir.

1. Tabel Penolong untuk Menghitung Analisis Inferensial

No.	X	Y_1	Y_2	X^2	Y_1^2	Y_2^2	XY_1	XY_2
1	74	88	80	5476	7744	6400	6512	5920
2	92	83	103	8464	6889	10609	7636	9476
3	74	88	80	5476	7744	6400	6512	5920
4	80	88	93	6400	7744	8649	7040	7440
5	85	82	86	7225	6724	7396	6970	7310
6	74	86	80	5476	7396	6400	6364	5920
7	78	90	80	6084	8100	6400	7020	6240
8	84	87	86	7056	7569	7396	7308	7224
9	74	77	74	5476	5929	5476	5698	5476
10	88	79	93	7744	6241	8649	6952	8184
11	83	79	84	6889	6241	7056	6557	6972
12	90	92	89	8100	8464	7921	8280	8010
13	80	84	75	6400	7056	5625	6720	6000
14	81	93	85	6561	8649	7225	7533	6885
15	107	93	99	11449	8649	9801	9951	10593
16	78	88	82	6084	7744	6724	6864	6396
17	84	87	82	7056	7569	6724	7308	6888
18	94	89	91	8836	7921	8281	8366	8554
19	83	83	84	6889	6889	7056	6889	6972
20	85	82	78	7225	6724	6084	6970	6630
21	82	78	87	6724	6084	7569	6396	7134
22	82	73	87	6724	5329	7569	5986	7134
23	76	79	80	5776	6241	6400	6004	6080
24	83	82	85	6889	6724	7225	6806	7055
25	77	87	76	5929	7569	5776	6699	5852
26	92	87	91	8464	7569	8281	8004	8372
27	91	89	83	8281	7921	6889	8099	7553
28	71	76	74	5041	5776	5476	5396	5254
29	82	86	87	6724	7396	7569	7052	7134
30	72	78	74	5184	6084	5476	5616	5328
31	86	92	92	7396	8464	8464	7912	7912
32	86	87	92	7396	7569	8464	7482	7912
33	92	82	92	8464	6724	8464	7544	8464
34	90	85	85	8100	7225	7225	7650	7650
35	85	78	82	7225	6084	6724	6630	6970
36	80	79	82	6400	6241	6724	6320	6560
37	74	78	81	5476	6084	6561	5772	5994
38	83	83	85	6889	6889	7225	6889	7055
39	90	88	82	8100	7744	6724	7920	7380

40	80	79	84	6400	6241	7056	6320	6720
41	83	85	83	6889	7225	6889	7055	6889
42	81	82	79	6561	6724	6241	6642	6399
43	81	82	79	6561	6724	6241	6642	6399
44	86	84	89	7396	7056	7921	7224	7654
45	87	83	88	7569	6889	7744	7221	7656
46	83	85	84	6889	7225	7056	7055	6972
47	68	89	81	4624	7921	6561	6052	5508
48	83	88	80	6889	7744	6400	7304	6640
49	81	88	89	6561	7744	7921	7128	7209
50	83	87	90	6889	7569	8100	7221	7470
51	91	88	86	8281	7744	7396	8008	7826
52	85	83	83	7225	6889	6889	7055	7055
53	76	84	83	5776	7056	6889	6384	6308
54	87	93	83	7569	8649	6889	8091	7221
55	82	91	91	6724	8281	8281	7462	7462
56	89	91	94	7921	8281	8836	8099	8366
57	72	86	87	5184	7396	7569	6192	6264
58	82	87	87	6724	7569	7569	7134	7134
59	81	88	90	6561	7744	8100	7128	7290
60	81	83	84	6561	6889	7056	6723	6804
61	81	89	85	6561	7921	7225	7209	6885
62	89	83	87	7921	6889	7569	7387	7743
63	85	82	86	7225	6724	7396	6970	7310
64	73	88	81	5329	7744	6561	6424	5913
65	89	91	87	7921	8281	7569	8099	7743
66	89	90	96	7921	8100	9216	8010	8544
67	93	88	86	8649	7744	7396	8184	7998
68	92	87	88	8464	7569	7744	8004	8096
69	83	84	80	6889	7056	6400	6972	6640
70	90	100	94	8100	10000	8836	9000	8460
71	89	80	86	7921	6400	7396	7120	7654
72	81	91	83	6561	8281	6889	7371	6723
73	74	81	84	5476	6561	7056	5994	6216
	6072	6225	6218	508240	532533	531934	518511	518974

m. Tabel Penolong untuk Menghitung Kesalahan Baku ($S_{y1.X}$)

No.	X	Y_1		$Y_1 -$	$(Y_1 -)^2$
1	74	88	83.134	4.866	23.67796
2	92	83	87.238	-4.238	17.96064
3	74	88	83.134	4.866	23.67796
4	80	88	84.502	3.498	12.236
5	85	82	85.642	-3.642	13.26416
6	74	86	83.134	2.866	8.213956
7	78	90	84.046	5.954	35.45012
8	84	87	85.414	1.586	2.515396
9	74	77	83.134	-6.134	37.62596
10	88	79	86.326	-7.326	53.67028
11	83	79	85.186	-6.186	38.2666
12	90	92	86.782	5.218	27.22752
13	80	84	84.502	-0.502	0.252004
14	81	93	84.73	8.27	68.3929
15	107	93	90.658	2.342	5.484964
16	78	88	84.046	3.954	15.63412
17	84	87	85.414	1.586	2.515396
18	94	89	87.694	1.306	1.705636
19	83	83	85.186	-2.186	4.778596
20	85	82	85.642	-3.642	13.26416
21	82	78	84.958	-6.958	48.41376
22	82	73	84.958	-11.958	142.9938
23	76	79	83.59	-4.59	21.0681
24	83	82	85.186	-3.186	10.1506
25	77	87	83.818	3.182	10.12512
26	92	87	87.238	-0.238	0.056644
27	91	89	87.01	1.99	3.9601
28	71	76	82.45	-6.45	41.6025
29	82	86	84.958	1.042	1.085764
30	72	78	82.678	-4.678	21.88368
31	86	92	85.87	6.13	37.5769
32	86	87	85.87	1.13	1.2769
33	92	82	87.238	-5.238	27.43664
34	90	85	86.782	-1.782	3.175524
35	85	78	85.642	-7.642	58.40016
36	80	79	84.502	-5.502	30.272
37	74	78	83.134	-5.134	26.35796
38	83	83	85.186	-2.186	4.778596
39	90	88	86.782	1.218	1.483524

40	80	79	84.502	-5.502	30.272
41	83	85	85.186	-0.186	0.034596
42	81	82	84.73	-2.73	7.4529
43	81	82	84.73	-2.73	7.4529
44	86	84	85.87	-1.87	3.4969
45	87	83	86.098	-3.098	9.597604
46	83	85	85.186	-0.186	0.034596
47	68	89	81.766	7.234	52.33076
48	83	88	85.186	2.814	7.918596
49	81	88	84.73	3.27	10.6929
50	83	87	85.186	1.814	3.290596
51	91	88	87.01	0.99	0.9801
52	85	83	85.642	-2.642	6.980164
53	76	84	83.59	0.41	0.1681
54	87	93	86.098	6.902	47.6376
55	82	91	84.958	6.042	36.50576
56	89	91	86.554	4.446	19.76692
57	72	86	82.678	3.322	11.03568
58	82	87	84.958	2.042	4.169764
59	81	88	84.73	3.27	10.6929
60	81	83	84.73	-1.73	2.9929
61	81	89	84.73	4.27	18.2329
62	89	83	86.554	-3.554	12.63092
63	85	82	85.642	-3.642	13.26416
64	73	88	82.906	5.094	25.94884
65	89	91	86.554	4.446	19.76692
66	89	90	86.554	3.446	11.87492
67	93	88	87.466	0.534	0.285156
68	92	87	87.238	-0.238	0.056644
69	83	84	85.186	-1.186	1.406596
70	90	100	86.782	13.218	174.7155
71	89	80	86.554	-6.554	42.95492
72	81	91	84.73	6.27	39.3129
73	74	81	83.134	-2.134	4.553956
	6072	6225	6221.542	3.458	11.95776

n. Tabel Penolong untuk Menghitung Kesalahan Baku ($S_{y2.x}$)

No.	X	Y_2		$Y_2 -$	$(Y_2 -)^2$
1	74	80	79.993	0.007	0.000049
2	92	103	90.001	12.999	168.974
3	74	80	79.993	0.007	0.000049
4	80	93	83.329	9.671	93.52824
5	85	86	86.109	-0.109	0.011881
6	74	80	79.993	0.007	0.000049
7	78	80	82.217	-2.217	4.915089
8	84	86	85.553	0.447	0.199809
9	74	74	79.993	-5.993	35.91605
10	88	93	87.777	5.223	27.27973
11	83	84	84.997	-0.997	0.994009
12	90	89	88.889	0.111	0.012321
13	80	75	83.329	-8.329	69.37224
14	81	85	83.885	1.115	1.243225
15	107	99	98.341	0.659	0.434281
16	78	82	82.217	-0.217	0.047089
17	84	82	85.553	-3.553	12.62381
18	94	91	91.113	-0.113	0.012769
19	83	84	84.997	-0.997	0.994009
20	85	78	86.109	-8.109	65.75588
21	82	87	84.441	2.559	6.548481
22	82	87	84.441	2.559	6.548481
23	76	80	81.105	-1.105	1.221025
24	83	85	84.997	0.003	0.000009
25	77	76	81.661	-5.661	32.04692
26	92	91	90.001	0.999	0.998001
27	91	83	89.445	-6.445	41.53802
28	71	74	78.325	-4.325	18.70563
29	82	87	84.441	2.559	6.548481
30	72	74	78.881	-4.881	23.82416
31	86	92	86.665	5.335	28.46222
32	86	92	86.665	5.335	28.46222
33	92	92	90.001	1.999	3.996001
34	90	85	88.889	-3.889	15.12432
35	85	82	86.109	-4.109	16.88388
36	80	82	83.329	-1.329	1.766241
37	74	81	79.993	1.007	1.014049
38	83	85	84.997	0.003	0.000009
39	90	82	88.889	-6.889	47.45832

40	80	84	83.329	0.671	0.450241
41	83	83	84.997	-1.997	3.988009
42	81	79	83.885	-4.885	23.86323
43	81	79	83.885	-4.885	23.86323
44	86	89	86.665	2.335	5.452225
45	87	88	87.221	0.779	0.606841
46	83	84	84.997	-0.997	0.994009
47	68	81	76.657	4.343	18.86165
48	83	80	84.997	-4.997	24.97001
49	81	89	83.885	5.115	26.16322
50	83	90	84.997	5.003	25.03001
51	91	86	89.445	-3.445	11.86803
52	85	83	86.109	-3.109	9.665881
53	76	83	81.105	1.895	3.591025
54	87	83	87.221	-4.221	17.81684
55	82	91	84.441	6.559	43.02048
56	89	94	88.333	5.667	32.11489
57	72	87	78.881	8.119	65.91816
58	82	87	84.441	2.559	6.548481
59	81	90	83.885	6.115	37.39322
60	81	84	83.885	0.115	0.013225
61	81	85	83.885	1.115	1.243225
62	89	87	88.333	-1.333	1.776889
63	85	86	86.109	-0.109	0.011881
64	73	81	79.437	1.563	2.442969
65	89	87	88.333	-1.333	1.776889
66	89	96	88.333	7.667	58.78289
67	93	86	90.557	-4.557	20.76625
68	92	88	90.001	-2.001	4.004001
69	83	80	84.997	-4.997	24.97001
70	90	94	88.889	5.111	26.12232
71	89	86	88.333	-2.333	5.442889
72	81	83	83.885	-0.885	0.783225
73	74	84	79.993	4.007	16.05605
	6072	6218	6212.009	5.991	1309.833

DOKUMENTASI

- a. Kegiatan pengisian angket pada angkatan 2012
- b. Kegiatan pengisian angket pada angkatan 2013
- c. Kegiatan pengisian angket pada angkatan 2014
- d. Kedisiplinan mahasiswa jurusan Pendidikan Fisika pada saat mengikuti perkuliahan

a. Kegiatan pengisian angket pada angkatan 2012



b. Kegiatan pengisian angket pada angkatan 2013



c. Kegiatan pengisian angket pada angkatan 2014



d. Kedisiplinan mahasiswa jurusan Pendidikan Fisika pada saat mengikuti perkuliahan

