

**PENGARUH PERILAKU INDIVIDU DAN BUDAYA ORGANISASI TERHADAP
KINERJA KARYAWAN PADA PT. BANK SULSELBAR
CABANG MAKASSAR**



Skripsi

Diajukan Untuk Memenuhi Salah Satu Syarat Memperoleh Gelar
Sarjana Ekonomi (SE) Pada Jurusan Manajemen Ekonomi
Fakultas Ekonomi & Bisnis Islam
Universitas Islam Negeri Alauddin Makassar

Oleh:

RISMAN PALANCARIA
10600110058

**FAKULTAS EKONOMI DAN BISNIS ISLAM
UNIVERSITAS ISLAM NEGERI (UIN) ALAUDDIN
MAKASSAR
2014**

PERNYATAAN KEASLIAN SKRIPSI

Dengan penuh kesadaran, penyusun yang bertanda tangan di bawah ini, menyatakan bahwa skripsi ini benar adalah hasil karya penyusun sendiri. Jika di kemudian hari terbukti bahwa ia merupakan duplikasi, tiruan, plagiasi, atau dibuatkan oleh orang lain, sebagian dan seluruhnya, maka skripsi dan gelar yang diperoleh karenanya, batal demi hukum.

Samata, 18 Desember 2014

Penyusun

Risman Palancaria
NIM : 10600110058

PENGESAHAN SKRIPSI

Skripsi yang berjudul **“Pengaruh Perilaku Individu Dan Budaya Organisasi Terhadap Kinerja Karyawan Pada PT. Bank Sulselbar Makassar,”** yang disusun oleh **Risman Palancaria**, NIM: **10600110058**, mahasiswa jurusan Manajemen Fakultas Ekonomi dan Bisnis Islam UIN Alauddin Makassar, telah diuji dan dipertahankan dalam sidang *munaqasyah* yang diselenggarakan hari Selasa, 2 Desember 2014 M, dinyatakan telah dapat menerima sebagai salah satu syarat untuk memperoleh Gelar Sarjana Ekonomi, Jurusan Manajemen Ekonomi, dengan beberapa perbaikan.

Samata, 18 Desember 2014

25 Shafar 1436 H

DEWAN PENGUJI :

Ketua	: Prof. Dr. H. Ambo Asse.,M.Ag	(.....)
Sekretaris	: Dr. H. Muslimin Kara., M.Ag	(.....)
Penguji I	: Eka Suhartini, SE., MM	(.....)
Penguji II	: Dr. Awaluddin, SE., M.Si	(.....)
Pembimbing I	: Dr. Amiruddin K., M.EI	(.....)
Pembimbing II	: Jamaluddin M., SE., M.Si	(.....)

Diketahui oleh :

Dekan Fakultas Ekonomi dan Bisnis Islam
UIN Alauddin Makassar

Prof. Dr. H. Ambo Asse, M.Ag
NIP. 19581022 198703 1 002

KATA PENGANTAR



Assalamu 'alaikum Wr Wb

Alhamdulillah puji syukur penulis panjatkan kehadirat Allah SWT atas limpahan rahmat dan hidayah-Nya, sehingga penulis dapat melaksanakan penelitian dan menyusun skripsi ini dengan baik. Tidak lupa salam dan sholawat tetap tercurah kepada Rasulullah sebagai penyempurna akhlak umat manusia dan pembawa kabar bahagia bagi orang-orang yang beriman.

Skripsi ini penulis susun untuk memenuhi salah satu persyaratan akademik guna menyelesaikan studi pada Program Studi Jurusan Manajemen Fakultas Ekonomi dan Bisnis Islam Universitas Islam Negeri Alauddin Makassar. Adapun judul penulisan skripsi ini adalah; “Pengaruh Perilaku Individu Dan Budaya Organisasi Terhadap Kinerja Karyawan Pada PT. Bank Sulselbar Makassar”

Dalam penyusunan penulisan skripsi ini penulis mendapatkan banyak bimbingan, dorongan dan bantuan dari berbagai pihak, sehingga skripsi ini dapat terselesaikan. Untuk itu penulis menghaturkan banyak terima kasih yang sebesar-besarnya, khususnya kepada kedua Orang Tua penulis, Ayahanda Palancaria dan ibunda tercinta Hasnawati serta seluruh keluarga besar untuk segala pengertian juga dukungan morilnya yang merupakan sumber kekuatan terbesar penulis dalam

menyelesaikan skripsi ini. Dan juga perkenankan penulis menghaturkan banyak terima kasih kepada:

1. Bapak Prof. Dr. H. A. Qadir Gassing HT, M.S selaku Rektor Universitas Islam Negeri Alauddin Makassar
2. Bapak Prof. Dr. H. Ambo Asse., M.Ag selaku Dekan Fakultas Ekonomi dan Bisnis Islam Universitas Islam Negeri Alauddin Makassar
3. Bapak Dr. Awaluddin, S.E.,M.Si, selaku ketua Jurusan Manajemen
4. Ibu Rika Dwi Parmitasari, SE., M. Com. Selaku sekertaris jurusan Manajemen
5. Bapak Dr. Amiruddin K., M.EI, selaku pembimbing utama atas kesediaannya memberikan bimbingan, mengoreksi dan masukan yang membangun dalam proses penyelesaian skripsi ini.
6. Bapak Jamaluddin M., SE., M.Si, selaku pembimbing II yang telah memberi arahan dan koreksi dalam penyusunan skripsi ini dan membimbing penulis sampai taraf penyelesaian.
7. Segenap dosen dan Staf Fakultas Ekonomi dan Bisnis Islam Universitas Islam Negeri (UIN) Alauddin Makassar.
8. Badan Kesatuan Penanaman Modal Daerah (BKPM) Provinsi Sulawesi Selatan.
9. Direktur dan segenap Staf / Karyawan PT. Bank Sulselbar Makassar.
10. Seluruh teman-teman di Manajemen Ekonomi Angkatan 2010 khususnya kelompok 3,4 yang tidak dapat saya sebutkan satu persatu.

Penulis menyadari bahwa dalam penyusunan tugas akhir ini masihlah jauh dari unsur kesempurnaan, masih banyak terdapat kekeliruan dan kekurangan yang disebabkan oleh keterbatasan ilmu maupun minimnya pengalaman yang penulis miliki. Oleh karena itu, dengan segala kerendahan hati, penulis mengharapkan kritik dan saran yang bersifat membangun guna kesempurnaan tugas akhir ini.

Semoga segala bentuk bantuan yang penulis terima dari berbagai pihak dibalas oleh Allah SWT. Dan semoga tugas akhir ini dinilai ibadah di sisi-Nya dan bermanfaat bagi siapa saja yang membutuhkannya, khususnya pada lingkungan program studi Manajemen Fakultas Ekonomi dan Bisnis Islam Universitas Islam Negeri Alauddin Makassar. Akhirnya semoga segenap aktivitas yang kita lakukan mendapat bimbingan dan ridho dari-Nya. Allahumma amin.

Wassalamu ‘alaikum Wr Wb

Samata, 18 Desember 2014
Penulis

RISMAN PALANCARIA

DAFTAR ISI

HALAMAN JUDUL	i
HALAMAN PERNYATAAN KEASLIAN SKRIPSI	ii
HALAMAN PENGESAHAN SKRIPSI	iii
KATA PENGANTAR	iv
DAFTAR ISI	vii
DAFTAR TABEL	x
DAFTAR GAMBAR	xi
ABSTRAK	xii
BAB I PENDAHULUAN	1-10
A. Latar Belakang	1
B. Rumusan Masalah	6
C. Hipotesis	6
D. Defenisi Operasional Dan Ruang Lingkup Penelitian	7
E. Kajian Pustaka	8
F. Tujuan dan Kegunaan Penelitian	9
BAB II TINJAUAN TEORETIS	11-40
A. Manajemen	11
1. Pengertian Manajemen	11
2. Unsur-Unsur Manajemen	11
3. Fungsi-fungsi Manajemen	13
B. Manajemen Sumber Daya Manusia	13
1. Pengertian Manajemen Sumber Daya Manusia	13
2. Fungsi-fungsi Manajemen Sumber Daya Manusia	14
C. Budaya Organisasi	16
1. Defenisi Budaya Organisasi	16
2. Fungsi Budaya Organisasi	21
3. Ciri-Ciri Budaya Organisasi	21
4. Karakteristik Budaya Organisasi	22
D. Perilaku Individu	25
1. Pengertian Perilaku Individu	25
2. Perilaku Individu Dalam Organisasi	26
3. Karakteristik Perilaku Individu	28

E. Kinerja	30
1. Pengertian Kinerja	30
2. Kinerja Karyawan	32
3. Penilaian Kinerja	35
4. Karakteristik Kinerja Karyawan	39
F. Kerangka Pikir	40
BAB III METODE PENELITIAN	41-49
A. Jenis dan Lokasi Penelitian	41
B. Pendekatan Penelitian	41
C. Populasi dan Sampel	42
D. Metode Pengumpulan Data	42
E. Instrument Penelitian	44
F. Validasi dan Reliabilitas Instrumen	47
G. Teknik Pengolahan Dan Analisis Data	48
BAB IV HASIL PENELITIAN DAN PEMBAHASAN	50-82
A. Gambaran Umum Perusahaan	50
B. Deskripsi Karakteristik Responden	65
C. Deskripsi Variabel Penelitian	67
D. Hasil Penelitian	73
E. Pengujian Hipotesis	79
BAB V PENUTUP	83-84
A. Kesimpulan	83
B. Saran	84
DAFTAR PUSTAKA	85-86
LAMPIRAN	
DAFTAR RIWAYAT HIDUP	

DAFTAR TABEL

No.	Teks	Hal.
3.1	Instrumen Penelitian	45
4.1	Jenis Kelamin Responden	65
4.2	Usia Responden	66
4.3	Pendidikan Responden	67
4.4	Frekuensi Item Variabel Perilaku Individu	69
4.5	Frekuensi Item Variabel Budaya Organisasi.....	71
4.6	Frekuensi Item Variabel Kinerja Karyawan.....	73
4.7	Uji Validitas Variabel Perilaku Individu	74
4.8	Uji Validitas Variabel Budaya Organisasi	75
4.9	Uji Validitas Variabel Kinerja Karyawan	75
4.10	Uji Reliabilitas	76
4.11	Aalisis Regresi Linear Berganda	77
4.12	Koefisien Determinasi	78
4.13	Uji Simultan (Uji F)	79

DAFTAR GAMBAR

No.	Teks	Hal.
2.1	Kerangka Pikir	40
4.1	Struktur Organisasi PT. Bank Sulselbar Makassar	53

ABSTRAK

Nama : Risman Palancaria
NIM : 10600110058
Judul Skripsi : **Pengaruh Perilaku Individu Dan Budaya Orgaisasi Terhadap Kinerja Karyawan PT. Bank Sulselbar Makassar.**

Pokok masalah pada penelitian ini adalah penerapan kinerja karyawan yang ada pada PT. Bank Sulselbar Makassar masih kurang memadai. Tujuan dari penelitian ini adalah untuk mengetahui bagaimana perilaku karyawan dan pentingnya peranan budaya yang ada terhadap hasil dari kinerja karyawan, pada PT Bank Sulselbar. Sehingga dibagi kedalam beberapa submasalah, yaitu: 1). Apakah perilaku individu dan budaya organisasi berpengaruh terhadap kinerja karyawan pada Bank Sulselbar, dan 2). Variable manakah yang paling berpengaruh terhadap kinerja karyawan pada Bank Sulselbar.

Jenis penelitian ini tergolong kuantitatif dengan pendekatan penelitian *asosiatif* yang bertujuan untuk menguji hubungan dua Variabel atau lebih. Metode pengumpulan data yang digunakan adalah Kuesioner, dokumentasi, penelusuran referensi, dan dibantu dengan Observasi untuk mencari fakta aktual. Dan Metode analisis yang digunakan pada penulisan ini yaitu analisis regresi berganda yang digunakan untuk menerangkan beberapa variabel bebas (X) terhadap variabel terikat (Y).

Hasil penelitian ini menunjukkan bahwa Perilaku Individu berpengaruh positif dan signifikan terhadap Kinerja Karyawan dan Budaya Organisasi juga berpengaruh Positif dan Signifikan terhadap Kinerja karyawan. Serta Perilaku Individu Dan Budaya Organisasi berpengaruh secara bersama-sama terhadap Kinerja Karayawan. Serta Variabel yang paling berpengaruh terhadap kinerja karyawan adalah variabel Budaya Organisasi.

Kata kunci: *Perilaku Individu, Budaya Organisasi, Kinerja Karyawan*

BAB I

PENDAHULUAN

A. Latar Belakang

Lahirnya konsep manajemen ditengah gejolak masyarakat sebagai konsekuensi akibat tidak seimbangnya pengembangan teknis dengan kemampuan sosial.¹Ungkapan diatas menyimpulkan bahwa konsep manajemen muncul dikarenakan manajemen merupakan suatu hal yang sangat dibutuhkan oleh masyarakat untuk menyeimbangkan pengembangan teknis dengan kemampuan sosial.

Di era globalisasi ini sejalan dengan ilmu pengetahuan dan teknologi suatu perusahaan tidak dapat menghindari yang namanya persaingan. Perusahaan merupakan sebuah organisasi yang bergerak dalam bidang bisnis, baik jasa maupun barang, dimana organisasi itu berorientasi pada keuntungan yang diperoleh. Semakin berkembang suatu organisasi maka keuntungan yang diperoleh semakin besar. Sehingga peran Sumber Daya Manusia dalam sebuah organisasi sangat penting.

Manajemen Sumber Daya Manusia merupakan sistem formal dalam organisasi untuk memastikan penggunaan bakat manusia secara efektif dan efisien guna mencapai tujuan organisasi. Pengelolaan Sumber Daya Manusia akan menentukan kesuksesan suatu organisasi dimasa mendatang . Pengelolaan Sumber Daya Manusia sendiri merupakan tugas bagian terpenting dalam Manajemen

¹Siswanto, *PengantarManajemen*, (Jakarta, PT. BumiAksara, 2005) hal. 1

Organisasi karena apabila Sumber Daya Manusia tidak dikelola dengan baik maka efektifitas dalam pencapaian tujuan organisasi tidak efektif.

Kompleksitas pengelolaan Sumber Daya Manusia sangat dipengaruhi oleh banyak faktor, seperti faktor lingkungan, perubahan teknologi yang cepat, kompetensi internasional dan perekonomian yang tidak menentu yang merupakan faktor internal sesuai dengan perkembangan dan kemajuan yang berlangsung sekarang ini.

Manajemen Sumber Daya Manusia (MSDM) berhubungan dengan sistem rancangan formal dalam suatu organisasi. Bahwa “*sumber daya manusia harus di definisikan bukan dengan apa yang sumber daya manusia lakukan, tetapi apa yang sumber daya manusia hasilkan*”. Berbicara tentang Hasil dari sumber daya manusia, berarti berbicara tentang kinerja karyawan, dan kinerja karyawan sangat dipengaruhi oleh beberapa permasalahan, salah satu permasalahan yang mempengaruhi sumber daya manusia dalam menghasilkan sesuatu adalah budaya organisasi dan perilaku individu.

Salah satu pendukung bahwa budaya organisasi berpengaruh terhadap kinerja karyawan tercantum dalam Al-Quran surah Al-Mu'minin ayat 3 dan 8 yang digambarkan dengan jelas bahwa sifat-sifat kaum mukmin yang produktif dalam berkarya dan berbudaya kerja, sebagai berikut:

Dalam Q.S Al-Mu'minun : 3

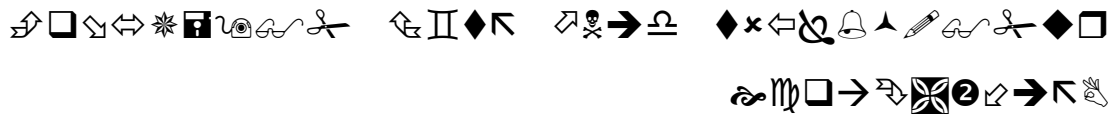

Terjemahnya:

Dan orang-orang yang menjauhkan diri dari (perbuatan dan perkataan) yang tiada berguna.²

Dalam Q.S Al-Mu'minun: 8



Terjemahnya:

Dan orang-orang yang memelihara amanat-amanat (yang dipikulnya) dan janjinya.³

Pengertian ayat diatas jelas bahwa orang yang mukmin, digambarkan senantiasa mengisi waktu hidupnya secara produktif, kapanpun dan dimanapun mereka berada. Demikian halnya ketika di lingkungan organisasi maka mereka diperintahkan untuk selalu berfikir dan beraktivitas secara produktif. Dengan cara demikian maka akan menjamin suatu target kerja dan kinerja (produktivitas) akan dijamin mencapai tujuan. Dengan cara berfikir demikian maka SDM yang bersikap malas, acuh, cuek, atau tidak mematuhi aturan atau budaya yang berlaku dalam suatu organisasi, dalam Islam justru dinilai kontraproduktif dan menciptakan organisasi dan perusahaan yang tidak berbudaya.

²Departemen Agama RI, *Mushaf Fatimah – Al-Qur'an dan Terjemahnya*, (Jakarta: PT. Insan Media Pustaka, 2013), h.342

³Departemen Agama RI, *Mushaf Fatimah – Al-Qur'an dan Terjemahnya*, h.342

Bank Sulselbar merupakan salah satu bank milik pemerintah yang berhasil menjalankan kegiatan bisnisnya. Keberhasilan Bank Sulselbar dalam menjalankan kegiatan bisnisnya dari tahun 2011 tidak lepas dari dukungan sumber daya manusianya yang menjunjung tinggi nilai-nilai budaya, hal itu tercermin dari nilai-nilai prioritas prima yang dipegang teguh seluruh karyawan yaitu, Professional, Inovasi, Kerjasama dan Integritas untuk menghasilkan kinerja yang cepat, tepat, dan akurat agar tujuan atau sasaran perusahaan dapat tercapai.

Budaya organisasi sangat erat kaitannya dengan perilaku kerja seorang pegawai. Karena bagaimanapun, budaya yang dianut oleh suatu organisasi menjadi sebuah mazhab bagi pegawai dalam melaksanakan tugasnya dikantor.

Pegawai/karyawan yang notabeneanya adalah motor organisasi, telah menjadi pelaku utama dalam pencapaian tujuan suatu organisasi, karena setiap organisasi atau perusahaan tentu berupaya untuk mencapai tujuan yang telah ditetapkan. Untuk itu, menciptakan budaya organisasi dan perilaku kerja yang target *oriented* menjadi sebuah kewajiban untuk meningkatkan kinerja seorang pegawai.⁴

Budaya organisasi pada PT. Bank Sulselbar Makassar mempunyai tujuan untuk menciptakan nilai-nilai yang saling menghormati, saling percaya, bertanggung jawab, berlaku jujur serta menumbuhkan kreativitas dan inovasi karyawan demi kenyamanan dalam kantor menuju kinerja yang baik bagi setiap karyawan. Berdasarkan pengamatan penulis pada tanggal 22 juli sampai 22 agustus 2014 pada

⁴ Adnan Hasan, *Pengaruh Budaya Organisasi Dan Prilaku Kerja Terhadap Kinerja Pegawai Pada Kantor Dinas Perhubungan Kota Makassar*, (2011), h.4

Bank Sulselbar Makassar masih terlihat rendahnya kinerja karyawan. Indikasi penerapan kinerja karyawan yang masih kurang kuat diantaranya terlihat dari berbagai fenomena dilapangan diantaranya:

1. Masih kurangnya inisiatif kerja karyawan dalam melaksanakan tugas.
2. Rendahnya komitmen karyawan dalam melaksanakan tugasnya
3. Masih terlihat adanya pegawai yang tidak menaati aturan disiplin kerja yang telah ditetapkan, misalnya terlambat masuk kerja dan pulang lebih awal dari waktu yang ditentukan, tidak berada ditempat kerja pada saat jam kerja.
4. Masih terlihat perilaku dimana beberapa karyawan cenderung melaksanakan tugas secara statis dan hampir tidak mengalami perubahan dari waktu ke waktu karena mereka menganggap pekerjaan yang diemban hanyalah tugas rutin.
5. Sejumlah karyawan masih sering mengobrol dengan karyawan lainnya pada saat jam kerja.

Hal ini sejalan dengan dengan teori yang dikemukakan oleh Sutrisno bahwa budaya organisasi yang tercermin dari bagaimana pegawai melakukan segala sesuatu yang berhubungan dengan suatu pekerjaan⁵.

Bank Sulselbar merupakan salah satu perusahaan yang besar, yang memiliki karyawan sejak tahun 2011 sebanyak 1037 orang dan tentunya memiliki budaya atau nilai-nilai yang dijunjung tinggi oleh seluruh karyawan seperti yang dikemukakan sebelumnya, sehingga kinerja dari karyawan menjadi salah satu kunci dari keberhasilan perusahaan.

⁵ Edy Sutrisno, *Budaya Organisasi* (Jakarta: Kencana Prenada Media Group, 2010), h 788

Berdasarkan uraian diatas maka penulis tertarik untuk mengetahui secara jelas tentang ”*Pengaruh Perilaku Individu Dan Budaya Organisasi Terhadap Kinerja Karyawan*”. Penulis melihat masalah ini penting dalam pengembangan sumber daya manusia dalam suatu organisasi, dan Penulis melihat perusahaan ini memiliki masalah yang bersangkutan dengan masalah yang penulis angkat, sehingga penulis memilih perusahaan tersebut menjadi lokasi untuk penelitian penulis. dengan penelitian ini penulis berharap penelitian ini mampu memberikan bahan pertimbangan terhadap manager dalam menghadapi masalah-masalah untuk mengembangkan sumber daya manusianya.

B. Rumusan Masalah

Dalam penulisan ini, penulis merumuskan masalah secara jelas untuk mendapatkan hasil yang baik, berdasarkan latar belakang masalah yang diuraikan diatas, maka penulis merumuskan masalah sebagai berikut:

1. Apakah perilaku individu dan budaya organisasi berpengaruh terhadap kinerja karyawan Bank Sulselbar?
2. Variabel manakah yang paling berpengaruh terhadap kinerja karyawan Bank Sulselbar?

C. Hipotesis

Sesuai dengan masalah yang diuraikan sebelumnya, maka dapat diduga hipotesis adalah sebagai berikut:

H₁ : Perilaku Individu dan Budaya organisasi berpengaruh terhadap kinerja karyawan Bank Sulselbar

H₂ :Variabel budaya organisasi yang paling berpengaruh terhadap kinerja karyawan Bank Sulselbar

D. Defenisi Operasional dan Ruang Lingkup Penelitian

1. Defenisi Operasional

a. Variabel Independen

Variabel indenpenden (variabel bebas) merupakan variabel yang mempengaruhi atau yang menjadi sebab perubahan atau timbulnya variabel dependen (terikat).⁶ Adapun variable independen (X) dalam penelitian ini adalah, Perilaku Individu (X₁) dan Budaya Organisasi (X₂). Perilaku Individu merupakan tingkahlaku oleh anggota-anggota organisasi atau karyawan bank sulselbar cabang Makassar. Budaya organisasi merupakan suatu bentuk acuan interaksi para anggota organisasi atau karyawan bank sulselbar.

b. Variable Dependen

Variabel dependen adalah variabel yang dipengaruhi atau yang menjadi akibat karena adanya variabel bebas.⁷ Variabel dependen (Y) dalam penelitian ini adalah kinerja karyawan. Kinerja karyawan merupakan segala sesuatu hal yang dihasilkan setiap karyawan bank Sulselbar dalam mencapai tujuan perusahaan.

⁶Sugiyono, *Metode Penelitian Kuantitatif, Kualitatif dan R & D* (Cet. 6, Bandung : Alfabeta, 2009), h. 39

⁷Sugiyono, *Metode Penelitian Kuantitatif, Kualitatif dan R & D*, h.39

2. Ruang Lingkup Penelitian

Adapun Ruang lingkup penelitian ini adalah seluruh karyawan pada PT.

Bank Sulselbar Cabang Makassar.

E. Kajian Pustaka

Beberapa penelitian terdahulu yang terkait:

1. Penelitian yang dilakukan oleh Nani Winarni Rusdi tahun 2011 dengan judul “Pengaruh budaya organisasi terhadap kepuasan kerja pada PDAM kota Makassar” dengan menggunakan analisis regresi linier berganda menemukan bahwa budaya organisasi mengarah kepada dua orientasi, orientasi yang pertama yaitu orientasi ke orang dan yang kedua orientasi ke team dan masing-masing berpengaruh terhadap kepuasan kerja yang secara otomatis memberikan dampak kepada kinerja karyawan.

Adapun hasil dari penelitian ini adalah Pengaruh orientasi keorang terhadap kepuasan kerja, diterima, hal tersebut ditunjukkan dengan tingkat signifikan pada koefisien regresi dimana tingkat signifikan variable orientasi keorang adalah 0,179 sementara syarat untuk signifikan adalah tingkat signifikan lebih kecil dari 0,05.

Dan kesimpulan yang diberikan atas hipotesis 2 adalah pengaruh variable orientasi ke team terhadap variable kepuasan kerja, diterima. Hal tersebut ditunjukkan dengan tingkat signifikan variable orientasi keorang adalah 0,000 sementara syarat untuk signifikan adalah tingkat signifikan lebih kecil dari 0,05. Sehingga dapat diambil kesimpulan bahwa variable orientasi ke team memiliki

pengaruh yang signifikan terhadap kepuasan kerja dan secara otomatis akan berdampak pada kinerja karyawan.⁸

2. Penelitian yang dilakukan oleh Adnan Hasan tahun 2011 dengan judul “Pengaruh budaya organisasi dan perilaku kerja terhadap kinerja pegawai pada kantor dinas perhubungan kota Makassar”, dan dengan menggunakan analisis linier berganda, menemukan bahwa budaya organisasi dan perilaku kerja berpengaruh secara signifikan terhadap kinerja pegawai kantor dinas perhubungan kota Makassar.⁹

F. Tujuan Dan Kegunaan Penelitian

1. Tujuan Penelitian

Setiap penulisan yang dilakukan tentu mempunyai sasaran yang hendak dicapai atau apa yang menjadi tujuan penulis tentunya jelas diketahui sebelumnya. Suatu riset khusus dalam ilmu pengetahuan empiris pada umumnya bertujuan untuk menemukan, mengembangkan dan menguji kebenaran suatu ilmu pengetahuan itu sendiri.

Adapun yang menjadi tujuan dari penulisan ini adalah:

1. Untuk mengetahui Bagaimana pengaruh perilaku individu dan budaya organisasi terhadap kinerja karyawan Bank Sulselbar
2. Untuk mengetahui variabel yang paling berpengaruh terhadap kinerja karyawan Bank Sulselbar.

⁸ Nani Winarni Rusdi, *Pengaruh Budaya Organisasi Terhadap Kepuasan Kerja pada PDAM kota Makassar*, (2011), h. 67

⁹ Adnan Hasan, *Pengaruh Budaya Organisasi Dan Prilaku Kerja Terhadap Kinerja Pegawai Pada Kantor Dinas Perhubungan Kota Makassar*, (2011), h.7

2. Kegunaan Penelitian

Adapun kegunaan dari penelitian ini adalah:

Dengan adanya penelitian ini, penulis berharap bisa menerapkan ilmu pengetahuan yang diperoleh di bangku kuliah untuk menyelesaikan masalah-masalah yang ada dalam suatu organisasi sehingga ilmu yang dikuasai tidak hanya bersifat teoritis belaka.

Bagi kalangan akademik, diharapkan penyusunan skripsi ini nantinya dapat dijadikan sebagai bahan studi perbandingan (yang berhubungan dengan manajemen sumber daya manusia) serta sebagai bahan pertimbangan untuk penelitian dan pengembangan lebih lanjut.

Bagi kalangan umum, diharapkan penelitian ini nantinya dapat berguna bagi para pembacanya dan dapat dipertimbangkan pengembangannya.

BAB II

TINJAUAN TEORETIS

A. Manajemen

1. Pengertian manajemen

Istilah manajemen berasal dari kata kerja *to manage* berarti *control*. Dalam bahasa Indonesia dapat diartikan mengendalikan, menangani, atau mengelola. Manajemen dipandang sebagai suatu ilmu dan seni, manajemen sebagai ilmu artinya manajemen memenuhi kriteria ilmu dan metode keilmuan yang menekankan kepada konsep-konsep, teori, prinsip, dan teknik pengelolaan.

Manajemen sebagai seni artinya kemampuan pengelolaan sesuatu itu merupakan seni menciptakan (kreatif). Hal ini merupakan keterampilan dari seseorang. Dengan kata lain, penerapan ilmu manajemen bersifat seni. Oleh karena itu, manajemen adalah sesuatu yang sangat penting karena ia berkenaan dan berhubungan erat dengan perwujudan atau pencapaian tujuan.

George R. Terry dalam Yayat M. Herujito, menyatakan, manajemen adalah suatu proses yang berbeda, terdiri dari *planning, organizing, actuating, dan controlling* yang dilakukan untuk mencapai tujuan yang ditentukan dengan menggunakan manusia dan sumber daya lainnya.¹

2. Unsur-unsur Manajemen

Menurut Harrington Emerson manajemen mempunyai lima unsur (5M), yaitu:

¹ Yayat M. Herujito, *Dasar-dasar Manajemen* (Jakarta: Grasindo, 2001), h. 1-2

- a. *Men*
- b. *Money*
- c. *Materials*
- d. *Machines, and*
- e. *Methods*

Peterson O.F., *Member of Indiana university* memasukkan unsur mesin kedalam material dan metode diberi istilah *the use* sehingga katanya “*Manajemen is the use of man, money, and materials to achieve a common goal*”. Sedangkan George R. Terry dalam bukunya *Principle of Management* mengatakan, ada enam sumber daya pokok dari manajemen, yaitu:

- a. *Men and Women*
- b. *Materials*
- c. *Machines*
- d. *Methods*
- e. *Money*
- f. *Markets*

Sistematika dari beberapa pandangan para ahli, jelas menunjukkan, manusia merupakan unsur manajemen yang pokok. Manusia tidak bisa disamakan dengan benda, ia mempunyai peranan pikiran harapan serta gagasan. Oleh karena

itu manusia perlu senantiasa diperhatikan untuk dikembangkan kearah yang positif sesuai dengan martabat dan kepribadiannya.²

3. Fungsi-fungsi Manajemen

Fungsi dalam hal ini adalah sejumlah kegiatan yang meliputi berbagai jenis pekerjaan yang dapat digolongkan dalam satu kelompok sehingga membentuk suatu kesatuan administrative. Sebagaimana dikatakan oleh Louis A. Allen didalam bukunya “The Profesional of Management” manajemen adalah suatu jenis pekerjaan khusus yang menghendaki usaha mental dan fisik yang diperlukan, untuk memimpin, merencana, menyusun, dan mengawasi. Setiap manajer atau pimpinan harus menjalankan keempat fungsi tersebut didalam organisasi sehingga hasilnya merupakan suatu keseluruhan yang sistematis.³

B. Manajemen Sumber Daya Manusia

1. Pengertian Manajemen Sumber Daya Manusia

Untuk mendefenisikan manajemen sumber daya manusia, perlu pemahaman pada dua fungsi, antara lain, fungsi-fungsi manajerial (*managerial functions*) dan operasional (*operational functions*). Perlu diingat kembali, fungsi manajemen adalah perencanaan (*planning*), pengorganisasian (*organizing*), penyusunan staf (*staffing*), penggerakan (*actuating*), dan pengawasan

² Yayat M. Herujito, *Dasar-dasar Manajemen*, h. 6-7

³Yayat M. Herujito, *Dasar-dasar Manajemen* (Jakarta: Grasindo, 2001), h. 17

(*controlling*). Fungsi-fungsi manajemen tersebut adalah tugas bagi setiap manajer pada berbagai bidang dan tingkatan dalam organisasi.⁴

Manajemen sumber daya manusia dapat didefinisikan sebagai suatu proses perencanaan, pengorganisasian, penyusunan staf, penggerakan, dan pengawasan, terhadap pengadaan, pengembangan, pemberian kompensasi, pengintegrasian, pemeliharaan, dan pemisahan tenaga kerja untuk mencapai tujuan organisasi. Orang yang melaksanakan aktifitas tersebut adalah manajer sumber daya manusia, yang memperoleh kewenangan dari manajer umum untuk mengelola manusia dalam suatu organisasi.⁵

2. Fungsi-fungsi Manajemen Sumber Daya Manusia

Fungsi operasional manajemen sumber daya manusia adalah pengadaan SDM, pengembangan SDM, pemberian kompensasi, pengintegrasian, dan pemeliharaan SDM⁶

a. Pengadaan Sumber Daya Manusia

Fungsi ini merupakan aktifitas manajemen sumber daya manusia untuk memperoleh tenaga kerja sesuai dengan kebutuhan (jumlah dan mutu) untuk mencapai tujuan organisasi.

⁴Wilson Bangun, *Manajemen Sumber Daya Manusia*, (Jakarta,Erlangga,2012) hal. 5

⁵Wilson Bangun, *Manajemen Sumber Daya Manusia*, hal. 6

⁶Wilson Bangun, *Manajemen Sumber Daya Manusia*, hal. 7-11

b. Pengembangan Sumber Daya Manusia

(*Human Resource Development*) ini merupakan proses peningkatan pengetahuan dan keterampilan melalui pendidikan dan latihan. Pada tahap ini terdapat dua kegiatan penting sebagai dasar untuk mengembangkan para anggota organisasi, antara lain pendidikan dan pelatihan yang diberikan kepada karyawan.

c. Pemberian Kompensasi

Kompensasi merupakan imbalan yang dibayarkan kepada karyawan atas jasa-jasa yang telah mereka sumbangkan kepada perusahaan. Sistem kompensasi yang baik berarti memberikan penghargaan-penghargaan yang layak dan adil sebagaimana kontribusi karyawan atas pekerjaannya.

d. Pengintegrasian.

Pengintegrasian merupakan salah satu hal yang sangat penting untuk diperhatikan, integrasi berarti mencocokkan keinginan karyawan dengan kebutuhan organisasi. Oleh karena itu diperlukan perasaan dan sikap karyawan dalam menetapkan kebijakan organisasi.

e. Pemeliharaan Sumber Daya Manusia

Pemeliharaan sumber daya manusia sama halnya dengan pemeliharaan karyawan, berarti mempertahankan karyawan untuk tetap berada pada organisasi sebagai anggota yang memiliki loyalitas dan kesetiaan yang tinggi. Karyawan yang memiliki loyalitas tinggi akan bertanggung jawab atas pekerjaannya, dan biasanya memiliki kinerja yang baik. Manajer yang

berhasil selalu memperhatikan kebutuhan-kebutuhan karyawannya dan menyadari bahwa keberhasilan organisasi dalam mencapai tujuannya bergantung pada kemampuan para anggotanya.⁷

C. Budaya Organisasi

1. Defenisi Budaya Organisasi

Indonesia yang dikenal sebagai negara kaya akan sumber daya alam juga kaya akan budaya yang tumbuh dan berkembang dalam suatu kelompok-kelompok tertentu baik yang berkaitan dengan kelompok keagamaan, provesi, dan bisnis. Tentu akan dapat ditentukan bahwa masing-masing diantara mereka menerapkan suatu aturan maupun perilaku yang sesuai budayanya.

Budaya menurut Hofstede dalam Wilson Bangun, budaya diartikan sebagai pemrograman kolektif atas pemikiran yang membedakan anggota-anggota suatu kategori orang dari kategori lainnya. Sementara itu menurut Bovee dan Thil, budaya adalah *sistem sharing* atas simbol-simbol kepercayaan, nilai-nilai, harapan, dan norma-norma berperilaku. Dalam hal ini semua anggota dalam budaya memiliki asumsi-asumsi yang serupa tentang bagaimana orang berfikir, berperilaku, dan berkomunikasi cenderung untuk melakukannya berdasarkan asumsi-asumsi tersebut.⁸

Budaya ialah pola pikir dan perilaku efektif dan efisien yang di ulang terus menerus untuk mencapai tujuan. Karena efektif dan efisien maka diulang terus

⁷Wilson Bangun, *Manajemen Sumber Daya Manusia*, hal. 12

⁸Djoko Purwanto, *Komunikasi Bisnis*. (Edisi II; Jakarta, Erlangga,2009),hal.45

menerus sehingga membentuk karakter (watak). Pola pikir diulang terus menerus karena yakin bahwa itu benar sehingga menjadi nilai (value) dan ideologi untuk diperjuangkan, sedangkan pola perilaku yang diulang terus menerus maka membentuk norma untuk mengatur, mengarahkan, dan mengendalikan perilaku.⁹

Budaya organisasi diciptakan dan dikembangkan oleh para pemimpin sehingga hubungan budaya organisasi dengan kepemimpinan tidak dapat saling dipisahkan, budaya organisasi mempunyai pengertian sebagai aturan main yang menjadi pegangan dari masyarakat organisasi dalam menjalankan kewajibannya dan nilai-nilai untuk berperilaku didalam organisasi tersebut.

Budaya organisasi dibentuk untuk dijadikan sebagai nilai-nilai yang menjadi pedoman dalam berperilaku dalam suatu organisasi, sehingga dalam menyimpulkan budaya organisasi harus berdasar pada perencanaan organisasi tersebut demi mencapai tujuan organisasi, karena perencanaan merupakan unsur utama yang penting dalam suatu organisasi. Ayat yang mengandung tentang perencanaan terdapat pada QS. Fathir : 11

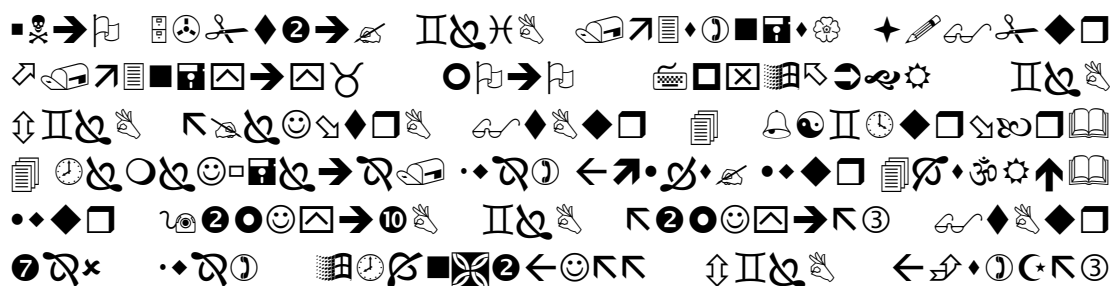

⁹Darsono dan Ttadjuk Siswandoko, *Manajemen Sumber Daya Manusia Abad 21* (Jakarta Nusantara konsulting; 2011), hal. 305

tersebut juga menuntun individu untuk berperilaku dan apa yang harus dilakukan. Budaya juga tercipta karena adanya adopsi dari organisasi lainnya baik nilai, visi dan misi maupun pola hidup dan citra organisasi yang dimanifestasikan oleh anggotanya.

Organisasi adalah tempat atau wadah manusia untuk berinteraksi, Dalam interaksinya itu manusia dapat mencapai tujuannya. Dalam interaksi ada acuannya yang disebut budaya organisasi. Budaya organisasi ialah suatu bentuk acuan interaksi para anggota organisasi dan bentuk acuan interaksi dengan pihak luar. Bentuk acuan itu adalah nilai, norma-norma, dan aturan-aturan sebagai dasar para anggota untuk berpikir dan berperilaku. Hakikatnya adalah budaya organisasi merupakan alat untuk menafsirkan dan mereaksi kondisi obyektif dan budaya organisasi dapat dijadikan sumber tenaga keunggulan kompetitif.¹¹

Menurut Peter F. Drucker dalam Jhon M. Ivancevich dkk. Budaya Organisasi adalah pokok penyelesaian masalah-masalah eksternal dan internal yang pelaksanaannya dilakukan secara konsisten oleh suatu kelompok yang kemudian mewariskan kepada anggota-anggota baru sebagai cara yang tepat untuk memahami, memikirkan, dan merasakan terhadap masalah-masalah terkait seperti diatas.

¹¹Darsono dan Ttadjuk Siswandoko, *Manajemen Sumber Daya Manusia Abad 21*, h. 306

Budaya Organisasi adalah apa yang dipersiapkan karyawan dan cara persepsi itu menciptakan suatu pola keyakinan, nilai dan ekspektasi.¹²

Dari defenisi tersebut diatas dapat ditarik kesimpulan bahwa, Budaya Organisasi sesungguhnya tumbuh karena diciptakan dan dikembangkan oleh individu yang bekerja dalam suatu organisasi, dan diterima sebagai nilai-nilai yang harus dipertahankan dan diturunkan kepada setiap anggota baru. Nilai-nilai tersebut digunakan sebagai pedoman bagi setiap anggota selama mereka berada dalam lingkungan organisasi tersebut, dan dapat dianggap sebagai ciri khas yang membedakan satu organisasi dengan organisasi lainnya.

Adapun beberapa hal yang dapat mempengaruhi budaya organisasi, yaitu:¹³

- a. Pengaruh umum dari luar yang luas.

Mencakup faktor-faktor yang tidak dapat dikendalikan atau hanya sedikit dapat dikendalikan oleh organisasi

- b. Pengaruh dari nilai-nilai yang ada dimasyarakat.

Keyakinan-keyakinan dan nilai-nilai yang dominan dari masyarakat luas misalnya kesopansantunan dan kebersihan.

- c. Faktor-faktor yang spesifik dari organisasi.

Organisasi selalu berinteraksi dengan lingkungannya. Dalam mengatasi baik masalah internal maupun eksternal organisasi akan mendapatkan

¹²Jhon M.Ivancevich, Robert Konopaske dan Michael T.Matteson, *Perilaku Dan Manajemen Organisasi* (Eds. 7 Jld. 1: Erlangga, 2007), h.44

¹³Adnan Hasan, *Pengaruh Budaya Organisasi Dan Prilaku Kerja Terhadap Kinerja Pegawai Pada Kantor Dinas Perhubungan Kota Makassar*, h.16

penyelesaian-penyelesaian yang berhasil. Keberhasilan mengatasi berbagai masalah tersebut merupakan dasar bagi tumbuhnya budaya organisasi.

2. Fungsi budaya organisasi

Menurut Robbins fungsi budaya organisasi sebagai berikut:

- a. Budaya menciptakan perbedaan yang jelas antara satu organisasi dengan yang lain
- b. Budaya membawa suatu rasa identitas bagi anggota-anggota organisasi
- c. Budaya mempengaruhi timbulnya komitmen pada sesuatu yang lebih luas dari pada kepentingan diri individual seseorang.
- d. Budaya merupakan perekat sosial yang membantu mempersatukan organisasi itu dengan memberikan standar-standar yang tepat untuk dilakukan oleh pegawai.
- e. Budaya sebagai mekanisme pembuat makna dan kendali yang memandu dan membentuk sikap serta perilaku pegawai.¹⁴

3. Ciri-ciri budaya organisasi

Adapun ciri-ciri budaya organisasi adalah:

- a. Inovasi dan pengambilan resiko. Sejauh mana pegawai didukung untuk menjadi inovatif dan mengambil resiko.

¹⁴ Stephen P, Robbins, (2001). *Organizational Behavior*, dalam Adnan Hasan, *Pengaruh Budaya Organisasi Dan Prilaku Kerja Terhadap Kinerja Pegawai Pada Kantor Dinas Perhubungan Kota Makassar*, h.17

- b. Perhatian terhadap detail. Sejauh mana pegawai diharapkan menunjukkan kecermatan, analisis dan perhatian terhadap detail.
- c. Orientasi hasil. Sejauh mana manajemen memfokus pada hasil tersebut.
- d. Orientasi orang. Sejauh mana keputusan manajemen memperhitungkan efek pada orang-orang didalam organisasi itu.
- e. Orientasi tim. Sejauh mana kegiatan kerja diorganisasikan sekitar tim-tim, bukannya individu.
- f. Keagresifan. Berkaitan dengan agresivitas pegawai.
- g. Kemantapan. Organisasi menekankan dipertahankannya budaya organisasi yang sudah baik

Dengan menilai organisasi itu berdasarkan tujuh karakteristik diatas, maka akan diperoleh gambaran majemuk dari budaya organisasi.¹⁵

4. Karakteristik Budaya Organisasi

Terdapat beberapa karakteristik yang apabila dicampur dan dicocokkan maka akan menjadi budaya internal yaitu :

- a. Inisiatif individu yaitu sejauh mana organisasi memberikan kebebasan kepada setiap pegawai dalam mengemukakan pendapat atau ide-ide yang di dalam pelaksanaan tugas dan fungsinya. Inisiatif individu tersebut perlu dihargai

¹⁵Riska Pratiwi, Pengaruh Budaya Organisasi Terhadap Kinerja Pegawai Pada Kantor Pelayanan Kekayaan Negara Dan Lelang Makassar, *Skripsi*, (Jurusan Manajemen, Fakultas Ekonomi dan Bisnis Universitas Hasanuddin Makassar, 2012), h. 18

oleh kelompok atau pimpinan suatu organisasi sepanjang menyangkut ide untuk memajukan dan mengembangkan organisasi.

- b. Toleransi terhadap tindakan beresiko yaitu sejauh mana pegawai dianjurkan untuk dapat bertindak agresif, inovatif dan mengambil resiko dalam mengambil kesempatan yang dapat memajukan dan mengembangkan organisasi. Tindakan yang beresiko yang dimaksudkan adalah segala akibat yang timbul dari pelaksanaan tugas dan fungsi yang dilakukan oleh pegawai.
- c. Pengarahan yaitu sejauh mana pimpinan suatu organisasi dapat menciptakan dengan jelas sasaran dan harapan yang diinginkan, sehingga para pegawai dapat memahaminya dan segala kegiatan yang dilakukan para pegawai mengarah pada pencapaian tujuan organisasi. Sasaran dan harapan tersebut jelas tercantum dalam visi dan misi.
- d. Integrasi yaitu sejauh mana suatu organisasi dapat mendorong unit-unit organisasi untuk bekerja dengan cara yang terkoordinasi. Menurut Handoko koordinasi merupakan proses pengintegrasian tujuan-tujuan dan kegiatan-kegiatan pada unit-unit yang terpisah (departemen atau bidang-bidang fungsional) suatu organisasi untuk mencapai tujuan.
- e. Dukungan manajemen yaitu sejauhmana para pimpinan organisasi dapat memberikan komunikasi atau arahan, bantuan serta dukungan yang jelas terhadap pegawai. Dukungan tersebut dapat berupa adanya upaya pengembangan kemampuan para pegawai seperti mengadakan pelatihan.

- f. Kontrol yaitu adanya pengawasan dari para pimpinan terhadap para pegawai dengan menggunakan peraturan-peraturan yang telah ditetapkan demi kelancaran organisasi.
- g. Sistem imbalan yaitu sejauh mana alokasi imbalan (seperti kenaikan gaji, promosi, dan sebagainya) didasarkan atas prestasi kerja pegawai, bukan sebaliknya didasarkan atas senioritas, sikap pilih kasih, dan sebagainya.
- h. Toleransi terhadap konflik yaitu sejauh mana para pegawai didorong untuk mengemukakan konflik dan kritik secara terbuka guna memajukan organisasi, dan bagaimana pula tanggapan organisasi terhadap konflik tersebut.
- i. Pola komunikasi yaitu sejauh mana komunikasi dalam organisasi yang dibatasi oleh hierarki kewenangan yang formal dapat berjalan baik. Menurut Handoko, komunikasi itu sendiri merupakan proses pemindahan pengertian atau informasi dari seseorang ke orang lain. Komunikasi yang baik adalah komunikasi yang dapat memenuhi kebutuhan sarannya, sehingga akhirnya dapat memberikan hasil yang lebih efektif.
- j. Komitmen (*Commitment*) adalah senantiasa melakukan upaya terbaik dan memiliki rasa tanggung jawab yang tinggi dalam menyelesaikan setiap tugas.

- k. Ketulusan (*Sincerity*) adalah Suatu bentuk kebajikan seseorang yang dalam berbicara dan berperilaku benar-benar bersumber dari perasaan, pikiran dan keinginannya.¹⁶

D. Perilaku Individu

1. Pengertian perilaku individu

Perilaku individu sebagai suatu sikap atau tindakan serta segala sesuatu yang dilakukan manusia, misalnya kegiatan yang dilakukan manusia dalam kehidupan sehari-hari, baik bekerja dengan giat atau malas, dalam hubungannya dengan komunikasi, misalnya berbicara dengan orang lain, bertukar pendapat atau menolaknya.¹⁷

Didalam alqur'an juga dijelaskan bagaimana seharusnya seseorang berperilaku, seperti pada QS. Al-Qashash : 77

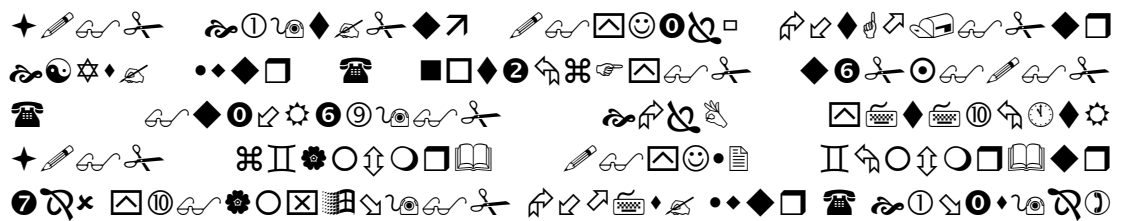

¹⁶ Stephen P, Robbins, (2001). Organizational Behavior, dalam Adnan Hasan, *Pengaruh Budaya Organisasi Dan Prilaku Kerja Terhadap Kinerja Pegawai Pada Kantor DinasPerhubungan Kota Makassar*,h. 34-36

¹⁷ Khaerul umam, *Perilaku Organisasi* (cet. I; bandung : pustaka setia 2010) h. 41

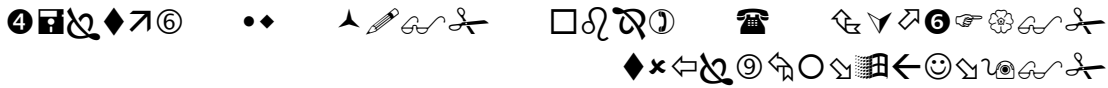

Terjemahnya:

"Dan carilah pada apa yang telah dianugerahkan Allah kepadamu (kebahagiaan) negeri akhirat, dan janganlah kamu melupakan bahagianmu dari (kenikmatan) duniawi dan berbuat baiklah (kepada orang lain) sebagaimana Allah telah berbuat baik kepadamu, dan janganlah kamu berbuat kerusakan di muka bumi. Sesungguhnya Allah tidak menyukai orang-orang yang berbuat kerusakan." (QS. Al-Qashash: 77)¹⁸

Ayat diatas menjelaskan bahwa hal yang perlu di perioritaskan terlebih dahulu adalah kehidupan akhirat, disamping itu, kehidupan dunia juga tidak boleh dilupakan. Dan keduanya dapat dicapai dengan beeperilaku baik terhadap sesama manusia dan tidak membuat kerusakan yang dapat merugikan baik diri sendiri maupun orang lain. Dan hubungannya dengan suatu organisasi adalah seorang karyawan harus berperilaku baik didalam organisasi agar kebaikan dunia dapat dicapai, adapun kebaikan itu adalah tercapainya tujuan organisasi.

2. Perilaku individu dalam organisasi

Manusia adalah salah satu dimensi dalam organisasi yang amat penting, dan merupakan salah satu faktor dan pendukung dalam organisasi. Perilaku organisasi hakikatnya adalah hasil-hasil interaksi antara individu-individu dalam organisasinya. Oleh karena itu, untuk memahami perilaku organisasi sebaiknya diketahui terlebih dahulu individu-individu sebagai pendukung organisasi tersebut.

¹⁸ Departemen Agama RI, *Mushaf Fatimah – Al-Qur'an dan Terjemahnya*, h.394

Perilaku manusia adalah sebagai suatu fungsi dari interaksi antara person atau individu dengan lingkungannya.¹⁹ Menurut Nadler, dkk, (Thoha) Organisasi yang juga merupakan suatu lingkungan bagi individu mempunyai karakteristik pula. Adapun karakteristik yang dipunyai organisasi antaranya keteraturan yang diwujudkan dalam susunan hirarki, pekerjaan-pekerjaan, tugas-tugas, wewenang dan tanggung jawab, sistem penggajian (reward system), sistem pengendalian dan lain sebagainya. Jika karakteristik individu berinteraksi dengan karakteristik organisasi maka akan terwujudlah perilaku individu dalam organisasi²⁰.

Ungkapan pengertian diatas dapat dirumuskan dengan formula sebagai berikut:

$$P = F(I,L)$$

Keterangan:

P adalah Perilaku
F adalah Fungsi
I adalah individu
L adalah Lingkungan.

Ungkapan diatas dapat dibaca sebagai “Perilaku adalah suatu fungsi dari interaksi antara seorang individu dengan lingkungannya”.

Berbicara tentang perilaku individu dalam organisasi berarti berbicara tentang sifat-sifat manusia. Salah satu cara untuk memahami sifat-sifat manusia ini ialah dengan menganalisis kembali prinsip-prinsip dasar yang merupakan

¹⁹MiftahThoha, *Perilaku Organisasi: Konsep Dasar Dan Aplikasinya*, (Ed.1 Jakarta, RajawaliPers, 2012), h.33

²⁰Miftah Thoha, *Perilaku Organisasi: Konsep Dasar Dan Aplikasinya*, h. 9

salah satu bagian daripadanya. Perinsip-perinsip dasar tersebut dapat kiranya dikemukakan sebagai berikut.

- a. Manusia berbeda perilakunya, karena kemampuannya tidak sama
- b. Manusia mempunyai kebutuhan yang berbeda
- c. Orang berfikir tentang masa depan, dan membuat pilihan tentang bagaimana bertindak
- d. Seseorang memahami lingkungannya dalam hubungannya dengan pengalaman masalah dan kebutuhannya
- e. Seseorang itu mempunyai reaksi-reaksi senang atau tidak senang (*affective*)
- f. Banyak faktor yang menentukan sikap dan perilaku seseorang.

Beberapa perinsip diatas dapat digunakan, Untuk memahami sifat-sifat manusia atau individu dalam suatu organisasi.²¹

3. Karakteristik Perilaku Individu

Karakteristik individu dalam organisasi antara lain:²²

a. Karakteristik biografis

Karakteristik biografis adalah data/informasi yang tersedia dalam berkas data pribadi karyawan, yaitu:

1. Usia
2. Jenis kelamin

²¹ Haeriah, Pengaruh Budaya Organisasi Dan Perilaku Kerja Individu Terhadap Kinerja Karyawan Pada Koperasi Simpan Pinjam Solidaritas Polewali Mandar. *Skripsi* (jurusan Manajemen, Fakultas Syariah dan Hukum Universitas Islam Negeri Alauddin Makassar, 2012), h. 9

²² Miftah Thoha, *Perilaku Organisasi: Konsep Dasar Dan Aplikasinya*, h. 36.

3. Status perkawinan
4. Jumlah tanggungan
5. Masa kerja.

b. Kemampuan

Kemampuan (*ability*) berarti kapasitas seorang individu untuk melakukan beragam tugas dalam suatu pekerjaan. Kemampuan adalah sebuah penilaian terkini atas apa yang dapat dilakukan seseorang.²³ Kemampuan keseluruhan seorang individu pada dasarnya terdiri atas dua kelompok factor yaitu: kemampuan intelektual. Merupakan kemampuan yang diperlukan untuk mengerjakan kegiatan mental. Yang kedua, kemampuan fisik. Merupakan kemampuan melakukan tugas-tugas yang menuntut stamina, keterampilan, kekuatan, dan karakteristik serupa

c. Kepribadian (latar belakang)

Latar belakang individu meliputi latar belakang keluarga (berasal dari keluarga yang seperti apa, anak dalam urutan keberapa, dan sebagainya), kelas social (dapat dilihat dari status social ekonomi keluarga dalam masyarakat), dan pengalaman (aktivitas dan pengalaman hidup yang pernah dialami individu).

d. Proses Belajar (pembelajaran)

²³ Stephen P.Robbins dan Timothy A.Judge, *Prilaku Organisasi* (edisi 12 buku 1Salemba Empat, 2009), h. 57

Pembelajaran menurut Robbins dalam bukunya perilaku organisasi adalah setiap perubahan perilaku yang relatif permanen, terjadi sebagai hasil dari pengalaman.²⁴

e. Persepsi

Merupakan suatu proses dengan nama individu-individu mengorganisasikan dan menafsirkan kesan-kesan indera mereka agar memberikan manfaat bagi lingkungannya.

f. Sikap

Adalah pernyataan atau pertimbangan evaluatif (menguntungkan atau tidak menguntungkan) mengenai objek, orang dan peristiwa. Sikap mencerminkan bagaimana seseorang merasakan mengenai sesuatu. Dalam perilaku organisasi, pemahaman atas sikap penting, karena sikap mempengaruhi perilaku kerja.

g. Kepuasan kerja

Adalah suatu sikap umum seorang individu terhadap pekerjaannya. Atau perasaan senang atau tidak senang terhadap pekerjaannya. Kepuasan kerja mempengaruhi sikap.²⁵

E. Kinerja

1. Pengertian kinerja

²⁴ Stephen P. Robbins dan Timothy A. Judge, *Prilaku Organisasi*, h. 69

²⁵ Haeriah, Pengaruh Budaya Organisasi Dan Prilaku Kerja Individu Terhadap Kinerja Karyawan Pada Koperasi Simpan Pinjam Solidaritas Polewali Mandar. *Skripsi* (jurusan Manajemen, Fakultas Syariah dan Hukum Universitas Islam Negeri Alauddin Makassar, 2012), h.11

Istilah kinerja berasal dari kata *Job Performance* atau *Actual Performance* (prestasi kerja atau prestasi yang sesungguhnya yang dicapai oleh seseorang). Pengertian kinerja (prestasi kerja) adalah hasil kerja secara kualitas dan kuantitas yang dicapai oleh seseorang pegawai dalam melaksanakan tugasnya sesuai dengan tanggung jawab yang diberikan kepadanya.

Ada beberapa faktor yang dapat mempengaruhi pencapaian kinerja, yaitu faktor kemampuan (*ability*), dan faktor motivasi (*motivation*). Hal ini sesuai dengan pendapat Keith Davis, (1964:484) yang merumuskan bahwa:

1. *Human Performance = Ability + Motivation*
2. *Motivation = Attitude + Situation*
3. *Ability = Knowledge + Skill*

a. Faktor Kemampuan

Secara psikologis, kemampuan (*ability*) pegawai terdiri dari kemampuan potensi (IQ) dan kemampuan reality (*knowledge + skill*). Artinya, pegawai yang memiliki IQ diatas rata-rata (IQ 110-120) dengan pendidikan yang memadai untuk jabatannya dan terampil dalam mengerjakan pekerjaannya sehari-hari, maka ia akan lebih mudah mencapai kinerja yang diharapkan. Oleh karena itu, pegawai perlu ditempatkan pada pekerjaan yang sesuai dengan keahliannya (*the right man in the right place, the right man on the right job*).

b. Faktor Motivasi

Motivasi terbentuk dari sikap (*Attitude*) seorang pegawai dalam menghadapi situasi kerja. Motivasi merupakan kondisi yang menggerakkan diri pegawai yang terarah untuk mencapai tujuan organisasi atau tujuan kerja. Sikap mental merupakan kondisi mental yang mendorong diri pegawai untuk berusaha mencapai prestasi kerja secara maksimal.

Sikap mental yang siap secara psikofisik terbentuk karena pegawai mempunyai “MODAL dan KREATIF”. Modal merupakan singkatan dari M= Mengolah, O= Otak, D= Dengan, A= Aktif, L= Lincah, sedangkan kreatif singkatan dari K= Keinginan maju, R= Rasa ingin tahu tinggi, E= Energik, A= Analisis sistematis, T= Terbuka dari kekurangan, I= Inisiatif tinggi, dan P= Pikiran luas. Dengan demikian, pegawai tersebut mampu mengolah otak dengan aktif dan lincah, memiliki keinginan maju, rasa ingin tahu tinggi, energik, analisis sistematis, terbuka untuk menerima pendapat, inisiatif tinggi, dan pikiran luas terarah.²⁶

2. Kinerja Karyawan.

Dalam sebuah organisasi, lingkungan kerja dan budaya yang menyenangkan mempunyai peran penting dalam meningkatkan kinerja karyawan yang paling produktif. Kinerja menurut Rivai & Basri dalam Riani adalah hasil seseorang secara keseluruhan selama periode tertentu di dalam melaksanakan

²⁶Anwar Prabu Mangkunegara, *Manajemen Sumber Daya Manusia Perusahaan*, (Bandung, PT Remaja Rosdakarya, 2002), hal. 67-68.

tugas, seperti standar hasil kerja, target atau sasaran atau kriteria yang telah ditentukan terlebih dahulu dan telah disepakati bersama.

Apabila dikaitkan dengan *performance* sebagai kata benda (noun), maka pengertian *performance* atau kinerja adalah hasil kerja yang dapat dicapai oleh seseorang atau kelompok orang dalam suatu perusahaan sesuai dengan wewenang dan tanggung jawab masing-masing dalam upaya pencapaian tujuan perusahaan secara legal, tidak melanggar hukum dan tidak bertentangan dengan moral dan etika.

Mutu kerja karyawan secara langsung mempengaruhi kinerja dari sebuah organisasi atau perusahaan. Ukuran-ukuran dari kinerja karyawan yang dikemukakan oleh Bernadin & Russell dalam Riani adalah sebagai berikut:

1. *Quantity of work* : jumlah kerja yang dilakukan dalam suatu periode yang ditentukan
2. *Quality of work* : kualitas kerja yang dicapai berdasarkan syarat-syarat kesesuaian dan kesiapannya
3. *Job Knowledge* : luasnya pengetahuan mengenai pekerjaan dan keterampilan
4. *Creativeness* : keaslian gagasan-gagasan yang dimunculkan dan tindakan-tindakan untuk menyelesaikan persoalan-persoalan yang timbul
5. *Cooperation* : kesediaan untuk bekerjasama dengan orang lain atau sesama anggota organisasi
6. *Dependability* : kesadaran untuk dapat dipercaya dalam hal kehadiran dan penyelesaian kerja

7. *Initiative* : semangat untuk melaksanakan tugas-tugas baru dan dalam memperbesar tanggungjawabnya
8. *Personal Qualities* : menyangkut kepribadian, kepemimpinan, keramahan, dan integritas pribadi.

Sedangkan menurut Max Weber kinerja berkaitan dengan birokrasi. Dimana birokrasi dimaknai sebagai mesin yang mengerjakan pekerjaan-pekerjaan yang ada di organisasi baik pemerintah maupun swasta. Banyak penyimpangan kinerja yang berakibat pada buruknya pelayanan birokrat terhadap masyarakat, Weber memandang hal ini sebagai hal yang tidak rasional. Weber dalam Dewi mengemukakan konsepnya mengenai tipe ideal bagi sebuah otoritas legal yaitu :

- a. Tugas-tugas pejabat diorganisir atas dasar aturan yang berkesinambungan;
- b. Tugas-tugas tersebut dibagi atas bidang-bidang yang berbeda sesuai dengan fungsi-fungsinya, yang masing-masing dilengkapi dengan syarat otoritas dan sanksi-sanksi;
- c. Jabatan-jabatan tersusun secara hirarkis, yang disertai dengan rincian hak-hak kontrol dan pengaduan (*complaint*)
- d. Aturan-aturan yang sesuai dengan pekerjaan diarahkan baik secara teknis maupun secara legal dalam kedua kasus tersebut, manusia yang terlatih menjadi diperlukan;

apabila dalam pekerjaan mereka dapat melaksanakan secara maksimal nantinya karyawan juga mendapatkan imbalan atau upah yang maksimal pula dari perusahaan atau organisasi tempat di mana karyawan bekerja.

3. Penilaian Kinerja

1) Pengertian Penilaian Kinerja

Kinerja (*performance*) adalah hasil pekerjaan yang dicapai seseorang berdasarkan persyaratan-persyaratan pekerjaan (*job requirement*). Suatu pekerjaan mempunyai persyaratan tertentu untuk dapat dilakukan dalam mencapai tujuan yang disebut juga sebagai standar pekerjaan (*job standard*). Untuk menentukan kinerja karyawan baik atau tidak, tergantung hasil perbandingannya dengan standar pekerjaan. Standar kinerja adalah tingkat yang diharapkan suatu pekerjaan tertentu untuk dapat diselesaikan, dan merupakan pembandingan (*benchmarks*) atas tujuan atau target yang ingin dicapai.

Penilaian kinerja adalah proses yang dilakukan organisasi untuk mengevaluasi atau menilai keberhasilan karyawan dalam melaksanakan tugasnya. Penilaian dapat dilakukan dengan membandingkan hasil kerja yang dicapai karyawan dengan standar pekerjaan.²⁸

2) Tujuan dan Manfaat Penilaian Kinerja

²⁸Wilson Bangun, *Manajemen Sumber Daya Manusia*, hal. 231

Bagi suatu perusahaan penilaian kinerja memiliki berbagai manfaat antara lain, evaluasi antar individu dalam organisasi, pengembangan dalam diri setiap individu dalam organisasi, pemeliharaan system dan dokumentasi.

a. Evaluasi Antar Individu dalam Organisasi.

Penilaian kinerja dapat bertujuan untuk menilai kinerja setiap individu dalam organisasi. Tujuan ini dapat memberi manfaat dalam menentukan jumlah dan jenis kompensasi yang merupakan hak bagi setiap individu dalam organisasi.

b. Pengembangan Diri Setiap Individu Dalam Organisasi

Penilaian kinerja pada tujuan ini bermanfaat untuk pengembangan karyawan. Setiap individu dalam organisasi dinilai kinerjanya, bagi karyawan yang memiliki kinerja rendah perlu dilakukan pengembangan baik melalui pendidikan maupun pelatihan.

c. Pemeliharaan Sistem

Berbagai sistem yang ada dalam organisasi. Setiap subsistem yang ada saling berkaitan antara satu subsistem dengan subsistem lainnya. Salah satu subsistem yang tidak berfungsi dengan baik akan mengganggu jalannya subsistem yang lain. Oleh karena itu, system dalam organisasi perlu dipelihara dengan baik. Tujuan pemeliharaan system akan memberi beberapa manfaat antara lain, pengembangan perusahaan dari individu, evaluasi pencapaian tujuan oleh individu atau tim, perencanaan sumber

daya manusia, penentuan dan identifikasi kebutuhan pengembangan organisasi, dan audit atas system sumber daya manusia.

d. Dokumentasi

Penilaian kinerja akan memberi manfaat sebagai dasar tindak lanjut dalam posisi pekerjaan karyawan dimasa akan datang. Manfaat penilaian kinerja disini berkaitan dengan keputusan-keputusan manajemen sumber daya manusia, pemenuhan secara legal manajemen sumber daya manusia, dan sebagai kriteria untuk pengujian validitas.²⁹

3) Mengukur Kinerja Karyawan

Standar pekerjaan dapat ditentukan dari isi suatu pekerjaan, dapat dijadikan sebagai dasar penilaian setiap pekerjaan. Untuk memudahkan penilaian kinerja karyawan, standar pekerjaan harus dapat diukur dan dipahami secara jelas. Suatu pekerjaan dapat diukur melalui :

- a. Jumlah pekerjaan. Dimensi ini menunjukkan jumlah pekerjaan yang dihasilkan individu atau kelompok sebagai persyaratan yang menjadi standar pekerjaan.
- b. Kualitas pekerjaan. Setiap karyawan dalam perusahaan harus memenuhi persyaratan tertentu untuk dapat menghasilkan pekerjaan sesuai kualitas yang dituntut suatu pekerjaan tertentu.

²⁹Wilson Bangun, *Manajemen Sumber Daya Manusia* , hal. 232

- c. Ketepatan waktu. Setiap pekerjaan memiliki karakteristik yang berbeda, untuk jenis pekerjaan tertentu harus diselesaikan tepat waktu, karena memiliki ketergantungan atas pekerjaan lainnya.
- d. Kehadiran. Suatu jenis pekerjaan tertentu menuntut kehadiran karyawan dalam mengerjakannya sesuai waktu Yang ditentukan. Kinerja karyawan ditentukan oleh tingkat kehadiran karyawan dalam mengerjakannya.
- e. Kemampuan kerja sama. Untuk jenis pekerjaan tertentu mungkin harus diselesaikan oleh dua orang karyawan atau lebih, sehingga membutuhkan kerja sama antar karyawan sangat dibutuhkan. Kinerja karyawan dapat dinilai dari kemampuannya bekerja sama dengan rekan sekerja lainnya.³⁰

Disamping dimensi-dimensi umum yang sudah dijelaskan diatas, dimensi penting lainnya yang termasuk dalam berbagai pekerjaan adalah kriteria pekerjaan (job criteria). Dimensi ini secara khusus mengidentifikasi bagian-bagian setiap pekerjaan. Ada tiga jenis kriteria dalam penilaian kerja, yaitu kinerja berdasarkan sifat, perilaku, dan hasil.³¹

4. Karakteristik kinerja karyawan

Adapun karakteristik pengukuran kinerja karayawan menurut Hasibuan adalah sebagai berikut:³²

³⁰Wilson Bangun, *Manajemen Sumber Daya Manusia* , hal. 233

³¹Wilson Bangun, *Manajemen Sumber Daya Manusia* , hal.235

³² Malayu Hasibuan S.P, *Manajemen Sumber Daya Manusia* (Ed. Rev. Cet. 10, Jakarta, Bumi Aksara, 2005) h. 64

- 1) Kesetiaan diukur dari pelaksanaan tugas secara sungguh-sungguh dan penuh tanggung jawab terhadap amanah yang diberikan organisasi.
- 2) Prestasi kerja merupakan hasil kerja yang dicapai pegawai dalam melaksanakan tugas yang dibebankan kepadanya. Baik kualitas maupun kuantitas menjadi tolak ukur.
- 3) Kedisiplinan berarti sejauhmana pegawai dapat mematuhi peraturan-peraturan yang ada dan melaksanakan intruksi yang diberikan kepadanya.
- 4) Kerja sama diukur dari kemampuan pegawai untuk bekerja sama dengan pegawai lain dalam menyelesaikan suatu tugas yang ditentukan, sehingga hasil pekerjaannya akan semakin baik.
- 5) Kecakapan yaitu diukur dari keterampilan dan kecakapan pegawai dalam menyelesaikan tugasnya.
- 6) Tanggung jawab adalah kesanggupan seorang pegawai menyelesaikan pekerjaan yang diserahkan kepadanya dengan sebaik-baiknya dan tepat pada waktunya serta berani memikul resiko pekerjaan yang dilakukan.

F. Kerangka Pikir

Berdasarkan teori yang telah dipaparkan sebelumnya maka, hubungan antara perilaku individu dan budaya organisasi terhadap kinerja karyawan dapat digambarkan sebagai berikut :

Gambar 2.1 : Kerangka Pikir

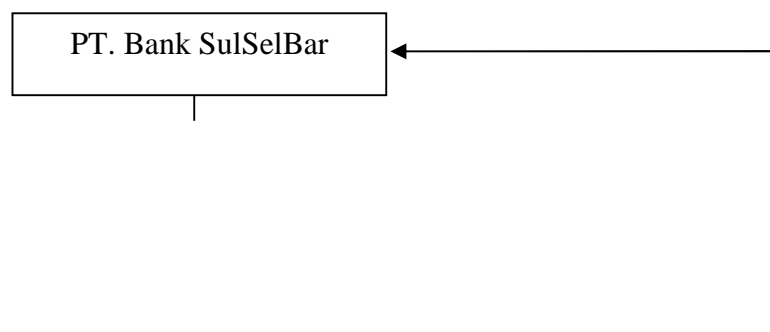

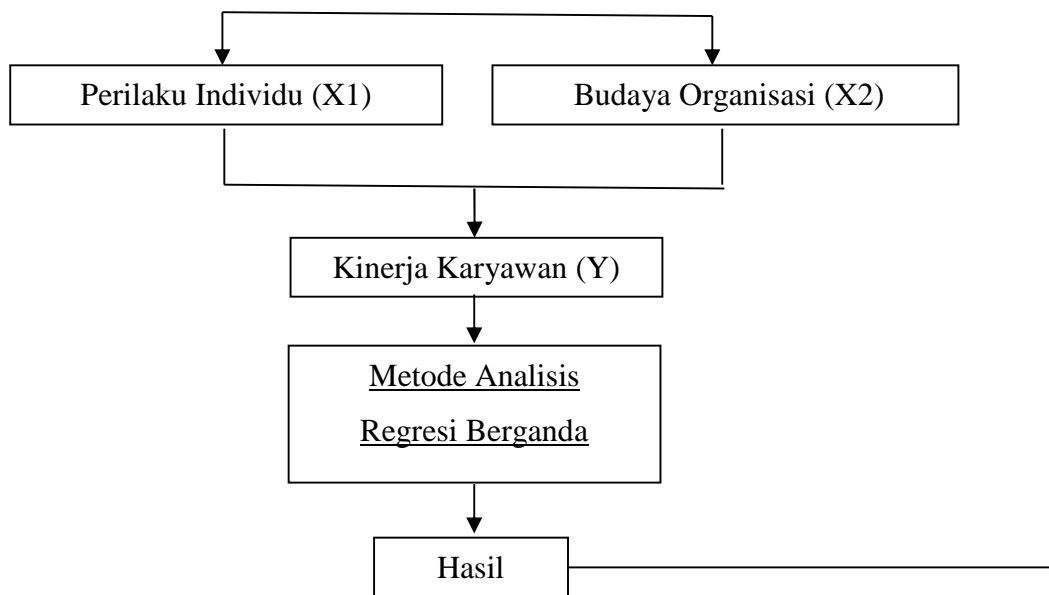

BAB III

METODE PENELITIAN

A. Jenis dan Lokasi Penelitian

Penelitian merupakan suatu sarana untuk pengembangan dan tidak dapat dipisahkan dari ilmu pengetahuan atau sebaliknya.¹ Adapun jenis penelitian ini adalah jenis penelitian kuantitatif. Penelitian kuantitatif dapat diartikan sebagai metode penelitian yang berdasarkan pada filsafat positivisme, digunakan untuk meneliti pada populasi atau sampel tertentu, pengumpulan data menggunakan instrumen penelitian, analisis data bersifat kuantitatif/statistik, dengan tujuan menguji hipotesis yang telah ditetapkan.²

Adapun lokasi penelitian ini adalah di Bank Sulselbar cabang Makassar, di JL. DR. Sam Ratulangi No 16 Makassar. Sedangkan waktu penelitian akan dilaksanakan mulai bulan Juli sampai dengan bulan Agustus 2014

B. Pendekatan Penelitian

Penelitian pada dasarnya merupakan suatu kegiatan untuk memperoleh data/informasi yang sangat berguna untuk mengetahui sesuatu, untuk memecahkan persoalan atau untuk mengembangkan ilmu pengetahuan.³

Pendekatan penelitian yang digunakan adalah pendekatan penelitian asosiatif. Penelitian asosiatif merupakan penelitian yang bertujuan untuk mengetahui hubungan

¹Rosady Ruslan, *Metode Penelitian : Public Relation dan Komunika* (Jakarta : Rajawali Press, 2003), h.5.

²Sugiyono, *Metode penelitian kuantitatif, kualitatif dan R&D*, h.8

³Supranto, *Metode Riset: Aplikasinya Dalam Pemasaran* (Jakarta : Rineka Cipta, 1997), h.1

antara dua variabel atau lebih.⁴ Melalui penelitian ini diharapkan dapat diketahui pengaruh perilaku individu dan budaya organisasi terhadap kinerja karyawan pada PT. Bank SulSelBar Cabang Makassar

C. Populasi dan Sampel

Populasi adalah wilayah generalisasi yang terdiri atas : obyek/subyek yang mempunyai kualitas dan karakteristik tertentu yang ditetapkan oleh peneliti untuk dipelajari dan kemudian ditarik kesimpulannya.⁵

Sampel adalah bagian dari jumlah dan karakteristik yang dimiliki oleh populasi tersebut.⁶ Yang menjadi Populasi dalam penelitian ini adalah seluruh jumlah karyawan atau tenaga kerja pada Bank SulSelBar Makassar. Dikarenakan jumlah populasi yang berjumlah 99 orang maka yang menjadi sampel dalam penelitian ini adalah seluruh objek yang terdapat dalam populasi. Metode pengambilan sampel menggunakan total sampling.

D. Metode Pengumpulan Data

1. Kuesioner

Kuesioner merupakan teknik pengumpulan data yang dilakukan dengan cara memberi seperangkat pertanyaan tertulis kepada responden untuk dijawabnya.⁷

⁴Sugiyono, *Metode Penelitian Bisnis* (Bandung : Alfabeta, 1999), h. 11

⁵Sugiyono, *Metode Penelitian Bisnis* (Bandung: Alfabeta, 1999), h. 72.

⁶Rosady Ruslan, *Metode Penelitian: Public Relations dan Komunikasi*, h.81

⁷Sugiyono, *Metode penelitian kuantitatif, kualitatif dan R&D*, h.142

Menurut Arikunto, Angket adalah pernyataan tertulis yang digunakan untuk memperoleh informasi dari responden dalam arti laporan tentang pribadi atau hal-hal yang ia ketahui”.⁸

Didalam penelitian ini, sesuai dengan pemaparan diatas, peneliti mengumpulkan data dengan cara membagikan kuesioner/angket tertutup dimana responden hanya memilih jawaban yang sudah disediakan. Adapun Skala yang digunakan peneliti didalam instrumen ini adalah Skala likert. Skala *Likert* adalah skala yang digunakan untuk mengukur sikap, pendapat, dan persepsi seseorang atau sekelompok orang tentang fenomena sosial.⁹

Data diolah dengan menggunakan skala likert dengan jawaban atas pertanyaan yaitu skala nilai 1-5. Nilai yang dimaksud adalah skor atas jawaban responden, dimana nilai yang digunakan peneliti adalah sebagai berikut:

- | | |
|--------------------------------|----------------|
| 1. (STS) = Sangat tidak setuju | skor jawaban 1 |
| 2. (TS) = Tidak setuju | skor jawaban 2 |
| 3. (RR) = Ragu-ragu | skor jawaban 3 |
| 4. (S) = Setuju | skor jawaban 4 |
| 5. (SS) = Sangat setuju | skor jawaban 5 |

⁸Arikunto, Suharsimi, *Metodelogi penelitian*,(Yogyakarta: Bina Aksara, 2006) h. 151

⁹Sugiyono, *Metode Penelitian Bisnis*, h.87.

2. Dokumentasi

Adalah suatu metode pengumpulan data dengan cara membuka dokumen-dokumen atau catatan-catatan yang dianggap perlu. Data dokumen yang dimaksud bukanlah data dokumen kerahasiaan bank.¹⁰

3. Observasi

Observasi (*Observation*), yaitu melakukan pengamatan secara langsung terhadap aktivitas keseharian, lingkungan dan sarana kerja yang berhubungan dengan penulisan ini.

Pada studi observasi, status sekarang dari fenomena ditentukan dengan tidak memberikan pertanyaan tetapi dengan mengamati¹¹

E. Instrument Penelitian

Didalam penelitian ini, instrument yang digunakan merupakan kuesioner/angket yang berisi pertanyaan. Bentuk pertanyaan yang akan digunakan adalah pertanyaan tertutup.

Pertanyaan tertutup merupakan pertanyaan dimana alternatif jawaban responden telah disediakan oleh peneliti. Pertanyaan tertutup akan membantu responden untuk menjawab dengan cepat, dan juga memudahkan peneliti dalam melakukan analisis data terhadap seluruh angket yang telah terkumpul.¹²

¹⁰Sugiyono, *Metode Penelitian Bisnis*, h.87.

¹¹ Sumanto, *Metodologi Penelitian Sosial Dan Pendidikan: Aplikasi Metode Kuantitatif dan Statistika Dalam Penelitian*, (Ed.2. Cet.1. Yogyakarta, Andi Offset, 1995) h.88.

¹²Sugiyono, *Metode Penelitian Kuantitatif Kualitatif dan R & D*, h.143.

Tabel 3.1
Instrumen Penelitian

No	Jenis Variabel	Defenisi Variabel	Indikator	Skala Pengukuran
1	Perilaku Individu (X1)	Perilaku individu sebagai suatu sikap atau tindakan serta segala sesuatu yang dilakukan manusia, misalnya kegiatan yang dilakukan manusia dalam kehidupan sehari-hari, baik bekerja dengan giat atau malas, dalam hubungannya dengan komunikasi, misalnya berbicara dengan orang lain, bertukar pendapat atau menolaknya. ¹³	<ol style="list-style-type: none"> 1. Karakteristik biografis 2. Kemampuan 3. Kepribadian (latar belakang) 4. Proses belajar (pembelajaran) 5. Persepsi 6. Sikap 7. Kepuasan kerja¹⁴ 	Skala Likert
2	Budaya Organisasi	Budaya Organisasi	1. Inisiatif individu	Skala Likert

¹³ Khaerul umam, *Perilaku Organisasi* (cet. I; bandung : pustaka setia 2010) h. 41

¹⁴ Stephen P.Robbins dan Timothy A.Judge, *Prilaku Organisasi* (edisi 12 buku 1Salemba Empat, 2009), h. 57

	(X ₂)	adalah apa yang dipersiapkan karyawan dan cara persepsi itu menciptakan suatu pola keyakinan, nilai dan ekspektasi. ¹⁵	2. Pengarahan 3. Integrasi 4. Dukungan manajemen 5. Kontrol 6. Sistem imbalan 7. Pola komunikasi 8. Komitmen 9. Ketulusan ¹⁶	
3	Kinerja Karyawan (Y)	Kinerja (prestasi kerja) adalah hasil kerja secara kualitas dan kuantitas yang dicapai oleh seseorang pegawai dalam melaksanakan tugasnya sesuai dengan tanggung jawab yang diberikan kepadanya. ¹⁷	1. Kesetiaan 2. Prestasi kerja 3. Kedisiplinan 4. Kerja sama 5. Kecakapan 6. Tanggung jawab ¹⁸	Skala Likert

¹⁵Jhon M.Ivancevich, Robert Konopaske dan Michael T.Matteson, *Perilaku Dan Manajemen Organisasi* (Eds. 7 Jld. 1: Erlangga, 2007), h.44

¹⁶ Stephen P, Robbins, (2001). *Organizational Behavior*, dalam Adnan Hasan, *Pengaruh Budaya Organisasi Dan Prilaku Kerja Terhadap Kinerja Pegawai Pada Kantor Dinas Perhubungan Kota Makassar*,h. 34-36

¹⁷Anwar Prabu Mangkunegara, *Manajemen Sumber Daya Manusia Perusahaan*,(Bandung, PT Remaja Rosdakarya, 2002), hal. 67.

¹⁸ Malayu Hasibuan S.P, *Manajemen Sumber Daya Manusia* (Ed. Rev. Cet. 10, Jakarta, Bumi Aksara, 2005) h. 64

F. Validasi dan Reliabilitas Instrumen

1. Uji Validasi

Uji validasi untuk mengetahui kelayakan butir-butir dalam suatu daftar (konstruk) pertanyaan dalam mendefinisikan suatu variabel. Menilai masing-masing butir pertanyaan dapat dilihat dari nilai *corrected item-total correlation*.¹⁹

Suatu butir pertanyaan dikatakan valid jika nilai r-hitung yang merupakan nilai dari *corrected item-total correlation* > dari r-tabel yang diperoleh melalui Df (*Degree of Freedom*).²⁰

Didalam penelitian ini peneliti menguji valid tidaknya pertanyaan dengan menggunakan program Komputer *Excel Statistic Analysis & SPSS*.

2. Uji Reliabilitas

Reliabilitas merupakan ukuran suatu kestabilan dan konsistensi responden dalam menjawab hal yang berkaitan dengan konstruk-konstruk pertanyaan yang merupakan dimensi suatu variabel dan disusun dalam suatu bentuk kusioner.

Alat ukur yang akan digunakan adalah *cronbach alpha* melalui program komputer *Excel Statistic Analysis & SPSS*. Reliabilitas suatu konstruk variabel dikatakan baik jika memiliki nilai *cronbachalpha* > 0,60.²¹

¹⁹Bhuono Agung Nugroho, *Strategi Jitu: Memilih Metode Statistik Penelitian Dengan SPSS* (Yogyakarta : Andi Offset,2005),h.68

²⁰Bhuono Agung Nugroho, *Strategi Jitu: Memilih Metode Statistik Penelitian Dengan SPSS*, h.72

²¹Bhuono Agung Nugroho, *Strategi Jitu: Memilih Metode Statistik Penelitian Dengan SPSS*, h. 72

G. *Tekhnik Pengolahan Dan Analisis Data*

Teknik yang digunakan untuk mengelolah data adalah, teknik analisis statistik melalui program komputer *Excel Statistic Analysis & SPSS*. Adapun tekhnik analisis data yang digunakan peneliti adalah sebagai berikut:

1. Analisis Regresi Linier Berganda

Regresi bertujuan untuk menguji hubungan pengaruh antara satu variabel terhadap variabel lain, dengan model persamaan sebagai berikut:²²

$$Y = \alpha + \beta_1 X_1 + \beta_2 X_2 + e$$

Dimana,

Y : Variabel Kinerja karyawan

α : Konstanta

$\beta_1 - \beta_2$: Koefesien Regresi Variabel ke- 1 sampai ke-2

X₁ : Variabel *Budaya Organisasi*

X₂ : Variabel *Prilaku Individu*

e : *Standar Error* atau Presentase ketidaktelitian karena kesalahan pengambilan sampel sebesar 5%

2. Uji Hipotesis

Uji hipotesis yang digunakan adalah uji statistik F-test dan uji statistik t-test:²³

a. Uji statistik F

Uji statistik F digunakan untuk mengukur seberapa jauh pengaruh variabel bebas secara bersama-sama dalam menerangkan variasi variabel

²²Bhuono Agung Nugroho, *Strategi Jitu: Memilih Metode Statistik Penelitian Dengan SPSS*, h. 43

²³Agus Widarjono, *Ekonometrika Teori dan Aplikasi untuk Ekonomi dan Bisnis*, (Yogyakarta : Ekonisia, 2005), h.177-182

terikat. Uji F dapat dilakukan dengan melihat nilai signifikansi F pada output uji ANOVA. Jika nilai signifikansi $F < 0,05$ maka dapat dinyatakan bahwa variabel bebas secara simultan berpengaruh signifikan terhadap variabel terikat.

b. Uji statistik t

Uji statistik t digunakan untuk mengukur seberapa jauh pengaruh variabel bebas secara individual dalam menerangkan variasi variabel terikat. Jika nilai t_{hitung} lebih besar dari nilai t_{tabel} , maka dapat dinyatakan bahwa variabel bebas secara individual berpengaruh positif terhadap variabel terikat. Jika nilai signifikansi $< 0,05$ maka dapat dinyatakan bahwa variabel bebas secara individual berpengaruh signifikan terhadap variabel terikat.

3. Koefisien Determinasi (R^2)

Koefisien Determinasi (R^2) bertujuan untuk mengetahui seberapa besar kemampuan variabel independen menjelaskan variabel dependen. Nilai R square dikatakan baik jika di atas 0,5 karena nilai R square berkisar antara 0–1.²⁴

²⁴Bhuono Agung Nugroho, *Strategi Jitu: Memilih Metode Statistik Penelitian dengan SPSS*, h. 50 - 51

BAB IV

HASIL PENELITIAN DAN PEMBAHASAN

A. Gambaran Umum Perusahaan

1. Sejarah Perusahaan

Bank Pembangunan Daerah Sulawesi Selatan didirikan di Makassar pada tanggal 13 Januari 1961 dengan nama PT Bank Pembangunan Daerah Sulawesi Selatan Tenggara sesuai dengan Akta Notaris Raden Kadiman di Jakarta No. 95 tanggal 23 Januari 1961. Kemudian berdasarkan Akta Notaris Raden Kadiman No. 67 tanggal 13 Juli 1961 nama PT Bank Pembangunan Daerah Sulawesi Selatan Tenggara diubah menjadi Bank Pembangunan Daerah Sulawesi Selatan Tenggara.

Berdasarkan Peraturan Daerah Tingkat I Sulawesi Selatan Tenggara No. 002 tahun 1964 tanggal 12 Februari 1964, nama Bank Pembangunan Daerah Sulawesi Selatan Tenggara diubah menjadi Bank Pembangunan Daerah Tingkat I Sulawesi Selatan Tenggara dengan modal dasar Rp. 250.000.000. Dengan pemisahan antara Propinsi Daerah Tingkat I Sulawesi Selatan dengan Propinsi Tingkat I Sulawesi Tenggara, maka pada akhirnya Bank berganti nama menjadi Bank Pembangunan Daerah Sulawesi Selatan.

Dengan lahirnya Peraturan Daerah No. 01 tahun 1993 dan penetapan modal dasar menjadi Rp. 25 milyar, Bank Pembangunan Daerah Sulawesi Selatan dengan sebutan Bank BPD Sulsel dan berstatus Perusahaan Daerah (PD). Selanjutnya dalam rangka perubahan status dari Perusahaan Daerah (PD) menjadi

Perseroan Terbatas (PT) diatur dalam Peraturan Daerah No. 13 tahun 2003 tentang Perubahan Status Bentuk Badan Hukum Bank Pembangunan Daerah Sulawesi Selatan dari PD menjadi PT dengan Modal Dasar Rp. 650 milyar.

Akta Pendirian PT telah mendapat pengesahan dari Menteri Hukum dan Hak Asasi Manusia RI berdasarkan Surat Keputusan No. C-31541.HT.01.01 tanggal 29 Desember 2004 tentang Pengesahan Akta Pendirian Perseroan Terbatas Bank Pembangunan Daerah Sulawesi Selatan disingkat Bank Sulsel, dan telah diumumkan pada Berita Negara Republik Indonesia No. 13 tanggal 15 Februari 2005, Tambahan No. 1655/2005.

Pada tanggal 10 Februari 2011, telah dilakukan Rapat Umum Pemegang Saham Luar Biasa (RUPS LB) yang dilakukan secara circular resolution dan Keputusan RUPS LB tersebut telah disetujui secara bulat oleh para pemegang saham. Keputusan RUPS LB tersebut telah dibuatkan aktanya oleh Notaris Rakhmawati Laica Marzuki, SH dengan Akta Pernyataan Tentang Keputusan Para Pemegang Saham sebagai Pengganti Rapat Umum Pemegang Saham Perseroan Terbatas PT. Bank Sulsel, Nomor 16 Tanggal 10 Februari 2011. Dimana dalam Akta tersebut para pemegang saham memutuskan untuk merubah nama PT. Bank Pembangunan Daerah Sulawesi Selatan disingkat PT. Bank Sulsel menjadi PT. Bank Pembangunan Daerah Sulawesi Selatan dan Sulawesi Barat disingkat PT. Bank Sulselbar.

Perubahan ini telah memperoleh persetujuan dari Kementerian Hukum dan Hak Asasi Manusia dengan nomor AHU-11765.AH.01.02. Tahun

2011 Tentang Persetujuan Perubahan Anggaran Dasar Perseroan. Disamping itu, perubahan nama ini juga telah memperoleh Persetujuan Bank Indonesia berdasarkan kepada Keputusan Gubernur Bank Indonesia Nomor: 13/32/KEP. GBI/2011 Tentang Perubahan Penggunaan Izin Usaha Atas nama PT. Bank Pembangunan Daerah Sulawesi Selatan Disingkat PT. Bank Sulsel Menjadi Izin Usaha Atas Nama PT. Bank Pembangunan Daerah Sulawesi Selatan dan Sulawesi Barat Disingkat PT. Bank Sulselbar.

2. *Visi dan Misi*

a. *Visi*

Menjadi bank yang terbaik di kawasan Indonesia Timur dengan dukungan manajemen dan sumber daya manusia yang profesional serta memberikan nilai tambah kepada Pemda dan masyarakat

b. *Misi*

1. Penggerak dan pendorong laju pembangunan ekonomi daerah
2. Pemegang kas daerah dan melaksanakan penyimpanan uang daerah
3. Salah satu sumber pendapatan asli daerah

3. Struktur Organisasi PT. Bank Sulselbar Makassar

Gambar 4.1
**STRUKTUR ORGANISASI
 PT. BANK SULSELBAR MAKASSAR**

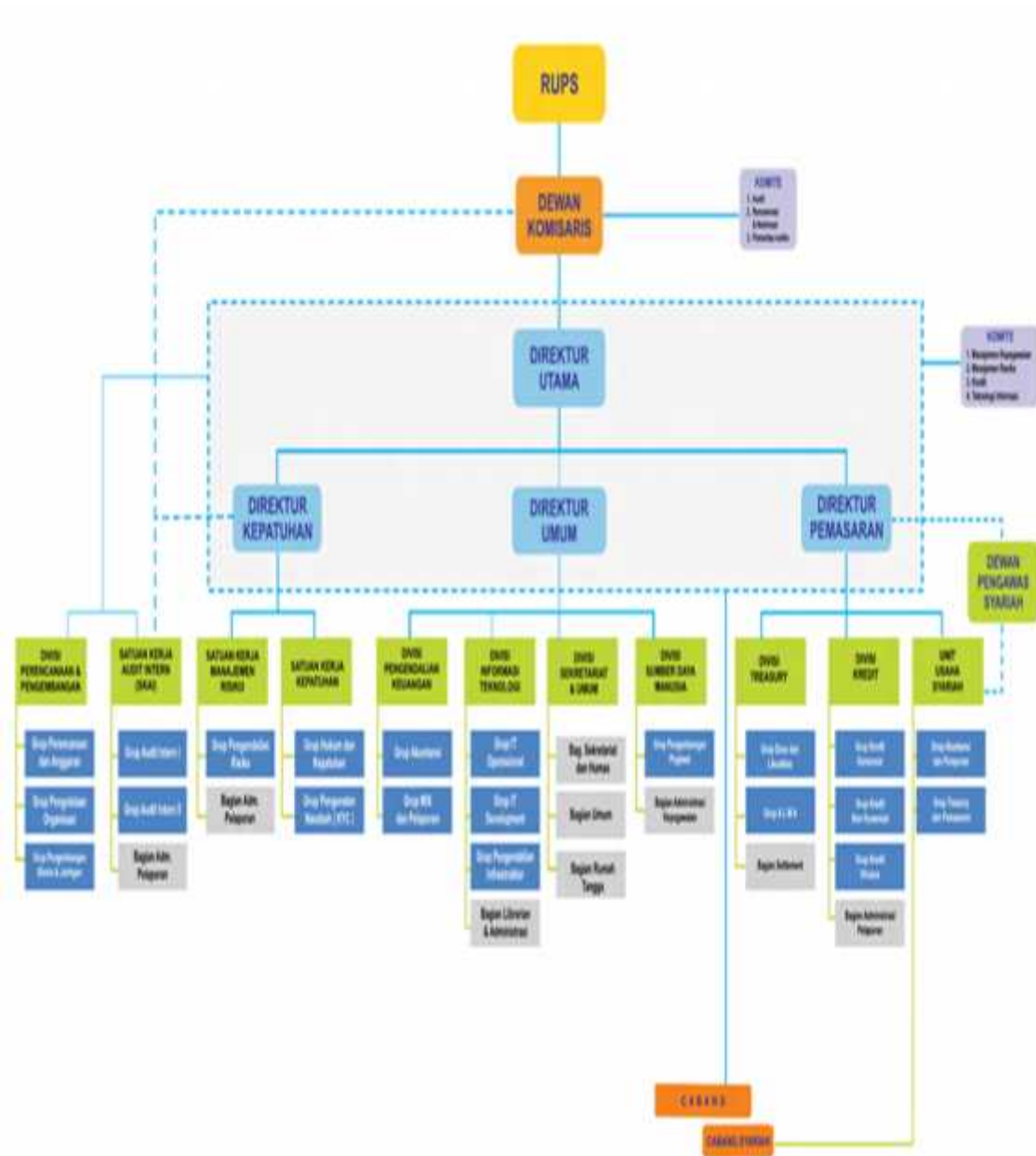

Sumber : PT. Bank Sulselbar Makassar 2014

4. Fungsi dan Tanggung Jawab PT. Bank Sulselbar Makassar

Penetapan Struktur Organisasi Bank Sulselbar yang menjadi dasar penetapan wewenang, tanggung jawab dan tugas serta tata kerja dalam lingkungan perusahaan, dituangkan melalui surat keputusan Direksi Bank Sulselbar dalam SK/047/DIR pada tanggal 31 Oktober 1966. Untuk lebih jelasnya struktur organisasi Bank Sulselbar adalah sebagai berikut :

a. Dewan Komisaris

1. Dewan Komisaris memastikan terselenggarakannya pelaksanaan prinsip-prinsip GCG dalam setiap kegiatan usaha bank pada seluruh tingkatan dan jenjang organisasi.
2. Dewan Komisaris melaksanakan pengawasan terhadap pelaksanaan tugas dan tanggungjawab Direksi secara berkala maupun sewaktu-waktu, serta memberikan nasihat kepada Direksi.
3. Dewan Komisaris memastikan bahwa Direksi Perseroan telah menindaklanjuti temuan audit dan rekomendasi dari Grup Audit Intern Bank, auditor eksternal, hasil pengawasan Bank Indonesia.
4. Dewan Komisaris telah memastikan bahwa Komite yang dibentuk telah menjalankan tugasnya secara efektif.

b. Dewan Pengawas Syariah

Dewan Pengawas Syariah menetapkan kebijaksanaan umum, dan menjalankan pengawasan, pengendalian dan pembinaan terhadap Bank Sulselbar Unit Usaha Syariah, dan bertanggung jawab kepada Gubernur

Kepala Daerah TK. I Sulawesi Selatan. Cara menjalankan pekerjaan Dewan Pengawas ditetapkan oleh Gubernur Kepala Daerah TK. I Sulawesi Selatan dengan memperhatikan ketentuan perundang-undangan yang berlaku.

c. Direksi

Bank dipimpin oleh Direksi yang terdiri dari seorang Direktur Utama, Direktur Kepatuhan, Direktur Pemasaran dan Direktur Umum yang bidang tugas dan hubungan kerjanya dilakukan berdasarkan ketentuan yang ditetapkan oleh Dewan Pengawas dan bertanggung jawab kepada Gubernur Kepala Daerah TK.I Sulawesi Selatan melalui Dewan Pengawas.

Tata tertib dan tata cara menjalankan fungsi, tugas dan wewenang Direksi diatur dan ditetapkan oleh Dewan Pengawas yang berpedoman kepada ketentuan perundang-undangan yang berlaku.

Adapun tugas dan tanggungjawab Direksi yaitu :

1. Direksi bertanggungjawab penuh atas pelaksanaan kepentingan bank.
2. Direksi mengelola Bank sesuai dengan kewenangan dan tanggung jawabnya sebagaimana diatur dalam Anggaran Dasar Perseroan dan peraturan perundang-undangan yang berlaku.
3. Direksi melaksanakan prinsip-prinsip Good Corporate Governance (GCG) dalam setiap kegiatan usaha Bank pada seluruh tingkatan atau jenjang organisasi.
4. Direksi menindaklanjuti temuan audit dan rekomendasi dari satuan kerja audit intern bank, auditor eksternal, dan hasil pengawasan Bank Indonesia.

d. Komite

1. Komite Audit

- a. Melakukan evaluasi kesesuaian Laporan Hasil Pemeriksaan (LHP) GAI (Umum dan Khusus), dengan standar penyusunan laporan audit.
- b. Melakukan evaluasi dan membandingkan realisasi pelaksanaan audit GAI pada cabang-cabang dan kantor pusat dengan perencanaan audit GAI sebagaimana yang tercantum dalam Program Kerja Audit Tahunan (PKAT) yang telah disetujui Direktur Utama dan Dewan Komisaris.
- c. Merekomendasikan penunjukkan Akuntan Independen untuk melakukan audit laporan keuangan tahunan tahun buku 2010.
- d. Melakukan evaluasi atas temuan-temuan audit GAI tahun sebelumnya (audit intern dan ekstern) yang belum ditindaklanjuti.
- e. Melakukan evaluasi terhadap temuan hasil pemeriksaan tahun ini (tahun berjalan).

2. Komite Remunerasi dan Nominasi

- a. Melakukan evaluasi terhadap kebijakan remunerasi
- b. Memberikan rekomendasi kepada Dewan Komisaris mengenai :
- c. Kebijakan remunerasi bagi Dewan Komisaris dan Direksi untuk disampaikan dalam RUPS.
- d. Kebijakan remunerasi bagi pejabat eksekutif dan pegawai secara keseluruhan untuk disampaikan kepada Direksi.

- e. Menyusun dan memberikan rekomendasi mengenai sistem serta prosedur pemilihan dan/atau penggantian anggota Dewan Komisaris untuk disampaikan kepada Rapat Umum Pemegang Saham (RUPS).
- f. Memberikan rekomendasi mengenai calon anggota Dewan Komisaris dan/atau Direksi kepada Dewan Komisaris untuk disampaikan kepada RUPS.
- g. Memberikan rekomendasi mengenai pihak independen yang akan menjadi anggota komite.

3. Komite Pemantau Risiko

- a. Melakukan evaluasi tentang kesesuaian antara kebijakan manajemen risiko dengan pelaksanaan kebijakan tersebut.
- b. Melakukan pemantauan dan evaluasi pelaksanaan tugas komite manajemen risiko.
- c. Memberikan rekomendasi atas hasil pemantauan dan evaluasi pada point (1) dan (2) diatas, kepada Dewan Komisaris.
- d. Melaksanakan tugas lain yang diberikan oleh Dewan Komisaris sepanjang masih dalam lingkup tugas dan kewajiban Dewan Komisaris berdasarkan ketentuan dan peraturan perundang-undangan yang berlaku.

e. Staff Ahli

Staf Ahli diangkat dan diberhentikan dengan Surat Keputusan Gubernur KDH TK. I Sulawesi Selatan.

Anggota Staf Ahli terdiri dari satu orang atau lebih sesuai kebutuhan yang ditetapkan oleh Gubernur KDH TK.I Sulawesi Selatan dan tugas wewenangnya adalah memberikan pandangan, saran atau pertimbangan Kepada Dewan Pengawas diminta atau tidak diminta.

f. Divisi-Divisi

1. Grup Perencanaan dan Pengembangan

Grup Perencanaan dan Pengembangan mempunyai tugas menyusun perencanaan, merevisi, mengembangkan, mengusulkan dan merekomendasikan kepada Direktur Utama mengenai pemikiran-pemikiran strategis pengembangan bank secara umum, dan melakukan riset dan promosi dalam rangka pengembangan bank.

Untuk menyelenggarakan tugasnya Divisi Perencanaan dan Pengembangan mempunyai fungsi :

- a. Menyusun rencana kerja bank, baik jangka pendek, menengah, dan jangka panjang.
- b. Melakukan penelitian mengenai perkembangan bank dan perkembangan struktur ekonomi dan keuangan.
- c. Melakukan penelitian terhadap rencana pembangunan daerah dalam rangka mengikut sertakan peranan bank didalamnya.
- d. Mengumpulkan, menyusun dan mengikuti pelaksanaan kebijaksanaan ekonomi pemerintah terutama dibidang moneter dan perbankan.

- e. Menyelenggarakan survey dan mengadakan analisa pasar secara umum untuk membantu penilaian cara promosi survey.
 - f. Mengupayakan langkah-langkah kerjasama dengan pihak lain dalam bidang riset dan promosi.
 - g. Melaksanakan study banding dalam bidang perencanaan dan pengembangan bank.
 - h. Mengusulkan perbaikan sistem dan prosedur serta tata kerja bank dari unit-unit organisasi dengan memperhatikan kondisi dan peraturan perundangan yang berlaku.
 - i. Mengusulkan program dan langkah-langkah pengembangan kegiatan biro sesuai kebutuhan.
 - j. Melaksanakan tugas-tugas lain yang diberikan oleh Direksi. Untuk melaksanakan tugasnya,
2. Grup Audit Intern
- a. Memonitoring terhadap tindakan perbaikan yang telah disetujui bersama antara tim audit dengan audite.
 - b. Melakukan audit follow untuk memastikan bahwa tindakan-tindakan perbaikan tersebut telah benar-benar dilaksanakan sesuai dengan kesepakatan dan target waktu yang ditetapkan
3. Grup Manajemen Risiko
- a. Menginventarisir dan memastikan seluruh aktivitas bank didukung oleh sistem dan prosedur pelaksanaan.

- b. Mengawasi, mengarahkan dan memastikan kebijakan, sistem dan prosedur bank telah berjalan sesuai dengan ketentuan yang berlaku, baik intern maupun esktern.
 - c. Mengevaluasi dan mengkaji perjanjian/kontrak antara bank dengan pihak lainnya dan memberikan solusi atas masalah yang dihadapi bank.
 - d. Melakukan sosialisasi kepada seluruh unit kerja kantor pusat dan kantor cabang terhadap ketentuan, peraturan dan perundang-undangan.
4. Grup Kepatuhan
- a. Grup Kepatuhan mempunyai tugas mendistribusikan peraturan-peraturan yang diterbitkan oleh Bank Indonesia dan atau otoritas lainnya sekaligus melakukan sosialisasi kepada group terkait.
 - b. Melaksanakan kajian terhadap kebijakan dan atau peraturan-peraturan internal.
 - c. Mengumpulkan dan menyediakan peraturan-peraturan internal Bank Sulselbar.
 - d. Melakukan kajian terhadap setiap perjanjian-perjanjian yang dilakukan Bank Sulselbar dengan pihak ketiga.
 - e. Membuat laporan atas hasil uji kepatuhan dan melakukan analisis atas pengimplementasian kepatuhan.

- f. Pengenalan nasabah dalam rangka mengamankan kegiatan operasional khususnya terkait program Anti Pencucian Uang (APU) dan Pencegahan Pendanaan Terorisme (PPT).
 - g. Membuat laporan setiap bulannya kepada Direktur Utama dengan tembusan Dewan Komisaris terkait pelaksanaan tugas-tugas grup kepatuhan.
5. Grup Pengendalian Keuangan
- a. Memonitoring mutasi pada neraca dan laba rugi
 - b. Menyampaikan laporan bulanan ke Bank Indonesia
 - c. Menjaga keharmonisan kinerja secara internal dan secara eksternal.
6. Grup Informasi Teknologi
- Grup Informasi Teknologi mempunyai tugas melakukan pengembangan jaringan komunikasi IT, dengan melakukan mekanisme online ke seluruh satuan kerja operasional Bank Sulselbar. Untuk melaksanakan tugasnya,
7. Grup Sekretariat dan Umum
- Divisi Sekretariat dan Umum mempunyai tugas dalam bidang kesekretariatan, surat menyurat bidang hukum dan hubungan masyarakat. Untuk melaksanakan tugas tersebut Divisi Sekretariat dan Umum mempunyai fungsi sebagai berikut :
- a. Mempersiapkan dan menyelenggarakan Rapat Direksi.
 - b. Menyelenggarakan administrasi surat-surat keluar masuk.

- c. Melakukan pembinaan kearsipan baik di Kantor Pusat maupun di cabang-cabang.
- d. Melakukan tugas-tugas protokoler dan upacara-upacara resmi.
- e. Mengurus tamu-tamu bank termasuk keperluan-keperluan yang berhubungan dengan itu.
- f. Menyiapkan, mengatur, dan menyelenggarakan dokumentasi berkenaan dengan tugas-tugas protokoler.
- g. Melaksanakan tugas-tugas lain yang diberikan oleh Direksi.

8. Grup Sumber Daya Manusia

Grup Sumber Daya Manusia mempunyai tugas pokok melaksanakan kebijaksanaan kepegawaian yang ditetapkan oleh Direksi baik dari segi rekrutmen, pengembangan maupun kesejahteraannya guna mendukung kelancaran operasional bank.

Untuk melaksanakan tugas tersebut Grup Sumber Daya Manusia mempunyai fungsi :

- a. Menyusun program kerja di bidang Sumber Daya Manusia dan mengatur pelaksanaannya.
- b. Menyelenggarakan pendidikan, latihan dan pengembangan dalam rangka meningkatkan keahlian/keterampilan pegawai.
- c. Menyelenggarakan administrasi kepegawaian dan hubungan kerja.
- d. Melakukan rekrutmen dan penempatan pegawai.

- e. Menyelenggarakan kegiatan yang berhubungan dengan pembayaran gaji tunjangan-tunjangan dan kesejahteraan pegawai lainnya.
- f. Melaksanakan tugas-tugas lain yang diberikan oleh Direksi.

9. Grup Treasury

Divisi Treasury mempunyai tugas pokok mengelola dan mengendalikan dana yang bersumber dari modal sendiri, dana masyarakat, kas daerah, likuiditas Bank Indonesia maupun dana-dana lain yang, untuk didayagunakan secara optimal dalam kegiatan pembiayaan dan pengembangan bank serta peningkatan usaha-usaha pelayanan jasa perbankan lainnya.

Untuk menyelenggarakan tugasnya Divisi Treasury mempunyai fungsi sebagai berikut :

- a. Melakukan analisa pasar yang mencakup account management dan asset liability management.
- b. Memonitor aktivitas penarikan dana yang meliputi modal sendiri, dana masyarakat, kas daerah, likuiditas Bank Indonesia, maupun dana-dana lain yang dihimpun.
- c. Mengusahakan hubungan kerjasama bidang dana/surat-surat berharga antar Bank dan lembaga keuangan lainnya.
- d. Memonitor dan mengembangkan usaha-usaha pelayanan jasa perbankan lainnya dalam rangka meningkatkan aktivitas dan produktivitas Bank.

- e. Mengelola dan mengadministrasikan dana-dana Pemerintah Daerah TK.I dan Pemerintah Daerah TK.II, dan dana-dana pihak lainnya sesuai kontrak dan ketentuan yang berlaku.
- f. Mengusulkan program dan langkah-langkah pengembangan kegiatan divisi.
- g. Melaksanakan tugas-tugas lain yang diberikan oleh Direksi.

10. Grup Pemasaran

- a. Bertanggung jawab terhadap pencapaian target pembiayaan dan target-target operasional lainnya yang telah ditetapkan.
- b. Menerima berkas permohonan pembiayaan.
- c. Melakukan sosialisasi terhadap permohonan yang masuk.
- d. Membuat usulan pembiayaan yang dinilai layak untuk diberikan fasilitas pembiayaan.
- e. Membina dan mengawasi seluruh account pembiayaan yang telah disalurkan.
- f. Menyampaikan laporan bulanan cabang ke kantor pusat ataupun ke Bank Indonesia.
- g. Membantu kasie pemasaran dalam pencapaian target funding.
- h. Bertanggungjawab dalam proses pemberian pembiayaan yang sesuai dengan prinsip-prinsip syariah Islam dan pedoman produk pembiayaan Bank Sulselbar.

B. Deskripsi Karakteristik Responden

Deskripsi responden adalah penjelasan tentang keberadaan tenaga kerja pada PT. Bank Sulselbar Makassar, yang diperlukan sebagai informasi untuk mengetahui identitas sebagai responden dalam penelitian ini. Responden sebagai obyek penelitian yang memberikan interpretasi terhadap karakteristik responden untuk menganalisis pengaruh budaya organisasi dan perilaku individu terhadap kinerja karyawan PT. Bank Sulselbar Makassar.

Responden dalam penelitian ini sebanyak 99 orang pegawai/karyawan menjadi responden yang representatif untuk dikemukakan sebagai kelayakan responden dalam memberikan informasi mengenai identitas diri mulai dari jenis kelamin, usia dan pendidikan. Lebih jelasnya akan diuraikan sebagai berikut:

a. Responden Menurut Jenis Kelamin

Analisis terhadap responden menurut jenis kelamin dilakukan untuk mengetahui proporsi jenis kelamin responden agar tidak terjadi perbedaan jenis kelamin dalam pengambilan sampel. Berikut adalah komposisi jenis kelamin responden disajikan dalam Tabel 4.1 sebagai berikut:

Tabel 4.1
Jenis Kelamin Responden

JenisKelaminResponden	Frekuensi	Persentase(%)
Laki-laki	61	61,61
Perempuan	38	38,39
Total	99	100

Sumber: Data Primer Olahan September 2014

Dari Tabel 4.1 dapat dilihat bahwa responden laki-laki lebih banyak daripada responden perempuan, yaitu responden laki-laki sebanyak 61 orang dan responden perempuan sebanyak 38 orang.

b. Responden Menurut Usia

Analisis terhadap responden menurut usia dimaksudkan untuk mengetahui kelompok umur responden yang selanjutnya dapat digunakan sebagai bahan pertimbangan dalam menilai kualitas tenaga kerja oleh pihak direksi. Usia responden dibedakan menjadi empat, yaitu dibawah 25 tahun, 25 - 29 tahun, 31 - 39 tahun. Di bawah ini disajikan komposisi usia responden dalam tabel

Tabel 4.2
Usia Responden

Usia Responden	Frekuensi	Persentase (%)
25-29 tahun	35	35,35
30-39 tahun	29	29,30
40 tahun keatas	35	35,35
Total	99	100

Sumber: Data Primer Olahan September 2014

Usia responden pada tabel menjelaskan bahwa kelompok umur responden dibagi berdasarkan usia produktif yaitu responden yang berumur 25-29 tahun sebanyak 35 orang responden sedangkan responden yang berumur 30-39 tahun sebanyak 29 orang responden dan responden yang berumur 40 tahun keatas sebanyak 35 orang responden.

c. Responden Menurut Pendidikan

Pendidikan terakhir para tenaga kerja menunjukkan kualitas sumber daya manusia pada PT. Bank Sulselbar Makassar. Semakin tinggi jenjang pendidikan terakhir yang dimiliki oleh para tenaga kerja pada umumnya juga akan meningkatkan kualitas sumber daya manusia. Berikut komposisi usia responden disajikan dalam tabel berikut.

Tabel 4.3
Pendidikan Responden

Pendidikan Responden	Frekuensi	Persentase(%)
SMA	18	18,4
Sarjana (S1)	54	54,1
Magister (S2)	27	27,6
Total	99	100

Sumber: Data Primer Olahan September 2014

Dari Tabel 4.3 dapat dilihat bahwa pendidikan responden terdiri dari tiga kelompok latar belakang pendidikan yaitu responden yang berpendidikan atau lulusan magister (S2) sebanyak 27 orang responden serta responden yang berpendidikan atau lulusan sarjana (S1) sebanyak 54 orang responden sedangkan yang berpendidikan atau lulusan SMA sebanyak 18 orang responden.

C. Deskripsi Variabel Penelitian

Berikut ini akan dijelaskan tentang variable perilaku individu (X_1), budaya organisasi (X_2) dan kinerja karyawan (Y).

a. Variabel Perilaku Individu (X_1)

Vaiabel perilaku individu terdiri dari 8 item, yaitu:

1. Saudara(i) merasa nyaman dengan pekerjaan saudara(i) ($X_{1.1}$)
2. Keadaan lingkungan kerja yang menyenangkan dan upah yang sesuai, memberikan kepercayaan bagi saudara(i) untuk meningkatkan kinerja ($X_{1.2}$)
3. Dalam bekerja saudara(i) mampu melaksanakan pekerjaan secara optimal ($X_{1.3}$)
4. Kemampuan fisik saudara(i) mampu meningkatkan kinerja / prestasi kerja ($X_{1.4}$)
5. Kemampuan intelektual saudara(i) mampu meningkatkan prestasi kerja ($X_{1.5}$)
6. Saudara(i) tidak malu untuk belajar pada teman dari kesalahan demi mencapai kinerja dan tujuan organisasi ($X_{1.6}$)
7. Saudara(i) senang bekerja di PT. Bank Sulselbar Makassar ($X_{1.7}$)
8. Pekerjaan yang saudara(i) dilakukan sesuai dengan nilai-nilai dalam organisasi ($X_{1.8}$)

Tabel 4.4
Frekuensi Item Variabel Perilaku Individu

Item	STS (1)	TS (2)	RR (3)	S (4)	SS (5)	Total		Statistik
	F	F	F	F	F	F	%	Mean
X _{1.1}	-	2	15	52	30	99	100%	4,11
X _{1.2}	-	4	17	51	27	99	100%	4,02
X _{1.3}	1	1	14	53	30	99	100%	4,11
X _{1.4}		1	7	57	34	99	100%	4,25
X _{1.5}	-	3	19	46	31	99	100%	4,06
X _{1.6}	-	1	12	53	33	99	100%	4,19
X _{1.7}		1	18	52	28	99	100%	4,08
X _{1.8}	-	3	25	49	22	99	100%	3,90

Sumber: Data Primer Olahan September 2014

Dari tabel 4.5 diatas, menjelaskan bahwa perilaku individu di Bank Sulselbar cukup baik, hal itu dapat dilihat dari jawaban responden yang rata-rata menjawab setuju. Adapun jawaban item tertinggi adalah X_{1.4}, dimana nilai rata-ratanya 4,25, yaitu Kemampuan fisik saudara(i) mampu meningkatkan kinerja / prestasi kerja. Hal ini menunjukkan bahwa kemampuan fisik karyawan di Bank Sulselbar masih mendukung kinerja karyawan itu sendiri. Sedangkan item terendah berada pada X_{1.8} dimana nilai rata-ratanya 3,90, yaitu Pekerjaan yang saudara(i) lakukan sesuai dengan nilai-nilai dalam organisasi, hal ini menunjukkan bahwa karyawan perlu meningkatkan kesadaran untuk bekerja sesuai dengan nilai-nilai dalam organisasi.

b. Variabel Budaya Organisasi (X_2)

Variabel Budaya Organisasi Terdiri dari 10 item, yaitu:

1. Apabila menemukan masalah, saudara(i) diberikan kesempatan untuk mengemukakan pendapat/solusi ($X_{2.1}$)
2. Saudara(i) secara berkala diberikan pengarahan terkait pencapaian target sesuai dengan visi dan misi organisasi ($X_{2.2}$)
3. Pekerjaan yang dilaksanakan beberapa seksi di laksanakan secara terkoordinasi ($X_{2.3}$)
4. Pimpinan di perusahaan saudara(i) memberikan kepercayaan penuh terhadap bawahannya ($X_{2.4}$)
5. PT. Bank Sulselbar Makassar selalu menjaga kenyamanan kerja bagi karyawannya ($X_{2.5}$)
6. Terdapat Sistem pengawasan internal yang mengawasi Saudara(i) dalam pelaksanaan pekerjaan ($X_{2.6}$)
7. Kenaikan penghasilan (gaji, dan tunjangan kegiatan tambahan) didasarkan atas prestasi kerja saudara(i) ($X_{2.7}$)
8. Komunikasi yang terbuka antara pimpinan dan bawahan di terapkan di PT. Bank Sulselbar Makassar ($X_{2.8}$)
9. Terdapat kontrak kerja yang disepakati antara saudara(i) dengan atasan yang dilaksanakan secara bertanggung jawab ($X_{2.9}$)
10. Saudara(i) selalu melaksanakan pekerjaan dengan tulus dan ikhlas ($X_{2.10}$)

Tabel 4.5
Frekuensi Item Variabel Budaya Organisasi

Item	STS (1)	TS (2)	RR (3)	S (4)	SS (5)	Total		Statistik
	F	F	F	F	F	F	%	Mean
X _{2.1}	-	3	16	51	29	99	100%	4,07
X _{2.2}	-	1	10	61	27	99	100%	4.15
X _{2.3}	-	4	28	50	17	99	100%	3,80
X _{2.4}	2	1	14	46	36	99	100%	4,14
X _{2.5}	-	2	14	47	36	99	100%	4,18
X _{2.6}	-	4	16	54	25	99	100%	4,01
X _{2.7}	1	1	22	49	26	99	100%	3,98
X _{2.8}	-	1	15	52	31	99	100%	4,14
X _{2.9}	-	4	27	52	16	99	100%	3,80
X _{2.10}	-	1	19	49	38	99	100%	4,25

Sumber: Data Primer Olahan September 2014

Dari table 4.4 diatas dapat dilihat dari ke 10 item pertanyaan, kebanyakan responden menjawab Setuju, artinya bahwa Budaya Organisasi pada PT. Bank Sulselbar cukup baik. Selain itu item tertinggi berada pada X_{2.5}, yaitu PT. Bank Sulselbar Makassar selalu menjaga kenyamanan kerja bagi karyawannya dengan rata-rata 4,18. Hal ini menunjukkan bahwa perusahaan memperhatikan kenyamanan kerja karyawannya. Sedangkan item terendah berada pada X_{2.3} dan X_{2.9}, yaitu Pekerjaan yang dilaksanakan beberapa seksi di laksanakan secara terkoordinasi dan Terdapat kontrak kerja yang disepakati antara saudara(i) dengan atasan yang dilaksanakan secara bertanggung jawab. Hal ini menunjukkan bahwa karyawan merasa pelaksanaan pekerjaan masih kurang terkoordinir dengan baik dan masih kurangnya tanggung jawab dalam penyelesaian tugas.

c. Variable Kinerja Karyawan (Y)

Variable kinerja karyawan terdiri dari 8 item, yaitu:

1. Saudara(i) memiliki loyalitas yang tinggi kepada organisasi (Y₁)
2. Pekerjaan selalu diselesaikan oleh saudara(i) dengan tepat waktu (Y₂)
3. Saudara(i) selalu bekerja keras dan menyelesaikan pekerjaan semakin cepat dari waktu ke waktu (Y₃)
4. Tingkat absensi saudara(i) selalu baik dari tahun ke tahun (Y₄)
5. Saudara(i) selalu masuk dan pulang kerja sesuai dengan peraturan jam kerja di PT. Bank Sulselbar Makassar (Y₅)
6. Saudara(i) mampu bekerja sama dengan karyawan lain dalam menyelesaikan tugas tertentu (Y₆)
7. Saudara(i) memiliki keterampilan dan kecakapan dalam menyelesaikan pekerjaan (Y₇)
8. Saudara(i) diberikan tanggung jawab penuh dari atasan dalam menyelesaikan pekerjaan (Y₈)

Tabel 4.6
Frekuensi Item Variabel Kinerja Karyawan

Item	STS	TS	RR	S	SS	Total		Statistik
	(1)	(2)	(3)	(4)	(5)	F	%	Mean
Y ₁	-	3	12	59	25	99	100%	4,07
Y ₂	-	-	11	61	27	99	100%	4,16
Y ₃	-	1	18	59	21	99	100%	4,01
Y ₄	-	-	30	51	18	99	100%	3,87
Y ₅	1	-	22	47	29	99	100%	4,04
Y ₆	-	3	11	58	27	99	100%	4,10
Y ₇	-	5	12	60	22	99	100%	4,00
Y ₈	1	5	13	56	24	99	100%	3,97

Sumber: Data Primer Olahan September 2014

Dari tabel 4.6 diatas dapat dikatakan bahwa kinerja karyawan pada Bank Sulselbar sudah baik. Adapun jawaban item tertinggi terletak pada Y₂ dengan nilai rata-rata 4,16, yaitu Pekerjaan selalu diselesaikan oleh saudara(i) dengan tepat waktu. Artinya bahwa karyawan selalu menyelesaikan pekerjaannya tepat waktu. Dan jawaban item terendah berada pada Y₄, dengan nilai rata-rata adalah sebesar 3,87, yaitu Tingkat absensi saudara(i) selalu baik dari tahun ke tahun. Hal ini menunjukkan bahwa kehadiran karyawan perlu dibenahi oleh pimpinan untuk mencapai kinerja yang lebih baik lagi.

D. Hasil Penelitian

a. Uji Validitas

Uji validitas digunakan untuk mengetahui kelayakan butir-butir dalam suatu daftar pertanyaan dalam mendefenisikan suatu variable. Daftar

pertanyaan ini pada umumnya mendukung suatu kelompok variabel tertentu. Uji validitas sebaiknya dilakukan pada setiap butir pertanyaan diuji validitasnya. Hasil r hitung kita bandingkan dengan r tabel dimana $df=n-2$ dengan sig 5%. Jika r tabel $<$ r hitung maka valid.¹ Berdasarkan uraian tersebut maka perlu dilakukan uji validitas untuk setiap variable, dimana data diolah dengan bantuan SPSS *for windows release 17.0*, perhitungan selengkapnya dapat dilihat pada table berikut:

Tabel 4.7
Uji Validitas variable Perilaku Individu

No.	Variabel	Item	r – hitung	r – tabel	Keterangan
1.	Perilaku Individu (X ₁)	p1	.658	0,1975	Valid
		p2	.431	0,1975	Valid
		p3	.519	0,1975	Valid
		p4	.452	0,1975	Valid
		p5	.689	0,1975	Valid
		p6	.425	0,1975	Valid
		p7	.430	0,1975	Valid
		p8	.248	0,1975	Valid

Sumber: Data Primer Olahan September 2014

Karena seluruh angka pada table *Corrected Item-Total Correlation* atau r -hitung berada pada kisaran $>$ r table pada angka 0,1975, maka butir pernyataan pada variable perilaku individu dinyatakan valid.

¹ V. Wiratna Sujarweni, *SPSS Untuk Penelitian*, (Yogyakarta: Pustaka Baru Press, 2014), hal. 192

Tabel 4.8
Uji Validitas Variable Budaya Organisasi

No.	Variabel	Item	r – hitung	r – tabel	Keterangan
1.	Budaya Organisasi (X ₂)	p1	.528	0,1975	Valid
		p2	.259	0,1975	Valid
		p3	.391	0,1975	Valid
		p4	.475	0,1975	Valid
		p5	.400	0,1975	Valid
		p6	.452	0,1975	Valid
		p7	.337	0,1975	Valid
		p8	.347	0,1975	Valid
		p9	.378	0,1975	Valid
		p10	.424	0,1975	Valid

Sumber: Data Primer Olahan September 2014

Karena seluruh angka pada table *Corrected Item-Total Correlation* atau r-hitung berada pada kisaran > r-table pada angka 0,1975, maka butir pernyataan pada variable budaya organisasi dinyatakan valid.

Tabel 4.9
Uji Validitas variable Kinerja karyawan

No.	Variabel	Item	r – hitung	r – tabel	Keterangan
1.	Kinerja Karyawan (Y)	p1	.527	0,1975	Valid
		p2	.268	0,1975	Valid
		p3	.456	0,1975	Valid
		p4	.398	0,1975	Valid
		p5	.428	0,1975	Valid
		p6	.228	0,1975	Valid
		p7	.480	0,1975	Valid
		p8	.490	0,1975	Valid

Sumber: Data Primer Olahan September 2014

Karena seluruh angka pada table *Corrected Item-Total Correlation* atau *r*-hitung berada pada kisaran $> r$ table pada angka 0,1975, maka butir pernyataan pada variable Kinerja karyawan dinyatakan valid.

b. Uji Reliabilitas

Reliabilitas (keandalan) merupakan ukuran suatu kestabilan dan konsistensi responden dalam menjawab hal yang berkaitan dengan konstruk-
konstruk pertanyaan yang merupakan dimensi suatu variable dan disusun dalam suatu bentuk kuesioner. Uji reliabilitas dapat dilakukan dengan secara bersama-sama terhadap seluruh butir pertanyaan. Jika nilai Alpha $> 0,60$ maka reliable.²

Tabel 4.10
Uji Reliabilitas

Variabel	Cronbach's alpha	Standard	Keterangan
Budaya Organisasi (X ₁)	0,740	0,60	Reliabel
Perilaku Individu (X ₂)	0,777	0,60	Reliabel
Kinerja Karyawan (Y)	0,717	0,60	Reliabel

Sumber: Data Primer Olahan September 2014

Berdasarkan dengan table 4.10, dimana nilai *Cronbach's Alpha* $> 0,60$ maka seluruh konstruk pernyataan dikatakan reliabel.

c. Analisis Regresi Linear Berganda

Analisis regresi berganda dimaksudkan untuk menguji seberapa besar pengaruh antara Perilaku Individu dan Budaya organisasi terhadap Kinerja

² V. Wiratna Sujarweni, SPSS Untuk Penelitian, hal. 192

karyawan pada PT. Bank Sulselbar Makassar. Analisis regresi berganda dilakukan dengan menggunakan bantuan program *SPSS For Windows Release 17.0*. Analisis selengkapnya dapat dilihat pada table 4.11 berikut

Tabel 4.11
Analisis Regresi Linear Berganda

Coefficients^a

Model	Unstandardized Coefficients		Standardized Coefficients	t	Sig.	Collinearity Statistics	
	B	Std. Error	Beta			Tolerance	VIF
(Constant)	8.479	2.414		3.513	.001		
X1	.253	.105	.274	2.414	.018	.400	2.500
X2	.382	.091	.477	4.197	.000	.400	2.500

a. Dependent Variable: y

Dari hasil analisis regresi linier berganda seperti pada table 4.11, maka dapat disusun persamaan sebagai berikut :

$$Y = 8.479 + 0.253.X_1 + 0.382.X_2 + e$$

Persamaan regresi di atas dapat diinterpretasikan sebagai berikut:

1. Nilai *constant* sebesar 8.479 menunjukkan bahwa ketika variable perilaku individu dan budaya organisasi konstan atau tidak berubah maka kinerja karyawan adalah sebesar 8.479
2. Ketika variable perilaku individu meningkat sebesar 1% maka kinerja karyawan meningkat sebesar 0.253.
3. Ketika variable budaya organisasi meningkat 1% maka kinerja karyawan akan meningkat sebesar 0.382

d. Koefisien Determinasi

Besarnya pengaruh (kontribusi) variabel bebas (X) secara bersama-sama terhadap variabel tidak bebas (Y) dapat dilihat dari besarnya koefisien determinan ganda pada tabel berikut.

Tabel 4.12
Koefisien Determinasi

Model Summary ^b					
Model	R	R Square	Adjusted R Square	Std. Error of the Estimate	Durbin-Watson
1	.710 ^a	.505	.494	2.328	1.691

a. Predictors: (Constant), x2, x1

b. Dependent Variable: y

Berdasarkan dengan tabel 4.12, dimana $R = 0,710$, Menjelaskan bahwa antara variabel (X_1) dan (X_2) terdapat korelasi yang sangat kuat dan searah/positif terhadap perubahan variabel (Y). Menurut V. Wiratna Sujarweni Keeratan korelasi dapat dikelompokkan sebagai berikut:³

No.	Peringkat	Keterangan
1	0,00 – 0,20	Sangat lemah
2	0,21 – 0,40	Lemah
3	0,41 – 0,70	Kuat
4	0,71 – 0,90	Sangat kuat
5	0,91 – 0,99	Kuat sekali
6	1	Korelasi sempurna

³ V. Wiratna Sujarweni, SPSS Untuk Penelitian, hal. 127

Sesuai dengan hasil yang diperoleh yaitu nilai $R = 0,710$ dapat disimpulkan bahwa variabel bebas (X) memiliki korelasi yang sangat kuat terhadap variabel terikat (Y). Artinya, setiap perubahan (kenaikan) Variabel budaya organisasi dan perilaku individu menyebabkan kenaikan variable kinerja karyawan.

Dan nilai R square (r^2) = 0.505. nilai ini menunjukkan bahwa variabel perilaku individu (X_1) dan variabel budaya organisasi (X_2) memiliki kontribusi terhadap variabel kinerja karyawan (Y) sebesar 50,5% dan sisanya 40,5% dipengaruhi oleh faktor lain diluar pembahasan peneliti.

E. Pengujian Hipotesis

1. Uji Simultan (Uji F)

Uji statistik F atau uji signifikansi simultan, pada dasarnya menunjukkan apakah semua variabel bebas yang dimasukkan dalam model mempunyai pengaruh secara bersama-sama terhadap variabel dependen. Uji F ini dilakukan dengan membandingkan F_{hitung} dengan nilai F_{tabel} pada taraf nyata $\alpha = 0,05$. Uji F mempunyai pengaruh signifikan apabila F_{hitung} lebih besar dari F_{tabel} atau probabilitas kesalahan kurang dari 5% ($\text{sig} < 0,05$). Untuk lebih jelas dapat dilihat Hasil Uji F pada table berikut.

Tabel 4.13
Uji Simultan (Uji F)

ANOVA^b

Model	Sum of Squares	Df	Mean Square	F	Sig.
1 Regression	530.094	2	265.047	48.923	.000 ^a
Residual	520.088	96	5.418		
Total	1050.182	98			

a. Predictors: (Constant), x2, x1

b. Dependent Variable: y

Dari hasil perhitungan analisis regresi linear berganda dengan bantuan program SPSS diperoleh F_{hitung} sebesar 48.923 dengan tingkat probabilitas 0.000 (signifikan). Sedangkan F_{tabel} sebesar 3,09 dengan demikian maka F_{hitung} lebih besar dari F_{tabel} ($48.923 > 3,09$) dan juga probabilitas jauh lebih kecil dari 0.05, berarti bahwa perilaku individu dan budaya organisasi secara bersama berpengaruh terhadap kinerja karyawan. Sehingga hipotesis yang menyatakan bahwa “Perilaku individu dan Budaya organisasi berpengaruh terhadap kinerja karyawan Bank Sulselbar” dapat diterima.

Menurut hasil pengamatan langsung penulis, karyawan pada PT. Bank Sulselbar mampu berinteraksi dengan baik dengan lingkungan organisasi, sehingga perilaku individu karyawan dapat memberikan pengaruh terhadap kinerja karyawan itu sendiri. Serta karyawan di bank sulsebar juga mampu mengembangkan budaya organisasi yang ada pada bank sulsebar, tidak hanya mengembangkan, tetapi karyawan juga menjadikan budaya organisasi itu menjadi nilai-nilai yang harus dipertahankan dan menjadikan budaya tersebut sebagai

pedoman bagi setiap anggota selama mereka berada dalam lingkungan bank sulselbar, sehingga budaya organisasi juga memberikan pengaruh bagi kinerja karyawan.

2. Uji Parsial (Uji-t)

Uji t untuk menguji kemaknaan atau keberartian koefisien regresi parsial. Pengujian melalui uji t adalah dengan membandingkan t_{hitung} dengan t_{tabel} pada taraf nyata $\alpha = 0.05$. Uji t berpengaruh signifikan apabila hasil perhitungan t_{hitung} lebih besar dari t_{tabel} ($t_{hitung} > t_{tabel}$) atau probabilitas kesalahan lebih kecil dari 5% ($sig < 0.05$).

Berdasarkan tabel 4.11, maka pengujian variabel-variabel bebas dijabarkan sebagai berikut:

1. Variabel perilaku individu (X_1) menunjukkan nilai t_{hitung} lebih besar dari t_{tabel} , ($2.414 > 1.985$), atau $sig < \alpha$ ($0.018 < 0.05$), berarti variabel perilaku individu (X_2) berpengaruh terhadap kinerja karyawan pada PT. Bank Sulselbar Makassar.
2. Variabel budaya organisasi (X_2), menunjukkan nilai t_{hitung} lebih besar dari t_{tabel} , ($4.646 > 1.985$), atau $sig < \alpha$ ($0.000 < 0.05$), berarti variabel budaya organisasi (X_2) berpengaruh terhadap kinerja karyawan pada PT. Bank Sulselbar Makassar.

F. Pembahasan

Melalui hasil uji parsial antara perilaku individu dengan kinerja karyawan memiliki pengaruh yang positif dan signifikan. Dimana perilaku individu karyawan

yang dilihat dari segi karakteristik biografis, kemampuan, kepribadian, proses belajar, persepsi, sikap, dan kepuasan kerja yang semakin baik akan mempengaruhi kinerja karyawan yang semakin baik pula. Dan dikatakan perilaku individu berpengaruh signifikan terhadap kinerja karyawan karena dari hasil uji parsial, perilaku individu memiliki nilai $\text{sig} < 0.05$.

Selanjutnya dari hasil uji parsial menunjukkan bahwa ada pengaruh yang signifikan antara budaya organisasi dengan kinerja karyawan. Jadi dengan menerapkan budaya organisasi yang baik, yaitu suatu bentuk acuan yang berupa nilai-nilai, norma-norma, dan aturan-aturan sebagai dasar para karyawan untuk berperilaku di dalam organisasi, maka perusahaan akan memiliki sumber daya manusia yang berkualitas dan berkompentensi tinggi.

Diantara variable perilaku individu dan budaya organisasi, ternyata yang paling dominan pengaruhnya terhadap kinerja karyawan adalah variable budaya organisasi. Alasannya karena variable budaya organisasi memiliki nilai t_{hitung} yang terbesar jika dibandingkan dengan variable perilaku individu. Sehingga hipotesis yang menyatakan bahwa “Variabel budaya organisasi yang paling berpengaruh terhadap kinerja karyawan Bank Sulselbar” dapat diterima.

BAB V

PENUTUP

A. Kesimpulan

Berdasarkan hasil penelitian yang dilakukan di PT. Bank Sulselbar Makassar yang dilakukan pada bulan Mei – September 2014 dengan judul, “Pengaruh Perilaku Individu Dan Budaya Organisasi Terhadap Kinerja Karyawan PT. Bank Sulselbar Makassar, maka akan disajikan beberapa kesimpulan yaitu sebagai berikut :

1. Hasil analisis secara simultan menunjukkan bahwa variable perilaku individu (X_1) dan budaya organisasi (X_2), secara simultan berpengaruh terhadap kinerja karyawan (Y). jadi perilaku individu dan budaya organisasi secara bersama-sama berpengaruh terhadap kinerja karyawan. Dan hasil dari koefisien determinasi yaitu $R = 0,710$. Menunjukkan bahwa ada korelasi yang kuat dan searah antara variable X_1 , X_2 , terhadap Y . Dan hasil (r^2) = 0,505 menunjukkan besarnya pengaruh variable X_1 dan X_2 terhadap Y sebesar 50,5%
2. Variabel yang paling dominan berpengaruh terhadap kinerja karyawan adalah variabel Budaya Organisasi (X_2). Hal ini dibuktikan dengan nilai Beta variabel Budaya Organisasi lebih besar dari nilai Beta variabel Perilaku Individu atau dapat juga dilihat dari nilai t_{hitung} variable Budaya Organisasi lebih besar dari pada t_{hitung} variabel Perilaku Individu.

B. Implikasi Penelitian

Adapun saran-saran yang dapat diberikan sehubungan dengan hasil penelitian ini adalah sebagai berikut :

1. Disarankan agar perusahaan PT. Bank Sulselbar Makassar, hendaknya lebih memperhatikan karakteristik biografis, kemampuan, kepribadian, proses belajar, persepsi, sikap, dan kepuasan kerja karyawan, agar perilaku individu karyawan dapat berinteraksi dengan lingkungan organisasi.
2. Disarankan agar Budaya Organisasi yang ada pada PT. Bank Sulselbar Makassar, hendaknya terus dikembangkan agar Sumber Daya Manusia yang ada juga terus meningkat.

DAFTAR PUSTAKA

- Bangun, Wilson. *Manajemen Sumber Daya Manusia*. Jakarta: Erlangga, 2012.
- Darsono dan Tjatjuk Siswandoko. *Manajemen Sumber Daya Manusia Abad 21*. Jakarta: Nusantara konsulting, 2011.
- Departemen Agama RI. *Mushaf Fatimah – Al-Qur'an dan Terjemahnya*. Jakarta: PT. Insan Media Pustaka, 2013.
- Haeriah. "Pengaruh Budaya Organisasi Dan Prilaku Kerja Individu Terhadap Kinerja Karyawan Pada Koperasi Simpan Pinjam Solidaritas Polewali Mandar." *Skripsi*. (Makassar: Fakultas Syariah dan Hukum Universitas Islam Negeri Alauddin, 2012).
- Hasibuan Malayu S.P , *Manajemen Sumber Daya Manusia* (Ed. Rev. Cet. 10, Bumi Aksara, Jakarta 2005)
- Hasan, Adnan. "Pengaruh Budaya Organisasi Dan Prilaku Kerja Terhadap Kinerja Pegawai Pada Kantor Dinas Perhubungan Kota Makassar." *Skripsi*. Makassar: Fakultas Syari'ah dan Hukum, 2011.
- Herujito, Yayat M. *Dasar-dasar Manajemen*, Jakarta: Grasindo, 2001.
- Ivancevich, Jhon M., Robert Konopaske dan Michael T. Matteson, *Perilaku Dan Manajemen Organisasi*. Eds. 7 Jld. 1: Erlangga, 2007.
- Nugroho, Bhuono Agung. *Strategi Jitu: Memilih Metode Statistik Penelitian Dengan SPSS*. Yogyakarta : Andi Offset, 2005.
- Prabu, Anwar. *Manajemen Sumber Daya Manusia Perusahaan*. PT Remaja Rosdakarya. Bandung, 2002.
- Pratiwi, Riska. "Pengaruh Budaya Organisasi Terhadap Kinerja Pegawai Pada Kantor Pelayanan Kekayaan Negara Dan Lelang Makassar." *Skripsi*. Makassar: Fakultas Ekonomi dan Bisnis Universitas Hasanuddin, 2012.
- Purwanto, Djoko. *Komunikasi Bisnis*. Edisi II. Jakarta, Erlangga, 2009.
- Robbins, Stephen P. dan Timothy A. Judge. *Prilaku Organisasi*. Edisi 12. Makassar: Salemba Empat, 2009.
- Rusdi, Nani Winarni. "Pengaruh Budaya Organisasi Terhadap Kepuasan Kerja pada PDAM kota Makassar." *Skripsi*. Makassar: Fakultas Syari'ah dan Hukum, 2011.

- Ruslan, Rosady. *Metode Penelitian: Public Relation dan Komunika*. Jakarta: Rajawali Press, 2003.
- Siswanto. *Pengantar Manajemen*. Jakarta: PT. Bumi Aksara, 2005.
- Sugiyono. *Metode Penelitian Kuantitatif, Kualitatif dan R & D*. Cet. 6, Bandung: Alfabeta, 2009.
- _____. *Metode Penelitian Bisnis*. Bandung: Alfabeta, 1999.
- Suharsimi, Arikunto. *Metodologi penelitian*. Yogyakarta: Bina Aksara, 2006.
- Sujarweni, V. Wiratna. *SPSS Untuk Penelitian*. Yogyakarta: Pustaka Baru Press, 2014.
- Sumanto, *Metodologi Penelitian Sosial Dan Pendidikan: Aplikasi Metode Kuantitatif dan Statistika Dalam Penelitian*, Ed.2. Cet.1. Yogyakarta, Andi Offset, 1995.
- Supranto. *Metode Riset: Aplikasinya Dalam Pemasaran*. Jakarta: Rineka Cipta, 1997.
- Thoha, Miftah. *Perilaku Organisasi: Konsep Dasar Dan Aplikasinya*. Ed.1. Jakarta: RajawaliPers, 2012.
- Umam, Khaerul. *Perilaku Organisasi*. Cet. I; Bandung: Pustaka Setia, 2010.
- Widarjono, Agus. *Ekonometrika Teori dan Aplikasi untuk Ekonomi dan Bisnis*. Yogyakarta: Ekonisia, 2005.

RIWAYAT HIDUP



Risman Palancaria., lahir pada tanggal 23 November 1992 di Baranti (Kabupaten Sidrap) Sulawesi-selatan, merupakan anak kedua dari tiga bersaudara hasil buah kasih dari Palancaria dengan Hasnawati. Pendidikan formal dimulai dari Sekolah Dasar di SD Negeri 7 Baranti, Sidrap dan lulus pada tahun 2004.

Pada tahun yang sama, penulis melanjutkan pendidikan di Madrasah Tsanawiah Negeri (MTsN) Baranti Sidrap, dan lulus pada tahun 2007, dan penulis melanjutkan pendidikan di Madrasah Aliyah Negeri (MAN) Baranti, Sidrap dan lulus pada tahun 2010. Kemudian penulis melanjutkan pendidikan di Universitas Islam Negeri (UIN) Alauddin Makassar pada Jurusan Manajemen Fakultas Ekonomi dan Bisnis Islam UIN Alauddin Makassar dan selesai pada tahun 2014 dengan gelar Sarjana Ekonomi (SE).