

**PEMANFAATAN MOTOR LISTRIK SEDERHANA DALAM MENINGKATKAN
HASIL BELAJAR SISWA KELAS IX SMP NEGERI 1 SUNGGUMINASA
KABUPATEN GOWA SULAWESI SELATAN**



Skripsi

*Diajukan Untuk Memenuhi Salah Satu Syarat Memperoleh Gelar
Sarjana Pendidikan (S.Pd) pada Jurusan Pendidikan Fisika
Fakultas Tarbiyah dan Keguruan UIN Alauddin Makassar*

Oleh

HADRIYANSAH
NIM: 20404108023

**JURUSAN PENDIDIKAN FISIKA
FAKULTAS TARBIYAH DAN KEGURUAN
UNIVERSITAS ISLAM NEGERI ALAUDDIN
MAKASSAR
2012**

PERNYATAAN KEASLIAN SKRIPSI

Dengan penuh kesadaran penyusun yang bertanda tangan di bawah ini, menyatakan bahwa skripsi ini adalah benar hasil karya penyusun sendiri. Dan apabila di kemudian hari terbukti bahwa ini merupakan duplikat, tiruan, plagiat, dibuatkan atau dibantu orang lain secara keseluruhan atau sebahagian, maka skripsi dan gelar yang diperoleh karenanya batal demi hukum.

Samata - Gowa, November 2012

Penyusun

Hadriyansah
NIM. 2040410823

PENGESAHAN SKRIPSI

Skripsi yang berjudul *“Pemanfaatan Motor Listrik Sederhana Dalam Meningkatkan Hasil Belajar Siswa Kelas IX SMP Negeri 1 Sungguminasa, Kab. Gowa Provinsi Sulawesi Selatan”* yang disusun oleh saudara Hadriyansah, Nim: T.20404108023. Mahasiswa Jurusan Pendidikan Fisika pada Fakultas Tarbiyah dan Keguruan UIN Alauddin Makassar, yang telah diuji dan dipertahankan dalam sidang munaqasyah yang diselenggarakan pada hari Selasa, tanggal 18 Desember 2012 M bertepatan tanggal 04 Shafar 1434 H dan dinyatakan telah dapat diterima sebagai salah satu syarat untuk memperoleh gelar Sarjana Pendidikan dalam Ilmu Tarbiyah dan Keguruan Jurusan Pendidikan Fisika dengan beberapa perbaikan.

Makassar , 18 Desember 2012 M.
04 Shafar 1434 H

DEWAN PENGUJI (SK. Dekan Nomor 120 Tahun 2012)

| | | | |
|---------------|----------------------------------|---|---|
| Ketua | : Drs. Safei, M.Si. | (|) |
| Sekretaris | : Jamilah, S.Si.,M.Si. | (|) |
| Munaqisy I | : Drs. Muh. Yusuf Hidayat, M.Pd. | (|) |
| Munaqisy II | : Dra. Hamsiah Djaffar, M. Hum. | (|) |
| Pembimbing I | : Drs. Suprappta, M.Si. | (|) |
| Pembimbing II | : Muh. Qaddafi, S.Si.,M.Si. | (|) |

Diketahui Oleh :
Dekan Fakultas Tarbiyah dan Keguruan
UIN Alauddin Makassar

Dr. H. Salehuddin, M.Ag.
NIP. 19541212 198503 1 001

PERSETUJUAN PEMBIMBING

Pembimbing skripsi saudara **Hadriyansah** dengan nomor induk mahasiswa **20404108023**. Jurusan Pendidikan Fisika pada Fakultas Tarbiyah dan Keguruan UIN Alauddin Makassar, setelah dengan seksama mengoreksi skripsi dengan judul “**Pemanfaatan Motor Listrik Sederhana Dalam Meningkatkan Hasil Belajar Siswa Kelas IX SMP Negeri 1 Sungguminasa, Kab. Gowa Provinsi Sulawesi Selatan**”. Memandang bahwa skripsi tersebut telah memenuhi syarat-syarat ilmiah dan dapat disetujui untuk dilanjutkan ke sidang munaqasyah.

Dengan persetujuan ini diberikan untuk proses selanjutnya.

Samata - Gowa, November 2012

Pembimbing I

Pembimbing II

Drs. Supratta, M.Si
NIP. 19580406 19870 1 001

Muh. Qaddafi, S.Si, M.Si
NIP. 197608002 200501 004

KATA PENGANTAR

بِسْمِ اللّٰهِ الرَّحْمٰنِ الرَّحِیْمِ

Segala Puji bagi Allah SWT yang karena Kekuasaan dan Kebesaran-Nya telah memberikan izin-Nya untuk mengetahui setitik kecil dari ilmu yang dimiliki-Nya. Alhamdulillah, karena dengan setitik ilmu tersebut dapat memberikan manfaat yang begitu besar bagi penulis sehingga penulis dapat menyelesaikan skripsi yang berjudul “Pemanfaatan Motor Listrik Sederhana Dalam Meningkatkan Hasil Belajar Siswa Kelas IX SMP Negeri 1 Sungguminasa Kabupaten Gowa Sulawesi Selatan”.

Shalawat dan salam senantiasa tercurah kepada Nabi Muhammad SAW karena telah menjadi suri tauladan dan rahmatanlilalamin , sehingga rahmat tersebut dapat sampai kepada penulis yang Insya Allah akan selalu taat dan patuh pada ajaran yang dibawakan Beliau. Amin Ya Rabb.

Skripsi ini disusun karena penulis memiliki keinginan dan antusias yang besar untuk memberikan sebuah karya yang tulus atas segala ilmu dan pengalaman tulus yang telah diperoleh selama menjadi mahasiswa di Fakultas Tarbiyah dan Keguruan UIN Alauddin Makassar ini, walaupun karya ini sangat sederhana namun semoga dapat memberikan manfaat kepada para pembaca sekalian, dan penulis akan selalu berusaha untuk memberikan yang terbaik di masa depan.

Menjadi mahasiswa Pendidikan Fisika di Fakultas Tarbiyah dan Keguruan UIN Alauddin Makassar ini memberikan banyak kebanggaan dan pengalaman yang tak terkira, sehingga setiap detik kebersamaan yang terlewati terasa begitu

berharga dan bermakna bagi penulis, saat kebersamaan dalam perkuliahan, bercanda, penderitaan dan nikmat sekaligus dalam kegiatan praktikum, pertengkaran, dan suka duka, semuanya sungguh merupakan rahmat yang tak akan terlupakan buat penulis.

Dengan segenap jiwa dan setulus hati saya ucapkan terima kasih kepada Orang tuaku **Briptu Haddade** dan **Bachriah, BA**. Entah kata apa yang sanggup untuk mewakili rasa terima kasihku kepada kalian dan rasa banggaku karena memiliki kalian. Terima kasih kepada kalian, tanpa kalian aku tak lebih berharga dari seongkok buih, terima kasih, aku berjanji akan sepenuh hati dan sepenuh jiwa memenuhi semua harapan kalian, dan menjadi seperti yang kalian inginkan.

Selesainya skripsi ini tidak terlepas dari bantuan, bimbingan dan dukungan dari berbagai pihak, baik dalam bentuk dorongan moril maupun materil, maka dalam kesempatan ini penulis ingin menyampaikan rasa terima kasih yang sebesar-besarnya kepada:

1. Bapak Prof. Dr. H. Andi Qadir Gassing, M.A. selaku Rektor UIN Alauddin Makassar beserta pembantu Rektor I, II, III, IV atas segala fasilitas yang diberikan selaku penanggung jawab Perguruan Tinggi tempat penulis menimba ilmu.
2. Bapak Dr. H. Salehuddin Yasin, M.Ag. selaku Dekan Fakultas Tarbiyah dan Keguruan beserta Wakil Dekan I, II, III atas segala fasilitas yang diberikan dan senantiasa memberikan dorongan, bimbingan dan nasehat kepada penulis.
3. Ayahanda Drs. Muh. Yusuf Hidayat, M.Pd, dan Muh. Qaddafi, S.Si., M.Si. selaku Ketua Jurusan dan Sekretaris Jurusan Pendidikan Fisika Fakultas

Tarbiyah dan Keguruan UIN Alauddin Makassar yang senantiasa memberikan bimbingan dan nasehat penyusunan skripsi ini beserta staf jurusan pendidikan fisika .

4. Bapak Drs. Suprapta, M.Si dan Muh. Qaddafi, S.Si., M.Si. selaku Pembimbing I dan Pembimbing II, yang telah memberikan bimbingan dalam penyusunan skripsi ini.
5. Ibu Rafiqah S.Si, bapak dan Ibu Dosen serta pegawai dalam lingkungan Fakultas Tarbiyah dan Keguruan UIN Alauddin Makassar yang telah memberi sebagian ilmu yang di miliki membantu penulis dalam menjalani masa studi.
6. Sahabat-sahabatku yang telah memperlakukanku layaknya saudara dan saudariku sendiri, Daeng tutu, Cumi, Anhi, Niar terima kasih karena telah hadir, tanpa kehadiran kalian mungkin aku akan berjalan layaknya tanpa kaki dan tangan.
7. Seluruh saudara-saudari seperjuanganku mahasiswa Jurusan Pendidikan Fisika angkatan 2008 tanpa terkecuali, yang selama ini bersama melewati suka duka dalam menempuh masa kuliah terima kasih atas semuanya.
8. Adik-adik mahasiswa jurusan Pendidikan Fisika angkatan 2009-2011 yang tidak bisa saya sebutkan namanya satu per satu
9. Terima kasih kepada semua yang telah membantu penulis yang tidak bisa saya tulis namanya satu persatu sehingga skripsi ini dapat diselesaikan .

Semoga semua bantuannya bernilai ibadah disisi Allah swt, dan jika penulis tak dapat membalas kebaikan kalian semoga allah SWT akan membalas

semua kebaikan kalian. Terimah kasih untuk semua yang telah hadir dalam sisi kehidupanku. Semoga kita mampu menjadi hamba yang bijak, yang mengerti arti diri dan posisi kita di antara hamba yang lain.

Akhirnya hanya kepada Allah jualah penulis serahkan segalanya. Semoga semua pihak yang banyak membantu penulis mendapat pahala dari Allah swt, serta semoga skripsi ini dapat bermanfaat bagi semua orang khususnya bagi penulis sendiri.

Billahitaufiq Wal Hidayah
Wassalamu Alaikum Wr. Wb.

Samata - Gowa, 2012

Penulis,

Hadriyansah
NIM. 20404108023

DAFTAR ISI

| | |
|--|------------|
| HALAMAN JUDUL | i |
| PERNYATAAN KEASLIAN SKRIPSI..... | ii |
| PERSETUJUAN PEMBIMBING | iii |
| PENGESAHAN SKRIPSI | iv |
| KATA PENGANTAR..... | v |
| DAFTAR ISI..... | ix |
| DAFTAR TABEL | x |
| DAFTAR LAMPIRAN | xi |
| ABSTRAK..... | xii |
| | |
| BAB I PENDAHULUAN | |
| A. Latar Belakang Masalah | 1 |
| B. Rumusan Masalah | 4 |
| C. Batasan Masalah..... | 4 |
| D. Hipotesis | 6 |
| E. Definisi Operasional Variabel..... | 7 |
| F. Kegunaan penelitian | 8 |
| | |
| BAB II KAJIAN PUSTAKA | |
| A. Motor Listrik | 9 |
| B. Hasil Belajar..... | 17 |
| | |
| BAB III METODE PENELITIAN | |
| A. Populasi dan Sampel..... | 27 |
| B. Jenis dan Model Penelitian | 28 |
| C. Desain Penelitian..... | 29 |
| D. Prosedur Pengumpulan Data | 30 |
| E. Instrument Penelitian..... | 33 |
| F. Teknik Analisa Data | 33 |
| | |
| BAB IV HASIL PENELITIAN DAN PEMBAHASAN | |
| A. Hasil Belajar Fisika kelas IXB Sebagai Kelas Treatment dan Kelas IX _A Sebagai Kelas Kontrol SMP Negeri 1 Sungguminasa | 38 |
| B. Hubungan Pemanfaatan Motor Listrik Sederhana Terhadap Hasil Belajar Siswa Kelas IX _B Sebagai Kelas Treatment SMP Negeri 1 Sungguminasa .. | 46 |
| C. Pembahasan..... | 49 |
| | |
| BAB V PENUTUP | |
| A. Kesimpulan | 52 |
| B. Saran..... | 53 |
| DAFTAR PUSTAKA..... | 55 |
| LAMPIRAN-LAMPIRAN | |
| RIWAYAT HIDUP PENULIS | |

DAFTAR TABEL

| Tabel | Halaman |
|--|----------------|
| Tabel 3.1 Rancangan Penelitian..... | 30 |
| Tabel 4.1 <i>Nilai Hasil Tes</i> Siswa Kelas IX _B Sebagai Kelas Treatment SMP Negeri 1 Sungguminasa..... | 39 |
| Tabel 4.2 Distribusi frekuensi <i>Hasil Belajar</i> Siswa Kelas IX _B SMP Negeri 1 Sungguminasa..... | 41 |
| Tabel 4.3 Tabel Penolong Untuk <i>Rata-Rata Hasil Belajar</i> Siswa Kelas IX _B SMP Negeri 1 Sungguminasa..... | 42 |
| Tabel 4.4 Tabel Penolong Untuk Menghitung <i>Standar Deviasi Hasil Belajar</i> Siswa Kelas IX _B SMP Negeri 1 Sungguminasa | 42 |
| Tabel 4.5 <i>Nilai Hasil Tes</i> Siswa Kelas IX _A Sebagai Kelas Kontrol SMP Negeri 1 Sungguminasa..... | 43 |
| Tabel 4.6 <i>Distribusi Frekuensi Hasil Belajar</i> Siswa Kelas IX _A SMP Negeri 1 Sungguminasa | 45 |
| Tabel 4.7 Tabel Penolong Untuk Menghitung Nilai <i>Rata-Rata Hasil Belajar</i> Siswa Kelas IX _A SMP Negeri 1 Sungguminasa..... | 46 |
| Tabel 4.8 Tabel Penolong Untuk Menghitung <i>Standar Deviasi</i> Siswa Kelas IX _A SMP Negeri 1 Sungguminasa..... | 46 |
| Tabel 4.9 <i>Nilai Hasil Tes</i> Siswa Kelas IX _B Sebagai Kelas Treatment SMP Negeri 1 Sungguminasa untuk <i>uji t</i> | 47 |

DAFTAR LAMPIRAN

Hasil Tes :

1. *Siswa Kelas IXA Sebagai kelas Kontrol SMP
Negeri 1 Sungguminasa*
2. *Siswa Kelas IXB Sebagai kelas Treatment SMP
Negeri 1 Sungguminasa*

Persuratan

ABSTRAK

N a m a : Hadriyansah

N I M : 20404108023

J u d u l : Pemanfaatan Motor Listrik Sederhana Dalam Meningkatkan Hasil Belajar Siswa Kelas IX SMP Negeri 1 Sungguminasa Kabupaten Gowa Sulawesi Selatan

Pada proses belajar mengajar kehadiran alat peraga mempunyai arti yang cukup penting. Karena dalam kegiatan tersebut, ketidakjelasan bahan yang disampaikan oleh guru dapat dibantu dengan menghadirkan media sebagai perantara informasi secara visual. Kerumitan bahan yang akan disampaikan kepada anak didik dapat disederhanakan dengan bantuan media. Media dapat memperjelas apa yang kurang mampu guru ucapkan melalui kata-kata atau kalimat tertentu, bahkan keabstrakan dapat dikonkretkan dengan kehadiran media. Kemampuan memahami materi pelajaran dapat lebih maksimal jika guru menggunakan media misalnya alat peraga dan sebagainya. Sebab jika murid diajar dengan menggunakan media, murid lebih termotivasi mengikuti pelajaran dan dapat lebih mudah menguasai serta memahami materi pelajaran yang diajarkan guru. Media sangat penting digunakan dalam pembelajaran di Sekolah.

Skripsi ini membahas tentang pemanfaatan motor listrik sederhana dalam meningkatkan hasil belajar siswa kelas IX SMP Negeri 1 Sungguminasa. Rumusan masalah dalam penelitian ini adalah Bagaimana hasil belajar siswa yang mempraktekan motor listrik sederhana? Bagaimana hasil belajar siswa yang tidak mempraktekan motor listrik sederhana? Dan Apakah terdapat pengaruh yang signifikan antara pemanfaatan motor listrik sederhana terhadap hasil belajar siswa kelas IX SMP Negeri 1 Sungguminasa? Variabel yang diteliti adalah Motor listrik sederhana(X), Hasil belajar siswa kelas IX SMP Negeri 1 Sungguminasa (Y). Jenis penelitian ini adalah penelitian Pra Eksperimen, dimana penelitian ini menggunakan dua kelas berbeda yaitu kelas IXA sebagai kelas kontrol(pembanding) dan kelas IXB sebagai kelas treatment(perlakuan) kedua kelas inilah yang menjadi pokok dari penelitian ini. Teknik analisis data yang digunakan adalah analisis deskriptif dan analisis statistik inferensial yaitu *uji-t*.

Hasil analisis deskriptif untuk variabel hasil belajar siswa di peroleh nilai rata-rata (\bar{X}) siswa kelas IX_B yang berjumlah 36 orang sebagai kelas treatment sebesar 72,61 dengan standar deviasi 6,61 sedangkan nilai rata-rata(\bar{X}) siswa kelas IX_A yang berjumlah 35 orang sebagai kelas kontrol sebesar 65,53 dengan standar deviasi 6,46. Hal ini berarti siswa yang berada pada kelas treatment(perlakuan) atau siswa yang mendapatkan metode belajar tambahan yaitu praktikum memiliki hasil belajar yang lebih tinggi di bandingkan yang tidak mendapatkan perlakuan praktek. Hasil analisis statistik inferensial (*uji-t*) diperoleh t_{tabel} berkisar 2,021 hingga 2,042 untuk jumlah sampel 35 orang. Ternyata harga $t_{\text{hitung}} = 16,92$. Harga t_{hitung} lebih besar dari t_{tabel} , sehingga H_0 di tolak. Hal ini berarti terdapat pengaruh yang signifikan antara pemanfaatan motor listrik sederhana terhadap hasil belajar siswa kelas IX SMP Negeri 1 Sungguminasa Kab. Gowa Sulawesi selatan

BAB I

PENDAHULUAN

A. Latar Belakang

Pendidikan bagi sebuah negara haruslah dipandang sebagai persoalan penting, sebab keberhasilan dan kegagalan pendidikan dalam sebuah negara mempunyai pengaruh yang signifikan bagi perkembangan kualitas generasi yang akan datang. Oleh karena itu tidak aneh jika ada pernyataan, kegagalan pendidikan dalam sebuah negara dapat menyebabkan runtuhnya sebuah negara, sebab generasi barunya tidak berkualitas atau gagal dalam menatap masa mendatang.

Pada hakikatnya belajar adalah suatu proses yang ditandai dengan adanya perubahan pada diri seseorang. Perubahan sebagai hasil dari proses belajar dapat diindikasikan dalam berbagai bentuk seperti berubah pengetahuan, pemahaman, sikap dan tingkah laku, kecakapan, hasil belajar dan kemampuan, serta perubahan aspek-aspek yang lain yang ada pada individu yang belajar (Aunurrahman, 2009: 36).

Proses pembelajaran di lembaga pendidikan merupakan upaya pembinaan Sumber Daya Manusia, baik aspek kognitif, afektif, maupun psikomotor yang diharapkan menjadi bekal bagi perkembangan anak. Oleh karena itu, setiap guru dituntut secara profesional untuk meningkatkan kualitas proses pembelajaran, sebagai upaya pengembangan potensi murid.

Demi kelangsungan pembelajaran seorang guru harus mengupayakan terciptanya kualitas pembelajaran yang diharapkan dapat berpengaruh positif terhadap peningkatan hasil belajar murid. Kualitas pembelajaran tidak dapat

dipisahkan dari berbagai komponen pembelajaran diantaranya media dalam artian sarana dan prasarana yang digunakan seorang guru dalam menyampaikan informasi.

Pada proses belajar mengajar kehadiran alat peraga mempunyai arti yang cukup penting. Karena dalam kegiatan tersebut, ketidakjelasan bahan yang disampaikan oleh guru dapat dibantu dengan menghadirkan media sebagai perantara informasi secara visual. Kerumitan bahan yang akan disampaikan kepada anak didik dapat disederhanakan dengan bantuan media. Media dapat memperjelas apa yang kurang mampu guru ucapkan melalui kata-kata atau kalimat tertentu, bahkan keabstrakan dapat dikonkretkan dengan kehadiran media.

Hamalik (2009;13) mengartikan media sebagai komunikasi guna lebih mengefektifkan proses belajar mengajar. Hal senada dikemukakan oleh Nana Sudjana (2002: 99) bahwa “dalam proses belajar mengajar media digunakan dengan tujuan membantu guru agar proses belajar mengajar murid lebih efektif dan efisien”.

Pendapat tersebut menunjukkan bahwa kemampuan memahami materi pelajaran dapat lebih maksimal jika guru menggunakan media misalnya alat peraga dan sebagainya. Sebab jika murid diajar dengan menggunakan media, murid lebih termotivasi mengikuti pelajaran dan dapat lebih mudah menguasai serta memahami materi pelajaran yang diajarkan guru. Media sangat penting digunakan dalam pembelajaran di Sekolah.

Melihat kondisi yang ada di beberapa sekolah, ketersediaan media sangat terbatas khususnya pada pelajaran fisika dan merupakan media yang sudah jadi (siap pakai) dalam artian tanpa melalui kreatifitas seorang guru. Karena keterbatasan media, misalnya saja pada materi kemagnetan, siswa hanya menerima materi melalui penyampaian secara audio. Dalam mengajarkan fisika guru jarang menggunakan media sehingga murid dalam mengikuti pelajaran seolah-olah bingung akan teori akhirnya nilai yang diperoleh murid untuk mata pelajaran fisika relatif masih rendah.

Dari uraian di atas, maka penulis termotivasi meneliti kondisi realitas yang dihadapi murid terhadap pelajaran fisika. Masalah ini diangkat sebagai bahan penelitian untuk tugas akhir dengan judul:

“Pemanfaatan motor listrik sederhana dalam meningkatkan hasil belajar siswa kelas IX SMP Negeri 1 Sungguminasa, Kab. Gowa provinsi sulawesi selatan”.

B. Rumusan Masalah

Dalam sebuah penelitian, masalah merupakan kunci dari kegiatan. Dari rumusan masalah inilah tujuan penelitian, hipotesis, populasi dan sample, teknik untuk mengumpulkan data dan menganalisis data ditentukan. Rumusan masalah merupakan suatu pertanyaan yang akan dicarikan jawabannya melalui pengumpulan data (Sugiyono, 2010: 35). Jadi berdasarkan latar belakang di atas, maka rumusan masalah dari penelitian ini adalah:

1. Bagaimanakah hasil belajar kelas IX SMP Negeri 1 Sungguminasa Kab. Gowa yang tidak mempraktekkan motor listrik sederhana?
2. Bagaimanakah hasil belajar siswa kelas IX SMP Negeri 1 Sungguminasa Kab. Gowa yang mempraktekkan motor listrik sederhana?
3. Apakah terdapat pengaruh yang signifikan antara pemanfaatan motor listrik sederhana terhadap hasil belajar siswa kelas IX SMP Negeri 1 Sungguminasa Kab. Gowa?

C. Batasan Masalah

Agar permasalahan tidak melebar, maka perlu pembatasan yang akan berkaitan dengan teori rumusan masalah yang akan menampakkan variabel yang diteliti. Dengan adanya pembatasan masalah, jenis atau sifat hubungan antara variabel yang timbul dalam perumusan masalah, dan subjek penelitian semakin kecil ruang lingkupnya (Bahdin Nur Tanjung, Ardial, 2008: 57).

Dengan demikian penelitian memberikan batasan dalam penelitian ini yaitu pengaruh pemanfaatan rangkaian motor listrik sederhana terhadap peningkatan hasil belajar siswa dalam hal ini mengenali komponen-komponen penyusun motor listrik sederhana, mengetahui fungsi komponen-komponen penyusun motor listrik sederhana, dapat memahami gambar rangkaian motor listrik sederhana, terampil dalam mempraktekan komponen-komponen yang telah tersedia, dan terampil dalam menggunakan alat yang telah dirangkai tersebut. Semua komponen-komponen ini harus berpatokan dengan silabus, kompetensi dasar dan indikator yang berkaitan dengan penelitian ini, yaitu:

1. Standar Kompetensi :

Memahami konsep kemagnetan dan penerapannya dalam kehidupan sehari-hari

2. Kompetensi Dasar :

- a. Mendeskripsikan pemanfaatan kemagnetan dalam produk teknologi
- b. Menerapkan konsep induksi elektromagnetik untuk menjelaskan prinsip kerja beberapa alat yang memanfaatkan prinsip induksi elektromagnetik

3. Indikator :

- a. Menggambar medan magnet di sekitar kawat berarus listrik.
- b. Menyebutkan kutub magnet di sekitar kumparan berarus listrik.
- c. Mendeskripsikan produk-produk teknologi yang prinsip kerjanya menggunakan sifat kemagnetan.
- d. Mendeskripsikan cara menimbulkan GGL induksi serta menggambar medan magnet dan arus yang timbul pada kumparan.
- e. Mendeskripsikan prinsip kerja dinamo/generator secara logis (Depdiknas, 2011)

D. Hipotesis

Agar dalam penelitian dapat terarah, maka dirumuskan pendugaan terlebih dahulu terhadap penyebab terjadinya masalah yaitu hipotesis. *Hipo* berarti keraguan dan *tesis* berarti kebenaran. Jadi, hipotesis berarti kebenaran yang masih diragukan (Ida Bagoes Mantra, 2004: 57).

Menurut Depdiknas (2001: 75) Hipotesa (*Inggris*) merupakan pendapat atau alasan yang dianggap benar, meskipun kebenarannya belum dibuktikan. Adapun hipotesis dari penelitian ini yaitu:

“Terdapat peningkatan yang signifikan terhadap hasil belajar siswa kelas IX SMP Negeri 1 Sungguminasa Kab. Gowa setelah mempraktekan motor listrik sederhana.”

Ditinjau dari operasinya, hipotesis dibedakan menjadi hipotesis nol (H_0), yakni hipotesis yang menyatakan ketidak adanya peningkatan antar variabel. Dan hipotesis alternative (H_a), yakni hipotesis yang menyatakan adanya peningkatan antar variabel (Suharsimi Arikunto, 2007: 47).

Adapun hipotesis statistik dari penelitian ini yaitu:

H_0 : Berlaku jika tidak ada peningkatan hasil belajar siswa sesudah mempraktekan rangkaian motor listrik sederhana kelas IX SMP Negeri 1 Sungguminasa Kab. Gowa.

H_a : Berlaku jika ada peningkatan hasil belajar siswa sesudah mempraktekan rangkaian listrik sederhana kelas IX SMP Negeri 1 Sungguminasa Kab. Gowa

E. Defenisi Operasional Variabel

1. Variabel X: Pemanfaatan Rangkaian Motor listrik sederhana

Motor listrik merupakan sebuah perangkat elektromagnetis yang mengubah energi listrik menjadi energi mekanik. Energi mekanik ini digunakan untuk, misalnya, memutar *impeller*, pompa, fan atau blower, menggerakkan kompresor, mengangkat bahan, dll. Motor listrik digunakan juga di rumah (*mixer*, bor listrik, fan angin) dan di industri.

Motor listrik sederhana adalah sebuah perangkat yang mengubah energi listrik menjadi energi mekanik dengan menggunakan dan memanfaatkan bahan-bahan yang sederhana.

Untuk meningkatkan hasil belajar siswa dalam memahami komponen-komponen listrik dan pengaplikasiannya dalam kehidupan sehari-hari maka para pendidik sebaiknya memperhatikan aspek psikomotorik siswa dengan memanfaatkan rangkaian motor listrik sederhana. Motor listrik digunakan untuk mengetahui dan memahami gejala kemagnetan di sekitar kumparan serta hubungannya terhadap beda potensial dan kuat arus listrik.

2. Variabel Y: Peningkatan Hasil belajar Siswa

Peningkatan yang berasal dari kata tingkat yang artinya proses, cara, perbuatan, meningkatkan (usaha) kegiatan (Depdikbud RI,1988: 951).

Sedangkan pengertian Hasil belajar. dalam Kamus Umum Bahasa Indonesia adalah hasil yang telah dicapai dari yang telah dilakukan, dikerjakan, dan sebagainya. Seorang guru akan kecewa bila hasil belajar

yang dicapai oleh peserta didiknya tidak sesuai dengan target kurikulum. Dalam kaitannya dengan belajar, hasil berarti penguasaan pengetahuan atau keterampilan yang dikembangkan oleh guru melalui mata pelajaran, yang lazimnya ditunjukkan dengan nilai test atau angka nilai yang diberikan oleh guru.

Jadi hasil bermakna pada keberhasilan seseorang dalam belajar atau dalam bekerja atau aktivitas lainnya. Munandar mengatakan bahwa, "hasil itu merupakan perwujudan dari bakat dan Profesionalisme. Hasil yang menonjol pada salah satu bidang mencerminkan bakat yang unggul dalam bidang tersebut .

F. Tujuan Dan Kegunaan Penelitian

Adapun tujuan dan kegunaan penelitian ini, yaitu sebagai berikut:

1. Untuk mengetahui hasil belajar siswa sebelum mempraktekkan rangkaian motor listrik sederhana kelas IX SMP Negeri 1 Sungguminasa Kab. Gowa
2. Untuk mengetahui hasil belajar siswa setelah mempraktekkan rangkaian motor listrik sederhana kelas IX SMP Negeri 1 Sungguminasa Kab. Gowa
3. Untuk mengetahui perbedaan yang signifikan hasil belajar siswa sebelum dan sesudah mempraktekkan motor listrik sederhana kelas IX SMP Negeri 1 Sungguminasa Kab. Gowa

BAB II

KAJIAN PUSTAKA

A. Motor Listrik

Motor listrik adalah bagian yang bergerak pada beberapa jenis alat listrik, seperti pada *hair dryer*, bor listrik, dan yang paling mudah dijumpai adalah *tape recorder*.

Motor listrik mengubah energi listrik menjadi energi gerak. Alat ini bekerja dengan memanfaatkan adanya perputaran kumparan berarus listrik di sekitar medan magnet. Pada motor listrik, arah arus listrik selalu melalui medan magnet dalam arah yang sama sehingga kumparan dapat terus berputar. Untuk menghindari tersendatnya putaran kumparan, biasanya digunakan kumparan dengan jumlah lebih dari satu (Diana Puspita, dkk, 2009;166)

1. Rangkaian Motor Listrik Sederhana

Berikut adalah gambar rangkaian rangkaian motor listrik sederhana :

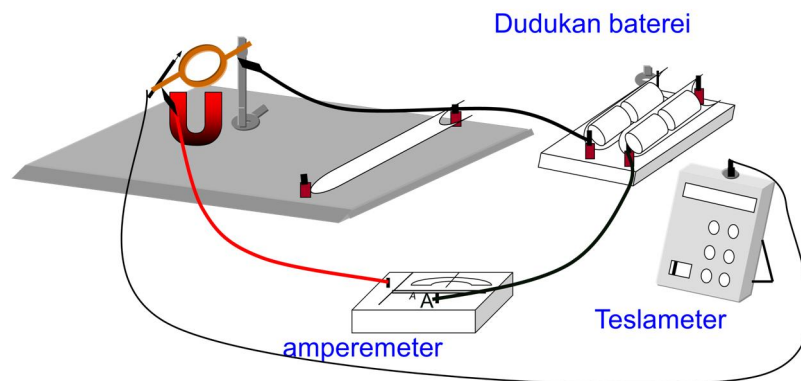

Gambar 2.1 Motor listrik sederhana

Kaidah tangan kanan Gaya magnetik pada partikel bermuatan yang bergerak melalui suatu medan magnetik ialah bahwa gaya tersebut selalu tegak lurus terhadap kecepatan partikel. Karena F tegak lurus terhadap v maupun B , maka gaya tersebut akan tegak lurus terhadap bidang yang dibentuk oleh kedua vektor ini. Arah F diberikan oleh begitu v diputar ke arah B



Gambar 2.2 Alat yang memiliki motor listrik

a. Momen Gaya pada Simpal Arus dan Magnet

Sebuah simpal kawat persegi panjang dengan panjang a dan lebar b yang sedang menyalurkan arus I dalam medan magnet luar seragam B yang sejajar dengan bidang simpal tadi. Tidak terdapat gaya pada bagian atas dan bawah simpal tersebut karena arus dalam potongan ini sejajar, baik searah maupun tidak searah dengan medan magnetik, sehingga sama dengan nol.

Di mana $A = ab$ merupakan luas simpalnya. Untuk simpal dengan N lilitan, momen gaya memiliki lilitan, momen gaya memiliki nilai:

$$\tau = NIAB \sin \theta$$

Dengan gaya-gaya yang dikerahkan pada simpal arus dalam medan magnet seragam seperti gambar di bawah

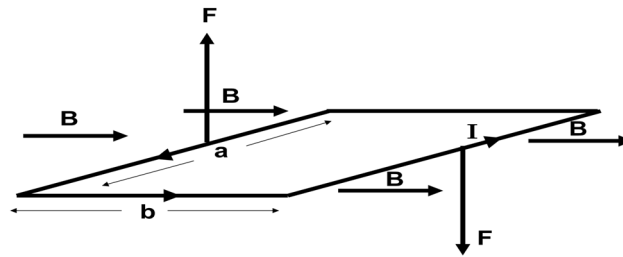

Gambar 2.3 Gaya yang dikerahkan pada simpal arus dalam medan magnet seragam

b. Gaya Magnetik Pada Konduktor Pengangkut Arus

Gaya yang membuatnya berputar adalah gaya yang dikerahkan oleh sebuah medan magnetik pada sebuah konduktor pengangkut arus.

Gaya magnetik pada muatan yang bergerak didalam konduktor itu ditransmisikan ke bahan konduktor dan konduktor itu secara keseluruhan mengalami sebuah gaya yang didistribusikan sepanjang kawat itu.

Kita dapat menurunkan sebuah pernyataan untuk gaya total pada semua muatan yang bergerak dalam sebuah panjang l dari konduktor dengan luas penampang A . Banyak muatan per satuan volume adalah n ; sebuah segmen konduktor dengan panjang l mempunyai volume Al dan mengandung sejumlah muatan yang sama dengan nAl . Gaya total F pada semua muatan yang bergerak dalam segmen ini mempunyai besar :

$$\begin{aligned}
 F &= (nAl)(qv_d B) \\
 &= (nqv_d A)(lB)
 \end{aligned}$$

Rapat arus $J = nqv_d$. hasil kali JA adalah arus total I sehingga

$$F = IlB$$

c. Gaya Dan Torka Pada Simpal Arus

Konduktor pengangkut arus biasanya membentuk simpal (loop) tertutup, maka akan sangat berguna $F = IlB$ untuk mencari gaya magnetik dan torka total pada sebuah konduktor dalam bentuk simpal.

Sebagai contoh, marilah kita memandang sebuah simpal arus segi empat siku-siku dalam medan magnetik homogen. Kita dapat menyatakan simpal itu sebagai deret segmen garis lurus. Kita dapat menyatakan simpal itu sebagai sederet segmen garis lurus. Kita akan mendapatkan bahwa gaya total pada simpal adalah nol tetapi bahwa ada torka yang beraksi pada simpal itu, dengan beberapa sifat yang menarik (Zaelani, Achmad, 2006; 186).

d. Medan Magnet Di Sekitar Arus Listrik

Medan magnet di sekitar kawat berarus listrik ditemukan secara tidak sengaja oleh Hans Christian Oersted (1770-1851), ketika akan memberikan kuliah bagi mahasiswa. Oersted menemukan bahwa di sekitar kawat berarus listrik magnet jarum kompas akan bergerak (menyimpang). Penyimpangan magnet jarum kompas akan makin besar jika kuat arus

listrik yang mengalir melalui kawat diperbesar. Arah penyimpangan jarum kompas bergantung arah arus listrik yang mengalir dalam kawat. Gejala itu terjadi jika kawat dialiri arus listrik. Jika kawat tidak dialiri arus listrik, medan magnet tidak terjadi sehingga magnet jarum kompas tidak bereaksi. Perubahan arah arus listrik ternyata juga memengaruhi perubahan arah penyimpangan jarum kompas. Perubahan jarum kompas menunjukkan perubahan arah medan magnet. Bagaimanakah menentukan arah medan magnet di sekitar penghantar berarus listrik? Jika arah arus listrik mengalir sejajar dengan jarum kompas dari kutub selatan menuju kutub utara, kutub utara jarum kompas menyimpang berlawanan dengan arah putaran jarum jam. Jika arah arus listrik mengalir sejajar dengan jarum kompas dari kutub utara menuju kutub selatan, kutub utara jarum kompas menyimpang searah dengan arah putaran jarum jam.

e. Pola Medan Magnet di Sekitar Arus Listrik

Gejala penyimpangan magnet jarum di sekitar arus listrik membuktikan bahwa arus listrik dapat menghasilkan medan magnet. Arah medan magnet yang ditimbulkan arus listrik dapat diterangkan melalui aturan atau kaidah berikut. Anggaplah suatu penghantar berarus listrik digenggam tangan kanan. Perhatikan Gambar berikut, Jika arus listrik searah ibu jari, arah medan magnet yang timbul searah keempat jari yang menggenggam. Kaidah yang demikian disebut kaidah tangan kanan menggenggam(Wariyono, sukis dkk, 2008: 122).

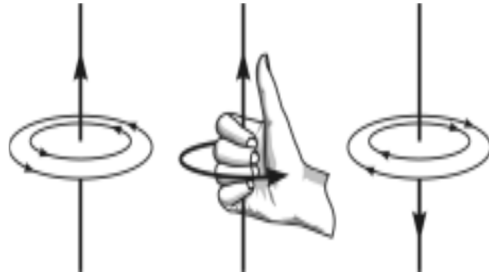

Gambar 2.4 Kaidah tangan kanan

2. Materi Listrik Dinamis Sekolah Menengah Pertama

Listrik dinamis adalah kajian kelistrikan yang muatannya bergerak/mengalir. Pada pelajaran listrik dinamis dikenal istilah yang disebut dengan arus listrik, beda potensial, dan hambatan listrik. Listrik yang kini dapat dirasakan di rumah sehari-hari merupakan listrik yang muatannya bergerak (Wariyono, Sukis dkk, 2008: 49).

a) Arus Listrik

Berikut ini adalah uraian tentang pengertian arus listrik, pengukurannya, dan sumber arus listrik.

1. Pengertian dan Pengukuran Arus Listrik

Seperti halnya air yang mengalir karena adanya perbedaan ketinggian, muatan listrik pun dapat mengalir karena adanya suatu perbedaan, yaitu perbedaan potensial listrik. Proton dan elektron dalam suatu muatan listrik mengalir dengan arah yang berbeda. Proton yang menyebabkan listrik bermuatan positif mengalir dari potensial tinggi ke potensial rendah. Sedangkan, elektron (muatan listrik negatif) mengalir dari

tempat yang potensialnya rendah ke tempat yang potensialnya tinggi. Arus listrik yaitu aliran proton atau muatan listrik positif yang mengalir dari potensial tinggi ke potensial rendah. Pada pelajaran sebelumnya, kamu telah mengenal arus listrik sebagai besaran pokok dengan satuan ampere (A). Untuk mengukur arus listrik ini, kita dapat menggunakan alat yang bernama amperemeter. Jarum amperemeter akan bergerak jika ada arus yang melaluinya. Adanya arus dapat dilihat dari nyala bola lampu atau kerja alat listrik lainnya (Giancoli Douglas C, 2001 ; 32)



Gambar 2.5 Amperemeter

2. Sumber Arus Listrik

Dalam kehidupan sehari-hari, sumber arus listrik lebih dikenal dengan istilah sel listrik atau elemen listrik. Batu baterai dan aki (*accumulator*) adalah jenis sel listrik yang paling banyak dimanfaatkan dalam kehidupan sehari-hari. Terdapat beberapa jenis sel listrik, di antaranya sel volta, baterai, aki, dan sel Weston. Berdasarkan kemampuannya untuk dapat diisi ulang, sel-sel ini terbagi dalam dua kelompok, yaitu sel primer dan sel sekunder (Haris Abdul, 2008; 67)

3. Beda Potensial

Telah disebutkan bahwa dalam suatu penghantar, arus listrik mengalir dari tempat yang potensialnya tinggi ke tempat yang potensialnya rendah. Selisih potensial antara dua tempat dalam penghantar ini disebut dengan beda potensial. Dalam Sistem Internasional, satuan beda potensial adalah volt (V). Beda potensial antara kutub-kutub sebuah sumber listrik ketika saklar terbuka dan tidak mengalirkan arus adalah gaya gerak listrik (ggl), dinotasikan ε . Sedangkan, beda potensial antara kutub-kutub suatu elemen listrik ketika saklar ditutup dan mengalirkan muatan listrik disebut tegangan jepit, dilambangkan V . Nilai V berubah-ubah bergantung pada nilai hambatan bebannya. Hubungan antara ggl dengan sumber tegangan jepit dirumuskan sebagai berikut:

$$V = \varepsilon - IR$$

Dan tegangan jepit dapat dihitung dengan hambatan luar:

$$V = IR$$

Dari kedua persamaan di atas, maka:

$$\varepsilon - Ir = IR$$

$$\varepsilon = IR + Ir, \text{ sehingga}$$

$$\varepsilon = I(R + r), \text{ atau}$$

$$I = \frac{\varepsilon}{(R+r)}$$

Alat yang digunakan untuk mengukur beda potensial adalah voltmeter. Jarum pada voltmeter akan bergerak jika digunakan untuk mengukur rangkaian listrik yang memiliki beda potensial. Besarnya beda potensial rangkaian listrik yang diukur ditunjukkan oleh jarum voltmeter (Nenden Fauziah,2009:54).

B. Hasil Belajar

Pengajaran merupakan perpaduan kegiatan mengajar yang dilakukan oleh guru melalui disain pembelajaran sehingga siswa melakukan kegiatan belajar sesuai dengan kurikulum. Kurikulum yang digunakan pendidikan saat ini merupakan Kurikulum Tingkat Satuan Pendidikan (KTSP). Pembelajaran berbasis KTSP dapat didefinisikan sebagai suatu proses penerapan ide, konsep, dan kebijakan KTSP dalam suatu aktivitas pembelajaran, sehingga peserta didik menguasai seperangkat kompetensi tertentu, sebagai hasil interaksi dengan lingkungan.

Pembelajaran berbasis KTSP sedikitnya dipengaruhi tiga faktor berikut:

1. Karakteristik KTSP; yang mencakup ruang lingkup KTSP dan kejelasannya bagi pengguna di lapangan.
2. Strategi pembelajaran; yaitu strategi yang digunakan dalam pembelajaran, seperti diskusi, pengamatan, dan tanya jawab, serta kegiatan lain yang dapat mendorong pembentukan kompetensi peserta didik.
3. Karakteristik pengguna kurikulum, yang meliputi pengetahuan, keterampilan, nilai dan sikap guru terhadap KTSP, serta kemampuannya untuk

saling berhubungan satu sama lain yang dilakukan secara bersamaan. Hal ini disebabkan adanya interaksi merealisasikan kurikulum (*curriculum planning*) dalam pembelajaran (Mulyasa, 2007: 247).

Belajar dan pembelajaran maupun aktivitas antara guru dan siswa. Gredler menjelaskan pendapat Gagne bahwa belajar merupakan faktor yang luas dibentuk oleh pertumbuhan, perkembangan tingkah laku. Menurut Skinner, belajar adalah perilaku pada saat orang belajar dengan memberikan respon lebih baik yaitu:

1. Kesempatan terjadinya peristiwa yang menimbulkan respons pembelajar
2. Respons si pembelajar, dan
3. Konsekuensi yang bersifat menguatkan respons tersebut. Pemerkuat terjadi stimulus yang menggunakan konsekuensi tersebut. Orang yang belajar baik diberi hadiah, yang malas ditegur atau diberi hukuman (Syafaruddin, 2005:60).

Perubahan tingkah laku siswa dilakukan di dalam pembelajaran. Untuk mendapatkan hasil belajar yang baik, maka perlu diperhatikan beberapa hal dalam pembelajaran. Guru harus mampu membimbing siswa sehingga dalam pembelajaran siswa dapat menguasai pelajarannya. Langkah pembelajaran menurut Skinner dalam teori kondisioning operan sebagai berikut:

1. Mempelajari keadaan kelas. Guru mencari dan menemukan perilaku siswa yang positif dan negatif. Perilaku positif akan diperkuat dan perilaku negatif diperlemah atau dikurangi.
2. Membuat daftar penguat positif. Guru mencari perilaku yang lebih disukai oleh siswa, perilaku yang kena hukuman dan kegiatan luar sekolah yang dapat dijadikan penguat.

3. Memilih dan menentukan urutan tingkah laku yang dipelajari serta jenis penguatnya
4. Membuat program pembelajaran. Program pembelajaran ini berisi urutan perilaku yang dikehendaki, penguatan, waktu mempelajari perilaku dan evaluasi. Dalam melaksanakan program pembelajaran, guru mencatat perilaku dan penguat yang berhasil dan tidak berhasil. Ketidakberhasilan tersebut menjadi catatan penting bagi modifikasi selanjutnya (Syafaruddin, 2005:61).

Di dalam proses pembelajaran adanya proses stimulus dan respon antara guru dan siswa yang bermuara pada siswa itu sendiri dengan rancangan yang dilakukan oleh guru. Tujuan pembelajaran digunakan untuk membantu seorang guru dalam perencanaan urutan pengajarannya. Dalam pelaksanaan pembelajaran, prinsip-prinsip belajar dapat mengungkap batas-batas kemungkinan dalam pembelajaran, pengetahuan tentang teori dan prinsip-prinsip belajar. Prinsip-prinsip belajar berkaitan dengan perhatian dan motivasi, keaktifan, keterlibatan langsung/ berpengalaman, pengulangan, tantangan, balikan dan penguatan, serta perbedaan individual.

Keaktifan siswa tentu juga dipengaruhi oleh guru dalam memberikan pembelajaran. Sebagai seorang guru tidak hanya mengajarkan materi saja namun juga mempunyai tugas sebagai pembimbing siswa dalam belajar. Menurut Sardiman (1992:162) guru harus memiliki sepuluh kompetensi dasar, antara lain:

1. Menguasai bahan
2. Mengelola program belajar-mengajar
3. Mengelola kelas

4. Menggunakan media/ sumber
5. Menguasai landasan-landasan kependidikan
6. Mengelola interaksi belajar-mengajar
7. Menilai prestasi siswa untuk kepentingan pengajaran
8. Mengenal fungsi dan program bimbingan dan penyuluhan di sekolah.
9. Mengenal dan menyelenggarakan administrasi sekolah
10. Memahami prinsip-prinsip dan menafsirkan hasil penelitian pendidikan guna keperluan pengajaran.

Apabila kompetensi tersebut telah dimiliki oleh semua guru maka akan memudahkan siswa dalam belajar aktif. Karena tanpa kemampuan yang dimiliki guru pembelajaran menjadi tidak bermakna. Dengan meningkatnya aktivitas siswa dalam belajar akan menghasilkan perubahan tingkah laku berupa pengetahuan, sikap dan keterampilan.

a. Pembelajaran Fisika

Fisika adalah bagian dari sains (IPA), pada hakikatnya adalah kumpulan pengetahuan, cara berpikir, dan penyelidikan. IPA sebagai kumpulan pengetahuan dapat berupa fakta, **konsep**, prinsip, hukum, teori, dan model. IPA sebagai cara berpikir merupakan aktivitas yang berlangsung di dalam pikiran orang yang berkecimpung di dalamnya karena adanya rasa ingin tahu dan hasrat untuk memahami fenomena alam. IPA sebagai cara penyelidikan merupakan cara bagaimana informasi ilmiah diperoleh, diuji, dan divalidasikan.

Fisika dipandang sebagai suatu proses dan sekaligus produk sehingga dalam pembelajarannya harus mempertimbangkan strategi atau metode pembelajaran yang efektif dan efisien yaitu salah satunya melalui kegiatan praktik. Hal ini dikarenakan melalui kegiatan praktik, siswa melakukan olah pikir dan juga olah tangan. Kegiatan praktik dalam pembelajaran fisika mempunyai peran motivasi dalam belajar, memberi kesempatan pada siswa untuk mengembangkan sejumlah keterampilan, dan meningkatkan kualitas belajar siswa.

Strategi atau teknik, metode dan pendekatan merupakan tiga hal yang berbeda meskipun penggunaannya sering bersama-sama dijumpai dalam pembelajaran. Pendekatan merupakan teori atau asumsi. Metode adalah pengembangan yang lebih konkret dari teori tersebut, berupa prosedur-prosedur berdasarkan teori tersebut di dalam berbagai bentuk kegiatan kelas.

b. Fisika dan Lingkungan

Pada uraian di atas telah dikemukakan proses interaksi antara perkembangan sains dan teknologi serta implikasinya terhadap kehidupan. Interaksi antara sains, teknologi, dan lingkungan mengakibatkan berkembangnya pemikiran tentang proses belajar baik menyangkut tujuan dan teknik mengajar.

Melalui pendidikan fisika, siswa harus dilatih menghadapi masalah yang menyangkut kehidupan di masyarakat agar kemampuan intelektual dan

keterampilannya dapat berkembang. Pendidikan sains/fisika dalam era globalisasi ini mengemban dua tujuan ialah, mengembangkan intelektual dan meningkatkan kesiapan untuk hidup bermasyarakat. Untuk maksud itu, proses belajar-mengajar fisika harus dapat mengembangkan kemampuan berpikir kritis, mensintesakan pengetahuan fisika dengan isu di masyarakat dan mengambil keputusan yang ilmiah, logis, dan dapat diterima masyarakat umum.

Pendekatan pendidikan fisika harus ditekankan pada pembentukan keseimbangan antara:

1. Fakta, prinsip, dan konsep fisika.
2. Penggunaan proses intelektual dalam kegiatan pendidikan fisika.
3. Memanipulasi keterampilan dalam kegiatan pendidikan fisika.
4. Interaksi antara fisika, teknologi dan masyarakat.
5. Sistem nilai-nilai yang terkandung dalam sains/fisika.
6. Minat dan sikap individu terhadap masalah sains dan teknologi.

Karakteristik khusus fisika yang mencakup masalah pembentukan sikap dan sistem penyampaian informasi yang relevan dengan upaya pengembangan masyarakat, antara lain:

1. Mengandung metodologi khusus yang lebih sederhana dibandingkan dengan bidang studi lainnya sehingga dapat dijadikan dasar metodologi pembelajaran.

2. Menggunakan pola pikir ilmiah sehingga dari konsep lama dapat dikembangkan konsep baru.
3. Sifat terbuka terhadap ide baru sehingga dapat menunjang perkembangan masyarakat ilmiah sehingga dapat maju dengan pesat termasuk dalam perkembangan intelektualnya.
4. Memberikan perhatian penuh terhadap permasalahan yang ada sampai pada menemukan solusinya.

Dengan demikian, pendidikan fisika harus diintegrasikan dengan kemampuan untuk berbuat sesuatu secara ilmiah dan mentautkan sains dengan kehidupan di masyarakat (Sofa, 2008).

c. *Pembelajaran Aktif*

Indikator yang menyatakan aktivitas siswa dalam proses belajar mengajar menurut Paul B. Diedrich dalam Sardiman (1992:100) adalah :

1. *Visual activities*, yang termasuk di dalamnya misalnya, membaca, memperhatikan gambar demonstrasi, percobaan, pekerjaan orang lain.
2. *Oral activities*, seperti menyatakan, merumuskan, bertanya, memberi saran, mengeluarkan pendapat, mengadakan wawancara, diskusi, interupsi.
3. *Listening activities*, sebagai contoh mendengarkan: uraian, percakapan, diskusi, musik, pidato.
4. *Writing activities*, seperti misalnya menulis cerita, karangan laporan, angket, menyalin.
5. *Drawing activities*, misalnya menggambar, membuat grafik, peta, diagram.

6. *Motor activities*, yang termasuk di dalamnya antara lain melakukan percobaan, membuat konstruksi, model mereparasi, bermain, berkebun, beternak.
7. *Mental activities*, sebagai contoh misalnya : menanggapi, mengingat, memecahkan soal, menganalisa, melihat hubungan, mengambil keputusan.
8. *Emotional activities*, seperti misalnya menaruh minat, merasa bosan, gembira, bersemangat, bergairah, berani, tenang, gugup.

Semua kegiatan tersebut merupakan aktivitas siswa. Siswa diharapkan dapat berperan aktif dalam mencari sesuatu informasi guna memecahkan suatu permasalahan. Banyak cara yang dapat dilakukan untuk menciptakan suasana belajar yang kondusif, dimana para peserta didik dapat mengembangkan aktivitas dan kreativitas belajarnya secara optimal, sesuai dengan kemampuannya masing-masing. Hasil belajar menurut Anni (2004:4) merupakan perubahan perilaku yang diperoleh setelah mengalami aktivitas belajar.

Hasil belajar menurut Sudjana (1990:22) adalah kemampuan yang dimiliki siswa setelah ia menerima pengalaman belajarnya.

Dari dua pengertian di atas dapat disimpulkan bahwa hasil belajar adalah suatu kemampuan atau keterampilan yang dimiliki oleh siswa setelah siswa tersebut mengalami aktivitas belajar.

Gagne mengungkapkan ada lima kategori hasil belajar, yakni : informasi verbal, kecakapan intelektual, strategi kognitif, sikap dan

keterampilan. Sementara Bloom mengungkapkan tiga tujuan pengajaran yang merupakan kemampuan seseorang yang harus dicapai dan merupakan hasil belajar yaitu : kognitif, afektif dan psikomotorik (Sudjana, 1990:22).

Hasil belajar yang dicapai dipengaruhi oleh dua faktor utama yaitu:

1. Faktor dari dalam diri siswa, meliputi kemampuan yang dimilikinya, motivasi belajar, minat dan perhatian, sikap dan kebiasaan belajar, ketekunan, sosial ekonomi, faktor fisik dan psikis.
2. Faktor yang datang dari luar diri siswa atau faktor lingkungan, terutama kualitas pengajaran. Hasil belajar yang dicapai siswa menurut Sudjana (1990:56), melalui proses belajar mengajar yang optimal ditunjukkan dengan ciri-ciri sebagai berikut:
 - a. Kepuasan dan kebanggaan yang dapat menumbuhkan motivasi belajar intrinsik pada diri siswa. Siswa tidak mengeluh dengan prestasi yang rendah dan ia akan berjuang lebih keras untuk memperbaikinya atau setidaknya mempertahankan apa yang telah dicapai. Menambah keyakinan dan kemampuan dirinya, artinya ia tahu.
 - b. Kemampuan dirinya dan percaya bahwa ia mempunyai potensi yang tidak kalah dari orang lain apabila ia berusaha sebagaimana mestinya.
 - c. Hasil belajar yang dicapai bermakna bagi dirinya, seperti akan tahan lama diingat, membentuk perilaku, bermanfaat untuk mempelajari

aspek lain, kemauan dan kemampuan untuk belajar sendiri dan mengembangkan kreativitasnya.

- d. Hasil belajar yang diperoleh siswa secara menyeluruh (komprehensif), yakni mencakup ranah kognitif, pengetahuan atau wawasan, ranah afektif (sikap) dan ranah psikomotorik, keterampilan atau perilaku.

BAB III

METODE PENELITIAN

A. Populasi dan Sampel

1. Populasi

Dalam suatu penelitian, ada objek yang diteliti untuk memperoleh data yang dibutuhkan. Objek tersebut adalah populasi, yaitu seluruh elemen yang menjadi objek penelitian. Dengan kata lain, data secara menyeluruh terhadap elemen yang menjadi objek penelitian, tanpa terkecuali (Anas Sudijono,2006:28).

Populasi juga merupakan totalitas yang mungkin, hasil menghitung ataupun pengukuran, kuantitatif maupun kualitatif mengenai karakteristik tertentu dari semua anggota kumpulan yang lengkap dan jelas yang ingin dipelajari sifat-sifatnya (Sudjana,2005:6).

Selain itu, populasi juga didefinisikan sebagai keseluruhan aspek tertentu dari cirri, fenomena, atau konsep yang menjadi pusat perhatian (Arif Tiro,2000:3).

Berdasarkan uraian di atas dapatlah diketahui bahwa populasi merupakan keseluruhan objek yang menjadi sasaran penelitian. Dengan demikian, yang menjadi populasi dalam penelitian ini adalah seluruh Siswa Kelas IX SMP Negeri 1 Sungguminasa Kab. Gowa.

2. Sampel

Sampel adalah sejumlah anggota yang diambil dari suatu populasi. Besarnya sampel ditentukan oleh banyaknya data atau observasi dalam sampel itu. Oleh karena itu, sampel dipilih harus mewakili populasi (Arif Tiro, 2000:3).

Selain itu, sampel juga didefinisikan sebagai bagian dari jumlah dan karakteristik yang dimiliki oleh suatu populasi (Sugiyono,2010:81).

Mengingat besarnya populasi melebihi 100 orang, maka Sampel dalam penelitian ini diambil melalui teknik purposive (pengambilan sampling dengan pertimbangan tertentu). Pertimbangan tertentu ini misalnya orang tersebut yang dianggap paling tahu tentang apa yang kita harapkan, atau mungkin dia menguasai sehingga memudahkan peneliti menjelajahi objek/situasi sosial yang diteliti (Sugiyono,2011:218).

Penelitian ini mengambil dua kelas berbeda yaitu IX_A sebagai kelas kontrol (pembanding) sebanyak 36 siswa dan kelas IX_B sebagai kelas treatment (perlakuan) sebanyak 35 siswa, sehingga jumlah sampel penelitian ini sebanyak 71 siswa kelas IX SMP Negeri 1 Sungguminasa Kab. Gowa.

B. Jenis dan Model Penelitian

1. Jenis Penelitian

Jenis penelitian yang digunakan dalam penelitian ini adalah penelitian pra-eksperimen. Penelitian pra-eksperimen adalah suatu cara untuk mencari hubungan sebab akibat (hubungan kausal) antara dua faktor yang sengaja

ditimbulkan oleh peneliti dengan mengurangi faktor-faktor lain yang mengganggu. Suryabrata (2003:99) mengatakan bahwa ”penelitian pra-eksperimen ini mengandung beberapa ciri eksperimental, dalam jumlah yang kecil, karena itu tidak dapat dikatakan sebagai benar-benar eksperimen”.

2. Model Penelitian

Rancangan penelitian ini tergolong bentuk *Randomized Control Group Only Design*. Dalam rancangan ini diambil sekelompok subjek dari populasi tertentu dan dikelompokkan secara rambang menjadi dua kelompok, yaitu; kelompok eksperimen dan kelompok kontrol. Kelompok eksperimen dikenai variabel perlakuan tertentu dalam jangka waktu tertentu, lalu kedua kelompok ini dikenai pengukuran yang sama. Suryabrata (2003:104).

C. Desain Penelitian

Desain penelitian ini dapat di lihat pada tabel di bawah ini

Tabel 3.1 Rancangan Penelitian

| Kelas | Perlakuan | Tes Akhir |
|------------|-----------|-----------|
| Eksperimen | X | T |
| Kontrol | | T |

Keterangan :

X = Pembelajaran Modul

T = Tes akhir diberikan pada kelas eksperimen dan kontrol
 Pengumpulan Data.

D. Prosedur Pengumpulan Data

Prosedur pengumpulan data penelitian ini adalah sebagai berikut:

a. Tahap Persiapan

Tahap persiapan yaitu tahap awal dalam memulai suatu kegiatan sebelum peneliti mengadakan penelitian langsung ke lapangan untuk mengumpulkan data, misalnya membuat draft skripsi, mengurus surat izin untuk mengadakan penelitian kepada pihak-pihak yang bersangkutan.

b. Tahap Penyusunan

Tahap ini dilakukan dengan tujuan agar peneliti mengetahui permasalahan yang terjadi di lapangan sehingga mempermudah dalam pengumpulan data. Selain itu menyusun instrumen penelitian yang meliputi RPP, lembar observasi aspek psikomotorik, alat dokumentasi, tes dan segala yang berkaitan dengan penelitian ini.

c. Tahap Pelaksanaan.

Adapun cara yang dilakukan dalam tahap ini yaitu dengan melakukan penelitian lapangan untuk mendapatkan data yang kongkrit dengan menggunakan instrument penelitian serta dengan jalan membaca referensi/literatur yang berkaitan dengan pembahasan ini baik dengan menggunakan kutipan langsung ataupun kutipan tidak langsung.

1. Skema rangkaian motor listrik sederhana dilengkapi dengan komponen-komponen penyusunnya.

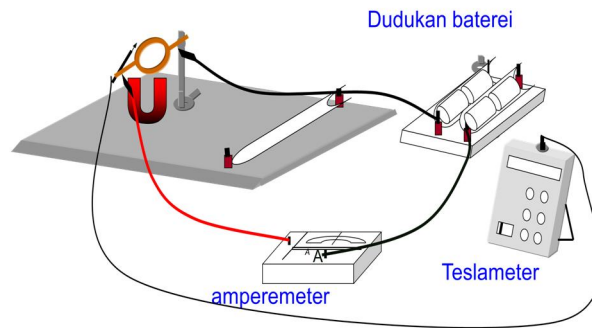

Gambar 3.1 skema rangkain motor listrik sederhana

2. Alat dan Bahan

- | | |
|---------------------------|------------|
| a). Baterai 1,5 V | 2 buah |
| b). Papan PCB/papan bekas | secukupnya |
| c). Magnet U | 1 buah |
| d). Kawat tembaga | secukupnya |
| e). Kabel penghubung | 8 buah |
| f). Pipa bekas | secukupnya |
| g). Batang payung | 2 buah |
| h). Amperemeter | 1 buah |
| i). Teslameter | 1 buah |
| j). Speaker bekas | 1 buah |
| k). Silet | 1 buah |

3. Prosedur kerja

- a). Menyediakan alat dan bahan yang diperlukan dalam penyusunan rangkaian motor listrik sederhana.

- b). Menghilangkan lapisan terluar pada kawat tembaga sebelum membentuknya menjadi kumparan.
- c). Merangkai komponen-komponen yang telah tersedia pada papan PCB/kayu sesuai dengan skema rangkaian.
- d). Bila rangkaian telah benar, mengamati penunjukan skala pada amperemeter yang menunjukkan keadaan arus listrik dalam rangkaian.
- e). Mendekatkan probe teslameter pada kumparan dan tentukan medan magnet.
- f). Menganti mangnet U dengan magnet yang ada pada speaker bekas.
- g). Memasang 2 magnet secara bersamaan pada rangkaian.
- h). Mengamati kecepatan putaran kumparan.

d. Tahap akhir

Setelah melakukan dua tahapan di atas selanjutnya guru memberikan tes pada kedua kelas sampel, yaitu kelas eksperimen dan kelas kontrol. Tes yang diberikan merupakan tes hasil belajar setelah pokok bahasan yang diajarkan selesai. Hal bertujuan untuk mengetahui dan memberikan gambaran yang menyeluruh tentang apa yang telah dipelajari siswa tersebut, dan membandingkan hasil belajar kedua pembelajaran yang telah diterapkan yaitu antara pembelajaran dengan motor listrik sederhana dan pembelajaran konvensional.

E. Instrumen Penelitian

Instrument penelitian digunakan untuk mendapatkan data atau informasi yang dapat dipertanggung jawabkan kebenarannya. Dalam hal ini data atau informasi mengenai pengaruh mempraktekkan rangkaian motor listrik sederhana terhadap peningkatan hasil belajar siswa kelas IX SMP Negeri 1 Sungguminasa Kab. Gowa.

Menurut Sugiyono (2010: 102) instrument penelitian adalah suatu alat yang digunakan mengukur fenomena alam maupun sosial yang diamati. Instrument penelitian yang diartikan sebagai alat bantu merupakan sarana yang dapat diwujudkan dalam benda, misalnya observasi, maupun dokumentasi.

Adapun instrument penelitian yang digunakan dalam mengumpulkan data adalah *Tes*. Tes adalah alat pengumpul data yang diberikan untuk melihat peningkatan hasil belajar sebelum dan sesudah mempraktekkan motor listrik sederhana.

F. Teknik Analisis Data

Data yang terkumpul dari penelitian ini diolah dengan menggunakan analisis deskriptif dan analisis inferensial.

1. Analisis deskriptif

Analisis deskriptif yaitu statistik yang berkenaan dengan cara mendeskripsikan, menggambarkan, menjabarkan, atau menguraikan data sehingga dapat dipahami. Data yang terkumpul selanjutnya dianalisis secara kuantitatif untuk teknik analisis data kuantitatif diunakan bantuan statistik

deskriptif, dengan tujuan untuk menjawab rumusan masalah dengan langkah-langkah sebagai berikut:

a. Membuat tabel distribusi frekuensi dengan langkah-langkah sebagai berikut:

1. Urutkan data dari yang terkecil sampai yang terbesar
2. Menghitung rentang nilai, yaitu data terbesar dikurangi data terkecil.

$$R = X_t - X_r$$

Keterangan : R = Rentang Nilai

X_t = Data terbesar

X_r = Data terkecil

3. Menghitung jumlah kelas (K)

$$K = 1 + (3,3) \log n$$

Keterangan : K = Kelas interval

n = jumlah siswa

4. Menghitung panjang kelas interval (P)

$$P = \frac{R}{K}$$

Keterangan : P = panjang kelas interval

R = Rentang nilai

K = kelas interval

b. Membuat tabel penolong dengan menambahkan kolom titik tengah (ti)

c. Menghitung nilai rata-rata

$$X = \frac{\sum f_i t_i}{\sum f_i}$$

Keterangan :

X = Rata-rata

Fi = Frekuensi

Ti = Titik tengah (siregar, 2010:21).

d. Menghitung standard deviasi

$$S = \sqrt{\frac{\sum F_i X_i^2 - \frac{(\sum F_i X_i)^2}{\sum F_i}}{\sum F_i - 1}}$$

2. Analisis Inferensial

Statistik inferensial dipergunakan untuk menguji hipotesis penelitian apakah ada pengaruh yang signifikan antara miskonsepsi terhadap pemahaman konsep materi suhu dan kalor siswa kelas VII₁ SMP Negeri 1 Tinggimoncong Kab. Gowa. Untuk mengetahui hubungan yang signifikan yaitu dengan menggunakan gunakan uji “t” dengan rumus:

$$t_{\text{hitung}} = \frac{X - \mu}{S/\sqrt{n}}$$

Keterangan: t = Nilai koefisien korelasi

X = Nilai rata-rata

μ = Nilai yang di hipotesiskan

S = Standar deviasi

n = Jumlah sampel

Kaidah pengujian yaitu;

Jika: $t_{\text{hitung}} \geq t_{\text{tabel}}$, maka Ho di tolak dan Ha di terima artinya signifikan pengaruh variable X terhadap variable Y dan jika $t_{\text{hitung}} \leq t_{\text{tabel}}$, Ho di terima artinya tidak signifikan atau tidak terdapat pengaruh variable X

terhadap variable Y. Dengan taraf signifikan : $\alpha = 0,05$. Untuk mengetahui berapa besar sumbangan variabel bebas (X) terhadap variabel terikat (Y) dapat diperoleh

Adapun tahap untuk uji-t adalah sebagai berikut :

- 1). Membuat tabel distribusi frekuensi
- 2). Menentukan skor ideal dengan persamaan :

$$\text{Skor ideal} = \text{Skor tertinggi item} \times c \times n$$

Keterangan:

c = jumlah item soal

n = Jumlah sampel yang di gunakan

- 3). Menentukan rata-rata dari skor ideal dengan persamaan :

$$\text{Nilai rata-rata} = \frac{\text{Skor ideal}}{N}$$

- 4). Menentukan besarnya nilai μ_0 dengan persamaan:

$$\mu_0 = \mu \times \text{Nilai rata-rata}$$

Keterangan :

$\mu = 75\%$ Pengaruh pemanfaatan motor listrik terhadap hasil belajar siswa IX_B SMP Negeri 1 Sungguminasa.

- 5). Menentukan besarnya taraf kesalahan (α) dan derajat kebebasan (db) untuk menentukan besarnya t_{tabel} . Dengan db = n - 1

BAB IV

HASIL PENELITIAN DAN PEMBAHASAN

Pada bagian ini, akan dibahas hasil penelitian secara rinci dengan pendekatan analisis statistik. Adapun analisis yang digunakan dalam penelitian ini yaitu analisis deskriptif dan analisis inferensial.

Analisis deskriptif merupakan analisis statistik yang tingkat pekerjaannya mencakup cara-cara menghimpun, menyusun atau mengatur, mengolah, menyajikan, dan menganalisis data angka, agar dapat memberikan gambaran yang teratur, ringkas, dan jelas mengenai suatu gejala, peristiwa, atau keadaan. Dengan kata lain, statistik deskriptif merupakan statistik yang memiliki tugas mengorganisasi dan menganalisis data agar dapat memberikan gambaran secara teratur, ringkas, dan jelas, mengenai sesuatu gejala, peristiwa atau keadaan, sehingga dapat ditarik pengertian atau makna tertentu (Sudijono, 2009: 4).

Analisis inferensial merupakan statistik yang menyediakan aturan atau cara yang dapat dipergunakan sebagai alat dalam rangka mencoba menarik kesimpulan yang bersifat umum, dari sekumpulan data yang telah disusun dan diolah. Selain itu, statistik inferensial juga menyediakan aturan tertentu dalam rangka penarikan kesimpulan (*conclusion*), penyusunan atau pembuatan ramalan (*prediction*), penaksiran (*estimation*), dan sebagainya. Dengan demikian statistik inferensial sifatnya lebih mendalam dan merupakan tindak lanjut dari statistik deskriptif (Sudijono, 2009: 5).

Dalam penelitian ini, analisis deskriptif digunakan untuk menjawab rumusan masalah yang pertama dan kedua Sedangkan analisis inferensial digunakan untuk menjawab rumusan masalah yang ketiga. Selain itu, analisis inferensial juga digunakan untuk menguji hipotesis yang telah ditetapkan sebelumnya apakah diterima atau ditolak.

A. Hasil Belajar Fisika kelas IX_B Sebagai Kelas Treatment dan Kelas IX_A Sebagai Kelas Kontrol SMP Negeri 1 Sungguminasa

Tes yang diisi di beri skor pada masing-masing item pertanyaan yang kemudian di konversikan dalam bentuk nilai hasil tes dengan menggunakan rumus sebagai berikut:

$$\text{Nilai tes} = \frac{\text{jumlah skor yang di peroleh} \times 100}{\text{Jumlah skor maksimum}}$$

1. Analisis Deskriptif Untuk Kelas IX_B Sebagai Kelas Treatment SMP Negeri 1 Sungguminasa

- a. Membuat tabel distribusi frekuensi

Tabel 4.1: *Nilai Hasil Tes* Siswa Kelas IX_B Sebagai Kelas Treatment SMP Negeri 1 Sungguminasa

| NO. | Nama | Skor | Nilai |
|-----|----------------------|------|-------|
| 1 | Muh. Azis Ramadhan | 23,4 | 67 |
| 2 | Ahmad Faiz | 23,0 | 65 |
| 3 | Muh. Rias Abbas | 23,4 | 67 |
| 4 | Ikhran insani Disman | 25,0 | 75 |
| 5 | Muh. Ichsan | 25,0 | 75 |
| 6 | Moch. Rizky Rachmad | 25,0 | 75 |
| 7 | Muh. Irvan Arfandi | 23,8 | 69 |
| 8 | Syahrul Ramadhan | 23,8 | 69 |
| 9 | Revan R. Saputr | 23,4 | 67 |

| NO. | Nama | Skor | Nilai |
|-----|------------------------|------|-------|
| 10 | Muh. Alfian Anugrah | 23,0 | 65 |
| 11 | Yayang Anugrah Lestari | 27,2 | 86 |
| 12 | Widya Nanda | 24,4 | 72 |
| 13 | Aulia Wafida | 22,4 | 62 |
| 14 | Nisha Pratiwi sasmitha | 24,4 | 72 |
| 15 | Nurul Azizah Islamiah | 22,4 | 62 |
| 16 | Rini Wahyuni | 23,0 | 65 |
| 17 | Anita Nurul Sakinah | 25,0 | 75 |
| 18 | Nurul Annisa | 25,0 | 75 |
| 19 | Zulfitri islamiah | 23,4 | 67 |
| 20 | St. Shafirah Salsabila | 27,8 | 89 |
| 21 | Afrianti | 26,4 | 82 |
| 22 | Malikal Mulki Alif | 23,0 | 65 |
| 23 | Zulfiah Kkairunnisa | 23,8 | 69 |
| 24 | Dhika Ashlihah | 25,8 | 79 |
| 25 | Rinta Trisantari | 25,0 | 75 |
| 26 | Adi Mutmainnatul Amna | 25,0 | 75 |
| 27 | Fitri Ekawati | 26,4 | 82 |
| 28 | Jihan Fakhira | 25,8 | 79 |
| 29 | Shinta Fajar Arum | 23,4 | 67 |
| 30 | Risnawati | 23,0 | 65 |
| 31 | Dewi Kharisma | 25,4 | 77 |
| 32 | Widya Wulandari | 25,4 | 77 |
| 33 | Nurul Fadhilah | 23,8 | 69 |
| 34 | Yunita Indrayanti | 25,8 | 79 |
| 35 | Liza Alfrida | 25,0 | 75 |
| 36 | Puteri Humaerah | 23,4 | 67 |

1). Urutan data terkecil hingga yang terbesar

62 62 65 65 65 65 65 67 67 67

67 67 67 69 69 69 69 72 72 75

75 75 75 75 75 75 75 77 77 79

79 79 82 82 86 89

2). Menghitung rentang nilai

$$\begin{aligned} R &= X_t - X_r \\ &= 89 - 62 \\ &= 27 \end{aligned}$$

3). Menghitung jumlah kelas(K)

$$\begin{aligned} K &= 1 + (3,3) \log n \\ &= 1 + (3,3) \log 36 \\ &= 1 + 5,14 \\ &= 6,14 \sim 6 \end{aligned}$$

4). Menghitung panjang kelas interval

$$\begin{aligned} P &= \frac{R}{K} \\ &= \frac{27}{6,14} \\ &= 4,4 \end{aligned}$$

5). Tabel distribusi frekuensi

Tabel 4.2: Distribusi frekuensi Hasil Belajar Siswa Kelas IX_B SMP Negeri 1 Sungguminasa

| NO | Kelas | Frekuensi |
|---------------|--------------|------------------|
| 1 | 62 – 66 | 7 |
| 2 | 67 – 71 | 10 |
| 3 | 72 – 76 | 10 |
| 4 | 77 – 81 | 5 |
| 5 | 82 – 86 | 3 |
| 6 | 87 – 91 | 1 |
| Jumlah | | 36 |

- b. Membuat tabel penolong

Tabel 4.3 : Tabel Penolong Untuk *Rata-Rata Hasil Belajar* Siswa Kelas IX_B SMP Negeri 1 Sungguminasa

| NO | Kelas | Fi | ti | Fiti |
|---------------|--------------|-----------|-----------|-------------|
| 1 | 62 – 66 | 7 | 64 | 448 |
| 2 | 67 – 71 | 10 | 69 | 690 |
| 3 | 72 – 76 | 10 | 74 | 740 |
| 4 | 77 – 81 | 5 | 79 | 395 |
| 5 | 82 – 86 | 3 | 84 | 252 |
| 6 | 87 – 91 | 1 | 89 | 89 |
| Jumlah | | 36 | | 2614 |

- c. Menghitung rata-rata

$$\begin{aligned}\bar{X} &= \frac{\sum Fi ti}{\sum Fi} \\ &= \frac{2614}{36} \\ &= 72,61\end{aligned}$$

- d. Menghitung standar deviasi

Tabel 4.4: Tabel Penolong Untuk Menghitung *Standar Deviasi Hasil Belajar* Siswa Kelas IX_B SMP Negeri 1 Sungguminasa

| NO | Kelas | F | X_i | FiX_i | X_i² | FiX_i² |
|---------------|--------------|-----------|----------------------|------------------------|----------------------------------|------------------------------------|
| 1 | 62 – 66 | 7 | 64 | 448 | 4096 | 28672 |
| 2 | 67 – 71 | 10 | 69 | 690 | 4761 | 47610 |
| 3 | 72 – 76 | 10 | 74 | 740 | 5476 | 54760 |
| 4 | 77 – 81 | 5 | 79 | 395 | 6241 | 31205 |
| 5 | 82 – 86 | 3 | 84 | 252 | 7056 | 21168 |
| 6 | 87 – 91 | 1 | 89 | 89 | 7921 | 7921 |
| Jumlah | | 36 | | 2614 | | 191336 |

Jadi,

$$\begin{aligned}
 S &= \frac{\sqrt{\frac{\sum F_i X_i^2 - \frac{(\sum F_i X_i)^2}{\sum F_i}}{\sum F_i - 1}}}{\sum F_i - 1} \\
 &= \frac{\sqrt{191336 - \frac{(2614)^2}{36}}}{36 - 1} \\
 &= \frac{\sqrt{191336 - 189805,5}}{35} \\
 &= \sqrt{43,73} \\
 &= 6,61
 \end{aligned}$$

2. Analisis Deskriptif Untuk Kelas IX_A Sebagai Kelas Kontrol SMP Negeri 1

Sungguminasa

- a. . Membuat tabel distribusi frekuensi

Tabel 4.5: Nilai Hasil Tes Siswa Kelas IX_A Sebagai Kelas Kontrol SMP Negeri 1 Sungguminasa

| NO. | Nama | Skor | Nilai |
|-----|--------------------|------|-------|
| 1 | A. Alfian arfan | 22,0 | 60 |
| 2 | Adnan mujahid | 21,4 | 57 |
| 3 | DwicaHYo ramadhan | 23,0 | 65 |
| 4 | Muh. Rizqullah | 22,6 | 66 |
| 5 | Muh. Salim | 22,6 | 66 |
| 6 | Muh. Taufiq. R | 22,0 | 60 |
| 7 | Nandika oktavianto | 21,4 | 57 |
| 8 | Nur Alif S | 21,4 | 57 |
| 9 | Alya alifia | 25,0 | 75 |
| 10 | A. Nurul fauziah | 22,6 | 66 |
| 11 | Ayu farahillah | 21,0 | 55 |
| 12 | Dhe pramesti | 22,6 | 66 |
| 13 | Endang sriwulan | 21,0 | 55 |
| 14 | Fabiola irsalina | 23,4 | 67 |
| 15 | Fahira utami | 23,4 | 67 |

| NO. | Nama | Skor | Nilai |
|-----|------------------|------|-------|
| 16 | Femy wahyuni | 24,6 | 73 |
| 17 | Firdha fadillah | 22,0 | 60 |
| 18 | Husnul khatima | 25,0 | 70 |
| 19 | Muntmainnah aini | 25,0 | 75 |
| 20 | Nadya Nur azizah | 22,0 | 60 |
| 21 | Nila wildanul | 22,4 | 62 |
| 22 | Nita Amelia | 24,4 | 72 |
| 23 | Novita dewi | 25,8 | 79 |
| 24 | Nur Andhita | 23,6 | 68 |
| 25 | Nur Fadillah S | 25,0 | 75 |
| 26 | Nur indah ayu B | 24,6 | 73 |
| 27 | Nur indah sari | 22,0 | 60 |
| 28 | Nurul mujahiddah | 21,4 | 57 |
| 29 | Nurul asmaul | 24,0 | 70 |
| 30 | Rebecha sasya | 24,0 | 70 |
| 31 | Salsabila S | 22,6 | 63 |
| 32 | Septy anggras | 24,6 | 73 |
| 33 | Shafira sarah | 23,4 | 67 |
| 34 | Sri wahyuningsih | 22,0 | 60 |
| 35 | Viola septia | 24,0 | 70 |

1). Urutan data terkecil hingga yang terbesar

55 55 57 57 57 57 60 60 60 60
60 60 62 63 65 66 66 66 66 67
67 67 68 70 70 70 70 72 73 73
73 75 75 75 78

2). Menghitung rentang nilai

$$\begin{aligned}
 R &= X_t - X_r \\
 &= 79 - 55 \\
 &= 24
 \end{aligned}$$

3). Menghitung jumlah kelas(K)

$$\begin{aligned} K &= 1 + (3,3) \log n \\ &= 1 + (3,3) \log 35 \\ &= 1 + 5,10 \\ &= 6,10 \sim 6 \end{aligned}$$

4). Menghitung panjang kelas interval

$$\begin{aligned} P &= \frac{R}{K} \\ &= \frac{24}{6,10} \\ &= 3,9 \sim 4 \end{aligned}$$

5). Tabel distribusi frekuensi

Tabel 4.6: *Distribusi Frekuensi Hasil Belajar Siswa Kelas IX_A SMP Negeri 1 Sungguminasa*

| NO | Kelas | Frekuensi |
|---------------|--------------|------------------|
| 1 | 55 – 58 | 6 |
| 2 | 59 – 62 | 7 |
| 3 | 63 – 66 | 6 |
| 4 | 67 – 70 | 8 |
| 5 | 71 – 74 | 4 |
| 6 | 75 – 78 | 4 |
| Jumlah | | 35 |

b. Membuat tabel penolong

Tabel 4.7.: Tabel Penolong Untuk Menghitung Nilai *Rata-Rata Hasil Belajar* Siswa Kelas IX_A SMP Negeri 1 Sungguminasa

| NO | Kelas | Fi | ti | Fiti |
|---------------|---------|-----------|------|---------------|
| 1 | 55 – 58 | 6 | 56,5 | 339 |
| 2 | 59 – 62 | 7 | 60,5 | 423,5 |
| 3 | 63 – 66 | 6 | 64,5 | 387 |
| 4 | 67 – 70 | 8 | 68,5 | 548 |
| 5 | 71 – 74 | 4 | 72,5 | 290 |
| 6 | 75 – 78 | 4 | 76,5 | 306 |
| Jumlah | | 35 | | 2293,5 |

c. Menghitung rata-rata

$$\begin{aligned}\bar{X} &= \frac{\sum Fi ti}{\sum Fi} \\ &= \frac{2293,5}{35} \\ &= 65,53\end{aligned}$$

d. Menghitung standar deviasi

Tabel 4.8.: Tabel Penolong Untuk Menghitung *Standar Deviasi* Siswa Kelas IX_A SMP Negeri 1 Sungguminasa

| NO | Kelas | F | X _i | FiX _i | X _i ² | FiX _i ² |
|---------------|---------|-----------|----------------|------------------|-----------------------------|-------------------------------|
| 1 | 55 – 58 | 6 | 56,5 | 339 | 3192,25 | 19153,50 |
| 2 | 59 – 62 | 7 | 60,5 | 423,5 | 3660,25 | 25621,75 |
| 3 | 63 – 66 | 6 | 64,5 | 387 | 4160,25 | 24961,50 |
| 4 | 67 – 70 | 8 | 68,5 | 548 | 4692,25 | 37538,00 |
| 5 | 71 – 74 | 4 | 72,5 | 290 | 5256,25 | 21025,00 |
| 6 | 75 – 78 | 4 | 76,5 | 306 | 5852,25 | 23409,00 |
| Jumlah | | 35 | | 2293,5 | | 151708,75 |

Jadi,

$$\begin{aligned}
 S &= \frac{\sqrt{\sum F_i X_i^2 - \frac{(\sum F_i X_i)^2}{\sum F_i}}}{\sum F_i - 1} \\
 &= \frac{\sqrt{161227,25 - \frac{(2293,5)^2}{35}}}{35 - 1} \\
 &= \frac{\sqrt{161227,75 - 150289,78}}{34} \\
 &= \sqrt{41,73} \\
 &= 6,46
 \end{aligned}$$

B. Hubungan Pemanfaatan Motor Listrik Sederhana Terhadap Hasil Belajar Siswa Kelas IX_B Sebagai Kelas Treatment SMP Negeri 1 Sungguminasa

- a. Membuat tabel distribusi frekuensi

Tabel 4.9: Nilai Hasil Tes Siswa Kelas IX_B Sebagai Kelas Treatment SMP Negeri 1 Sungguminasa untuk uji t

| NO. | Nama | Skor | Nilai |
|-----|------------------------|------|-------|
| 1 | Muh. Azis Ramadhan | 13,4 | 67 |
| 2 | Ahmad Faiz | 13,0 | 65 |
| 3 | Muh. Rias Abbas | 13,4 | 67 |
| 4 | Ikhran insani Disman | 15,0 | 75 |
| 5 | Muh. Ichsan | 15,0 | 75 |
| 6 | Moch. Rizky Rachmad | 15,0 | 75 |
| 7 | Syahrul Ramadhan | 13,8 | 69 |
| 8 | Muh. Irvan Arfandi | 13,8 | 69 |
| 9 | Revan R. Saputra | 13,4 | 67 |
| 10 | Muh. Alfian Anugrah | 13,0 | 65 |
| 11 | Yayang Anugrah Lestari | 17,2 | 86 |
| 12 | Widya Nanda | 14,4 | 72 |
| 13 | Aulia Wafida | 12,4 | 62 |
| 14 | Nisha Pratiwi sasmitha | 14,4 | 72 |
| 15 | Nurul Azizah Islamiah | 12,4 | 62 |

| NO. | Nama | Skor | Nilai |
|------------|------------------------|-------------|--------------|
| 16 | Rini Wahyuni | 13,0 | 65 |
| 17 | Anita Nurul Sakinah | 15,0 | 75 |
| 18 | Nurul Annisa | 15,0 | 75 |
| 19 | Zulfitri islamiah | 13,4 | 67 |
| 20 | St. Shafirah Salsabila | 17,8 | 89 |
| 21 | Afrianti | 16,4 | 82 |
| 22 | Malikal Mulki Alif | 13,0 | 65 |
| 23 | Zulfiah Kkairunnisa | 13,8 | 69 |
| 24 | Dhika Ashlihah | 15,8 | 79 |
| 25 | Rinta Trisantari | 15,0 | 75 |
| 26 | Adi Mutmainnatul Amna | 15,0 | 75 |
| 27 | Fitri Ekawati | 16,4 | 82 |
| 28 | Jihan Fakhira | 15,8 | 79 |
| 29 | Shinta Fajar Arum | 13,4 | 67 |
| 30 | Risnawati | 13,0 | 65 |
| 31 | Dewi Kharisma | 15,4 | 77 |
| 32 | Widya Wulandari | 15,4 | 77 |
| 33 | Nurul Fadhilah | 13,8 | 69 |
| 34 | Yunita Indrayanti | 15,8 | 79 |
| 35 | Liza Alfrida | 15,0 | 75 |
| 36 | Puteri Humaerah | 13,4 | 67 |

b. Menentukan skor ideal

Skor ideal = skor tertinggi x jumlah item x n

$$= 3 \times 20 \times 36$$

$$= 2160$$

c. Menentukan nilai rata-rata

$$\text{Nilai rata-rata} = \frac{\text{Skor ideal}}{N}$$

$$= \frac{2160}{36}$$

$$= 72$$

Nilai yang di hipotesiskan yakni pemanfaatan motor listrik berpengaruh 75% terhadap hasil belajar, maka $0,75 \times 72 = 54$. Hipotesis statistiknya dapat di rumuskan sebagai berikut :

$$H_0 : \mu \leq 75\% \leq 54$$

$$H_a : \mu \geq 75\% \geq 54$$

d. Pengujian Hipotesis

$$\begin{aligned} t &= \frac{X - \mu}{S/\sqrt{n}} \\ &= \frac{72,61 - 54}{6,61/\sqrt{36}} \\ &= \frac{18,61}{1,10} \\ &= 16,92 \end{aligned}$$

e. Menentukan besarnya *taraf kesalahan* (α) dan *derajat kebebasan* (db)

untuk menentukan besarnya t_{tabel} .

$$\alpha = 5\% = 0,05 \text{ dengan } \alpha/2 = 0,025$$

$$\text{db} = n - 1$$

$$= 36 - 1$$

$$= 35$$

Maka harga t_{tabel} berkisar 2,021 hingga 2,042

C. Pembahasan

Penelitian ini menggunakan dua kelas yang berbeda yakni kelas IX_A dan IX_B, dimana kelas IX_A digunakan sebagai kelas kontrol (pembanding) dan kelas IX_B di gunakan sebagai kelas treatment (perlakuan). Alasan mengapa kelas IX_B yang digunakan sebagai kelas treatment sedangkan kelas IX_A digunakan sebagai kelas kontrol karena berdasarkan observasi sebelum dilaksanakannya penelitian ini, pihak sekolah mengemukakan bahwa kelas IX_A dianggap lebih unggul dalam pembelajaran dibanding dari kelas IX_B maka kelas IX_B yang digunakan sebagai kelas treatment.

Dalam pelaksanaan penelitian ini kelas IX_A sebagai kelas kontrol diberikan metode pembelajaran dalam menyampaikan informasi pengetahuan hanya bersifat ceramah tanpa perlakuan khusus, kemudian setelah materi pembelajaran selesai langsung diberikan tes sebagai instrument untuk mengukur hasil belajar kelas IX_A sebagai kelas kontrol. Sedangkan dalam pelaksanaan penelitian di kelas IX_B sebagai kelas treatmet diberikan metode pembelajaran dalam menyampaikan informasi pengetahuan denagn metode ceramah, kemudian berlanjut setelah materi pembelajaran selesai siswa diberikan praktikum khusus yang menyangkut materi pembelajaran yang telah selesai dalam hal ini praktikum motor listrik sederhana. Dalam praktikum siswa akan mempraktekkan dan mempelajari lebih lanjut materi yang telah selesai diajarkan melalui metode ceramah sebelumnya. Inilah yang membedakan perlakuan yang diberikan pada kelas IX_A sebagai kelas kontrol dan kelas IX_B sebagai kelas treatment.

Berdasarkan hasil analisis data dengan menggunakan statistik deskriptif dapat dikemukakan bahwa pemanfaatan motor listrik sederhana sangat mempengaruhi hasil belajar siswa terbukti dalam nilai rata-rata (\bar{X}) siswa kelas IX_B yang berjumlah 36 orang sebagai kelas treatment sebesar 72,61 dengan standar deviasi 6,61 sedangkan nilai rata-rata (\bar{X}) siswa kelas IX_A yang berjumlah 35 orang sebagai kelas kontrol sebesar 65,53 dengan standar deviasi 6,46. Jika di selisihkan nilai rata-rata kedua kelas di peroleh 6,96. Dari data tersebut kita dapat menyimpulkan bahwa dengan menggunakan metode pembelajaran yang tidak hanya bersifat audio melainkan dengan metode yang berbeda yakni dengan menambahkan metode praktek yang bersifat visual siswa dapat lebih memahami materi pembelajaran yang diberikan. Hal ini disebabkan karena ketika siswa di berikan penjelasan materi mereka dapat mengaplikasikannya dalam bentuk nyata Sebagai pengajar pun akan tidak sulit dalam menjelaskan materi yang dibawakan karena memiliki alat peraga untuk mendukung penjelasan yang diberikan, selain itu siswa akan lebih terpacu untuk ingin tahu tentang materi yang di ajarkan.

Berdasarkan hasil pengujian statistik inferensial dengan menggunakan uji- t dapat disimpulkan bahwa terdapat hubungan yang signifikan antara pemanfaatan motor listrik terhadap hasil belajar siswa kelas IX_B sebagai kelas treatment. Di peroleh nilai hipotesis yaitu $H_0 : \mu \leq 75\% \leq 54$ dan $H_a : \mu \geq 75\% \geq 54$. Dengan nilai t_{hitung} 16,92 dan t_{tabel} berkisar 2,021 hingga 2,042 untuk jumlah sampel 35 orang. Karena harga t_{hitung} lebih besar di banding t_{tabel} atau jatuh pada penerimaan $H_a(16,92 > 2,021 \text{ hingga } 2,042)$ maka H_a diterima dan H_0

ditolak, ini membuktikan bahwa terdapat hubungan yang signifikan antara pemanfaatan motor listrik sederhana terhadap hasil belajar siswa kelas IX_B SMP Negeri 1 Sungguminasa.

BAB V

PENUTUP

A. Kesimpulan

Berdasarkan hasil analisis data dan pembahasan hasil penelitian, maka dapat disimpulkan beberapa hal sebagai berikut:

1. Hasil belajar siswa yang hanya menerima materi dengan metode ceramah atau siswa yang tidak mempraktekkan motor listrik sederhana cenderung lebih rendah dibandingkan hasil belajar siswa yang menerima materi dengan menggunakan metode ceramah yang didukung dengan metode praktikum. Hal ini disebabkan perlakuan yang berbeda antara kelas kontrol dan kelas treatment dimana kelas kontrol menerima materi hanya melalui metode ceramah sedangkan kelas treatment menerima materi melalui metode ceramah yang di tunjang dengan metode praktikum.
2. Hasil belajar siswa yang mempraktekkan motor listrik sederhana relatif lebih baik dari siswa yang tidak mempraktekkan motor listrik sederhana. Berdasarkan hasil analisis data dengan menggunakan statistik deskriptif dapat dikemukakan bahwa pemanfaatan motor listrik sederhana sangat mempengaruhi hasil belajar siswa terbukti dalam nilai rata-rata (\bar{X}) siswa kelas IX_B yang berjumlah 36 orang sebagai kelas treatment sebesar 72,61 dengan standar deviasi 6,61 sedangkan nilai rata-rata (\bar{X}) siswa kelas IX_A yang berjumlah 35 orang sebagai kelas kontrol sebesar 65,53 dengan standar deviasi 6,46. Dari perbandingan hasil analisis deskriptif inilah kita dapat

menyimpulkan hasil belajar siswa yang mempraktekkan relatif lebih tinggi dibanding hasil belajar siswa yang tidak mempraktekkan.

3. Berdasarkan hasil pengujian statistik inferensial dengan menggunakan uji- t dapat disimpulkan bahwa terdapat hubungan yang signifikan antara pemanfaatan motor listrik terhadap hasil belajar siswa kelas IX_B sebagai kelas treatment. Diperoleh nilai hipotesis yaitu $H_0 : \mu \leq 75\% \leq 54$ dan $H_a : \mu \geq 75\% \geq 54$. Dengan nilai t_{hitung} 16,92 dan t_{tabel} berkisar 2,021 hingga 2,042 untuk jumlah sampel 35 orang. Karena harga t_{hitung} lebih besar di banding t_{tabel} atau jatuh pada penerimaan H_a ($16,92 > 2,021$ hingga $2,042$) maka H_a diterima dan H_0 ditolak, ini membuktikan bahawa terdapat hubungan yang signifikan antara pemanfaatan motor listrik sederhana terhadap hasil belajar siswa kelas IX_B SMP Negeri 1 Sungguminasa

B. Saran

Setelah melihat dan mempelajari hasil penelitian yang diperoleh, maka sehubungan dengan hal ini dikemukakan saran-saran sebagai berikut:

1. Guru sebagai pengajar/ pendidik diharapkan mampu mewujudkan kinerjanya secara profesional dalam proses belajar mengajar sehingga para siswa dapat memberikan respon positif dan hasil yang diharapkan dapat terwujud dalam hal ini pemahaman konsep serta hasil belajar siswa.
2. Guru sebagai pengajar atau pendidik diharapkan mampu memberikan motivasi kepada siswa dalam proses belajar mengajar karena termotivasinya

siswa dalam proses belajar mengajar maka diharapkan pula hasil belajar siswa.

3. Untuk meningkatkan hasil belajar siswa, tenaga pengajar diharapkan dapat menciptakan suasana yang nyaman dalam menyampaikan materi pelajaran, dan memberikan bimbingan sehingga pengalaman-pengalaman siswa menyangkut pelajaran akan terkuak dengan sendirinya serta mampu menguasai berbagai macam metode pembelajaran dalam hal ini percobaan-percobaan yang berkenaan dengan praktikum.

DAFTAR PUSTAKA

- Arif Tiro. 2003. *Dasar-dasar statistika* Edisi Revisi; Makassar. State Universitas of Makassar Press
- Anas Sujdiono. *Pengantar Statistik Pendidikan*. Jakarta: Bumi Aksara. 2006.
- Arikunto, Suharsimi. 2006. *Prosedur Penelitian Suatu Pendekatan Praktek*. PT. Rineka Cipta. Jakarta.
- Euwe Van den Berg dkk.. *Miskonsepsi Fisika dan Remediasi*. Universitas Kristen Satya Wacana. Yogyakarta. 1991
- Hustin Rahmini. *Diagnosis Miskonsepsi Siswa dan mahasiswa Mengenai Arus dan Tegangan Elektrik di Sulawesi Selatan*. FPMIPA. 1998.
- Muhammad Ali, dkk. *Psikologi Remaja Perkembangan Peserta Didik*; Jakarta: Bumi Aksara, Bumi Aksara, 2006.
- Muhibbin Syah. *Psikologi Belajar*; Jakarta: PT. Raja Grafindo Persada, 2003.
- Mulyana. *Menjadi Guru Profesional Menciptakan Pembelajaran Kreatif dan Menyenangkan*. Bandung: Remaja Rosdakarya, 2005.
- Nana Sudjana. *Cara Siswa Belajar*. Bandung: Sinar Baru Algasindo. 1996.
- Nana Sudjana. *Penilaian Hasil Proses Belajar Mengajar*, Cet XI; Bandung: PT. Rosdakarya. 2005.
- Nana Sudjana. *Penilaian Hasil Proses Belajar Mengajar*. Cetakan XI; Bandung: PT. Remaja Rosdakarya, 2010.
- Saiful Sagala. *Konsep dan Makna Pembelajaran*. Bandung: Alfabeta. 2011.
- Sri Sukabdiyah. *Kontekstual Sains Fisika*. Jakarta: Yudistira. 2007.
- Subijanto. *Studi Kemampuan Guru Fisika*. Jakarta: Depdiknas, 2006.
- Sugiyono. *Metode Penelitian Pendidikan*. Bandung: Alfabeta. 2011.

Suharsimi Arikunto. *Dasar-Dasar Evaluasi Pendidikan. Edisi Revisi*. Jakarta: Bumi Aksara. 2009.

Suharsimi Arikunto. *Manajemen Penelitian*; Jakarta: Rineka Cipta, 2002

Teguh Sugiarta. *Ilmu Pengetahuan Alam untuk SMP/MTs Kelas VII*. Jakarta: Pusat Perbukuan Departemen Pendidikan Nasional. 2008.

Zubaidah. *Efektivitas Pengelolaan Kelas*. Malang: UNM, 2001.

Mata pelajaran : Fisika
Petunjuk

- Kerjakanlah terlebih dahulu soal yang lebih mudah menurut anda.
- Beri tanda silang (X) pada jawaban yang benar dan kemukakan alasan anda memilih jawaban tersebut
- Jangan lupa menulis nama, nis, dan kelas.

1. Rangkaian yang menunjukkan bohlam lampu dapat menyala adalah :

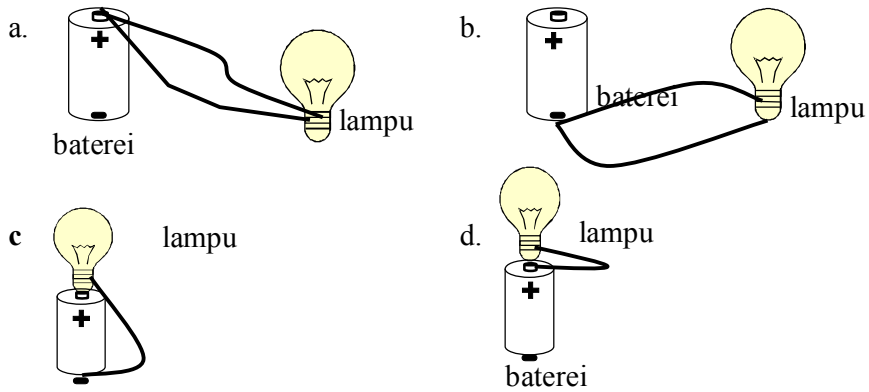

2. Bila R adalah hambatan, I_1 adalah kuat arus sebelum R dan I_2 adalah kuat arus sesudah R , rangkaian dihubungkan dengan sumber tegangan **1,5 volt**. Pernyataan yang benar dibawah ini adalah :

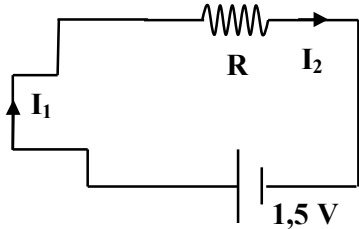

- a. I_1 tidak sama I_2
- b. I_1 sama I_2
- c. I_1 lebih besar I_2
- d. I_1 lebih kecil I_2

3. Perhatikan gambar dibawah ini, bila R adalah hambatan, V_1 adalah sumber tegangan 1, I_1 adalah kuat arus yang keluar dari V_1 , V_2 sumber tegangan 2, I_2 adalah kuat arus yang keluar dari V_2 . Gambar yang menunjukkan arah aliran arus yang benar adalah

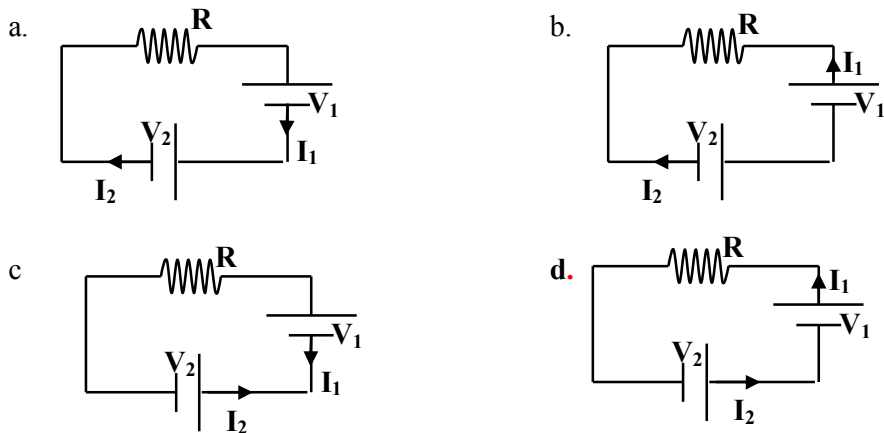

4. Pada rangkaian dibawah ini rangkaian manakah yang memiliki arus yang besar

.....

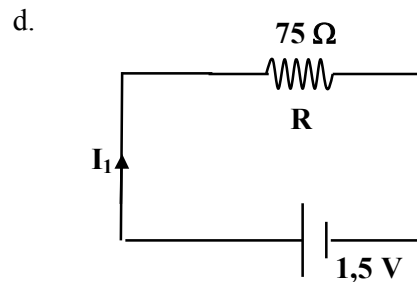
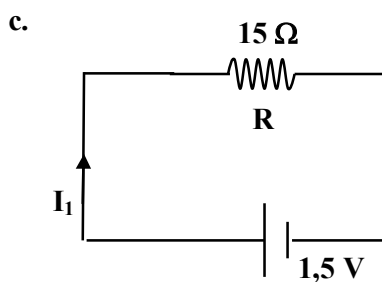
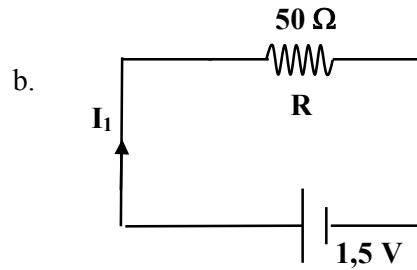
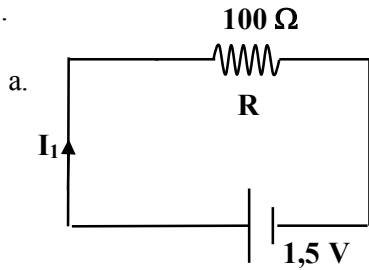

5 Perhatikan rangkaian dibawah ini.

Bila I adalah kuat arus, lampu sebagai hambatan, baterai sebagai sumber tegangan. Maka rangkaian yang memiliki arus yang besar adalah

a.

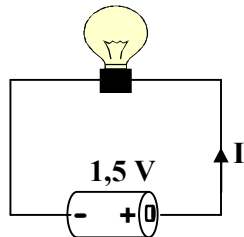

b.

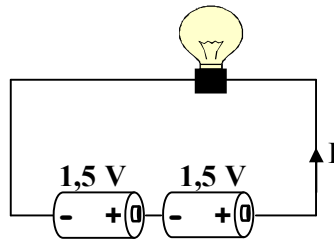

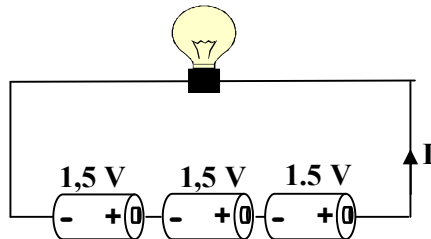

c.



6 Gambar dibawah ini terdapat beberapa kawat yang jenisnya sama tetapi memiliki panjang dan luas penampang yang berbeda. *Kawat yang memiliki hambatan yang besar* adalah

a. _____
Panjang kawat l

b. 
Panjang kawat l

c. 
Panjang kawat $\frac{1}{2} l$

d. 
Panjang kawat $3\frac{1}{2} l$

7. Perhatikan rangkaian berikut :

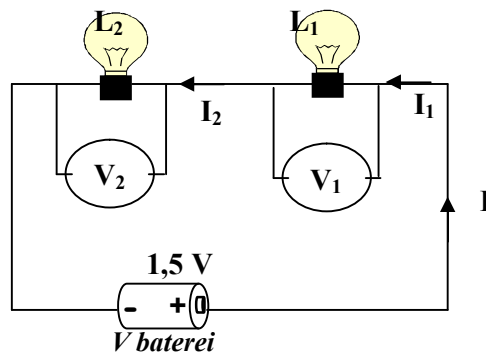

Bila :

L_1 adalah lampu 1

L_2 adalah lampu 2

Dengan L_1 sama dengan L_2

I adalah kuat arus pada rangkaian

I_1 adalah kuat arus pada hambatan R_1

V_1 adalah tegangan pada hambatan R_1

I_2 adalah kuat arus pada hambatan R_2

V_2 adalah kuat arus pada hambatan R_2

Baterei sebagai sumber tegangan ,

Maka berikut ini pernyataan yang benar adalah:

a. I_1 lebih besar dari I_2 dan I

b. I_1 lebih kecil Idan I_2

c. I_1 lebih kecil I_2 , I_2 lebih kecil I

d. I_1 sama dengan I , dan I_2 sama dengan I

8. Perhatikan gambar rangkaian berikut.

Bila :

L_1 adalah lampu 1 , L_2 adalah lampu 2

Dengan L_1 sama dengan L_2

I adalah kuat arus pada rangkaian

I_1 adalah kuat arus pada hambatan R_1 , I_2 adalah kuat arus pada R_2

V_1 adalah tegangan pada hambatan R_1 , V_2 adalah kuat arus pada R_2

Baterei sebagai sumber tegangan (V_s) ,

Bila lampu lampu L_2 dicabut, maka *arus listrik* lampu pada L_1

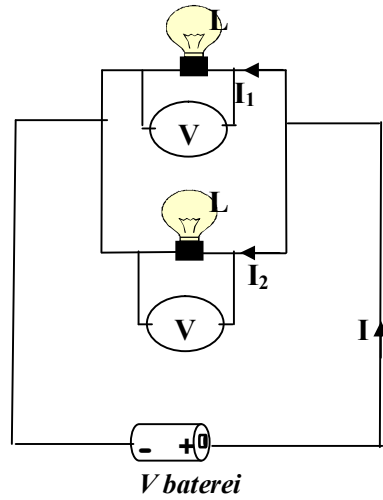

- a. Bertambah
- b. Berkurang
- c. Tidak Berubah
- d. Tak terhitung

9. Sama dengan rangkaian diatas (no 4)
Bila lampu lampu R_2 dicabut, maka *beda tegangan* (V_1) lampu pada R_1
- a. bertambah
 - b. berkurang
 - c. tidak berubah

10. Perhatikan rangkaian berikut :
- Bila : L_1 : lampu 1 & L_2 : lampu 2
 R : hambatan & I : kuat Arus
Bila nilai hambatan R bertambah,
maka kuat arus lewat L_1 akan:
- a. berkurang
 - b. bertambah
 - c. tidak berubah

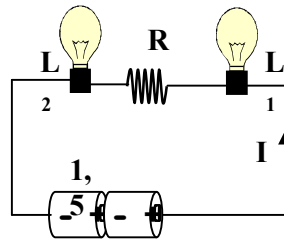

11. Perhatikan rangkaian pada no 10.
Bila :
 L_1 : lampu 1, L_2 : lampu 2
 R : hambatan
 I : kuat Arus
Bila nilai hambatan R berkurang, maka kuat arus lewat L_2 akan:
- a. berkurang
 - b. bertambah
 - c. tidak berubah

12. Perhatikan rangkaian berikut

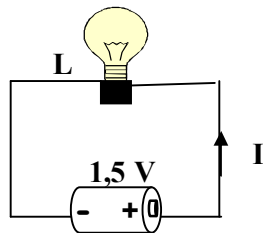

(Rangkaian a)

Bila rangkaian a diubah dengan menambahkan baterai seperti pada rangkaian (b)

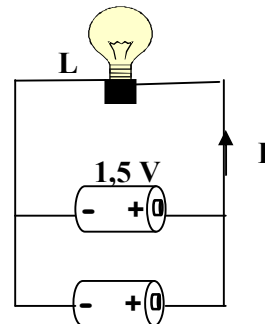

(Rangkaian b)

Bila rangkaian a diubah dengan menambahkan baterai seperti pada rangkaian (b). Maka terangnya lampu L :

- a. bertambah b. Berkurang c, tidak berubah

13. Perhatikan rangkaian pada gambar b, bagaimanakah kuat arus listrik didalam lampu :

- a. bertambah b. Berkurang c, tidak berubah

14. Bila :
L₁ adalah lampu 1
L₂ adalah lampu 2
L₂ adalah lampu 2
Dengan L₁ sama dengan L₂ dan L₃
I adalah kuat arus pada rangkaian
I₁ adalah kuat arus pada hambatan R₁
V₁ adalah tegangan pada hambatan R₁
I₂ adalah kuat arus pada hambatan R₂
V₂ adalah kuat arus pada hambatan R₂
Baterai sebagai sumber tegangan ,
Maka lampu yang menyala paling terang :

- a. L₁ b. L₂ c. L₃

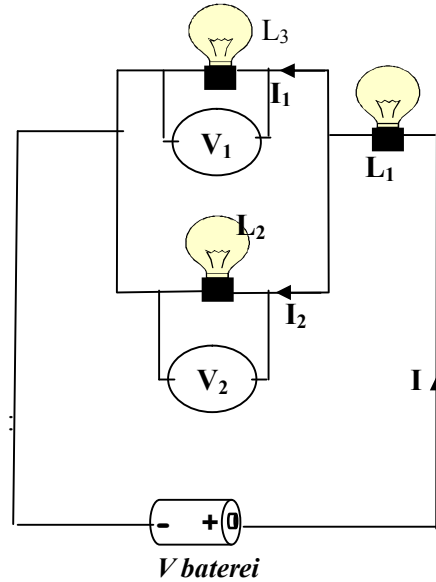

16. Pada rangkaian dibawah manakah yang memiliki tegangan paling besar ?

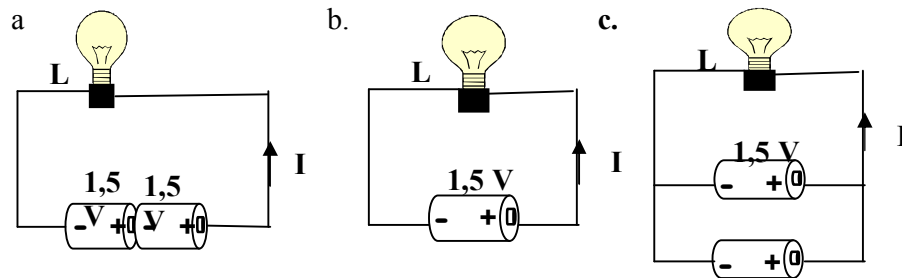

16. Diantara bahan berikut, apabila dihubungkan dengan sumber tegangan, manakah yang dapat menghantarkan arus listrik ?

- a. kawat b. Plastik c. Kedua-duanya

LAMPIRAN

Hasil Tes :

1. Siswa Kelas IX_A Sebagai Kelas Kontrol SMP Negeri 1 Sungguminasa

| NO. | Nama | Skor | Nilai |
|-----|------------------------|------|-------|
| 1 | Muh. Azis Ramadhan | 23,4 | 67 |
| 2 | Ahmad Faiz | 23,0 | 65 |
| 3 | Muh. Rias Abbas | 23,4 | 67 |
| 4 | Ikhran insani Disman | 25,0 | 75 |
| 5 | Muh. Ichsan | 25,0 | 75 |
| 6 | Moch. Rizky Rachmad | 25,0 | 75 |
| 7 | Muh. Irvan Arfandi | 23,8 | 69 |
| 8 | Syahrul Ramadhan | 23,8 | 69 |
| 9 | Revan R. Saputr | 23,4 | 67 |
| 10 | Muh. Alfian Anugrah | 23,0 | 65 |
| 11 | Yayang Anugrah Lestari | 27,2 | 86 |
| 12 | Widya Nanda | 24,4 | 72 |
| 13 | Aulia Wafida | 22,4 | 62 |
| 14 | Nisha Pratiwi sasmitha | 24,4 | 72 |
| 15 | Nurul Azizah Islamiah | 22,4 | 62 |
| 16 | Rini Wahyuni | 23,0 | 65 |
| 17 | Anita Nurul Sakinah | 25,0 | 75 |
| 18 | Nurul Annisa | 25,0 | 75 |
| 19 | Zulfitri islamiah | 23,4 | 67 |
| 20 | St. Shafirah Salsabila | 27,8 | 89 |
| 21 | Afrianti | 26,4 | 82 |
| 22 | Malikal Mulki Alif | 23,0 | 65 |
| 23 | Zulfiah Kkairunnisa | 23,8 | 69 |
| 24 | Dhika Ashlihah | 25,8 | 79 |
| 25 | Rinta Trisantari | 25,0 | 75 |
| 26 | Adi Mutmainnatul Amna | 25,0 | 75 |
| 27 | Fitri Ekawati | 26,4 | 82 |
| 28 | Jihan Fakhira | 25,8 | 79 |
| 29 | Shinta Fajar Arum | 23,4 | 67 |
| 30 | Risnawati | 23,0 | 65 |
| 31 | Dewi Kharisma | 25,4 | 77 |
| 32 | Widya Wulandari | 25,4 | 77 |
| 33 | Nurul Fadhilah | 23,8 | 69 |
| 34 | Yunita Indrayanti | 25,8 | 79 |
| 35 | Liza Alfrida | 25,0 | 75 |
| 36 | Puteri Humaerah | 23,4 | 67 |

2. Siswa Kelas IX_B Sebagai Kelas Treatment SMP Negeri 1 Sungguminasa

| NO. | Nama | Skor | Nilai |
|-----|------------------------|------|-------|
| 1 | Muh. Azis Ramadhan | 23,4 | 67 |
| 2 | Ahmad Faiz | 23,0 | 65 |
| 3 | Muh. Rias Abbas | 23,4 | 67 |
| 4 | Ikhram insani Disman | 25,0 | 75 |
| 5 | Muh. Ichsan | 25,0 | 75 |
| 6 | Moch. Rizky Rachmad | 25,0 | 75 |
| 7 | Muh. Irvan Arfandi | 23,8 | 69 |
| 8 | Syahrul Ramadhan | 23,8 | 69 |
| 9 | Revan R. Saputr | 23,4 | 67 |
| 10 | Muh. Alfian Anugrah | 23,0 | 65 |
| 11 | Yayang Anugrah Lestari | 27,2 | 86 |
| 12 | Widya Nanda | 24,4 | 72 |
| 13 | Aulia Wafida | 22,4 | 62 |
| 14 | Nisha Pratiwi sasmitha | 24,4 | 72 |
| 15 | Nurul Azizah Islamiah | 22,4 | 62 |
| 16 | Rini Wahyuni | 23,0 | 65 |
| 17 | Anita Nurul Sakinah | 25,0 | 75 |
| 18 | Nurul Annisa | 25,0 | 75 |
| 19 | Zulfitri islamiah | 23,4 | 67 |
| 20 | St. Shafirah Salsabila | 27,8 | 89 |
| 21 | Afrianti | 26,4 | 82 |
| 22 | Malikal Mulki Alif | 23,0 | 65 |
| 23 | Zulfiah Kkairunnisa | 23,8 | 69 |
| 24 | Dhika Ashlihah | 25,8 | 79 |
| 25 | Rinta Trisantari | 25,0 | 75 |
| 26 | Adi Mutmainnatul Amna | 25,0 | 75 |
| 27 | Fitri Ekawati | 26,4 | 82 |
| 28 | Jihan Fakhira | 25,8 | 79 |
| 29 | Shinta Fajar Arum | 23,4 | 67 |
| 30 | Risnawati | 23,0 | 65 |
| 31 | Dewi Kharisma | 25,4 | 77 |
| 32 | Widya Wulandari | 25,4 | 77 |
| 33 | Nurul Fadhilah | 23,8 | 69 |
| 34 | Yunita Indrayanti | 25,8 | 79 |
| 35 | Liza Alfrida | 25,0 | 75 |

RIWAYAT HIDUP

Hadriyansah dilahirkan di Dawi-dawi Kab. Kolaka, tepatnya tanggal 13 Maret 1990. Anak Ketiga dari lima bersaudara, anak dari pasangan Briptu Haddade dan Bachriah ,BA. Penulis mulai memasuki jenjang pendidikan di SD Negeri 4 Pelambua Kec. Pomalaa, Kab. Bantaeng tahun 1996 dan tamat tahun 2002. Kemudian melanjutkan sekolah menengah pertama di SMP Negeri 1 Pomalaa Kab. Kolaka pada tahun yang sama dan tamat tahun 2005. Kemudian pada tahun yang sama Penulis melanjutkan pendidikan di SMA Negeri 1 Pomalaa Kab. Kolaka dan tamat tahun 2008. Selanjutnya, setelah menamatkan pendidikan di bangku SMA, penulis pun di terima di Universitas Islam Negeri Alauddin Makassar pada Jurusan Pendidikan Fisika Fakultas Tarbiyah dan Keguruan.

“Ketika Manusia Mengangkat Tangan Maka Tuhan Turun Tangan”