

**HUBUNGAN TINGKAT KESEJAHTERAAN MASYARAKAT
DENGAN KEPEDULIAN PENDIDIKAN ANAK DI DESA
MADONGKA KABUPATEN BUTON**



SKRIPSI

*Diajukan untuk Memenuhi Salah Satu Syarat Mencapai Gelar Sarjana
Pendidikan Islam (S.Pd.I) pada Jurusan Pendidikan Agama Isla
Fakultas Tarbiyah dan Keguruan
UIN Alauddin Makassar*

Oleh :

MAHMUDI
NIM. 20100106041

**FAKULTAS TARBIYAH DAN KEGURUAN
UNIVERSITAS ISLAM NEGERI (UIN)
ALAUDDIN MAKASSAR
2010**

PENGESAHAN SKRIPSI

Skripsi yang berjudul **Hubungan Tingkat Kesejahteraan Masyarakat Dengan Kepedulian Pendidikan Anak di Desa MADONGKA Kabupaten BUTON** yang disusun oleh saudara **Mahmudi** Nim.20100106041. Mahasiswa Jurusan Pendidikan Agama Islam pada Fakultas Tarbiyah dan Keguruan UIN Alauddin Makassar, telah diuji dan dipertahankan dalam sidang munaqisy yang diselenggarakan pada hari Rabu tanggal 28 dinyatakan telah dapat diterima sebagai salah satu syarat untuk mendapat gelar Sarjana Pendidikan Islam (S. Pd. I) pada Fakultas Tarbiyah dan Keguruan Jurusan Pendidikan Agama Islam, dengan beberapa perbaikan

Makassar, 29 Juli 2010

DEWAN PENGUJI

Ketua	: Drs. Sulaiman Saat, M. Pd	(.....)
Sekretaris	: Drs. Suddin Bani, M. Ag	(.....)
Munaqisy I	: Dra. Hj. Nurwanita Z. M. Ag	(.....)
Munaqisy II	: Drs. Muh. Yusuf Seknun, M. Si	(.....)
Pembimbing I	: Dr. Susdiyanto, M. Si	(.....)
Pembimbing II	: Drs. Muzakkir, M. Pd. I	(.....)

Disahkan oleh
Dekan Fakultas Tarbiyah dan Keguruan
UIN Alauddin Makassar

Prof. Dr. H. Moh.Natsir Mahmud , MA
Nip.19540816198 303 1004

KATA PENGANTAR

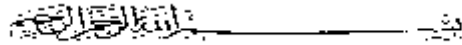

Segala puji bagi Allah swt, Tuhan semesta alam yang senantiasa menganugerahkan kesabaran dan kekuatan kepada penulis dalam menyelesaikan penulisan skripsi ini. Salam dan shalawat kepada Nabi Besar Muhammad saw, yang telah membawa ajaran yang memuliakan manusia dan memberi petunjuk jalan menuju pada kebahagiaan abadi.

Dalam penulisan skripsi ini, penulis berusaha memberikan yang terbaik, namun penulis juga menyadari bahwa di dalamnya masih banyak kekurangan dan masih jauh dari kesempurnaan. Oleh karena itu, penulis mengharapkan kritik dan saran yang bersifat konstruktif (membangun).

Dalam penyusunan skripsi ini juga tidak terlepas dari berbagai kesulitan dan hambatan dari persiapan hingga penyelesaiannya. Namun berkat bantuan dan dukungan serta bimbingan dari berbagai pihak, sehingga terwujudlah skripsi ini.

Oleh karena itu dengan tidak mengurangi rasa syukur penulis kepada Allah swt, maka penulis mengucapkan terima kasih yang sebesar-besarnya kepada :

1. Prof. Dr. H. Azhar Arsyad, M.A selaku Rektor UIN Alauddin Makassar.
2. Prof. Dr. H. Moh. Natsir Mahmud, M.A selaku Dekan Fakultas Tarbiyah & Keguruan UIN Alauddin Makassar
3. Dr. Susdiyanto, M.Si selaku Ketua Jurusan beserta seluruh staf atas segala perhatiannya kepada penulis

4. Dr. Susdiyanto, M.Si. dan Drs. Muzakkir, M.Pd.I. selaku Pembimbing I dan Pembimbing II atas waktu dan keikhlasannya membimbing penulis selama penyusunan skripsi ini.
5. Bapak La Amuna selaku Kepala Desa Madongka beserta seluruh staf atas segala bantuannya selama penulis melakukan penelitian.
6. Terkhusus dan teristimewa kepada Ayahanda La Nisifu dan Ibunda Hanisa yang tercinta, juga terkhusus buat Kakanda Jamil, Riko Ilham, Remah, Oge serta Adinda Hasri Ainun, yang telah memberikan pengorbanan, baik dari segi materi, dorongan, perhatian, serta cinta dan kasih sayangnya.
7. Buat teman-teman seperjuanganku dalam menimba ilmu, teman-teman Jurusan PAI, teman-teman KKN angkatan ke-45 (Edox, Dewi dkk), teman-teman di Pondok Raja (Oman, Hamim dkk).
8. Buat Oji Fauzi terima kasih atas bantuannya selama penulis menyusun skripsi ini.
9. Semua pihak yang membantu dalam penyusunan skripsi ini.

Makassar, 21 Juli 2010

Penulis

Mahmudi
Nim. 20100106041

DAFTAR ISI

HALAMAN JUDUL	i
HALAMAN PERNYATAAN KEASLIAN SKRIPSI.....	ii
HALAMAN PERSETUJUAN PEMBIMBING	iii
HALAMAN PENGESAHAN	iv
KATA PENGANTAR	v
DAFTAR ISI	vii
DAFTAR TABEL	ix
ABSTRAK	xi
BAB I PENDAHULUAN	1
A. Latar Belakang	1
B. Rumusan Masalah	3
C. Definisi Operasional Variabel.....	4
D. Tujuan dan Kegunaan Penelitian	5
E. Garis-Garis Besar Isi Skripsi.....	6
BAB II TINJAUAN PUSTAKA	9
A. Tingkat Kesejahteraan	9
1. Pengertian Kesejahteraan	9
2. Kategori Tingkat Kesejahteraan Masyarakat	10
B. Kepedulian Pendidikan Anak.....	11
1. Pengertian Pendidikan	11
2. Faktor yang Mempengaruhi Pendidikan Anak	13
3. Kepedulian Masyarakat Terhadap Pendidikan Anak.....	14
C. Hubungan antara Tingkat Kesejahteraan dengan Kepedulian Terhadap Pendidikan Anak	15
D. Hipotesis.....	18

BAB III METODE PENELITIAN	19
A. Populasi dan Sampel	19
B. Teknik dan Instrumen Pengumpulan data.....	24
C. Prosedur Pengumpulan Data	25
D. Teknik Analisis Data.....	27
 BAB IV HASIL PENELITIAN	 31
A. Profil Tingkat Kesejahteraan Masyarakat Desa Madongka Kecamatan Lakudo Kabupaten Buton	31
B. Gambaran Tingkat Kesejahteraan Masyarakat Desa Madongka Kecamatan Lakudo Kabupaten Buton	36
C. Gambaran Kepedulian Masyarakat Terhadap Pendidikan Anak....	48
D. Hubungan Tingkat Kesejahteraan Masyarakat dengan Kepedulian Pendidikan Anak di Desa Madongka Kecamatan Lakudo Kabupaten Buton	60
 BAB V PENUTUP	 66
A. Kesimpulan	66
B. Saran-saran.....	67

DAFTAR PUSTAKA

DAFTAR RIWAYAT HIDUP

LAMPIRAN-LAMPIRAN

DAFTAR TABEL

Tabel I	Keadaan Populasi Penelitian Berdasarkan Kepala Keluarga yang dirinci menurut dusun di Desa Madongka Kabupaten Buton	20
Tabel II	Besarnya Distribusi Sampel di Tiga Dusun di Desa Madongka Kabupaten Buton	21
Tabel III	Data Tentang Masyarakat Desa Madongka yang Mengisi Angket .	22
Tabel IV	Keadaan Pemerintah Desa Madongka Kecamatan Lakudo Kabupaten Buton	33
Tabel V	Struktur bOrganisasi Pemerintahan Desa Madongka Kecamatan Lakudo Kabupaten Buton.....	36
Tabel VI	Jenis Pekerjaan Masyarakat Desa Madongka.....	37
Tabel VII	Jumlah anak Usia Sekolah di Desa Madongka	39
Tabel VIII	Kondisi Ekonomi Masyarakat Desa Madongka berdasarkan Penghasilan Mereka Per Bulan	41
Tabel IX	Jumlah Anak Putus Sekolah Mulai Dari Tingkat SD sampai SMA Tahun 2008-2009.....	42
Tabel X	Jumlah Pendapatan Masyarakat Kaitannya dengan Kemampuan Membiayai Pendidikan Anak Pada Perguruan Tinggi	44
Tabel XI	Gambaran Tingkat Kesejahteraan Masyarakat Desa Madongka Kabupaten Buton	46
Tabel XII	Kategori Tingkat Kehidupan Masyarakat Desa Madongka Kabupaten	
Tabel XIII	Dalam Proses Pendidikan Siswa Menggunakan Fasilitas atau Alat Belajarnya	50

Tabel XIV Tingkat Pendapatan Masyarakat Mendukung Kelanjutan Pendidikan Anak.....	53
Tabel XV Kekhawatiran Masyarakat atas Kelanjutan Pendidikan Anak Mereka ke Jenjang yang Lebih Tinggi	55
Tabel XVI Gambaran Tingkat Kepedulian Masyarakat Desa Madongka Kabupaten Buton Terhadap Pendidikan Anak	57
Tabel XVII Kategori Tingkat Kepedulian Masyarakat Desa Madongka Kabupaten Buton Terhadap Pendidikan Anak.....	59
Tabel XVIII Harga-Harga X dan Y.....	60
Tabel XIX Interpretasi Nilai r	64

ABSTRAK

Nama : MAHMUDI

NIM : 20100106041

**Judul Skripsi : Hubungan Tingkat Kesejahteraan Masyarakat Dengan
Kepedulian Pendidikan Anak di Desa Madongka, Kabupaten
Buton**

Skripsi ini adalah suatu penelitian lapangan yang menggambarkan tentang tingkat kesejahteraan masyarakat, tingkat kepedulian masyarakat terhadap pendidikan anak serta hubungan antara tingkat kesejahteraan masyarakat dengan kepedulian pendidikan anak di Desa Madongka Kabupaten Buton.

Subjek penelitian ini adalah masyarakat Desa Madongka sebanyak 287 KK. Pengumpulan sampel dilakukan dengan random sampling sebesar 10 % atau 29 KK. Metode pengumpulan data yang digunakan adalah observasi, angket, wawancara dan dokumentasi dengan instrumen penelitian panduan observasi, angket, daftar wawancara dan dokumentasi yang selanjutnya dianalisis melalui statistik deskriptif dengan uji korelasi product moment.

Hasil penelitian menunjukkan bahwa tingkat kesejahteraan masyarakat di Desa Madongka Kabupaten Buton berada pada kategori sedang dan kepedulian masyarakat terhadap pendidikan anak berada pada kategori sedang pula. Berdasarkan hasil analisis data melalui pengujian hipotesis dalam penelitian ini menunjukkan bahwa tingkat kesejahteraan masyarakat mempunyai hubungan yang sedang dengan kepedulian masyarakat terhadap pendidikan anak di Desa Madongka Kabupaten Buton. Hal ini dapat dilihat dari nilai $r_o > r_t$ atau $r_o = 0,499$ dan $r_t = 0,470$. Ini berarti tingkat kesejahteraan masyarakat berhubungan dengan kepedulian pendidikan anak dengan kategori hubungan yang sedang.

BAB I

PENDAHULUAN

A. Latar Belakang Masalah

Dalam kehidupan sehari-hari sering didengar pembicaraan masyarakat mengenai tingkat kesejahteraan yang masih di bawah standar. Apalagi di zaman sekarang ini manusia dihadapkan dengan berbagai masalah, utamanya yang berhubungan dengan masalah ekonomi, karena hal ini merupakan faktor paling penting dalam perkembangan di segala bidang termasuk bidang pendidikan.

Sejalan dengan ini kepedulian masyarakat terhadap pendidikan sangat penting. Orang tua menginginkan anaknya menjadi manusia yang matang dan mampu berdiri sendiri. Namun demikian, tidak semua orang tua dapat berhasil membimbing dan membentuk pribadi anaknya, sesuai dengan harapan. Salah satu faktor penghambat yaitu besarnya jumlah pendapatan yang diterima setiap orang tua, namun seberapa besar pendapatan yang mereka terima mereka masih memiliki harapan untuk memenuhi dan menafkahi keluarga mereka. Sebagaimana yang ditetapkan dalam al-Quran yang juga dapat menjadi acuan kita dalam menyikapi hal tersebut, yaitu dalam QS. Al-Baqarah :215:

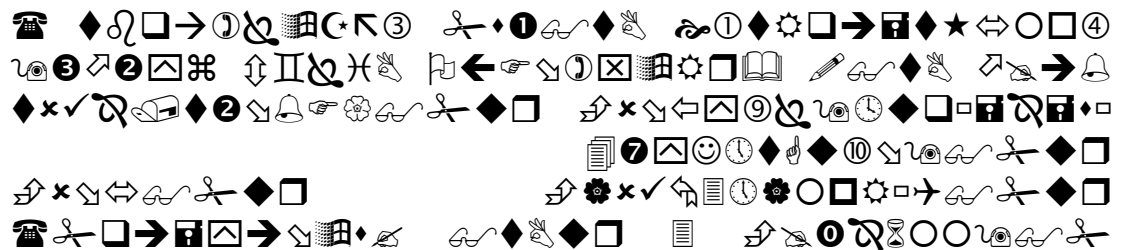

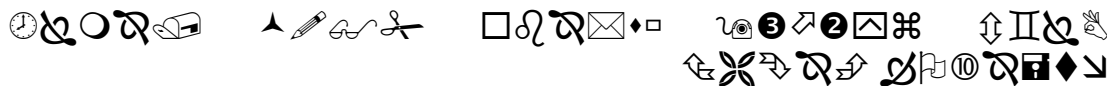

Terjemahnya:

Mereka bertanya tentang apa yang mereka nafkahkan. Jawablah : “Apa saja harta yang kamu nafkahkan hendaklah di beri kepada ibu-bapak, kaum kerabat, anak-anak yatim, orang-orang miskin dan orang-orang yang sedang dalam perjalanan.” Dan apa saja kebaikan yang kamu buat, maka sesungguhnya Allah Maha Mengetahuinya.¹

Masalah tingkat kesejahteraan mempunyai arti penting bagi upaya peningkatan mutu pendidikan, karena itu masalah tingkat kesejahteraan masyarakat dan pendidikan seharusnya mendapatkan perhatian khusus. Dalam Undang-Undang Negara Republik Indonesia sebagai Negara Pancasila yaitu pasal 34 ayat 1 UUD disebutkan bahwa: “Fakir miskin dan anak yang terlantar dipelihara oleh Negara “.²

Dalam mengatasi masalah kemiskinan dan anak-anak terlantar di perlukan kesungguhan, serta usaha membudayakan msyarakat kurang sejahtera sehingga menjadi masyarakat yang berpendidikan serta memiliki keterampilan. Hal ini sejalan dengan tujuan pendidikan nasional Indonesia yang berlandaskan Pancasila bahwa:

Untuk mengembangkan potensi peserta didik agar menjadi manusia yang beriman dan bertaqwa kepada Tuhan Yang Maha Esa, berahlak mulia, sehat, berilmu, cakap, kreatif, mandiri dan menjadi warga Negara yang demokratis serta bertanggung jawab.³

¹ Departemen Agama, *Terjemahan Al-Quranul Al-Karim* (Cet. VI;Bandung: Ma’arif, 1998), h. 52.

² Redaksi Kawan Pustaka, *UUD 45 & Perubahannya + Susunan Kabinet RI Lengkap (1945 – 2014)*, (Cet. XX, Jakarta, PT. Kawan Pustaka, 2009), h. 34.

³ UU. RI. No. 23 thn 2003, *Tentang Sistem Pendidikan Nasional* (Jakarta : Sinar Grafia, 2003), h. 5.

Melalui landasan pemikiran tersebut, pendidikan nasional disusun sebagai usaha sadar untuk memungkinkan bangsa Indonesia mempertahankan kelangsungan hidupnya dan mengembangkan dirinya secara kontinue atau terus menerus dari satu generasi ke generasi berikutnya melalui pendidikan. Namun sesuai dengan fakta yang dilansir pada suatu harian berita yang menyebutkan bahwa “dua orang bocah harus putus sekolah dan menjadi pemulung kaleng bekas di sekitar pantai Losari karena ketidak-sanggupan orang tua mereka untuk membiayai sekolah sampai selesai.”⁴

Kemudian yang terjadi di Flores Nusa Tenggara Timur dua orang siswa tidak diperbolehkan mengikuti UN oleh pihak sekolah karena belum membayar iuran sekolah.⁵ Untuk menghindari hal tersebut perlu adanya kesadaran dan perhatian penuh masyarakat dan pemerintah untuk lebih memperhatikan masalah tingkat kesejahteraan dan juga masalah pendidikan. Agar kiranya generasi-generasi muda menjadi penerus cita-cita bangsa.

B. Rumusan Masalah

Dari uraian yang telah dipaparkan pada latar belakang masalah di atas maka terdapat permasalahan dalam penelitian ini. Adapun permasalahannya adalah sebagai berikut:

1. Bagaimana tingkat kesejahteraan ekonomi masyarakat di Desa Madongka Kab. Buton?

⁴ Harian Berita Makassar, edisi 7 Mei 2008, h. 9.

⁵ Liputan 6 siang SCTV 22 Juni 2009.

2. Bagaimana kepedulian pendidikan anak masyarakat di Desa Madongka Kab. Buton?
3. Apakah ada hubungan antara tingkat kesejahteraan masyarakat dengan kepedulian pendidikan anak di Desa Madongka Kab. Buton?

C. Definisi Operasional Variabel

Untuk memudahkan mengetahui secara jelas arti dan makna yang terkandung dalam judul “Hubungan Tingkat Kesejahteraan Masyarakat Dengan Kepedulian Pendidikan Anak Di Desa Madongka Kab. Buton“. Maka penulis menjelaskan pengertian variabel sebagai berikut :

Tingkat kesejahteraan masyarakat adalah kemampuan tiap kepala rumah tangga untuk memenuhi kebutuhannya sehari-hari, baik kebutuhan primer maupun kebutuhan sekunder, hal ini berhubungan dengan keadaan ekonomi tiap-tiap keluarga. Standar kebutuhan yang dimaksud adalah terpenuhinya kebutuhan pokok / primer seperti kebutuhan 9 bahan makanan pokok / sembako, rumah tempat tinggal, pakaian dan lain sebagainya serta terpenuhinya kebutuhan akan makanan yang bergizi, pendidikan yang baik, pakaian yang baik dan lain sebagainya yang termasuk dalam kebutuhan sekunder.

Tingkat kepedulian pendidikan anak adalah suatu kegiatan yang memfokuskan perhatian pada dunia pendidikan baik itu dari peningkatan mutu pendidikan, sarana dan prasarana serta peserta didik itu sendiri.

Tingkat kesejahteraan masyarakat dengan kepedulian terhadap pendidikan yang penulis maksud adalah kemampuan tiap kepala rumah tangga untuk dapat memenuhi kebutuhannya, yang lebih memfokuskan perhatiannya pada peningkatan mutu pendidikan anak, sarana dan prasarana serta peserta didik. Agar pendidikan dapat secara merata dirasakan oleh setiap anak di Desa Madongka Kab. Buton.

Indikator yang diukur adalah :

1. Tingkat kesejahteraan
 - a. Besar pendapatan (gaji)
 - b. Keadaan/kondisi rumah tempat tinggal
 - c. Jenis pekerjaan
 - d. Pendidikan
2. Tingkat kepedulian pendidikan anak dapat di lihat dari indikator, sbb:
 - a. Pemenuhan perlengkapan sekolah
 - b. Pembayaran SPP
 - c. Perhatian terhadap anak yang bersekolah
 - d. Memberikan masukan / motivasi

D. Tujuan dan Kegunaan Penelitian

Adapun yang menjadi tujuan penelitian ini adalah untuk mengetahui:

1. Tingkat kesejahteraan ekonomi masyarakat di Desa Madongka Kab. Buton
2. Kepedulian masyarakat terhadap pendidikan anak di Desa Madongka Kab.

Buton

3. Hubungan antara tingkat kesejahteraan masyarakat dengan kepedulian terhadap pendidikan anak di Desa Maongka Kab. Buton

Adapun yang menjadi kegunaan penelitian ini adalah:

a. Kegunaan ilmiah

1. Memberikan pengetahuan serta pengalaman baru bagi penulis dalam melaksanakan penulisan dan penerapan ilmu pengetahuan
2. Hasil dari penelitian dapat menjadi sumbangsih teoritis dalam karya ilmiah / dunia pendidikan untuk membantu kelangkaan-kelangkaan buku referensi yang berkaitan dengan hubungan tingkat kesejahteraan masyarakat dengan kepedulian terhadap pendidikan.

b. Kegunaan praktis

Hasil dari penelitian dapat menjadi bantuan bagi orang tua pada khususnya dan para pendidik, masyarakat, pemerintah pada umumnya.

F. Garis Besar Isi Skripsi

Untuk mengetahui secara rinci dan sistematis tentang isi pokok dari skripsi ini, penulis menyusunnya menjadi lima bab. Setiap bab dibagi menjadi beberapa sub bab, maksudnya adalah untuk memudahkan dan mengarahkan pembahasan serta mempertajam wacana pada masalah dan pembahasan tersebut. Garis-garis besar isi skripsi disusun secara kronologis sebagai berikut:

Bab pertama, adalah bab pendahuluan yang mencakup penjelasan yang erat sekali hubungannya dengan masalah yang dibahas dalam bab-bab selanjutnya.

Pendahuluan dimaksudkan untuk mengatur pembaca memasuki uraian-uraian tentang masalah yang dibahas dalam skripsi ini, yang memuat lima sub bab yaitu latar belakang masalah, dalam pembahasan tersebut penulis menguraikan hal-hal yang melatar belakangi munculnya masalah pokok yang akan diteliti dalam skripsi ini. Kemudian dari latar belakang masalah, muncul rumusan masalah sebagai penegas atas masalah pokok yang akan diteliti untuk dicari jawabannya. Dari rumusan masalah kemudian penulis mengemukakan hipotesis sebagai jawaban sementara terhadap permasalahan yang ada. Selanjutnya penulis mengemukakan definisi operasional variabel, yang dimaksudkan untuk menghindari terjadinya penafsiran yang keliru dari pembaca dalam memahami maksud yang terkandung dalam judul. Kemudian pada bagian selanjutnya penulis mengemukakan tujuan dan kegunaan penelitian, dan diakhiri dengan garis besar isi skripsi.

Bab kedua, penulis mengemukakan tinjauan pustaka, yaitu menjelaskan bahwa pokok masalah akan diteliti mempunyai relevansi dengan sejumlah teori yang ada dalam buku. Dalam hal ini, penulis mengemukakan tinjauan pustaka yang terdiri dari tiga sub bab yaitu pada sub bab pertama dibahas mengenai tingkat kesejahteraan, selanjutnya pada sub bab kedua dipaparkan tentang kepedulian pendidikan anak dan pada sub bab ketiga dibahas tentang hubungan tingkat kesejahteraan dengan kepedulian pendidikan anak.

Bab ketiga, mengemukakan tentang metode penelitian, yaitu metode-metode yang digunakan dalam penelitian skripsi ini, yang terdiri dari beberapa sub bab yaitu

meliputi : populasi dan sampel, instrumen penelitian, prosedur pengumpulan data, dan tehnik pengumpulan data.

Bab keempat, penulis mengemukakan hasil penelitian yang terdiri dari empat sub bab yaitu : gambaran umum tentang lokasi penelitian yang memuat tentang letak geografis, keadaan alam dan iklim, keadaan penduduk dan ekonomi, dan agama. Kemudian diuraikan pula hasil penelitian tentang tingkat kesejahteraan masyarakat Desa madongka Kab. Buton dan kepedulian masyarakat Desa Madongka Kab. Buton terhadap pendidikan anak serta hubungan tingkat kesejahteraan masyarakat dengan kepedulian pendidikan anak.

Bab kelima, adalah penutup sebagai bab terakhir yang terdiri dari dua sub yaitu kesimpulanm dari hasil penelitian kemudian dengan implikasi penelitian.

BAB II

TINJAUAN PUSTAKA

A. Tingkat Kesejahteraan

1. Pengertian Kesejahteraan

Masalah tingkat kesejahteraan mempunyai arti penting bagi upaya peningkatan mutu pendidikan. Oleh karena itu masalah tingkat kesejahteraan masyarakat seharusnya mendapatkan perhatian khusus.

Dalam pengertian kesejahteraan dapat diartikan sebagai berikut “Sejahtera adalah keselamatan, ketentraman dan kemakmuran lahir dan batin dalam tata kehidupan secara individu maupun dalam kehidupan bersama.”⁶

Drs. Yulius, S. mengatakan bahwa kesejahteraan adalah aman, sentosa, tenang, selamat tak kurang satu apapun.⁷

Dra, Ny. Popon Tjadianan dalam diktatnya sejahtera adalah keselamatan lahir batin dalam suatu kehidupan orang, seseorang maupun dalam kehidupan bersama.⁸

⁶ Departemen Penerangan RI, TAP MPRS I dan II 1960.

⁷ Yulius. Set. Jet. *Kamus umum Bahasa Indonesia* (Surabaya; Usaha Nasional, 1982), h. 22.

⁸ Ny, Popon Tjadianan, *Ilmu Kesejahteraan Keluarga Suatu Pengantar Fakultas Ilmu Pendidikan*, Ujung Pandang : IKIP, 1975.

Dengan adanya uraian di atas jelaslah yang dimaksud kesejahteraan adalah suatu keadaan dimana setiap anggota baik ia sebagai individu, kelompok maupun masyarakat selamat lahir dan batin tak kurang satu apapun.

Suatu masyarakat dapat dikatakan sejahtera apabila tiap-tiap kepala rumah tangganya memiliki pendapatan yang layak untuk memenuhi kebutuhannya sehari-hari, baik itu kebutuhan primer maupun kebutuhan sekundernya. Hal tersebut dapat diukur mulai dari jenis pekerjaan kemudian besarnya pendapatan atau gaji oleh kepala rumah tangga.

9

2. Kategori Tingkat Kesejahteraan

Sejahtera atau kesejahteraan merupakan impian dan idaman setiap makhluk Allah yang bernama manusia.

Berdasarkan dari perbedaan tingkat ekonomi atau mata pencaharian dapat digolongkan sebagai berikut:

- a. Kelas atas (*upper class*), yaitu golongan orang dalam masyarakat yang menempati tempat teratas, misalnya pengusaha besar atau pemilik modal besar.
- b. Kelas menengah atau madya (*middle class*) yaitu golongan orang dalam masyarakat yang menempati tempat ditengah atau diantara lapisan kelas atas atau bawah. Misalnya tenaga-tenaga ahli, managerial tingkat menengah, karyawan, staf dan pengusaha menengah.

- c. Kelas bawah (*lower class*), yaitu golongan orang dalam masyarakat yang menduduki tempat terbawah, misalnya pekerja di sekitar informal, pekerja setengah terampil dan buruh kasar.⁹

Sedangkan penggolongan berdasarkan tingkat kesejahteraan suatu keluarga dapat dibagi atas dua kelompok, yaitu:

- a. Masyarakat sejahtera adalah masyarakat yang tingkat pendapatannya dapat digolongkan besar, sehingga dalam pemenuhan kebutuhannya dapat mencukupi bahkan orang yang berada dalam kelompok ini biasanya dapat menyisihkan sebagian pendapatannya untuk kebutuhan lain atau menabung dan menginfestasikannya dalam bentuk rumah, tanah, apartemen, mobil.
- b. Masyarakat prasejahtera adalah masyarakat yang tingkat pendapatannya masih di bawah standar sehingga untuk pemenuhan kebutuhan sehari-hari terkadang masih kekurangan.¹⁰

Berdasarkan hal tersebut di atas dapat penulis simpulkan bahwa pada kategori tingkat kesejahteraan masyarakat di lihat dari perbedaan tingkat ekonomi atau mata pencaharian di golongkan dalam tiga golongan, yaitu kelas atas (*upper class*), kelas menengah atau madya (*middle class*) dan kelas bawah (*lower class*). Sedangkan penggolongan berdasarkan tingkat kesejahteraan suatu keluarga dapat di bagi dalam dua kelompok, yaitu masyarakat sejahtera dan masyarakat pra sejahtera.

⁹ M. Sitorus, *Berkenalan dengan Sosiologi untuk SMU Kelas 3* (Cet. II; Jakarta: Erlangga, 2000), h. 20-21.

¹⁰ Drs. Alam S. *Ekonomi Untuk SMA dan MA Kelas XI* (Jakarta: Esis, 2000), h. 25.

B. Kepedulian Pendidikan Anak

1. Pengertian Pendidikan

Pengertian pendidikan dapat dilihat dari segi bahasa dan istilah, dari segi bahasa pendidikan berarti proses perubahan sikap dan tata laku seseorang atau sekelompok orang untuk mendewasakan manusia melalui upaya pengajaran dan pelatihan.¹¹

Pengertian pendidikan dari segi istilah, terdapat beberapa pendapat oleh beberapa ahli, yaitu:

a. Ahmad D. Marimba berpendapat bahwa:

Pendidikan adalah bimbingan atau pimpinan secara sadar oleh sipendidik terhadap perkembangan jasmani dan rohani siterdidik menuju terbentuknya kepribadian yang utama.¹²

b. KH. Hajar Dewantoro berpendapat bahwa:

Pendidikan adalah tuntunan di dalam hidup tumbuhnya anak-anak yaitu menuntun segala kebutuhan koddrat yang ada pada anak-anak itu agar mereka sebagai manusia dan sebagai anggota masyarakat untuk mencapai kesejahteraan dan kebahagiaan yang setinggi-ingginya.¹³

c. S. Brodjonegoro berpendapat bahwa:

Pendidikan adalah tuntutan kepada manusia yang belum dewasa untuk menyiapkan agar memenuhi sendiri tugas hidupnya atau dengan secara singkat pendidikan adalah tuntutan kepada pertumbuhan manusia mulai lahir sampai tercapainya kedewasaan dalam arti jasmani dan rohani.¹⁴

¹¹ Departemen Pendidikan dan Kebudayaan, *Kamus Besar Bahasa Indonesia* (Jakarta: Balai Pustaka, 2001), h. 232.

¹² Ahmad D. Marimba. *Pengantar Filsafat Pendidikan Islam* (Bandung: al-Ma'arif, 1989), h.16 .

¹³ Suwarno. *Pengantar Umum Pendidikan* (Jakarta: Aksara Baru, 1985), h. 2.

¹⁴ S. Brodjonegoro. *Pendidikan Nasional Indonesia* (Yogyakarta: Yayasan Penerbit IKIP, 1968), h. 1.

Berdasarkan beberapa pendapat tersebut, dapat disimpulkan bahwa pendidikan adalah suatu proses pendewasaan, yaitu suatu upaya memberi pertolongan secara sadar dan mengajar kepada anak dalam pertumbuhannya menuju kedewasaan baik jasmani maupun rohani agar dapat berdiri sendiri dan bertanggung jawab atas segala tindakannya

2. Faktor yang Mempengaruhi Pendidikan Anak

Sebagaimana kita ketahui bahwa banyak yang dapat mempengaruhi pendidikan yaitu faktor lingkungan, keluarga, sarana dan prasarana, psikologis dan ekonomi.¹⁵

Sering kita dapat di jalan anak-anak sekolah yang *bolos* (tidak masuk belajar pada jam belajar) pada jam pelajaran dan lebih memilih berkeliaran di jalan dan nongkrong bersama teman-teman mereka daripada mengikuti pelajaran di sekolah. Hal itu disebabkan factor lingkungan dimana mereka bergaul dengan anak-anak yang berada pada lingkungan anak putus sekolah.

Faktor keluarga juga sangat berpengaruh, banyak anak yang malas belajar karena mereka merasa kurang mendapat dorongan dan perhatian dari keluarga mereka, sehingga prestasinya menurun dan lambat laun enggan untuk bersekolah.

Sarana dan prasana juga berpengaruh pada pendirian, seperti yang kita ketahui bahwa banyak sekolah-sekolah yang memiliki sarana dan prasarana untuk pendidikan yang sangat minim seperti gedung sekolah yang tidak layak pakai, pengadaan buku-

¹⁵ Yanti, *Hubungan Antara Tingkat Kesejahteraan Dengan Kepedulian Terhadap Pendidikan di Kabupaten X*, (Skripsi, Fakultas Tarbiyah Dan Keguruan, UIN Alauddin Makassar, 2008), h. 9

buku, jumlah siswa yang melebihi jumlah siswa seharusnya dalam satu kelas, kurangnya fasilitas-fasilitas pendukung lainnya.

Banyak anak yang enggan pergi ke sekolah untuk belajar hal ini disebabkan oleh karena anak tersebut mendapat tekanan psikologis baik dari guru, teman-teman sekolahnya ataupun dari orang-orang terdekatnya sehingga ia merasa takut untuk sekolah.

Faktor lain yang juga menghambat pendidikan adalah faktor ekonomi, banyak anak-anak yang golongan ekonomi rendah yang berhasrat untuk memperoleh pendidikan yang lebih tinggi harus dihalangi karena faktor biaya. Bahkan tidak sedikit dari mereka harus membuang jauh-jauh impiannya untuk mencicipi bangku sekolah.¹⁶

3. Kepedulian Masyarakat Terhadap Pendidikan Anak

Kepedulian masyarakat terhadap pendidikan anak ssekarang ini dapat dikatakan sangat tinggi, hal itu dapat dilihat dari kemajuan yang besar dari orang tua untuk memasukan anaknya dalam suatu lembaga pendidikan agar sekiranya anaknya dapat mengecap pendidikan di bangku sekolah walaupun kesanggupan orang tua hanya sampai pada sekolah dasar.

Kepedulian ini juga dilihat dari mulainya dicanangkan program pendidikan gratis serta bantuan operasional sekolah guna mendorong peningkatan mutu pendidikan yang seiring dengan perkembangan ilmu pengetahuan dan teknologi.¹⁷

¹⁶ *Ibid*, h. 10

¹⁷ *Ibid*, h. 10

C. Hubungan Antara Tingkat Kesejahteraan dan Kepedulian Terhadap Pendidikan Anak

Tingkat kesejahteraan merupakan faktor yang sangat penting terhadap perkembangan pendidikan. Hal ini disebabkan setiap individu dalam hidupnya sangat mendambakan segala kebutuhannya yang harus dipenuhi. Maka untuk memenuhi kebutuhan itu diperlukan tatanan ekonomi masyarakat yang lebih baik, bentuk kesejahteraan itu sangat banyak wujudnya yaitu kesejahteraan dalam bentuk ekonomi, sosial, kesehatan dan keamanan.¹⁸

Faktor kesejahteraan merupakan hal yang banyak menentukan berhasil tidaknya pendidikan anak, misalnya anak dari keluarga mampu, dapat memenuhi segala keperluan sekolah atau alat-alat sekolah, sebaliknya anak yang kurang mampu tidak dapat memenuhi segala perlengkapan sekolah tersebut.

Sehubungan dengan hal tersebut, menurut Dr. Dedi Supriadi dalam bukunya jaringan pengamat social pendidikan menyatakan bahwa status tingkat kesejahteraan masyarakat oleh beberapa survey menemukan bahwa sebelum terjadinya krisis ekonomi sekalipun antara 1/4 sampai 1/5 dari seluruh populasi peserta didik di

¹⁸ *Ibid*, h. 10

pendidikan dasar dapat dikategorikan sebagai anak-anak dari keluarga kurang sejahtera atau ekonomi sangat lemah.¹⁹

Sejalan dengan hal tersebut bahwa kondisi objektif tingkat kesejahteraan nasional itu mempunyai pengaruh langsung terhadap kemampuan masyarakat memasukan anak-anak mereka ke bangku sekolah saat kondisi ekonomi yang normal sebagian besar masyarakat tidak merasa berat mengirimkan anak-anak mereka bersekolah.

Tetapi sejalan dengan pembengkakan masyarakat miskin, sebagai akibat dari multi-krisis yang berkepanjangan, jumlah orang tua yang tidak mampu membiayai kelanjutan pendidikan anaknya juga semakin besar. Banyak orang tua yang menarik anaknya dari bangku sekolah karena tekanan ekonomi yang semakin kuat. Jangankan membayar uang sekolah anak, sedangkan untuk makan saja susah. Bahkan meminta anak-anaknya untuk membantu menutupi kebutuhan hidup keluarga sehari-hari.

Pendidikan anak tidak boleh dikesampingkan bahkan kalau bisa selalu ditingkatkan karena perkembangan anak utamanya pada bidang pendidikan, begitupula dengan kesejahteraan karena faktor tingkat kesejahteraan merupakan salah satu pendukung untuk meningkatkan prestasi belajar seorang anak.

Mengingat bahwa perkembangan pendidikan semakin maju, telah terbukti kemampuan dalam mengubah pola hidup manusia dalam bidang peningkatan kesejahteraan untuk memenuhi kebutuhan dan perkembangan pendidikan anaknya

¹⁹ Dr. Dedi Supriadi. *Jaringan Pengamat Sosial Pendidikan* (Cet. I; Bandung: al-Fabeta, 2000), h. 30.

untuk meningkatkan prestasi belajar. Dengan kata lain tingkat kesejahteraan harus direlevansikan dengan perkembangan pendidikan anak, dalam mengatasinya secara bersama-sama.

Menurut Prof. Dr. Hasan Langgulung mengatakan bahwa:

Begitu pentingnya pendidikan bagi semua anak dalam menciptakan masa depan yang lebih baik sehingga relevansikan dengan kondisi orang tua, sama-sama merupakan tanggung jawab orang tua dalam keluarga mereka dapat dijadikan aset di masa depan, justru itu harus ditanggapi secara serius dan dianggap sebagai instrument bagi orang tuanya. Jadi kondisi ekonomi orang tua sangat relevan dengan instrument dan hasilnya diproses di masa depan, artinya mulai tanam seberapa besar keuntungan yang diharapkannya.²⁰

Kekokohan dan kelangsungan rumah tangga dapat dilihat pada aspek kerukunan dan kesejahteraan. Anggota keluarga yang rukun dan sejahtera adalah keluarga yang mendapat pelayanan dengan bijaksana dari pemimpinnya, yaitu orang tua sebagai kepala keluarga yang utama tidak cukup hanya diberikan makanan, pakaian dan perlindungan kesehatan, akan tetapi perkembangan pendidikannya harus pula diperhatikan serius dari kepala keluarga atau orang tua.

Dengan demikian dapat disimpulkan baik masalah tingkat kesejahteraan maupun masalah pendidikan anak perlu direlevansikan dalam penanganannya, karena dalam kekokohan dan kelangsungan hidup keluarga, kedua aspek tersebut memegang peranan penting baik dimasa kini maupun dimasa yang akan datang. Bila tingkat

²⁰ Hasan Langgulung, *Asas-asas Pendidikan Islam* (Cet. II; Jakarta: al-Husna, 1990), h. 20.

kesejahteraan keluarga sudah baik diharapkan juga agar pendidikan anak dalam rumah tangga ikut baik.

E. Hipotesis

Berdasarkan permasalahan tersebut di atas, maka yang menjadi jawaban sementara atau hipotesa atas permasalahan yang ada adalah terdapat hubungan signifikan antara tingkat kesejahteraan masyarakat dengan kepedulian pendidikan anak di Desa Madongka Kab. Buton.

BAB III

METODE PENELITIAN

A. Populasi dan Sampel

1. Populasi

Untuk mengetahui keseluruhan populasi yang diteliti pada Masyarakat Desa Madongka Kab. Buton, terlebih dahulu penulis memberikan pengertian populasi.

Populasi adalah keseluruhan objek penelitian.²¹ Dalam pengertian lain disebutkan bahwa populasi adalah semua individu yang menjadi sumber pengambilan sampel.²² Sehubungan dengan pengertian diatas, dikemukakan pula bahwa populasi adalah: Keseluruhan penduduk yang dimaksud untuk diselidiki atau universum. Populasi dibatasi sebagai jumlah penduduk atau individu yang paling sedikit mempunyai sifat sama.²³

²¹ Suharsimi Arikunto, *Prosedur Penelitian*, (Cet. VIII; Jakarta: Rineka Cipta. 1992), h. 102.

²² Mardialis, *Metode Penelitian Suatu Pendekatan proposal*, (Cet. III; Jakarta: Bumi Aksara. 1993), h. 53.

²³ Sutrisno Hadi, *Metodologi Research*, Jilid I, (Jakarta; UGM, 1986), h. 45.

Dari pengertian di atas, penulis menyimpulkan bahwa populasi adalah keseluruhan objek dalam suatu penelitian yang akan diteliti. Oleh karena itu, populasi adalah semua yang menjadi sasaran penelitian, yakni berjumlah 287 kepala keluarga yang terbagi ke dalam 3 dusun. Untuk lebih jelasnya dapat dilihat pada tabel populasi:

Tabel I
Keadaan Populasi Penelitian Berdasarkan Kepala Keluarga yang dirinci menurut Dusun di Desa Madongka Kab. Buton

No	Dusun	Jumlah KK	Persentase
1	Katembe	128	44,59
2	Madongka	91	31,71
3	Limbo	68	23,70
Total		287	100

Sumber Data : Data statistik kantor Desa Madongka Kabupaten Buton tanggal 25 Juni 2010

2. Sampel

Sampel adalah sebahagian atau wakil seluruh populasi yang diteliti.²⁴ Menurut Anas Sudjono "sampel adalah sejumlah anggota yang dipilih dari suatu populasi".²⁵

Berdasarkan pengertian di atas, dapat dipahami bahwa sampel adalah sebagian dari sejumlah populasi yang diteliti yang dianggap representatif. Sampel

²⁴ Suharsimi Arikunto, *Op Cit*, h. 104

²⁵ Anas Sudjono, *Pengantar Statistik Pendidikan*, (Cet. IV; Jakarta: PT. Raja Grafindo Persada, 2005), h. 28

digunakan untuk mempermudah penulis dalam melakukan pengambilan data dari objek yang akan diteliti.

Suharsimi Arikunto mengemukakan bahwa apabila subjeknya kurang dari 100 orang, maka lebih baik diambil semua sehingga penelitiannya merupakan penelitian populasi. Selanjutnya, jika jumlah subjeknya besar, maka dapat diambil antara 10-15% atau 20-25% atau lebih, tergantung setidak-tidaknya dari:

- a. Kemampuan peneliti dilihat dari waktu, tenaga, dan biaya.
- b. Sempit luasnya wilayah pengamatan dari setiap objek, karena hal ini menyangkut banyak sedikitnya data.
- c. Besar kecilnya resiko yang ditanggung oleh peneliti. Untuk penelitian yang resikonya besar, tentu saja jika sampel besar maka hasilnya akan lebih baik.²⁶

Dengan melihat data populasi dari jumlah masyarakat Desa Madongka Kab. Buton yang akan diteliti, maka dengan teknik *random sampling* yaitu pengambilan sampel dengan cara acak, hal ini memungkinkan setiap populasi yang ada dalam penelitian ini mendapatkan kesempatan yang sama untuk di jadikan sebagai sampel dalam penelitian ini. adapun jumlah sampel dalam penelitian ini berjumlah 29 orang. Yakni dengan mengambil 10 % dari seluruh jumlah populasi yang ada. Untuk memudahkan peneliti dalam menentukan berapa jumlah sampel dari tiap-tiap Dusun yang ada di Desa Madongka, perlu dijabarkan pula berapa jumlah sampel yang akan mewakili tiap-tiap Dusun yaitu sebagai berikut :

Tabel II
Besarnya distribusi sampel di 3 Dusun di Desa Madongka Kab. Buton

		Jumlah KK	

²⁶ Nana Sudjana, *Penilaian Hasil Proses Belajar Mengajar*, (Cet. VIII; Bandung: PT. Remaja Rosdakarya, 2002), h. 5

No	Dusun	Populasi	Sampel	Persentase
1	Katembe	128	13	44,82
2	Madongka	91	9	31,04
3	Limbo	68	7	24,14
Total		287	29	100

Sumber Data : data statisik kantor Desa Madongka Kab. Buton

Jadi dengan menggunakan analisis di atas, maka penulis mengambil sampel berjumlah 29 KK dengan rincian ; 13 KK di Dusun Katembe, 9 KK di Dusun Madongka dan 7 KK di Dusun Limbo.

Berikut adalah nama-nama masyarakat Desa Madongka Kabupaten Buton yang mengisi angket :

Tabel III
Data tentang masyarakat desa Madongka yang mengisi angket

No	Nama Responden	Keterangan
1	La Fiima	Masyarakat dusun katembe
2	La Rauba	Masyarakat dusun katembe
3	H. Syamsuddin	Masyarakat dusun katembe
4	La Nusufi	Masyarakat dusun katembe
5	La Wone	Masyarakat dusun katembe
6	La Adili	Masyarakat dusun katembe
7	La Konawe	Masyarakat dusun katembe

8	La Ono	Masyarakat dusun katembe
9	La Oman	Masyarakat dusun katembe
10	La Kabele	Masyarakat dusun katembe
11	La Atele	Masyarakat dusun katembe
12	Arman	Masyarakat dusun katembe
13	Dino	Masyarakat dusun katembe
14	La Matingka	Masyarakat dusun madongka
15	La Kuta	Masyarakat dusun madongka
16	La Sombet	Masyarakat dusun madongka
17	La Bombo	Masyarakat dusun madongka
18	Afif Usman	Masyarakat dusun madongka
19	La Hamidi	Masyarakat dusun madongka
20	La Tali	Masyarakat dusun madongka
21	La Poli	Masyarakat dusun madongka
22	La Zainuddin	Masyarakat dusun madongka
23	La Rame	Masyarakat dusun limbo
24	La Oji	Masyarakat dusun limbo
25	La Iwan	Masyarakat dusun limbo
26	La Tafa	Masyarakat dusun limbo
27	La Huseni	Masyarakat dusun limbo
28	La Ma'muru	Masyarakat dusun limbo

29	La Songko	Masyarakat dusun limbo
----	-----------	------------------------

Sumber Data : Masyarakat Desa Madongka Kab. Buton

B. Teknik dan Instrumen Pengumpulan data

Untuk mendukung keabsahan suatu data maka diperlukan tehnik dan instrumen atau alat penelitian. Adapun tehnik dan instrumen pengumpulan data yang digunakan dalam penelitian ini adalah :

1. Teknik dan Instrumen Kuisisioner (Angket)

Angket merupakan instrumen penelitian yang berisi sejumlah pertanyaan yang harus dijawab oleh responden yang digunakan untuk memperoleh informasi. Teknik angket yang dilakukan dengan membagikan pertanyaan-pertanyaan yang berkaitan dengan tingkat kesejahteraan masyarakat dan kepedulian masyarakat terhadap pendidikan anak dengan cara member tanda silang pada alternatif jawaban yang dianggap benar. Adapun alternatif jawaban tersebut berkategori selalu (5), sering (4), kadang-kadang (3), jarang (2), dan tidak pernah (1).

2. Teknik dan Instrumen Dokumentasi

Yaitu mengumpulkan data yang bersifat dokumentasi seperti jumlah masyarakat. Data ini diperoleh dengan format dokumentasi sebagai instrumen pengumpulan data. Data jumlah masyarakat diperoleh langsung dari Kantor Desa Madongka Kabupaten Buton.

3. Teknik dan Instrumen Observasi

Teknik observasi yang digunakan dalam penelitian ini adalah dengan mengamati langsung kegiatan orang tua yang mempunyai anak yang bersekolah di rumah. Adapun pedoman observasi yang digunakan adalah keterlibatan orang tua dalam memberikan dukungan atau motivasi, pemenuhan perlengkapan sekolah anak dan pemberian perhatian kepada anak-anaknya yang bersekolah.

4. Teknik dan Pedoman Wawancara

Yakni pengumpulan data dengan melakukan tanya jawab langsung kepada responden. Wawancara ini dilaksanakan secara terpimpin dengan menggunakan pedoman wawancara sebagai instrumen pengumpulan data.

C. Prosedur Pengumpulan Data

Untuk mengumpulkan data di lapangan, penulis menggunakan prosedur pengumpulan data yaitu sebagai berikut:

1. Tahap Persiapan

Pada tahap ini penulis menyiapkan segala hal yang di butuhkan dalam penelitian, misalnya penulis menyiapkan panduan atau pedoman wawancara

kemudian menyelesaikan urusan administrasi seperti surat izin penelitian mulai dari tingkat fakultas, Gubernur dan selanjutnya kabupaten sampai pada masyarakat yang menjadi objek penelitian yaitu mesyarakat Desa Madongka Kab. Buton.

2. Tahap Pengumpulan Data

Untuk melaksanakan dan mengumpulkan data-data dalam rangka penyusunan skripsi ini, penulis menggunakan proses pengumpulan data dengan melaksanakan dua cara berikut.

- a. *Librari Research* (riset kepustakaan), yaitu suatu metode yang di gunakan dalam mengumpulkan data-data dengan jalan membaca buku-buku yang berkaitan dengan judul penelitian ini dengan menggunakan tehnik-tehnik kutipan sebagai berikut:
 - 1) Kutipan Langsung, yakni mengutip suatu pendapat sesuai dengan redaksi aslinya tanpa mengubah redaksi dan tanda bacanya atau dengan kata lain mengutip pendapat ahli sesuai dengan aslinya.
 - 2) Kutipan Tidak Langsung, yakni mengutip suatu pendapat ahli dengan mengubah redaksinya namun tujuan tetap sama dengan sumber yang di kutip.
- b. *Field Research* (riset lapangan), yakni suatu metode yang di gunakan dalam mengumpulkan data dengan mengadakan penelitian di lapangan atau lokasi yang telah di tentukan. Pengumpulan data lapangan ini di lakukan melalui tehnik sebagai berikut :

- 1) Angket yaitu sejumlah pertanyaan atau pernyataan tertulis yang digunakan untuk memperoleh data tentang tingkat kesejahteraan masyarakat pada Desa Madongka Kab. Buton
- 2) Observasi yaitu pengamatan sistematis terhadap fenomena yang terjadi pada masyarakat di Desa Madongka Kab. Buton untuk memperoleh data tentang tingkat kesejahteraan dan kepedulian terhadap pendidikan anak pada Desa Madongka Kab. Buton
- 3) Wawancara yaitu sebuah dialog yang dilakukan oleh pegawai wawancara kepada setiap kepala keluarga yang berada di Desa Madongka Kab. Buton untuk memperoleh data tentang tingkat kepedulian terhadap pendidikan anak.
- 4) Dokumentasi, yaitu suatu metode yang di gunakan untuk mendapatkan data lapangan dengan jalan mencatat dan mengambil data-data dokumentasi yang umumnya terdapat di kantor Desa Madongka Kab. Buton.

D. Teknik Analisis Data

Untuk mengolah data yang disimpulkan, penulis menggunakan tehnik sebagai berikut :

1. *Induktif*, yaitu suatu cara berfikir yang berawal dari hal-hal yang bersifat khusus kemudian diarahkan kepada hal-hal yang bersifat umum.

Menurut Winarno Suarchmat bahwa yang dimaksud dengan metode berfikir induktif adalah :

Suatu metode berfikir (analisa) data yang di gunakan untuk memperoleh data dengan bertitik tolak dari pengetahuan yang khusus untuk mendapatkan kesimpulan umum.²⁷

2. *Deduktif*, yaitu suatu cara berfikir yang berawal dari hal-hal yang bersifat umum kemudian diarahkan kepada hal-hal yang bersifat khusus.

Winarno Surachmat memaparkan cara berpikir deduktif adalah :

Suatu cara penulis menganalisa data yang diperoleh dari pengumpulan data dengan bertitik tolak pada pengetahuan dan kaidah-kaidah umum untuk mendapatkan kesimpulan yang khusus.²⁸

3. *Komparasi*, yaitu suatu bentuk berfikir dengan cara membandingkan beberapa pendapat atau data, untuk kemudian di ambil yang kuat (valid) dan membuang yang lemah atau yang tidak valid. Jadi yang dimaksud berfikir komparasi adalah :

Suatu tehnik dimana penulis membandingkan suatu data dengan data yang lain, atau suatu pendapat dengan pendapat lain yang lebih kuat alasannya dari sandarannya serta tendensinya kepada alasan yang lebih kuat alasannya.²⁹

4. Analisa Statistik

Untuk melihat hubungan antara tingkat kesejahteraan dengan kepedulian pendidikan anak, maka penulis menggunakan analisa statistik *product moment* dengan dua variabel, yaitu :

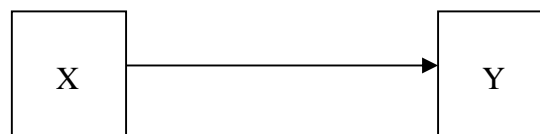

²⁷ Winarno surachmat, *Dasar dan tehnik Research* (Bandung: CV. Warsito, 1973), h. 238

²⁸ . *Ibid*, h. 238.

²⁹ . *Ibid*, h. 239

Dimana : X = Keadaan tingkat kesejahteraan orang tua sebagai variabel bebas
 Y = Kepedulian pendidikan anak (kelanjutan pendidikan anak) pada jenjang yang lebih tinggi sebagai variable terikat.

Untuk memperoleh data dari hasil penelitian ini, digunakan tehnik *statistik deskriptif*. Tehnik *statistik deskriptif* yang digunakan adalah tabel frekuensi dengan uji korelasi *product moment*.

Adapun rumus yang digunakan untuk analisa validitas item ini adalah rumus *korelasi prodect moment*, sebagai berikut :

$$r_{xy} = \frac{N \sum XY - (\sum X)(\sum Y)}{\sqrt{\{N \sum X^2 - (\sum X)^2\} \{N \sum Y^2 - (\sum Y)^2\}}}$$

Keterangan :

- X = Skor butir item dari variable
- Y = Skor total butir item dari variable
- XY = Hasil kali dengan skor total butir item
- X² = Kuadrat skor butir item
- Y² = Kuadrat skor total butir item
- N = Jumlah sampel

Untuk pembobotan angket yang menyangkut hubungan tingkat kesejahteraan dengan kepedulian pendidikan anak (kemampuan tiap orang tua terhadap kelanjutan pendidikan anak) pada jenjang yang lebih tinggi dengan alternatif jawaban (sering, selalu, kadang-kadang, jarang dan tidak pernah) terdiri atas 5 item sebagai berikut :

- a. Selalu = 5
- b. Sering = 4

- c. Kadang-kadang = 3
- d. Jarang = 2
- e. Tidak pernah = 1

Untuk memperoleh data dari hasil penelitian ini digunakan teknik statistik deskriptif. Teknik statistik deskriptif yang digunakan adalah tabel frekuensi dan untuk mengetahui hubungan antara ke dua variabel penulis menggunakan uji korelasi *product moment*.

BAB IV

HASIL PENELITIAN DAN PEMBAHASAN

A. Profil Desa Madongka Kecamatan Lakudo Kabupaten Buton

Desa Madongka Kecamatan Lakudo Kabupaten Buton merupakan salah satu desa yang terpencil, disebelah selatan berbatasan dengan Kelurahan Boneoge dan sebelah baratnya berbatasan dengan Teluk Lasongko. Kedua kawasan ini turut membantu berlangsungnya siklus kehidupan masyarakat desa Madongka. Kelurahan Boneoge memiliki ikatan yang cukup kuat dengan desa Madongka baik ikatan kekeluargaan, adat/kebiasaan, juga nilai-nilai kehidupan masyarakatnya. Teluk Lasongko juga memiliki manfaat tersendiri bagi masyarakatnya sebagai mata pencaharian karenanya sebagian besar masyarakat bekerja sebagai nelayan dan petani agar-agar.

Adapun visi dan misi desa Madongka Kecamatan Lakudo Kabupaten Buton adalah:

Visi : “Mewujudkan Masyarakat Yang Bertaqwa Dan Berakhlak Mulia, Mandiri Bertanggung Jawab dalam Pembangunan Umat Dan Bangsa.

Misi :

1. Sebagai mediasi pemerintah pusat dan daerah
2. Memberikan penyuluhan dan bimbingan pada masyarakat dalam menata dan membangun daerah.
3. Sebagai pusat informasi program pusat untuk dilaksanakan pemerintah desa.
4. Bekerjasama dengan tokoh agama, tokoh adat, serta pemuda dan pelajar dalam memberikan kontribusi (31) pkan calon-calon pemimpin masa mendatang.

Dengan melihat Visi dan Misi Tersebut, Desa Madongka merupakan salah satu desa yang cukup bagus dalam mengembangkan kualitas dan kuantitas SDM dan memberikan peluang bagi masyarakat dalam mengembangkan aset-aset yang dimiliki oleh daerah juga sebagai pusat informasi pemerintah baik pusat maupun daerah dalam membangun kerjasama dalam semua bidang baik perikanan, pendidikan maupun bidang agama.. Adapun alasan penulis menjadikan Desa Madongka Kecamatan Lakudo Kabupaten Buton sebagai tempat penelitian dikarenakan daerah tersebut merupakan salah satu daerah yang cukup terpencil dan jauh dari wilayah perkotaan sehingga kurang mendapat pengaruh dari luar sehingga menjadikan penelitian ini bersifat *integrated* yakni bersifat menyeluruh, obyektif dan bersifat ilmiah.

1. Keadaan Masyarakat

Sebagaimana dijelaskan di atas sebagian besar mata pencaharian masyarakat desa Madongka Kecamatan Lakudo Kabupaten Buton adalah nelayan dan petani agar-agar. Adapun jumlah penduduk desa Madongka seperti

dikemukakan di atas adalah 287 kepala keluarga. Yang terdiri dari 128 kepala keluarga yang berada di dusun Katembe, 91 kepala keluarga di dusun Madongka, dan 68 kepala keluarga di dusun Limbo.

Jika dilihat dari tingkat pendidikan orang tua yang sebagian besar hanya tamat SD atau bahkan ada orang tua yang tidak mengikuti dunia pendidikan tentunya akan mempengaruhi perhatian masyarakat dalam hal ini orang tua terhadap pendidikan anak-anak mereka kaitannya dengan kelanjutan pendidikan anak-anak mereka ke jenjang yang lebih tinggi. Oleh karena itu, perlu ada kerjasama yang baik, dalam hal ini pemerintah terkait untuk memberikan penyuluhan-penyuluhan tentang pentingnya pendidikan bagi generasi muda. Kerja sama tersebut dapat di mulai dari pemerintah kabupaten kemudian camat dan kepala Desa dan tidak lupa para orang tua setempat untuk di ikut sertakan dalam mensosialisasikan pentingnya peningkatan taraf hidup bagi masyarakat serta kelanjutan pendidikan anak. Dengan adanya kerjasama tersebut diharapkan Visi dan Misi yang telah dicanangkan akan tercapai, yaitu agar dapat melahirkan individu masyarakat yang mampu bersaing menghadapi tantangan global dan dapat berakhlak yang mulia dalam hubungannya dengan sesama manusia baik di rumah, di sekolah dan masyarakat.

2. Keadaan Instansi Pemerintahan

Adapun keadaan pemerintah desa Madongka dapat dilihat pada tabel berikut :

Tabel IV

Keadaan Pemerintah Desa Madongka Kecamatan Lakudo Kabupaten Buton

No .	Nama	Jabatan
1	La Amuna	Kepala Desa
2	La Bansa	BPD
3	Samsuddin	Sekretaris Desa
4	La Mbakolu	Ka Ur Pemerintahan
5	La Ode Musrifin S.Pd	Ka Ur Umum
6	La Neu	Ka Ur Pembangunan
7	La Kowi	Ka Dus Madongka
8	La Riu	Ka Dus Limbo
9	La Ode Inggi	Ka Dus Katembe
10	La Gese	Ka Dus Wa Maosi

Sumber data : kantor Desa Madongka Kab. Buton

3. Sarana dan Prasarana

Sarana dan prasarana di desa Madongka Kecamatan Lakudo Kabupaten Buton ini yang menunjang terlaksananya pendidikan formal adalah adanya sekolah sebagai tempat menuntut ilmu. Dan untuk menunjang pendapatan masyarakat di Desa Madongka Kabupaten Buton, masyarakat memiliki perahu / sampan untuk menangkap ikan serta sebagian masyarakat lainnya memiliki katinti. Adapun sarana dan prasarana yang terdapat di desa Madongka Kecamatan Lakudo Kabupaten Buton yaitu:

- a. Masjid
- b. Sekolah/Madrasah

Sedangkan prasarana yang dimiliki desa Madongka Kecamatan Lakudo Kabupaten Buton di dalam menunjang kegiatan peningkatan taraf hidup masyarakat masih sangat kurang seperti pengadaan jaring ikan, katinti, perahu / sampan, dan bibit agar-agar.

4. Struktur Organisasi Desa Madongka Kecamatan Lakudo Kabupaten Buton

Struktur organisasi, kalimat ini terdiri dari dua kata yaitu : *.Struktur* dan *Organisasi*. Kata struktur berasal dari bahasa Inggris, *.Structure*. yang artinya cara bagaimana sesuatu disusun, susunan, bangunan. Sedangkan kata organisasi, menurut Kamus Besar Bahasa Indonesia adalah sekelompok kerjasama antara orang-orang yang diadakan untuk mencapai tujuan bersama. Dan organisasi juga berarti kelompok kerjasama antara orang-orang yang diadakan untuk mencapai tujuan. Syarat terbentuknya organisasi juga harus ada hubungan, kemauan dan kesediaan para anggota untuk bekerjasama.

Dengan demikian maka yang dimaksud dengan struktur organisasi adalah kelompok kerjasama antara orang-orang yang diadakan untuk mencapai tujuan bersama. Secara organisator desa Madongka Kecamatan Lakudo Kabupaten Buton mempunyai sruktur organisasi sebagaimana dapat dilihat pada bagan berikut ini.

Tabel V
Struktur Organisasi Pemerintahan Desa Madongka
Kecamatan Lakudo Kabupaten Buton

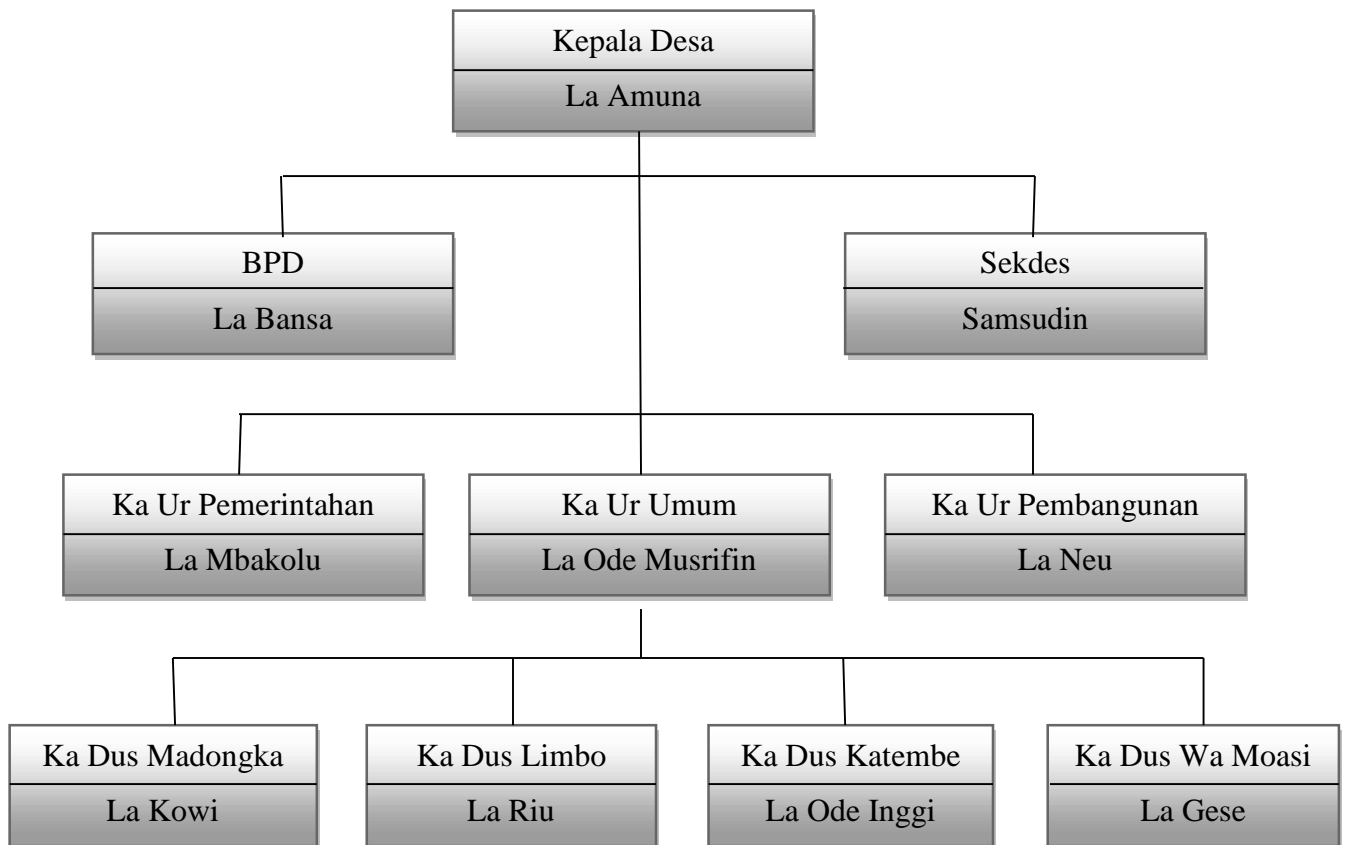

Sumber Data : Kantor Desa Madongka

B. Gambaran Tingkat Kesejahteraan Masyarakat Desa Madongka

Stratifikasi sosial merupakan hasil perkembangan sosial. Dinamika sosial memerlukan berbagai syarat seperti dan siapa yang memiliki faktor kekayaan, ilmu pengetahuan, kedudukan dan lain sebagainya. Dan siapa yang memiliki faktor tersebut menjadi berbeda dengan masyarakat lainnya, dan paling kerap mendorong seseorang merasa berbeda dengan yang lainnya adalah faktor ekonomi (strata sosial) dan ilmu pengetahuan.

Namun yang menjadi titik kajian dalam pembahasan ini tentunya adalah situasi dan kondisi ekonomi orang tua (masyarakat) di Desa Madongka Kabupaten Buton dalam kaitannya dengan tindak lanjut pendidikan anak-anak mereka. Berbicara tentang pendapatan orang tua berarti sangat erat kaitannya dengan jenis pekerjaan orang tua. Untuk lebih jelasnya dapat dilihat pada tabel berikut :

Tabel VI
Jenis pekerjaan masyarakat Desa Madongka

No	Jenis Pekerjaan	Frekuensi	Persentase
1	Nelayan	27	93,10
2	Pedagang	1	3,45
3	PNS	0	0,00
4	Buruh	1	3,45
5	Lain-lain	0	0,00
Total		29	100

Hasil olahan angket item nomor 1

Tabel diatas menunjukkan bahwa masyarakat di Desa Madongka kabupaten Buton rata-rata berprofesi sebagai Nelayan. Hal ini bisa dilihat dari jawaban mereka terhadap angket yang diedarkan oleh penulis yakni sebanyak 27 responden atau 93,10 % menjawab nelayan sedangkan pedagang dan buruh masing-masing 1 responden atau 3,45 % dan jawaban PNS tidak mendapat jawaban dari responden.

Berbicara tentang pendapatan sosial orang tua, maka yang dimaksudkan adalah masalah perekonomian keluarga. Dalam rangkaiannya dengan pendidikan anak, maka salah satu faktor penentu keberhasilan pendidikan anak adalah masalah ekonomi keluarga atau strata sosial orang tua.

Faktor ekonomi dalam arti biaya adalah suatu faktor yang sangat penting karena belajar dan kelangsungannya sangat memerlukan biaya. Misalnya untuk membeli alat-alat perlengkapan belajar baik di rumah maupun di sekolah, uang sekolah, biaya penyelenggaraan pembangunan (uang pembangunan) dan biaya-biaya lainnya yang dibutuhkan dalam rangka kelancaran proses belajar mengajar anak di sekolah.

Maslah ekonomi sudah dapat dipastikan menjadi salah satu faktor penentu keberhasilan pendidikan. Karena dalam proses belajar memerlukan berbagai sarana dan prasarana yang dapat menunjang pendidikan seseorang. Jadi faktor ekonomi keluarga (pendapatan keluarga) menjadi kunci keberlangsungan dan keberhasilan pendidikan anak. Bila keluarga memiliki kemampuan ekonomi ditunjang dengan kemampuan dan kemauan untuk menyekolahkan anaknya, niscaya anak bersangkutan

akan memperoleh hasil belajar yang berbeda dengan anak yang tingkat perekonomian orang tuanya rendah.

Jika diperhatikan orang tua di Desa Madongka Kabupaten Buton ini tampaknya mereka memiliki anak usia sekolah dari usia 6 tahun sampai 21 tahun (usia perguruan tinggi) untuk melihat jelas anak usia sekolah di Desa Madongka Kabupaten Buton dapat dilihat pada tabulasi berikut :

Tabel VII
Jumlah anak usia sekolah di Desa Madongka

NO	Nama Dusun	Usia Anak				Jumlah
		6-12 (SD)	12-15 (SMP)	15-18 (SMA)	18-21 PT	
1	Katembe	44	31	38	38	151
2	Madongka	17	14	18	23	72
3	Limbo	27	30	18	15	90
J u m l a h		88	75	74	76	313

Sumber data : kantor Desa Madongka tanggal 25-6-2010

Tabel diatas menunjukkan bahwa pada anak usia sekolah dasar sampai perguruan tinggi terdapat 313 anak. Namun demikian kelanjutan pendidikan anak-anak mereka rata-rata hanya sampai pada sekolah menengah atas (SMA). Pada usia perguruan tinggi terdapat 76 orang anak, namun diantara mereka itu terdapat 13 orang

anak yang sempat mengenyam pendidikan, sementara yang lainnya ikut membantu orang tua mencari nafkah sebagai nelayan. Oleh karena itulah masalah perekonomian keluarga ini yang paling kerap menjadi alasan gagalnya sebuah pendidikan. Hal ini terjadi pada sebagian masyarakat yang ada di Desa Madongka Kabupaten Buton. Terdapatnya sebagian anak yang putus sekolah disebabkan karena faktor perekonomian keluarga yang kurang memadai.

Menurut La Rauba : sebagai masyarakat nelayan sudah tentu ekonomi keluarga bergantung pada hasil tangkapan ikan. Sedangkan hal ini tidak menetap diperparah lagi dengan harga-harga yang semakin tinggi sehingga penghasilan kami sebagai nelayan serba berkurang. Hal inilah yang menyebabkan kami khawatir untuk membiayai pendidikan anak kami walaupun dana BOS ada. Tapi ternyata hingga sekarang masih saja banyak yang harus dibayar anak di sekolah. Biaya pendidikan di SD, SMP atau di SMU saja sangat berat kami bayar, apalagi kalau pembayaran di perguruan tinggi.³⁰

Pernyataan salah seorang nelayan di atas menunjukkan bahwa sebagian masyarakat di Desa Madongka Kabupaten Buton mengalami kesulitan ekonomi keluarga sehingga anak-anak mereka tidak semuanya mendapat kesempatan belajar di perguruan tinggi.

Berbicara tentang perekonomian atau pendapatan keluarga pada setiap bulannya berdasarkan jawaban mereka pada angket yang telah diedarkan, secara fakta termasuk pendapatan yang cukup sederhana sebagaimana tampak dalam table berikut

³⁰ Hasil wawancara dengan bapak La Rauba di kediamannya di Dusun Katembe pada tanggal 26 Juni 2010.

Tabel VIII
Kondisi ekonomi masyarakat Desa Madongka berdasarkan penghasilan mereka perbulan

NO	Jumlah Pendapatan / Bulan	F	Persentase
1	< 250.000,-	8	27,60
2	Rp 250.000-Rp 500.000	13	44,82
3	Rp 500.000-Rp 1.000.000	5	17,24
4	Rp 1.000.000-Rp 1.500.000	3	10,34
5	> 1.500.000,-	0	0
J u m l a h		29	100

Hasil olahan angket item nomor 3

Bertolak dari table di atas, tampak jelas bahwa bagi keluarga masyarakat di Desa Madongka Kabupaten Buton pada umumnya sederhana. Dimana pendapatan perkapita mereka paling tinggi Rp 1.000.000 – Rp 1.500.000 per bulan, inipun hanya didapat sekitar 10,34 % atau 3 keluarga. Sedangkan penghasilan yang sebesar Rp 500.000 – Rp 1.000.000 didapat sekitar 17,24 % atau 5 keluarga. Dan penghasilan

sebesar Rp 250.000 – Rp 500.000 didapat sekitar 44,82 % atau 13 keluarga dan terahir penghasilan dibawah 250.000 perbulan didapat sekitar 27,60 % atau 8 keluarga.

Dari olahan angket di atas menggambarkan bahwa tingkat pendapatan perkapita sebagian masyarakat nelayan di Desa Madongka Kabupaten Buton dapat dikategorikan pendapatan yang sederhana dan secara keseluruhan masyarakat Desa Madongka Kabupaten Buton merupakan masyarakat pra sejahtera. Jadi, tidak mengherankan jika alasan mereka tidak menyekolahkan putra – putri mereke ke jenjang yang lebih tinggi dialamatkan pada masalah ekonomi. Oleh karena itu, tidaklah mengherankan jika anak-anak mereka pada umumnya setelah tamat di SLTP atau SLTA sudah terjun ke laut membantu orang tuanya menangkap ikan.

Berdasarkan data statistik kantor desa setempat menunjukkan adanya jumlah peningkatan jumlah anak putus sekolah disebabkan oleh faktor perekonomian keluarga yang kurang mencukupi atau sederhana. Sehingga terasa berat menyekolahkan anak-anaknya paling tinggi hanya sampai pada SLTP atau SLTA. Sedangkan yang sempat menjadi maha siswa (sarjana) sangat kecil. Untuk melihat jumlah anak putus sekolah berdasarkan data statistic kantor desa setempat dapat dilihat pada table berikut :

Tabel IX
Jumlah anak putus sekolah mulai dari tingkat SD sampai SMA tahun
2008 / 2009

Tahun & Persentase			

No	Nama Dusun	2008	%	2009	%	Peningkatan %
1	Katembe	8	36,36	13	30,95	5,41
2	Madongka	10	45,46	15	35,71	9,75
3	Limbo	4	18,18	14	33,34	15,16
Total		22	100	42	100	30,32

sumber data : Kantor Desa Madongka tanggal 25 Juni 2010

Data di atas jika dianalisis menunjukkan bahwa dari tahun 2008 jumlah anak putus sekolah perdusun rata-rata mengalami peningkatan di tahun 2009, yakni dusun Katembe terjadi peningkatan dari 8 orang (36,36 %) untuk 2008 menjadi 13 (30,95 %) untuk 2009 dan Dusun Madongka terjadi peningkatan dari 10 (45,46 %) di tahun 2008 menjadi 15 (35,71 %) di tahun 2009 dan Dusun Limbo untuk tahun 2008 sebanyak 4 (18,18 %) menjadi 14 (33,34%) untuk tahun 2009. Ringkasnya bahwa jumlah anak menganggur tahun 2008 berkisar 22 orang meningkat menjadi 42 orang tahun 2009.

Salah seorang informan ketika dikonfirmasi memaparkan kepada penulis bahwa “ sebagai masyarakat nelayan yang mengalami perekonomian sangat sederhana hanya memiliki kemampuan menyekolahkan anak hanya sampai pada tingkat sekolah menengah pertama (SMP) dan sekolah menengah atas (SMA)”.

³¹Pernyataan informan ini menggambarkan bahwa strata sosial masyarakat di Desa Madongka Kabupaten Buton terdapat diantara mereka yang berekonomi menengah

³¹ Hasil wawancara dengan seorang nelayan di Dusun Limbo pada tanggal 27 Juni 2010.

kebawah. Oleh karena itu, mereka terbebani jikalau memaksakan diri jika anak-anak mereka akan melanjutkan pendidikan mereka pada jenjang yang lebih tinggi.

La Nusufi memaparkan kepada penulis bahwa masyarakat di Desa Madongka memiliki semangat besar untuk memberikan kesempatan anak-anaknya sekolah di perguruan tinggi, akan tetapi faktor ekonomi keluarga itulah yang senantiasa menjadi penghambat. Jangankan perguruan tinggi, SMA pun kadang-kadang anak telambat membayar karena sulitnya perekonomian keluarga.³²

Asumsi di atas mengindikasikan bahwa masyarakat di Desa Madongka Kabupaten Buton memiliki ekonomi lemah karena pendapatan perkapitanya hanya dari hasil nelayan saja. Bahkan itulah yang menjadi pekerjaan utamanya setiap hari, sedangkan pendidikan sangat terkait dengan dana. Dana pendidikan walaupun telah ditanggung oleh pemerintah melalui subsidi pendidikan, akan tetapi dalam rangka peningkatan kualitas belajar siswa, biaya pendidikan sebagian akan ditanggung oleh orang tua siswa.

Biaya-biaya yang dibutuhkan inilah terutama pada tingkat perguruan tinggi yang menyebabkan sebagian masyarakat nelayan enggan mmenyekolahkan anaknya. Mereka beralasan tidak mampu lagi membiayai anaknya. Hal ni tergambar pada jawaban mereka melalui engket yang diolah dalam bentuk tabel frekuensi bewrikt :

Tabel X
Jumlah pendapatan masyarakat kaitannya dengan kemampuan membiayai pendidikan anak pada perguruan tinggi

NO	Jawaban Responden	Frekuensi	Persentase
----	-------------------	-----------	------------

³² Hasil wawancara penulis dengan salah seorang warga yang bernama bapak La Nusufi di kediamannya di Dusun Katembe pada tanggal 27 Juni 2010.

1	Selalu	3	10,34
2	Sering	4	13,80
3	Kurang	13	44,82
4	Kadang-kadang	8	27,59
5	Tidak pernah	1	3,45
J u m l a h		29	100

Hasil olahan angket item no. 7

Tabel di atas menggambarkan bahwa ternyata ada sebagian masyarakat nelayan yang anaknya sekolah “selalu“ mendapatkan hasil maksimal sehingga memiliki kemampuan untuk membiayai anak-anaknya dengan persentase sebesar 10,34 % atau 3 responden. Sedangkan masyarakat yang “sering“ mendapatkan hasil maksimal sehingga memiliki kemampuan pula untuk menyekolahkan anak-anaknya dengan persentase jawaban sebesar 13,80 % atau 4 responden. Sedangkan masyarakat yang “kurang“ mendapatkan hasil tangkapan maksimal tidak selamanya sanggup membiayai pendidikan anaknya dengan persentase jawaban sebesar 44,82 % atau 13 responden, disamping itu, ada sebagian masyarakat nelayan yang “kadang-kadang“ mendapatkan hasil maksimal yang dapat dijadikan atau disishkan untuk biaya pendidikan anaknya dengan persentase jawaban sebesar 27,59 % atau 8 responden dan masyarakat yang “tidak pernah“ mendapatkan hasil maksimal sama sekali tidak mampu membiayai pendidikan anaknya dengan persentase jawaban sebesar 3,45 % atau 1 responden. Meskipun demikian, secara keseluruhan jumlah pendapatan

masyarakat kaitannya dengan kemampuan membiayai pendidikan anak pada perguruan tinggi berada pada kategori yang relative rendah.

Dari seluruh angket yang penulis edarkan kaitannya dengan tingkat kesejahteraan masyarakat dapat penulis sajikan dalam bentuk tabel, dan untuk mengetahui lebih jelas tentang tingkat kesejahteraan masyarakat Desa Madongka Kab. Buton dapat di lihat pada tabel berikut ini:

Tabel XI

Gambaran tingkat kesejahteraan masyarakat Desa Madongka Kab. Buton

No.	X	F	FX	X= X-M	X²	FX²
1	28	2	56	3	9	18
2	27	2	54	2	4	8
3	26	6	156	1	1	6
4	25	3	75	0	0	0
5	24	8	192	-1	1	8
6	23	5	115	-2	4	20
7	22	3	66	-3	9	27
Jumlah		29	714			87

$$M = \frac{FX}{N}$$

$$M = \frac{714}{29}$$

$$M = 24,62$$

25 (pembulatan)

Dengan melihat tabel tersebut, dapat diperoleh:

$$SD = \frac{\sum fx^2}{N}$$

$$SD = \frac{87}{29}$$

$$SD = 3$$

$$SD = 1,732$$

2 (pembulatan)

Dari hasil pengolahan di atas maka akan di temuka gambaran tingkat kesejahteraan masyarakat Desa Madongka Kab. Buton. Dengan mengacu pada penilaian acuan normal (PAN), yakni melakukan konversi dengan menggunakan skala sebelas, maka akan diperoleh:

	Angka
$25 + 2,25 \times 2 = 29,5$	10
$25 + 1,75 \times 2 = 28,5$	9
$25 + 1,25 \times 2 = 27,5$	8
$25 + 0,75 \times 2 = 26,5$	7
$25 + 0,25 \times 2 = 25,5$	6
$25 - 0,25 \times 2 = 24,5$	5

$25 - 0,75 \times 2 = 23,5$	4
$25 - 1,25 \times 2 = 22,5$	3
$25 - 1,75 \times 2 = 21,5$	2
$25 - 2,25 \times 2 = 20,5$	1
$25 - 2,75 \times 2 = 19,5$	0

Untuk lebih jelasnya perhatikan tabel berikut :

Tabel XII

Kategori tingkat kesejahteraan masyarakat Desa MADongka Kab. Buton

No	Interval	Kategori	F	%
1	8 – 10	Tinggi	2	6,89
2	4 – 7	Sedang	19	65,52
3	0 - 3	Rendah	8	27,59
		Jumlah	29	100

Dari deskripsi pada tabel di atas, menunjukkan bahwa tingkat kategori rendah berada pada rentangan 0 – 3 sebanyak 8 kk (27,59%), tingkat kategori sedang berada pada rentangan 4 – 7 sebanyak 19 kk (65,52%) dan tingkat kategori tinggi berada pada rentangan 8 – 10 sebanyak 2 kk (6,89%). Dengan demikian tingkat kesejahteraan masyarakat Desa MADongka Kab. Buton berada pada tingkat kategori sedang.

C. Gambaran Kepedulian Masyarakat Terhadap Pendidikan Anak

Masalah strata sosial atau stratifikasi sosial di Desa Madongka Kabupaten Buton ini kajiannya lebih diorientasikan pada aspek ekonom. sejak dahulu kala lapisan tersebut dinamakan kelas sosial dan biasanya sedikit banyak dihubungkan dengan kedudukan ekonomis. Bahkan aristoteles memberikan perbedaan kelas dalam hal ekonom ini, yakni kelas kaya, kelas menengah, kelas miskin. Ada pula kelas borjuis dan kelas protelar. Ada lagi kelas tani, kelas pekerja bebas, kelas pengusaha dan lain sebagainya. Namun demikian, pembahasan ini lebih difokuskan pada masalah strata sosial yang berkaitan dengan masalah ekonomi karena sasaran pembahasan dalam kajian ini memiliki hubungan yang signifikan dengan masalah pendidikan anak, terutama kelanjutan pendidikan anak.

Berkaitan dengan kelanjutan pendidikan anak yang secara teoritis menjadi tanggung jawab orang tua, menjadi motivasi tersendiri bagi orang tua untuk bekerja dan mencari rezki selain untuk menutupi kebutuhan pokok keluarga berupa sandang pangan, dan juga yang tidak kalah pentingnya adalah dalam rangka memenuhi kewajiban orang tua terhadap anak-anaknya dari aspek pendidikan anak. Menurut salah seorang responden di Dusun Tapanalia ketika dikonfirmasi memaparkan :

Selaku masyarakat nelayan di pulau ini, pada awalnya saya selalu optimis untuk mampu membiayaim pendidikan anak-anak saya. Nmamun karena perubahan yang terjadi di segala aspek kehidupan, harga barang-barang terutama harga

BBM, bahan pokok dan sebagainya kian membumbung, sehingga pendapatan semakin kecil nilainya menyebabkan siat optimis berubah menjadi pesimistis.³³

Hasil konfirmasi dengan salah seorang masyarakat nelayan diatas, menggambarkan adanya keawatiran mereka untuk tidak ampu membiayai kelanjutan pendidikan anaknya disebabkan karena biaya pendidikan ikut pula meninggi. Walaupun subsidi pemerintah berupa bantuan operasional sekolah (BOS) kini telah dikurcurkan pemerintah, namun batas operasinya hanya sampai pada sekolah menengah atas (seperti SMU, SMK dan sederajat). Adapun biaya perlengkapan belajar seperti buku dan sebagainya itu menjadi tanggungan orang tua. Oleh karena itu, peningkatan stratifikasi socials senantiasa dilakukuan oleh setiap orang tua di Desa Madongka hal ini mereka lakuklan karena telah menyadari bahwa tidak hanya dalam rangka memenuhi kebutuhan pokok seperti sandang dan pangan yang memerlukan biaya tetapi juga kebutuhan pendidikan anak-anak.

Dengan demikian orang tua telah menyadari betapa pentingnya strata sosial di perkuat. Terutama dalam hal kelanjutan pendidikan anak-anak mereka setelah menyelesaikan pendidikannya di sekolah menengah atas (SMA). Hal ini tampak pada jawaban mereka pada angket yang di edarkan penulis seperti yang diolah sebagai berikut :

Tabel XIII
Dalam proses pendidikan siswa menggunakan fasilitas atau alat belajarnya

³³ Hasil wawancara dengan salah seorang responden di Dusun Limbo pada tanggal 30 Juni 2010.

NO	Jawaban Responden	Frekuensi	Persentase
1	Selalu	19	65,52
2	Sering	7	24,14
3	Kadang-kadang	3	10,34
4	Jarang	0	0
5	Tidak pernah	0	0
J u m l a h		29	100

Hasil olahan angket item nomor 8

Pada tabel di atas menunjukkan frekuensi cukup tinggi yakni 19 responden atau 65,52 % yang mengakui bahwa dalam proses pendidikan siswa “selalu“ memerlukan biaya pendidikan, termasuk perlengkapan fasilitas belajar seperti buku dan sebagainya. Selanjutnya terdapat 7 responden atau 24,14 % yang mengatakan “sering“ dituntut memiliki kelengkapan belajar di rumah. Juga “kadang-kadang“ siswa itu memiliki kelengkapan belajar dalam proses pendidikannya. Hal ini diakui responden sebanyak 3 orang atau 10,34 %.

Uraian tabel di atas menunjukkan betapa signifikannya hubungan antara tingkat kesejahteraan orang tua dengan pendidikan anak-anaknya terutama dari aspek fasilitas belajar anak di rumah jika menginginkan anak berkualitas. Sekarang ini pendidikan tidak ada lagi tawar-tawarnya artinya setiap orang yang ingin hidup secara wajar dan normal dalam kehidupan yang serba global ini harus memiliki

pengetahuan. Namun permasalahannya adalah bagaimana jika sekiranya perekonomian keluarga kurang menunjang.

Faktor biaya merupakan merupakan salah satu faktor yang sangat penting karena belajar dan kelangsungannya memerlukan biaya dan bahkan tidak terlepas dari biaya. Misalnya untuk membeli alat-alat belajar seperti buku tulis, buku bacaan dan sebagainya sudah tentu harus ditunjang dengan ekonomi keluarga. Keluarga yang memiliki perekonomian yang mapan akan mudah memenuhi keperluan belajar anak-anaknya. Sebaliknya, bagi keluarga yang ekonominya sederhana tentu terasa sulit memenuhi keperluan belajar anaknya.

Lingkungan keluarga yang mendominasi tingkat kesejahteraan yang sederhana biasanya didominasi oleh masyarakat petani atau nelayan. Seperti yang diungkapkan oleh H. Syamsuddin bahwa “masyarakat di Desa Madongka ini didominasi oleh masyarakat nelayan, yang memiliki perekonomian sederhana karena penghasilannya hanya bergantung pada hasil tangkapannya sajas”.³⁴ Kondisi masyarakat di Desa Madongka agak sedikit memprihatinkan. Dimana tingkat kesejahteraan keluarga yang sederhana berbenturan dengan kewajibannya memberikan pendidikan yang setinggi-tingginya bagi anak-anak mereka. Sementara pendidikan semakin tinggi semakin memerlukan biaya yang tidak sedikit pula, semakin tinggi tingkat pendidikan seseorang akan semakin tinggi pula biaya yang dibutuhkan.

³⁴ Hasil wawancara dengan bapak H. Syamsuddin di tempat kediamannya di Dusun Katembe tanggal 30 Juni 2010.

Untuk mengetahui tingkat kesejahteraan masyarakat atau sebagian orang tua dalam kaitannya dengan kelanjutan pendidikan anak-anak mereka dapat dilihat pada tabel berikut :

Tabel XIV
Tingkat pendapatan masyarakat mendukung kelanjutan pendidikan anak

NO	Jawaban Responden	Frekuensi	Persentase
1	Selalu	2	6,90
2	Sering	3	10,34
3	Kadang-kadang	17	58,62
4	Jarang	6	20,70
5	Tidak bisa	1	3,44
J u m l a h		29	100

Hasil olahan angket item nomor 10

Analisis angket di atas menggambarkan bahwa diantara orang tua yang memiliki tingkat kesejahteraan menengah ke bawah tetap mendukung anak mereka untuk melanjutkan pendidikan ke jenjang yang lebih tinggi. Hal ini sesuai dengan

tabulasi jawaban mereka melalui angket, diantara mereka itu terdapat 6,90 % atau 2 responden mengakui bahwa kondisi ekonomi keluarga “selalu“ mendukung anaknya melanjutkan pendidikan ke jenjang yang lebih tinggi. Dan sebanyak 10,34 % atau 3 responden mengakui bahwa kondisi ekonomi keluarga “sering“ ikut mendukung pendidikan anaknya ke jenjang yang lebih tinggi. Frekuensi lainnya yakni sebesar 58,62 % atau 17 responden mengaku bahwa kondisi ekonomi keluarga mereka “kadang-kadang“ mendukung anaknya untuk melanjutkan pendidikannya ke jenjang yang lebih tinggi. Sedangkan responden lainnya menyatakan “jarang“ mendapat rezki yang dapat mendukung anak mereka untuk melanjutkan pendidikannya ke jenjang yang lebih tinggi dengan persentase sebesar 20,70 % atau 6 responden. Bahkan ada responden yang menyatakan bahwa “tidak bisa“ membiayai kelanjutan pendidikan anaknya ke jenjang yang lebih tinggi dengan persentase jawaban sebesar 3,44 % atau 1 responden. Akan tetapi, jika di lihat secara keseluruhan, dengan pendapatan yang rendah maka kurang mendukung pendidikan anak kaitannya dengan kelanjutan pendidikan anak pada jenjang yang lebih tinggi.

Interpretasi di atas menggambarkan bahwa para orang tua khususnya masyarakat di Desa Madongka kabupaten Buton ini sangat mendukung anak mereka untuk melanjutkan pendidikannya kemana saja. Namun secara ekonomi mereka pada umumnya terbebani oleh biaya pendidikan, sehingga di antara anak mereka ada terpaksa ikut membantu orang tua mencari nafkah. Menurut Afif Usman ketika dikonfirmasi penulis bahwa “saya sekarang memilih alternatif untuk menjadi nelayan

karena obsesi awal saya untuk lanjut ke perguruan tinggi, tidak memungkinkan karena faktor ekonomi orang tua.³⁵

Pernyataan Afif Usman di atas searah dengan hasil angket yang diperoleh di lapangan. Dari jawaban responden menunjukkan bahwa mereka mendukung anak-anak mereka untuk menempuh pendidikan tinggi, hanya saja terkendala dari ekonomi keluarga. Dimana pendapatan mereka setiap bulannya tidak tetap, sehingga keawatiran mereka akan kandas di tengah jalan, sebab jika tiba saatnya pendapatan mereka berkurang maka biaya pendidikan anak akan tertunda yang memungkinkan anaknya putus sekolah. Untuk lebih jelasnya dapat dilihat pada tabel berikut :

Tabel XV
Kekawatiran masyarakat atas kelanjutan pendidikan anak mereka ke jenjang yang lebih tinggi

NO	Jawaban Responden	frekuensi	persentase
1	Selalu	15	51,72
2	Sering	11	37,93
3	Kadang-kadang	1	3,45
4	jarang	2	6,90
5	Tidak pernah	0	0
J u m l a h		29	100

Hasil olahan angket item nomor 11

³⁵ Hasil wawancara dengan Afif Usman tanggal 30 Juni 2010.

Jika dilihat pada data angket di atas, tampak bahwa masyarakat setempat “selalu“ khawatir membiayai kelanjutan pendidikan anak-anaknya dengan persentase jawaban sebesar 51,72 % atau 15 responden. Sedangkan yang “sering“ khawatir dengan kelanjutan pendidikan anaknya dengan persentase jawaban sebesar 37,93 % atau 11 responden. Sedang yang “ kadang-kadang “ khawatir sebanyak 3,45 % atau 1 responden dan yang “jarang“ khawatir atas biaya pendidikan anaknya sebanyak 6,90 % atau 2 responden dan jawaban tidak pernah tidak mendapat jawaban dari responden.

Namun demikian jika dianalisis lebih jauh responden tersebut satu alasan. Dimana mereka (masyarakat) baik yang “selalu, sering, kadang-kadang, jarang dan tidak pernah khawatir“ atas kelanjutan pendidikan anak-anak mereka disebabkan hanya karena faktor ekonomi keluarga yang tidak tetap. Bagi mereka yang selalu mendukung dan tidak pernah khawatir akan biaya anaknya untuk lanjut pendidikan, sudah tentu ditunjang oleh ekonomi keluarga. Demikian pula bagi mereka yang tidak pernah mendukung juga disebabkan faktor ekonomi keluarga yang kurang mapan.

Bertolak dari keterangan singkat di atas, dapat dipahami bahwa secara umum masyarakat di Desa Madongka Kabupaten Buton telah menyadari dan mendukung jika anak-anak mereka memiliki pengetahuan yang cukup memadai. Hanya saja, mereka selalu khawatir akan biaya yang dibutuhkan anak-anaknya dalam pendidikan sehingga, terdapat anak-anak mereka yang putus sekolah atau paling tidak hanya sampai tamat pada sekolah menengah atas (SMA).

Dari seluruh angket yang penulis edarkan kaitannya dengan tingkat kepedulian masyarakat terhadap pendidikan anak dapat penulis sajikan dalam bentuk tabel, dan untuk mengetahui lebih jelas tentang tingkat kesejahteraan masyarakat Desa Madongka Kab. Buton dapat di lihat pada tabel berikut ini:

Tabel XVI
Gambaran tingkat kepedulian masyarakat Desa Madongka Kab. Buton
terhadap pendidikan anak

No.	X	F	FX	X= X-M	X ²	FX ²
1	23	1	23	5	25	25
2	22	2	44	4	16	32
3	21	4	81	3	9	36
4	20	4	80	2	4	16
5	19	4	76	1	1	4
6	18	2	36	0	0	0

7	17	4	68	-1	1	4
8	16	6	96	-2	4	24
9	15	1	15	-3	9	9
10	14	1	14	-4	16	16
Jumlah		29	532			166

$$M = \frac{\sum FX}{N}$$

$$M = \frac{532}{29}$$

$$M = 18,344$$

18 (pembulatan)

Dengan melihat tabel tersebut, dapat diperoleh:

$$SD = \frac{\sum fx^2}{N}$$

$$SD = \frac{166}{29}$$

$$SD = 5,724$$

$$SD = 2,392$$

2 (pembulatan)

Dari hasil pengolahan di atas maka akan di temukan gambaran tingkat kepedulian masyarakat Desa Madongka Kab. Buton terhadap pendidikan anak. Dengan mengacu pada penilaian acuan normal (PAN), yakni melakukan konversi dengan menggunakan skala sebelas, maka akan diperoleh:

	Angka
$18 + 2,25 \times 2 = 22,5$	10
$18 + 1,75 \times 2 = 21,5$	9
$18 + 1,25 \times 2 = 20,5$	8
$18 + 0,75 \times 2 = 19,5$	7
$18 + 0,25 \times 2 = 18,5$	6
$18 - 0,25 \times 2 = 17,5$	5
$18 - 0,75 \times 2 = 16,5$	4
$18 - 1,25 \times 2 = 15,5$	3
$18 - 1,75 \times 2 = 14,5$	2
$18 - 2,25 \times 2 = 13,5$	1
$18 - 2,75 \times 2 = 12,5$	0

Untuk lebih jelasnya perhatikan tabel berikut :

Tabel XVII
Kategori tingkat kepedulian masyarakat Desa Madongka Kab. Buton
terhadap pendidikan anak

No	Interval	Kategori	F	%
----	----------	----------	---	---

1	8 – 10	Tinggi	7	24,14
2	4 – 7	Sedang	14	48,27
3	0 - 3	Rendah	8	27,59
		Jumlah	29	100

Dari deskripsi pada tabel di atas, menunjukkan bahwa tingkat kategori rendah berada pada rentangan 0 – 3 sebanyak 8 kk (27,59%), tingkat kategori sedang berada pada rentangan 4 – 7 sebanyak 14 kk (48,27%) dan tingkat kategori tinggi berada pada rentangan 8 – 10 sebanyak 7 kk (24,14%). Dengan demikian tingkat kesejahteraan masyarakat Desa MAdongka Kab. Buton berada pada tingkat kategori sedang.

D. Hubungan Tingkat Kesejahteraan Dengan Kepedulian Pendidikan Anak di Desa Madongka Kabupaten Buton

Untuk mengetahui hubungan antara tingkat kesejahteraan masyarakat dengan kepedulian pendidikan anak di Desa Madongka Kabupaten Buton. Peneliti mengumpulkan data kualitatif kemudian menganalisisnya dengan menggunakan analisis product moment. Rumus moment yang digunakan adalah sebagai berikut :

$$r_{xy} = \frac{N \sum XY - (\sum X)(\sum Y)}{\sqrt{\{N \sum X^2 - (\sum X)^2\} \{N \sum Y^2 - (\sum Y)^2\}}}$$

Untuk mengetahui lebih lanjut mengenai hubungan antara tingkat kesejahteraan masyarakat dengan kepedulian pendidikan anak di Desa Madongka Kabupaten Buton berikut akan disajikan lewat tabel dan perhitungan dengan menggunakan rumus yang telah ditetapkan sebagai berikut :

Tabel XVIII
Harga-Harga X dan Y

No	Subjek	X	Y	XY	X²	Y²
1	2	3	4	5	6	7
1	A	23	28	644	529	784
2	B	22	26	572	484	676
3	C	21	27	567	441	729
4	D	21	26	546	441	676
5	E	22	27	594	484	729
6	F	21	26	546	441	676
7	G	21	26	546	441	676
8	H	20	24	480	400	576
9	I	20	24	480	400	576
10	J	19	25	475	361	625
11	K	19	23	437	361	529
12	L	18	26	468	324	676

13	M	17	26	442	289	676
14	N	17	25	425	289	625
15	O	20	22	440	400	484
16	P	20	23	460	400	529
17	Q	18	24	432	324	576
18	R	19	25	475	361	625
19	S	19	23	437	361	529
20	T	15	22	330	225	484
21	U	14	23	322	196	529
22	V	16	24	384	256	576
23	W	17	24	408	289	576
24	X	16	23	368	256	529
25	Y	16	28	448	256	784
26	Z	16	24	384	256	576
27	AB	17	24	408	289	576
28	AC	16	24	384	256	576
29	AD	16	22	352	256	484
	29 = N	536 = X	714 = Y	13.524 = XY	10.066 = X²	17.662 = Y²

Dalam pengujian analisis product moment, harga yang diperlukan adalah jumlah N, X, Y, XY, X², dan Y².

$$\begin{aligned}
 X &= 536 \\
 Y &= 714 \\
 XY &= 13.524 \\
 X^2 &= 10.066 \\
 Y^2 &= 17.662 \\
 N &= 29
 \end{aligned}$$

$$r_{xy} = \frac{N \cdot XY - (X)(Y)}{\{N \cdot X^2 - (X)^2\} \{N \cdot Y^2 - (Y)^2\}}$$

$$r_{xy} = \frac{29 \times 13.254 - (536 \times 714)}{(29 \times 10.066 - (536)^2)(29 \times 17.662 - (714)^2)}$$

$$r_{xy} = \frac{384366 - 382704}{(291.914 - 287.296)(512.198 - 509.796)}$$

$$r_{xy} = \frac{1.662}{4.618 \times 2.402}$$

$$r_{xy} = \frac{1.662}{11.092.436}$$

$$r_{xy} = \frac{1.662}{3330,53}$$

$$r_{xy} = 0,499$$

Dari hasil analisis data atau dari hasil tersebut di atas diperoleh koefesien korelasi antara variable X dan Y sebesar 0,499

Untuk mengetahui besarnya nilai r secara kualitatif maka dipergunakan patokan interpretasi nilai r menurut anas sudjono sebagai berikut :

Tabel XIX
Interpretasi Nilai r

Besarnya Nilai r	Interpretasi
Antara 0,00 – 0,20	Antara variable X dan variabel Y memang terdapat korelasi, akan tetapi korelasi sangat lemah atau sangat rendah sehingga korelasi tersebut diabaikan (dianggap tidak ada korelasi antara variable X dan variabel Y).

Antara 0,20 – 0,40	Antara variabel X dan variabel Y terdapat korelasi yang lemah atau rendah.
Antara 0,40 – 0,70	Antara variabel X dan variabel Y terdapat korelasi yang sedang atau cukupan.
Antara 0,70 – 0,90	Antara variabel X dan variabel Y terdapat korelasi yang kuat atau tinggi.
Antara 0,90 – 1,00	Antara variabel X dan variabel Y terdapat korelasi yang sangat kuat atau sangat tinggi.

Dari hasil perhitungan diperoleh $r = 0,499$ yang berarti bahwa terdapat korelasi yang sedang atau cukupan antara tingkat kesejahteraan masyarakat dengan kepedulian pendidikan anak di Desa Madongka Kabupaten Buton. Untuk menguji kebenaran dari hipotesis yang kita ajukan, maka terlebih dahulu kita mencari derajat bebasnya atau *degree of freedomnya* (df) yang rumusnya sebagai berikut :

$$df = N - r$$

$$df = \textit{degree of freedom}$$

$$N = \text{Jumlah Data}$$

$$Nr = \text{Banyaknya variabel yang kita korelasikan}$$

$$\text{Jadi, } df = 29 - 2 = 27$$

Dengan diperolehnya nilai db atau df maka dapat dicari besarnya r yang tercantum dalam tabel nilai, baik taraf signifikansi 1 % maupun taraf signifikansi 5%. Untuk $df = 27$ dengan taraf signifikansi 5 % diperoleh r tabel = 0,367 dan $r_o = 0,499$, ketentuan bila r_o sama dengan atau lebih besar dari pada r_t maka hipotesis alternatifnya (H_a) diterima. Dari hasil tampak r_o lebih besar dari $r_t = (0,499 > 0,367)$ maka H_o ditolak. Untuk taraf signifikansi 1 % diperoleh $r_t = 0,470$ dan $r_o = 0,499$, maka $(0,499 > 0,470)$ maka H_o ditolak. Jadi, baik pada taraf signifikansi 1 % dan 5 % r_o lebih besar dari r_t , maka H_o ditolak dan H_a diterima yaitu terdapat korelasi yang signifikan antara tingkat kesejahteraan masyarakat dengan kepedulian pendidikan anak, dari uji interpretasi nilai r bahwa terdapat korelasi antara kedua variabel tersebut dengan korelasi yang sedang atau cukup.

Kesimpulan dari hasil analisis data di atas yang menunjukkan diterimanya hipotesis alternative (H_a) dan ditolaknya hipotesis nihil (H_o) berarti hipotesis alternatif dalam penelitian ini diterima, hipotesis dalam penelitian ini berbunyi : terdapat hubungan yang signifikan antara tingkat kesejahteraan masyarakat dan kepedulian pendidikan anak di Desa Madongka Kabupaten Buton.

BAB V

P E N U T U P

A. Kesimpulan

Berdasarkan hasil penelitian mengenai hubungan tingkat kesejahteraan masyarakat dengan kepedulian pendidikan anak di Desa Madongka Kabupaten Buton, maka penulis dapat disimpulkan bahwa :

1. Tingkat kesejahteraan masyarakat di Desa Madongka Kabupaten Buton berada pada kategori sedang atau cukup. Hal ini sesuai dengan konversi yang dilakukan dengan menggunakan skala sebelas yang menunjukkan bahwa tingkat kesejahteraan masyarakat Desa Madongka Kab. Buton berada pada kategori sedang yakni sebanyak 19 KK atau 65,52 %.
2. Tingkat kepedulian masyarakat Desa Madongka Kabupaten Buton berada pada kategori sedang atau cukup. Hal ini sesuai dengan konversi yang dilakukan dengan menggunakan skala sebelas yang menunjukkan bahwa kepedulian pendidikan anak Desa Madongka Kab. Buton berada pada kategori sedang atau cukup yakni sebanyak 14 KK atau 48,27 %
3. Terdapat korelasi yang cukup atau sedang antara tingkat kesejahteraan masyarakat dengan kepedulian pendidikan anak di Desa Madongka Kabupaten Buton dengan hasil r_{xy} atau r_o yakni sebesar 0,449. Setelah di konsultasikan ke r_{tabel} baik pada taraf signifikansi 5 % atau 1 % menunjukkan bahwa r_{xy} atau $r_o > r_{tabel}$.

B. Saran

Adapun saran yang penulis ajukan sebagai berikut :

1. Disarankan kepada masyarakat Desa Madongka Kabupaten Buton untuk selalu meningkatkan tingkat kesejahteraan keluarga karena bagaimanapun

tingginya keinginan orang tua dalam menyekolahkan anaknya ke jenjang yang lebih tinggi jika terbentur dengan persoalan ekonomi, hal ini akan menjadi sia-sia karena salah satu faktor penentu keberhasilan pendidikan anak adalah dari faktor ekonomi. Untuk itu, peningkatan taraf hidup keluarga harus lebih di tingkatkan lagi demi kelanjutan pendidikan anak di masa yang akan datang

2. Diharapkan kepada masyarakat Desa Madongka Kabupaten Buton khususnya para orang tua untuk menyadari bahwa perhatian bukan hanya sekedar menyekolahkan anak atau memenuhi perlengkapan sekolah anak saja, melainkan turut serta memberikan perhatian, memotifasi anak dalam melaksanakan pendidikannya.
3. Kelanjutan pendidikan anak ke jenjang yang lebih tinggi sangat erat kaitannya dengan kondisi ekonomi keluarga. Semakin tinggi tingkat ekonomi keluarga maka semakin tinggi pula kemampuan orang tua dalam menyekolahkan anak-anaknya ke jenjang yang lebih tinggi. Untuk itu, perlu kesadaran dari para orang tua untuk selalu meningkatkan tingkat kesejahteraan.
4. Dalam proses pendidikan anak itu tidak hanya terjadi di sekolah melainkan proses itu terjadi di dalam keluarga juga. Untuk itu para orang tua di Desa Madongka Kabupaten Buton perlu menyadari perannya sebagai orang tua yang sadar akan tanggung jawabnya sebagai orang tua dalam membimbing anaknya serta memberikan motivasi dalam belajar sehingga anak merasa diperhatikan dan dari perhatian itu muncul keinginan dari dalam diri anak untuk berprestasi di sekolahnya.

5. Tingkat kesejahteraan sangat erat kaitannya dengan kepedulian terhadap pendidikan anak. Untuk itu di harapkan kepada masyarakat Desa Madongka Kecamatan Lakudo Kabupaten Buton jika ekonominya sudah baik di harapkan perhatiannya terhadap pendidikan atau pendidikan anak-anaknya ikut baik pula.

DAFTAR PUSTAKA

Sitorus M, *Berkenalan Dengan Sosiologi Untuk Kelas 3*. Cet. II; Jakarta: Erlangga, 2000

- Hasbullah, *Dasar-Dasar Ilmu Pendidikan*, Cet. II; Jakarta: PT. Raja Grafindo Persada, 2001
- Ihsan Fuad, *Dasar-Dasar Kependidikan*, Cet. III; Jakarta: PT. Rineka Cipta, 2003
- Firdaus Ahmad, *Terjemahan Al-quranul Al-Karim*, Cet. VI; Bandung: Ma'arif, 1998
- Ramayulis, *Ilmu Pendidikan Islam*, Cet. I; Jakarta: Kakarta Kalam Mulia, 1994
- Yulius. Set. Jet. *Kamus Umum Bahasa Indonesia*, Surabaya: Usaha Nasional, 2003
- Tjadiaman Popon, *Ilmu Kesejahteraan Keluarga Suatu Pengantar Ilmu Pendidikan*, Ujunga Pandang: IKIP, 1975
- Alam S, *Ekonomi Untuk SMA dan MA Kelas XI*, Jakarta: Esis, 2000
- Departemen Pendidikan Dan Kebudayaan, *Kamus Besar Bahasa Indonesia*, Jakarta: Balai Pustaka, 2001
- Marimba D. Ahmad, *Pengantar Filsafat Ilmu Pendidikan*, Bandung: Al-ma'arif, 1989
- Suwarno, *Pengantar Umum Pendidikan*, Jakarta: Rineka Cipta, 1992
- Brodjonegoro S. *Pendidikan Nasional Indonesia*, Yogyakarta: Yayasan Penerbit IKIP, 1968
- Departemen Penerangan RI, TAP MPRS I dan II 1960
- Supriadi Dr. Dedi, *Jaringan Pengamat Sosial Pendidikan*, Cet. I; Bandung: Al-Fabeta, 2000
- Langgulung Hasan, *Asas-Asas Pendidikan Islam*, Cet. II; Kakarta: Al-Husna, 1990
- UUD 1945 Dengan Penjelasan dan Susunan Kabinet pembangunan VI Beserta Butir Pancasila, CV. Amin, 1978 nomor 10
- Surachmat Winarno, *Dasar dan Tehnik Research*, (Bandung: CV. Warsito 1973), h. 238.
- Arikunto Suharsimi, *Prosedur Penelitian*, (Jakarta : Rineka Cipta 1992), h. 102
- Mardialis, *Metode Penelitian Suatu Pendekatan Proposal*, (Jakarta : Bumi Askara 1993), h. 53

Hadi Sutrisno, *Metodologi Research*, (Jakarta : UGM 1986), h. 45

Sudjono Anas, *Pengantar Statistik Pendidikan*, (Jakarta : PT. Raja Grafindo Persada 2005), h. 28

Sudjono Nana, *Penilaian Hasil Proses Belajar Mengajar*, (Bandung : PT. Remaja Rosdakarya 2002), h. 5

DAFTAR RIWAYAT HIDUP



Mahmudi lahir di Kelurahan Boneoge Provinsi Sulawesi Tenggara, pada tanggal 28 Maret 1988. Penulis adalah anak keenam dari enam bersaudara yang merupakan buah kasih sayang dari pasangan suami istri La Nisifu dengan Hanisa, sekarang orangtua penulis menetap di Kelurahan Boneoge Provinsi Sulawesi Tenggara.

Penulis menempuh pendidikan formal pertama pada tahun 1994 di SD Negeri 2 Boneoge Provinsi Sulawesi Tenggara yang merupakan daerah penulis dibesarkan, di sekolah tersebut penulis menimba ilmu selama enam tahun lalu selesai pada tahun 2000. Pada tahun yang sama penulis memutuskan untuk melanjutkan pendidikan tingkat menengah pertama di MTs. Negeri 1 Lakudo dan selesai pada tahun 2003. Pada tahun yang sama penulis melanjutkan pendidikan pada Madrasah Aliyah Negeri Lakudo dan selesai pada tahun 2006.

Setelah berhasil menyelesaikan studi di Madrasah Aliyah, penulis memutuskan untuk melanjutkan pendidikan kejenjang perguruan tinggi yang ada di kota Makassar yang memang menjadi keinginan dan pilihan penulis sendiri yakni Institut Agama Islam Negeri (IAIN) sekarang Universitas Islam Negeri (UIN) Alauddin Makassar, penulis mengambil program strata satu dan selesai pada tahun 2010, dengan judul karya tulis ilmiah (skripsi) ***“Hubungan Tingkat Kesejahteraan Masyarakat dengan Kepedulian Pendidikan Anak di Desa Madongka Kabupaten Buton”***.

Penulis sangat bersyukur telah diberikan kesempatan menimba ilmu pada perguruan tinggi tersebut sebagai bekal penulis dalam mengarungi kehidupan dimasa yang akan datang. Penulis berharap apa yang didapatkan berupa ilmu pengetahuan dapat penulis amalkan di dunia dan mendapat balasan rahmat dari Allah SWT dikemudian hari, serta dapat membahagiakan kedua orangtua yang selalu mendoakan dan memberikan segala dukungan yang tiada hentinya.