

**METODE GURU DALAM PEMBELAJARAN PENGEMBANGAN BAHASA
DI RAUDHATUL ATHFAL AULIYA SALSABILA
MAKASSAR**



**Skripsi Diajukan untuk Memenuhi Syarat-syarat Mencapai Gelar
Sarjana Pendidikan Islam pada Program Studi Pendidikan
Agama Islam Fakultas Tarbiyah dan Keguruan
Universitas Islam Negeri Alauddin Makassar**

Oleh:

JERNIH HASYIM

T. 20100107395

**FAKULTAS TARBIYAH DAN KEGURUAN
UNIVERSITAS ISLAM NEGERI ALAUDDIN MAKASSAR
2011**

PERNYATAAN KEASLIAN SKRIPSI

Dengan penuh kesadaran, penyusun yang bertanda tangan di bawah ini, menyatakan bahwa skripsi ini benar adalah hasil karya penyusun sendiri. Jika di kemudian hari terbukti bahwa ia merupakan duplikat, tiruan, atau dibuat atau dibantu orang lain secara keseluruhan atau sebagian, maka skripsi ini dan gelar yang diperoleh karenanya, batal demi hukum.

Makassar, 12 Mei 2011
Penulis,

Jernih Hasyim
T. 20100107395

PENGESAHAN SKRIPSI

Skripsi yang berjudul “**Metode Guru Dalam Pembelajaran Pengembangan Bahasa di Raudhatul Athfal Auliya Salsabila Makassar**” yang disusun oleh Saudari Jernih Hasyim, NIM: T. 20100107395, Mahasiswa Jurusan Pendidikan Agama Islam pada Fakultas Tarbiyah dan Keguruan Universitas Islam Negeri Alauddin Makassar, telah diuji dan dipertahankan dalam sidang Munaqasyah yang diselenggarakan pada hari Selasa, 9 Agustus 2011M bertepatan dengan 9 Ramadhan 1432 H. dan dinyatakan telah dapat diterima sebagai salah satu syarat mendapatkan gelar Sarjana Pendidikan Islam (S.Pdi) dalam Ilmu Tarbiyah, dengan beberapa perbaikan.

9 Agustus 2011 M
Makassar, -----
9 Ramadhan 1432 H

DEWAN PENGUJI (SK.Dekan No. 165/KW/2011)

Ketua	: Dr. Susdiyanto, M.Si	()
Sekretaris	: Drs. Muzakkir, M.Pd.I	()
Munaqisy I	: Dra. Hamsiah Jafar, M.Hum	()
Munaqisy II	: Dra. Andi Halimah, M.Pd	()
Pembimbing I	: Dra. Hj. Djuwairiah Ahmad, M.Pd. M.TESOL	()
Pembimbing II	: Nursalam, S.Pd, M.Si	()

Disahkan Oleh
Dekan Fakultas Tarbiyah dan Keguruan
UIN Alauddin Makassar.

(Dr. H. Salehuddin, M.Ag)
NIP. 1954121219985031001

Format Wawancara

- a. Bagaimanakah proses pembelajaran pengembangan bahasa di Raudhataul Athfal Auliya Salsabila Makassar?
- b. Metode apa yang digunakan dalam mengajarkan materi pengembangan bahasa di Raudhataul Athfal Auliya Salsabila Makassar?
- c. Materi apa yang diberikan dalam proses pembelajaran pengembangan bahasa di Raudhataul Athfal Auliya Salsabila Makassar?
- d. Faktor-faktor apa sajakah yang mempengaruhi proses pembelajaran pengembangan bahasa di Raudhataul Athfal Auliya Salsabila Makassar?

BAB I

PENDAHULUAN

A. Latar Belakang Masalah

Pendidikan bagi anak-anak sangatlah penting mulai dari kecil hingga dewasa, bahkan mulai dari kandungan hingga akhir hayat. Pendidikan sangat membantu dalam mengembangkan diri sehingga mampu menghadapi persoalan dan perkembangan zaman. Mengingat pentingnya pendidikan bagi kehidupan, haruslah dilaksanakan sebaik-baiknya agar peningkatan kualitas manusia dapat tercapai dengan maksimal.

Peningkatan kualitas manusia itu sendiri tentunya akan tercapai jika pembangunan di segala bidang dilaksanakan secara merata, salah satunya adalah di bidang pendidikan. Menyadari hal tersebut maka pemerintah telah menyusun rumusan dari tujuan Pendidikan Nasional kita, yang tercantum dalam TAP MPR No. II/MPR/1993 tentang GBHN Bidang Pendidikan sebagai berikut:

Pendidikan Nasional bertujuan untuk meningkatkan kualitas manusia Indonesia yaitu manusia yang beriman dan bertaqwa kepada Tuhan Yang Maha Esa, berbudi pekerti luhur, berkepribadian mandiri, maju, tangguh, cerdas, kreatif, terampil, berdisiplin, beretos kerja, professional, bertanggung jawab dan produktif serta sehat jasmani dan rohani.¹

Untuk mewujudkan tujuan tersebut di atas, pemerintah melaksanakan suatu sistem pendidikan secara berjenjang mulai tingkat terendah yaitu Pendidikan Anak Usia Dini (PAUD), Sekolah Dasar (SD), Sekolah Menengah Pertama (SMP), Sekolah Menengah Atas (SMA) sampai Perguruan Tinggi (PT) baik yang dikelola oleh pemerintah maupun oleh pihak swasta.

¹Sekretariat Negara Republik Indonesia, *TAP MPR No. II/MPR/1993 tentang GBHN Bidang Pendidikan* (Bandung: CV. Nuansa Aulia, 1994), h. 448.

Adapun fungsi pendidikan bagi anak-anak usia dini adalah tidak hanya sekadar untuk memberikan berbagai pengalaman belajar saja seperti halnya pendidikan pada orang dewasa. Melainkan berfungsi untuk mengoptimalkan perkembangan kecerdasannya, baik secara jasmani ataupun rohani. Sebagaimana tercantum di dalam UU RI No. 20 Tahun 2003 tentang Sistem Pendidikan Nasional, dimana ditetapkan pada Bab Pertama Pasal 1 ayat 14 yang menyatakan bahwa, pendidikan anak usia dini adalah suatu upaya pembinaan yang ditujukan kepada anak sejak lahir sampai dengan usia 6 tahun, yang dilakukan melalui pemberian rangsangan pendidikan untuk membantu pertumbuhan jasmani dan rohani agar anak memiliki kesiapan dalam memasuki pendidikan lebih lanjut.²

Untuk mempertegas tercapainya tujuan pendidikan, dirumuskan pula dalam Tujuan Pendidikan pada Raudhatul Athfal, bahwa:

Tujuan Pendidikan pada Raudhatul Athfal adalah membantu meletakkan dasar ke arah perkembangan sikap perilaku, pengetahuan, keterampilan dan daya cipta yang diperlukan anak didik agar menjadi muslim yang menghayati dan mengamalkan agama, serta sanggup menyesuaikan diri dengan lingkungannya dan kepentingan pertumbuhan serta perkembangan selanjutnya.³

Raudhatul Athfal (RA) merupakan salah satu lembaga pendidikan formal yang diperuntukan untuk anak didik usia 4-6 tahun dimana pada usia ini dikenal dengan usia emas (*golden age*) yang di dalamnya terdapat masa peka yang datangnya hanya sekali sehingga metode pembelajaran yang digunakan diharapkan

²Republik Indonesia, *Undang-Undang No. 20 Tahun 2003 tentang Sistem Pendidikan Nasional*, (Bandung: CV. Nuansa Aulia, 2006), h. 13.

³Depag RI, *Program Kegiatan Belajar Raudhatul Athfal*, (Jakarta: Depag RI, 2002), h. 3.

sesuai dan tepat. Masa peka adalah masa terjadinya pematangan fungsi-fungsi fisik dan psikis yang siap merespon stimulasi yang diberikan oleh lingkungan.

Di dalam ajaran Islam juga dibenarkan, bahwa Islam ikut memberikan kontribusi bagi pendidikan usia dini sebagaimana termaktub dalam Alquran pada Surah Al-Ahqaaf ayat 15, yang berbunyi:

Terjemahnya:

“..... Mengandungnya sampai menyapihnya adalah tiga puluh bulan.....”⁴

Ayat tersebut mengandung pengajaran bahwa seorang ibu hendaknya menyapih dan menyusui anaknya dalam kurun waktu yang telah ditentukan oleh Allah SWT yaitu selama tiga puluh bulan.

Dipertegas lagi dengan ayat ke-233 surah Al-Baqarah yang berbunyi:

Terjemahnya:

Para ibu hendaklah menyusukan anak-anaknya selama dua tahun penuh, yaitu bagi yang ingin menyempurnakan penyusuan.⁵

Berdasarkan dua ayat suci Alquran tersebut di atas, pada dasarnya Islam telah mengajarkan tentang bagaimana mendidik anak pada usia dini, yaitu menanamkan jiwa kemandirian melalui proses menghentikan pemberian air susu ibu kepada anak pada usia dua tahun.

Melihat kondisi perkembangan anak pada usia dini yang begitu cemerlang, maka penanaman nilai-nilai ajaran Agama Islam dipandang perlu oleh penulis, sangat

⁴Departemen Agama RI, *Al-Quran dan Terjemahnya* (Cet.II. Semarang: CV. Toha Putra, 1989), h. 504.

⁵*Ibid.*, h.37.

tepat sekali untuk dilakukan, sebagai kekuatan dasar bagi mereka terhadap pengaruh dan perkembangan usia pada masa berikutnya.

Sebagaimana terdapat dalam Garis-garis Besar Program Kegiatan Belajar Taman Kanak-Kanak, disebutkan; tujuan kegiatan belajar anak taman kanak-kanak untuk membantu meletakkan dasar ke arah perkembangan sikap, pengetahuan, keterampilan dan daya cipta yang diperlukan oleh anak didik dalam menyesuaikan diri dengan lingkungannya dan untuk pertumbuhan serta perkembangan selanjutnya. Sedangkan ruang lingkup program kegiatan belajar yang meliputi: pembentukan prilaku melalui pembiasaan dalam pengembangan moral Pancasila, agama, disiplin, perasaan/emosi, dan kemampuan bermasyarakat, serta pengembangan kemampuan dasar melalui kegiatan yang dipersiapkan oleh guru meliputi pengembangan kemampuan berbahasa, daya pikir, daya cipta, keterampilan, dan jasmani.⁶

Khusus pendidikan bahasa di Raudhatul Athfal memberi kesempatan sepenuhnya untuk memenuhi kebutuhan pengembangan bahasa itu sendiri terhadap anak didik. Di dalam kegiatan pengembangan bahasa terdapat bermacam-macam kegiatan yaitu; bercerita, bercakap-cakap, demonstrasi, permainan sandiwara boneka, mengucapkan syair, pemberian tugas, dan bernyanyi.

Sangat penting untuk diketahui bahwa bahasa tidak hanya berfungsi sebagai alat komunikasi saja. Bagi anak-anak usia dini, perkembangan bahasa berjalan seiring dengan perkembangan mental mereka. Tanpa kosa kata, tanpa bahasa, pemahaman seorang anak tentang dunia sekitarnya tidak bisa tumbuh dan berkembang.

⁶Moeslichatoen, *Metode Pengajaran Di Taman Kanak-Kanak* (Cet.II. Jakarta: PT.Rineka Cipta, 2004), h. 3.

Perkembangan kecerdasan, kemampuan untuk berpikir dan mencerna konsep, kemampuan kepribadian, semuanya tidak terlepas dari perkembangan kemampuan bahasa.⁷

Melalui bahasa banyak hal yang dapat kita pesankan kepada anak-anak, terutama pesan-pesan moral dan nilai-nilai agama. Dengan penggunaan bahasa yang sederhana dan mudah dicerna pesan-pesan yang kita berikan akan lebih lama mengendap di memori anak (ingatan jangka panjang), dengan demikian anak akan ingat pesan-pesan yang diterimanya.

Prinsip belajar yang dilaksanakan di Raudhatul Athfal Auliya Salsabila sesuai dengan Kurikulum Berbasis Kompetensi (KBK) 2004, dan kurikulum tersebut akan selalu diselaraskan sesuai dengan tema yang ada. Adapun pelaksanaannya senantiasa mengacu pada karakteristik pembelajaran dan karakteristik anak usia dini serta disusun sesuai dengan struktur kurikulum yang berlaku di Raudhatul Athfal yaitu mengembangkan dua bidang pengembangan: bidang pengembangan diri, meliputi; moral dan nilai-nilai agama, sosial, emosional dan kemandirian, serta bidang kemampuan dasar meliputi bahasa, kognitif, motorik dan seni.

Di Raudhatul Athfal Auliya Salsabila Makassar sendiri dalam pembelajaran bahasa ada beberapa metode yang dapat digunakan dan cocok untuk anak usia dini. Berdasarkan uraian di atas, maka penulis tertarik untuk mengadakan penelitian khususnya penggunaan metode pengajaran bahasa dalam proses pembelajaran di Raudhatul Athfal Auliya Salsabila Makassar.

⁷Zakiya Kurrien, *Memberdayakan Anak Belajar* (Surabaya: Plan Indonesia, 2002), h. 51.

B. Rumusan Masalah

Berdasarkan latar belakang yang telah diuraikan sebelumnya maka ada beberapa masalah yang akan dibahas dalam penelitian ini meliputi:

1. Bagaimanakah metode guru dalam pengajaran pengembangan bahasa di Raudhatul Athfal Auliya Salsabila Makassar?
2. Materi pengembangan bahasa apa sajakah yang diberikan dalam pelaksanaan pengajaran bahasa di Raudhatul Athfal Auliya Salsabila Makassar?
3. Faktor-faktor apa sajakah yang mempengaruhi pelaksanaan pengajaran pengembangan bahasa di Raudhatul Athfal Auliya Salsabila Makassar?

C. Pengertian Judul dan Definisi Operasional

Untuk memudahkan pemahaman dalam penulisan ini, maka terlebih dahulu dikemukakan pengertian dari judul yang dimaksud. Adapun pengertiannya adalah sebagai berikut:

Metode merupakan suatu cara yang dipergunakan untuk mencapai tujuan yang telah ditetapkan. Dalam kegiatan belajar mengajar, metode sangat diperlukan oleh guru, dengan penggunaan yang bervariasi sesuai dengan tujuan yang ingin dicapai. Menguasai metode mengajar merupakan keharusan, sebab seorang guru tidak akan dapat mengajar dengan baik apabila ia tidak menguasai metode secara tepat.⁸

Guru adalah tenaga pendidik yang memberikan sejumlah ilmu pengetahuan kepada anak didik di sekolah. Selain memberikan sejumlah ilmu pengetahuan, guru juga menanamkan nilai-nilai dan sikap kepada anak didik agar memiliki kepribadian

⁸Pupuh Fathurrohman, *Strategi Belajar Mengajar* (Cet.IV. Bandung: R. Aditama, 2010), h.8.

yang sempurna. Dengan keilmuan yang dimilikinya, guru membimbing anak didik dalam mengembangkan potensinya.⁹

Metode guru adalah cara yang dilakukan oleh guru dalam proses belajar mengajar untuk mencapai tujuan yang ditetapkan. Suatu tujuan pengajaran merupakan deskripsi tentang penampilan perilaku anak didik yang diharapkan setelah mempelajari bahan pelajaran tertentu.¹⁰

Pembelajaran adalah suatu proses pengembangan aktivitas dan kreativitas peserta didik melalui berbagai interaksi dan pengalaman belajar.¹¹ Yang dimaksud pembelajaran disini adalah suatu kegiatan untuk mengubah tingkah laku yang diusahakan oleh dua belah pihak yaitu antara pendidik dan peserta didik, sehingga terjadi komunikasi dua arah.

Pengembangan yang berarti proses bertambah sempurna (tentang pribadi, watak dan pengetahuan).¹² Pengembangan adalah proses yang berlangsung untuk mencapai tujuan tertentu, dalam hal ini tujuannya adalah tercapainya tujuan pengajaran yang dilakukan guru kepada anak didik.

Bahasa adalah percakapan yang baik, tingkah laku yang baik, sopan santun; sistem lambang bunyi yang dipakai oleh suatu masyarakat untuk berinteraksi.¹³ Selain itu bahasa adalah sarana untuk memahami, mengembangkan dan mengomunikasikan gagasan dan informasi.

Berdasarkan uraian pengertian di atas dapat disimpulkan bahwa yang dimaksud dengan metode guru dalam pembelajaran pengembangan bahasa di

⁹*Ibid.*, h.43.

¹⁰*Ibid.*, h. 14.

¹¹Abdul Rachman Saleh, *Pendidikan Agama & Pengembangan Watak Bangsa*, Edisi 2 (Jakarta: Raja Grafindo Persada, 2006), h. 156.

¹²Tanti Yuniar, *Kamus Lengkap Bahasa Indonesia* (Jakarta: Agung Media, 2010), h. 308.

¹³*Ibid.*, h. 65.

Raudhatul Athfal Auliya Salsabila Makassar adalah metode dan langkah-langkah apa yang diterapkan guru dalam proses belajar mengajar pengembangan bahasa di sekolah.

D. Tujuan dan Kegunaan Penelitian

1. Tujuan Penelitian

- a. Untuk mengetahui dan mendeskripsikan bagaimana metode guru dalam pembelajaran pengembangan bahasa di RA Auliya Salsabila Makassar.
- b. Untuk mengetahui materi pembahasan yang diberikan pada pembelajaran pengembangan bahasa di RA Auliya Salsabila Makassar.
- c. Untuk mengetahui faktor-faktor apa saja yang mempengaruhi dalam metode pembelajaran pengembangan bahasa di RA Auliya Salsabila Makassar.

2. Kegunaan Penelitian

Dari hasil penelitian ini penulis mengharapkan dapat diambil kegunaan sebagai berikut:

- a. Sebagai sumbangan pemikiran berupa data hasil penelitian kepada guru di RA Auliya Salsabila Makassar tentang metode pembelajaran pengembangan bahasa.
- b. Mendorong munculnya inovasi dan kreativitas guru dalam menciptakan dan mengembangkan iklim pendidikan yang kondusif di RA Auliya Salsabila Makassar.
- c. Menjadi salah satu referensi dalam penelitian selanjutnya khususnya yang berkaitan dengan proses pembelajaran pengembangan bahasa.

E. Garis Besar Isi Skripsi

Dalam pembahasan skripsi, penulis membagi dalam 5 (lima) bab yang masing-masing terkait antara satu dengan yang lainnya yang merupakan satu kesatuan yang utuh. Dari kelima bab tersebut akan diuraikan sebagai berikut;

Bab Pertama adalah pendahuluan yang berisi latar belakang masalah, rumusan masalah, pengertian judul dan definisi operasional, tujuan dan kegunaan penelitian, dan garis besar isi skripsi.

Bab Kedua berisi tentang tinjauan pustaka yang terdiri dari metode guru dalam pembelajaran, pembelajaran pengembangan bahasa, metode-metode pembelajaran pengembangan bahasa, penerapan metode pembelajaran pengembangan bahasa, faktor-faktor yang mempengaruhi pembelajaran pengembangan bahasa.

Bab Ketiga membahas tentang metode penelitian yang didalamnya memuat populasi dan subjek penelitian, instrumen penelitian, teknik pengumpulan data, dan teknik analisis data.

Bab Keempat adalah hasil penelitian dan pembahasan yang memuat gambaran umum lokasi penelitian, hasil penelitian, dan pembahasan.

Bab Kelima adalah penutup berupa kesimpulan dan implikasi penelitian.

PERSETUJUAN PEMBIMBING

Pembimbing penulisan skripsi Saudari Jernih Hasyim, NIM: T. 20100107395 Mahasiswi Program Studi Pendidikan Agama Islam pada Fakultas Agama Islam Universitas Islam Negeri Alauddin Makassar, setelah dengan seksama meneliti dan mengoreksi skripsi yang bersangkutan dengan judul: “Metode Guru Dalam Pembelajaran Pengembangan Bahasa di Raudhatul Athfal Auliya Salsabila Makassar” memandang bahwa skripsi tersebut telah memenuhi syarat-syarat ilmiah dan dapat disetujui untuk diajukan ke sidang Munaqasyah.

Demikian persetujuan ini diberikan untuk proses selanjutnya.

Makassar, 12 Mei 2011

Pembimbing I

Pembimbing II

(Dra. Hj. DJUWAIRIAH AHMAD, M.Pd, M.TESOL)
NIP. 197006191994032001

(NURSALAM, S.Pd, M.Si)
NIP. 198012292003121003

KATA PENGANTAR

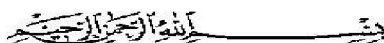

Alhamdulillah, segala puji dan syukur kami panjatkan ke hadirat Allah SWT, karena berkat rahmat, hidayah dan kekuatan-Nya sehingga dengan segala keterbatasan penulis dapat menyelesaikan skripsi ini. Demikian pula shalawat dan taslim atas junjungan Nabi Muhammad Saw, sebagai Rahmatan Lil Alamin.

Skripsi ini khusus penulis persembahkan kepada kedua orang tua tercinta, Ayahanda H. Hasyim Wahid dan Hj. Sukarni Dinar Said, karena berkat doa dan restunya sehingga skripsi ini dapat berjalan dengan baik, juga kepada suamiku tercinta Wahono, SE., yang tiada henti-hentinya memberi semangat, cinta dan pengorbanannya kepada penulis, buat anak-anakku tercinta Retno Ayu Larasati dan Satrio Bintang Yasykur terima kasih sayang karena kemandirian dan kelucuannya selama ini yang membuat bunda tetap semangat.

Dalam penyusunan skripsi ini, tidak sedikit hambatan serta rintangan yang dihadapi. Namun berkat bantuan dan motivasi dari berbagai pihak, akhirnya hambatan dan rintangan tersebut dapat teratasi. Oleh karena itu, penulis mengucapkan banyak terima kasih dan penghargaan yang setinggi-tingginya kepada berbagai pihak yang selalu mendukung dalam penyelesaian skripsi ini baik moril maupun materil demi kesuksesan dalam meraih keberhasilan. Dengan tidak mengurangi rasa hormat, penulis mengucapkan terima kasih kepada:

1. Prof. Dr. H. Abdul Qadir Gassing, HT., MS Rektor Universitas Islam Negeri Makassar (UIN), atas segala sarana dan fasilitas yang diberikan kepada penulis.
2. Dr. H. Salehuddin, M.Ag Dekan Fakultas Agama Islam Universitas Islam Negeri Makassar (UIN), atas bimbingan dan arahnya.

3. Dr. Susdiyanto, M.Si Ketua Program Studi Pendidikan Agama Islam, dan Drs. Muzakkir, M.Ag Sekretaris Jurusan Fakultas Agama Islam Universitas Islam Negeri Makassar (UIN), atas petunjuk, bimbingan dan arahnya.
4. Dra. Hj. Djuwairiah Ahmad, M.Pd. M.TESOL dan Nursalam, S.Pd, M.Si masing-masing Pembimbing I dan Pembimbing II penulis, yang telah banyak memberikan pengarahan dan bimbingan tanpa mengenal lelah, sehingga skripsi ini terselesaikan dengan baik.
5. Bapak-bapak dan Ibu-ibu dosen serta asisten dosen dalam lingkup Fakultas Tarbiyah dan Keguruan Jurusan Pendidikan Agama Islam Universitas Islam Negeri Makassar (UIN), yang telah memberikan arahan dan bimbingan.
6. Ketua Yayasan, Kepala Sekolah dan Guru-guru di Raudhatul Athfal Auliya Salsabila Makassar, yang banyak membantu dan mendukung dengan sepenuh hati kepada penulis, untuk menyelesaikan studi dan skripsi dengan baik.
7. Kepada rekan-rekan seperjuangan dan seangkatan yang telah memberikan bantuannya selama di bangku kuliah maupun saat penyelesaian skripsi ini.

Akhirnya kepada Allah SWT jualah penulis memohon, semoga skripsi ini dapat bermanfaat dan menambah wawasan rekan-rekan seprofesi khususnya guru-guru di tingkat Taman Kanak-Kanak.

Jazaakumullah Khaeran Katsira

Makassar, 12 Mei 2011

DAFTAR ISI

	Halaman
HALAMAN JUDUL	i
HALAMAN PERNYATAAN KEASLIAN SKRIPSI	ii
HALAMAN PENGESAHAN	iii
HALAMAN PERSETUJUAN PEMBIMBING	iv
KATA PENGANTAR	v
DAFTAR ISI	vii
ABSTRAK	ix
BAB I. PENDAHULUAN	1-9
A. Latar Belakang	1
B. Rumusan Masalah	6
C. Pengertian Judul dan Definisi Operasional	6
D. Tujuan dan Kegunaan Penelitian	8
E. Garis Besar Isi Skripsi.....	9
BAB II TINJAUAN PUSTAKA	10-34
A. Metode Guru dalam Pembelajaran	10
B. Pembelajaran Pengembangan Bahasa.....	13
C. Metode-metode Pembelajaran Pengembangan Bahasa	17
D. Penerapan Metode Pembelajaran Pengembangan Bahasa	27
E. Faktor-faktor yang Mempengaruhi Pembelajaran pengembangan Bahasa.....	30
BAB III METODE PENELITIAN	35-39
A. Populasi dan Subjek Penelitian	35
B. Instrumen Penelitian	37
C. Teknik Pengumpulan Data	38
D. Teknik Analisis Data	39
BAB IV HASIL PENELITIAN DAN PEMBAHASAN	40-61
A. Gambaran Umum Lokasi Penelitian	40
B. Hasil Penelitian	44
C. Pembahasan	55

BAB V	PENUTUP	62-64
	A. Kesimpulan	62
	B. Implikasi Penelitian	63
DAFTAR PUSTAKA		65

ABSTRAK

Nama : JERNIH HASYIM
NIM : T. 20100107395
JUDUL SKRIPSI : **Metode Guru Dalam Pembelajaran Pengembangan Bahasa di Raudhatul Athfal Auliya Salsabila Makassar**

Penelitian ini memberikan gambaran tentang metode pembelajaran pengembangan bahasa dalam proses belajar khususnya di Raudatul Atfal Auliya Salsabila Makassar. Pokok permasalahan yang dikaji dalam pembahasan ini yaitu: (1). Bagaimana metode guru dalam pengembangan bahasa di Raudhatul Ahtfal Auliya Salsabila Makassar, (2). Materi yang diberikan dalam proses pembelajaran pengembangan bahasa di Raudhatul Ahtfal Auliya Salsabila Makassar. (3). Faktor-faktor yang mempengaruhi proses pengajaran pengembangan bahasa di Raudhatul Ahtfal Auliya Salsabila Makassar.

Skripsi ini mengelola data yang terkumpul dengan memakai metode penelitian populasi dan sampel, instrument penelitian, teknik pengumpulan data, teknik analisis data. Pengumpulan data dilakukan melalui observasi, wawancara dan dokumentasi.

Dari hasil penelitian tentang metode pengajaran pengembangan bahasa, maka dapat diketahui bahwa metode pengajaran yang dilakukan adalah dengan cara metode kombinasi yaitu metode bermain, bernyanyi, bercerita, demonstrasi, bercakap-cakap, pemberian tugas yang sangat cocok pada anak usia dini, karena dengan mengombinasikan beberapa metode akan mendukung proses belajar mengajar yang kondusif dan membuat sang anak merasa nyaman dan tidak membosankan. Sehingga proses pembelajaran dapat memenuhi sasaran yang efektif dan tepat.

BAB II

TINJAUAN PUSTAKA

A. Metode Guru dalam Pembelajaran

Metode merupakan suatu cara yang dipergunakan untuk mencapai tujuan yang telah ditetapkan. Dalam kegiatan belajar mengajar, metode sangat diperlukan oleh guru, dengan penggunaan yang bervariasi sesuai dengan tujuan yang ingin dicapai. Menguasai metode mengajar merupakan keharusan, sebab seorang guru tidak akan dapat mengajar dengan baik apabila ia tidak menguasai metode secara tepat.¹

Seorang guru di taman kanak-kanan ataupun raudhatul athfal sebelum melaksanakan kegiatan belajar terlebih dahulu perlu memperhatikan: tujuan program kegiatan belajar anak taman kanak-kanak dan ruang lingkup program kegiatan belajar mengajar.

Dalam rangka meletakkan dasar kearah perkembangan sikap, pengetahuan, keterampilan, dan daya cipta anak taman kanak-kanak guru perlu memahami kemampuan-kemampuan apa yang harus dikuasai anak didik.

Penguasaan guru tentang wawasan tugas perkembangan sangat membantu dalam membuat perencanaan program kegiatan belajar bagi anak, agar tiap anak dapat menjalani hidup dalam masa kanak-kanaknya dan menyiapkan diri untuk menjadi orang dewasa yang berguna bagi pribadi dan anggota masyarakat.

¹Pupuh Fathurrohman, *Strategi Belajar Mengajar*, (Bandung: Refika Aditama, 2007), h. 15.

Berbagai hal yang dapat dilaksanakan oleh guru untuk mengembangkan anak agar dapat berkembang menjadi pribadi yang mandiri, guna dapat melakukan hal-hal berikut:

- a. Membantu masing-masing anak berkembang pada tingkat kemandirian yang sesuai usia tingkat kanak-kanak.
- b. Membantu agar masing-masing anak dapat merasa aman dan bahagia dalam lingkungan baru di sekolah, karena masing-masing anak dibantu dalam menumbuhkan kemampuan saling memberi dan berbagi kasih sayang.
- c. Membantu mengantarkan anak memasuki lingkungan sekolah yang lebih luas daripada lingkungan keluarga untuk memperoleh pengalaman positif dan menyenangkan, serta mengembangkan cara-cara berhubungan antarpribadi dan lingkungan.
- d. Membantu anak untuk memahami bahwa setiap perbuatan itu memiliki konsekuensi atau akibat. Bila anak memahami itu maka ia akan mendasarkan tingkah lakunya pada konsekuensi yang menyenangkan.
- e. Membimbing dan mendorong anak untuk mengembangkan bakat dan aspek-aspek kepribadiannya yang mengacu pada bermacam peran seseorang dalam masyarakat.
- f. Merancang kegiatan yang dapat membantu anak untuk mengenali kondisi tubuh masing-masing dan menanamkan kebiasaan makan, menjaga kebersihan, dan kesehatan agar memiliki kondisi tubuh yang sehat.

- g. Membantu mengembangkan keterampilan motorik halus dan kasar melalui perencanaan pembimbingan dan penyediaan sarana penunjang yang memadai.
- h. Membantu mengembangkan kemampuan dalam kaitan pemahaman lingkungan fisik dan mengendalikannya dengan cara membangkitkan rasa ingin tahu, berpikir, menalar, mengumpulkan, dan menggunakan informasi tentang lingkungan fisik yang diperoleh.
- i. Tiap kesempatan perlu dimanfaatkan oleh guru untuk membantu perkembangan penggunaan bahasa dan pemahaman bicara anak atau orang lain.
- j. Membantu anak untuk merasakan pengalaman yang diperoleh dari lingkungan yang baik bagi diri mereka. Pengalaman pertama masuk sekolah sebagai pengalaman positif dan membahagiakan.²

Tujuan pendidikan yang ditarik dari tugas-tugas perkembangan yang harus diselesaikan itu tidak mungkin dilaksanakan sekaligus melainkan harus dijabarkan ke dalam tugas-tugas yang kecil yang dinamakan tujuan kegiatan. Bila guru telah menetapkan tujuan kegiatan, langkah selanjutnya adalah merencanakan program-program kegiatan belajar yang diharapkan dapat memenuhi pencapaian tujuan kegiatan yang terlebih dahulu sudah ditetapkan itu. Jelas bermacam program kegiatan menuntut bermacam cara melaksanakannya, berbagai macam kegiatan, berbagai macam pengelompokan anak, berbagai macam pengaturan lingkungan, berbagai macam sarana dan prasarana. Perencanaan program kegiatan secara menyeluruh itu akan membentuk suatu strategi. Jadi strategi kegiatan merupakan penggabungan berbagai macam tindakan untuk mencapai tujuan kegiatan. Di

²Moeslichatoen, *Metode Pengajaran Di Taman Kanak-Kanak* (Cet.II, Jakarta: Rineka Cipta, 2004), h. 5.

Raudhatul Athfal kegiatan dapat dalam bentuk bermain dan kegiatan yang lain. Strategi kegiatan sebaiknya lebih banyak menekankan pada aktivitas anak daripada aktivitas guru.

Metode merupakan bagian dari strategi kegiatan. Metode dipilih berdasarkan strategi kegiatan yang sudah dipilih dan ditetapkan. Metode merupakan cara, yang dalam bekerjanya merupakan alat untuk mencapai tujuan kegiatan.

Setiap guru akan menggunakan metode sesuai gaya melaksanakan kegiatan. Namun yang harus diingat usia taman kanak-kanan mempunyai ciri khas. Oleh karena itu metode-metode yang lebih sesuai bagi anak dibanding dengan metode-metode yang lain. Metode-metode yang memungkinkan anak satu dengan anak lain berhubungan akan lebih memenuhi kebutuhan dan minat anak. Melalui kedekatan hubungan guru dan anak, guru akan dapat mengembangkan kekuatan pendidik yang sangat penting.

B. Pembelajaran Pengembangan Bahasa

Metode pembelajaran merupakan bagian dari strategi kegiatan belajar mengajar. Metode dipilih berdasarkan strategi kegiatan yang sudah dipilih dan ditetapkan. Metode merupakan cara, yang dalam bekerjanya merupakan alat untuk mencapai tujuan kegiatan.

Dalam proses pembelajaran, yang pertama kali dilakukan adalah merumuskan tujuan kegiatan khusus yang akan dicapai, langkah berikutnya ialah menentukan materi pelajaran yang sesuai dengan tujuan tersebut dan menentukan metode mengajar yang akan digunakan dan dijabarkan dalam pembelajaran yang

merupakan sarana pengembangan materi pelajaran sehingga dapat diterima dan menjadi milik anak didik.

Kemudian menentukan alat peraga pengajaran yang dapat digunakan untuk memperjelas dan mempermudah penerimaan materi pelajaran oleh anak didik serta dapat menunjang tercapainya tujuan pembelajaran.

Selanjutnya langkah terakhir adalah menentukan alat evaluasi yang dapat mengukur tercapai tidaknya tujuan pembelajaran dan hasilnya dapat dijadikan sebagai umpan balik bagi guru dalam meningkatkan kualitas mengajarnya maupun kualitas belajar anak didik. Dari uraian tersebut ini jelaslah bahwa pembelajaran merupakan suatu sistem yang terdiri dari berbagai komponen yang saling berkaitan satu sama lain, dan salah satu di antaranya tidak dilepaskan serta tidaklah berarti bila tidak dalam satu kesatuan.

Metode pembelajaran pengembangan bahasa itu sendiri bertujuan untuk membantu perkembangan penggunaan bahasa dan pemahaman bicara anak atau orang lain. Tujuan ini bisa dicapai dengan menggunakan berbagai cara, dan dengan menggunakan pendekatan pengajaran. Untuk mencapai tujuan tersebut, seorang guru harus mengetahui prinsip-prinsip belajar bahasa yang kemudian harus diwujudkan ke dalam kegiatan pengajaran mereka; menjadikan aspek-aspek tersebut sebagai petunjuk pengajarannya. Prinsip-prinsip belajar bahasa beserta implikasi metodologinya dapat disarikan sebagai berikut:

1. Murid akan belajar bahasa dengan baik bila ia diperlakukan sebagai individu yang memiliki kebutuhan dan minat.

2. Murid akan belajar bahasa dengan baik bila ia diberikan kesempatan untuk berpartisipasi dalam penggunaan bahasa secara komunikatif di berbagai aktivitas.
3. Murid akan belajar bahasa dengan baik jika ia dipajangkan (*exposed*) ke dalam data komunikatif yang bisa dipahami dan relevan dengan kebutuhan minatnya.
4. Murid akan belajar bahasa dengan baik bila ia secara sengaja memfokuskan pembelajarannya kepada bentuk, keterampilan, dan strategi untuk mendukung proses pemerolehan bahasa.
5. Murid akan belajar bahasa dengan baik bila ia dibebaskan dalam data sosiokultural, pengalaman langsung dengan budaya menjadi bagian dari bahasa
6. Murid akan belajar bahasa dengan baik jika ia menyadari akan peran dan hakikat bahasa dan budaya.
7. Murid akan belajar bahasa dengan baik jika ia diberi umpan balik yang tepat yang menyangkut kemajuan mereka.
8. Murid akan belajar bahasa dengan baik jika ia diberi kesempatan untuk mengatur pembelajaran mereka sendiri.³

Perkembangan bahasa sangat erat kaitannya dengan perkembangan berpikir dan keduanya saling melengkapi. Sesuai dengan perkembangan kondisi anak, saat ini mereka seringkali mengajukan pertanyaan yang berisi pertanyaan “mengapa”.

Selain itu anak sangat haus pengetahuan. Mereka juga mengetahui bahwa pertanyaan “mengapa” dan “kapan” dapat mempertahankan *konversasi* (percakapan: perbedaan pendapat) dengan orang dewasa.

³Furqanul Azies, *Pengajaran Bahasa Komunikatif* (Cet.I. Bandung: PT Remaja Rosdakarya, 1996), h. 28.

Pada usia taman kanak-kanak kalimat anak sudah terdiri dari enam sampai delapan kata, juga mampu menjelaskan arti kata-kata yang sederhana, mengetahui lawan kata, menggunakan kata penghubung, kata depan dan kata sandang.

Yang menarik anak usia taman kanak-kanak sudah gemar mengobrol. Mengobrol adalah berbicara yang mempunyai makna sosial. Tujuannya adalah untuk didengar dan dimengerti oleh orang lain dan bukan oleh dirinya sendiri.⁴

Menurut Moeslichatoen, berikut merupakan fungsi bahasa bagi anak usia taman kanak-kanak:

- a. Berfungsi sebagai alat yang dapat memuaskan kebutuhan anak untuk menyatakan keinginannya. Fungsi bahasa dinyatakan dengan “saya ingin”.
- b. Berfungsi mengatur. Melalui bahasa, anak dapat mengendalikan tingkah laku orang lain. Fungsi bahasa dinyatakan dengan “lakukan itu”.
- c. Berfungsi sebagai hubungan antar pribadi. Bahasa dapat dipergunakan untuk mengadakan hubungan dengan orang lain dalam lingkungan social.
- d. Berfungsi bagi diri sendiri. Anak menyatakan pandangannya, perasaannya, dan sikapnya yang unik melalui bahasa, melalui bahasa anak membangun jati diri.
- e. Berfungsi *heuristik*. Sesudah anak dapat membedakan dirinya dengan lingkungan, anak menggunakan bahasa yang dikuasainya untuk memiliki dan memahami lingkungan Jadi bahasa mempunyai fungsi mempertanyakan sesuatu untuk menemukan makna.

⁴Depag RI, *Proses Belajar Mengajar Di Raudhatul Athfal* (Cet.III. Jakarta: Dirjen Pembinaan Kelembagaan Agama Islam, 2001), h. 1.

- f. Fungsi imajinatif. Dengan bahasa anak dapat menghindarkan diri dari kenyataan dan memasuki alam semesta yang dibangunnya sendiri. Bahasa mempunyai fungsi membiarkan diri untuk berpura-pura atau berfungsi puitis.
- g. Fungsi informatif. Anak dapat mengkomunikasikan informasi baru kepada orang lain dengan menggunakan bahasa. Fungsi bahasa yang dinyatakan dalam bentuk “aku punya sesuatu untuk kuceritakan”.⁵

Bahasa pada prinsipnya digunakan oleh para pemakainya (anak) sebagai pembawa pesan yang ingin disampaikan kepada orang lain. Kebutuhan utamanya adalah mampu merujuk objek ke dalam dunia nyata, misalnya, mampu menyebut nama, keadaan, peristiwa, dan ciri-ciri benda dengan kata-kata yang ia kuasai. Berikutnya, seorang anak akan mampu menyusun kata-kata tersebut ke dalam kalimat-kaimat.

Begitu keterampilan berbahasanya berkembang, seorang anak sedikit demi sedikit akan memperbaiki gagasan-gagasannya tentang bagaimana seharusnya maksud yang ingin disampaikan. Sintaksis kian bertambah rumit, bersamaan dengan bertambahnya penguasaan sistem *auxiliary*, pertanyaan, urutan kata, penggabungan klausa, dan sebagainya.

C. Metode-metode Pembelajaran Pengembangan Bahasa

Seperti telah dikemukakan tidak semua khasanah metode pengajaran cocok bagi program kegiatan anak taman kanak-kanak. Misalnya metode ceramah kurang cocok bagi program kegiatan belajar anak, karena metode ceramah menuntut anak

⁵Moeslichatoen, *Metode Pengajaran Di Taman Kanak-Kanak* (Cet.II, Jakarta: Rineka Cipta, 2004), h. 95.

memusatkan perhatian dalam waktu cukup lama padahal rentang waktu perhatian anak relatif singkat.

Berikut merupakan metode-metode pengembangan bahasa yang sesuai dengan karakteristik anak taman kanak-kanak; bermain, bercakap-cakap, bercerita, karyawisata, proyek, dan pemberian tugas.

Dalam menggunakan metode tersebut di atas guru dapat memilih salah satu atau gabungan dari beberapa metode yang sesuai dengan kemampuan yang ingin dicapai, fasilitas, kegiatan belajar mengajar, dan disesuaikan pula dengan bahan pengembangan dan kebutuhan minat, kemampuan anak serta lingkungannya.⁶

Berikut merupakan penjelasan singkat mengenai metode-metode pengembangan bahasa yang sesuai dengan karakteristik anak taman kanak-kanak:

1. Bermain

Menurut pendidik dan ahli psikologi, bermain merupakan pekerjaan masa kanak-kanak dan cermin pertumbuhan anak. Bermain merupakan kegiatan yang memberikan kepuasan bagi diri sendiri. Melalui bermain anak memperoleh pembatasan dan memahami kehidupan. Bermain merupakan kegiatan yang memberikan kesenangan dan dilaksanakan untuk kegiatan itu sendiri, yang lebih ditekankan pada caranya daripada hasil yang diperoleh dari kegiatan itu. Kegiatan bermain dilaksanakan tidak serius dan fleksibel. Menurut Dearden, bermain merupakan yang nonserius dan segalanya ada dalam kegiatan itu sendiri yang dapat memberikan kepuasan bagi anak. Sedangkan menurut Hildebrand, bermain berarti berlatih, mengeksploitasi, merekayasa, mengulang latihan apa pun yang dapat

⁶Depdikbud RI, *Metodik Khusus Pengembangan Kemampuan Berbahasa Di Taman Kanak-kanak* (Jakarta: Dirjen Pendidikan Dasar, 1996), h. 8.

dilakukan untuk mentransformasi secara imajinatif hal-hal yang sama dengan dunia orang dewasa, misalnya, menirukan profesi atau pekerjaan: bermain dokter-dokteran, berperan sebagai guru, bermain masak-memasak, dan sebagainya.

Berdasarkan uraian di atas dapat disimpulkan arti bermain: merupakan bermacam bentuk kegiatan yang memberikan kepuasan pada diri anak yang bersifat nonserius, lentur, dan bahan mainan terkandung dalam kegiatan dan yang secara imajinatif ditransformasi sepadan dengan dunia orang dewasa. Bermain mempunyai makna penting bagi pertumbuhan anak. Frank dan Theresa Caplan mengemukakan ada enam belas nilai bermain bagi anak: bermain membantu pertumbuhan anak; bermain merupakan kegiatan yang dilakukan secara sukarela; bermain memberi kebebasan anak untuk bertindak; bermain memberikan dunia khayal yang dapat dikuasai; bermain mempunyai unsur berpetualang di dalamnya; bermain meletakkan dasar pengembangan bahasa; bermain mempunyai pengaruh yang unik dalam pembentukan hubungan antarpribadi; bermain memberi kesempatan untuk menguasai diri secara fisik; bermain memperluas minat dan pemusatan perhatian; bermain merupakan cara anak untuk menyelidiki sesuatu; bermain merupakan cara anak mempelajari peran orang dewasa; bermain merupakan cara dinamis untuk belajar; bermain menjernihkan pertimbangan anak; bermain dapat distruktur secara akademis; bermain merupakan kekuatan hidup; dan bermain merupakan sesuatu yang esensial bagi kelestarian hidup manusia.

Dengan bermain, anak akan memperoleh kesempatan memilih kegiatan yang disukainya, bereksperimen dengan bermacam bahan dan alat, berimajinasi,

memecahkan masalah dan bercakap-cakap secara bebas, berperan dalam kelompok, bekerjasama dalam kelompok, dan memperoleh pengalaman yang menyenangkan.

Sesuai dengan pengertian bermain yang merupakan tuntutan dan kebutuhan bagi perkembangan anak usia taman kanak-kanak, sedikitnya ada delapan fungsi bermain bagi anak:

- a. Menirukan apa yang dilakukan orang dewasa. Contohnya, meniru ibu masak di dapur, dokter mengobati orang sakit, dan sebagainya.
- b. Untuk melakukan berbagai peran yang ada di dalam kehidupan nyata; seperti guru mengajar di kelas, petani menggarap sawah, dan sebagainya.
- c. Untuk mencerminkan hubungan dalam keluarga dan pengalaman hidup yang nyata. Contohnya ibu memandikan adik, ayah membaca koran, kakak mengerjakan tugas sekolah, dan sebagainya.
- d. Untuk menyalurkan perasaan yang kuat; seperti memukul-mukul kaleng, menepuk-nepuk air, dan sebagainya.
- e. Untuk melepaskan dorongan-dorongan yang tidak dapat diterima; seperti berperan sebagai pencuri, menjadi anak nakal, pelanggar lalu lintas, dan sebagainya
- f. Untuk kilas balik peran-peran yang bisa dilakukan; seperti gosok gigi, sarapan pagi, naik angkutan kota, dan sebagainya.
- g. Mencerminkan pertumbuhan; seperti pertumbuhan misalnya semakin bertambah tinggi tubuhnya, semakin gemuk badannya, dan semakin dapat berlari cepat.

h. Untuk memecahkan masalah dan mencoba berbagai penyelesaian masalah; seperti menghias ruangan, menyiapkan jamuan makan, pesta ulang tahun.

Oleh karena itu, begitu besar nilai bermain dalam kehidupan anak, maka pemanfaatan kegiatan bermain dalam pelaksanaan program kegiatan anak taman kanak-kanak merupakan syarat mutlak yang sama sekali tidak bisa diabaikan. Bagi anak taman kanak-kanak belajar adalah bermain dan bermain sambil belajar.⁷

2. Bercakap-cakap

Bercakap-cakap berarti saling mengomunikasikan pikiran dan perasaan secara verbal atau mewujudkan kemampuan bahasa reseptif dan bahasa ekspresif. Bercakap-cakap dapat pula diartikan sebagai dialog atau sebagai perwujudan bahasa reseptif dan ekspresif dalam suatu situasi.

Bercakap-cakap mempunyai makna penting bagi perkembangan anak taman kanak-kanak karena bercakap-cakap dapat meningkatkan keterampilan berkomunikasi dengan orang lain, meningkatkan keterampilan dalam melakukan kegiatan bersama. Juga meningkatkan keterampilan menyatakan perasaan, serta menyatakan gagasan atau pendapat secara verbal.

Beberapa manfaat penting yang dapat dirasakan dalam penerapan metode bercakap-cakap untuk anak taman kanak-kanak, antara lain:

- a. Meningkatkan keberanian anak untuk mengaktualisasi diri dengan menggunakan kemampuan berbahasa secara ekspresif; menyatakan pendapat, menyatakan perasaan, menyatakan keinginan, dan kebutuhan secara lisan.

⁷Moeslichatoen, *Metode Pengajaran di Taman Kanak-kanak* (Cet.II, Jakarta: Rineka Cipta, 2004), h. 95.

- b. Meningkatkan keberanian anak untuk menyatakan secara lisan apa yang harus dilakukan oleh diri sendiri dan anak lain.
- c. Meningkatkan keberanian anak untuk mengadakan hubungan dengan anak lain atau dengan gurunya agar terjalin hubungan sosial yang menyenangkan.
- d. Dengan seringnya anak mendapat kesempatan untuk mengemukakan pendapatnya, perasaannya, dan keinginannya maka hal ini akan semakin meningkatkan kemampuan anak membangun jati dirinya.
- e. Dengan seringnya kegiatan bercakap-cakap, semakin banyak informasi baru yang diperoleh anak yang bersumber dari guru atau dari anak lain. Penyebaran informasi dapat memperluas pengetahuan dan wawasan anak tentang tujuan dan tema yang ditetapkan guru.

Oleh karena itu penggunaan metode bercakap-cakap bagi anak taman kanak-kanak terutama akan membantu perkembangan dimensi sosial, emosi, dan kognitif, dan terutama bahasa.⁸

3. Bercerita

Bercerita merupakan cara untuk meneruskan warisan budaya dari satu generasi ke generasi berikutnya. Bercerita juga dapat menjadi media untuk menyampaikan nilai-nilai yang berlaku di masyarakat. Seorang pendongeng yang baik akan menjadikan cerita sebagai sesuatu yang menarik dan hidup. Keterlibatan anak terhadap dongeng yang diceritakan akan memberikan suasana yang segar, menarik dan menjadi pengalaman yang unik bagi anak.

⁸*Ibid.*, h. 26.

Bercerita mempunyai makna penting bagi perkembangan anak taman kanak-kanak karena melalui bercerita kita dapat; a) mengomunikasikan nilai-nilai budaya, b) mengomunikasikan nilai-nilai social, c) mengomunikasikan nilai-nilai keagamaan, d) menanamkan etos kerja, etos waktu, etos alam, e) membantu mengembangkan fantasi anak, f) membantu mengembangkan dimensi kognitif anak, dan g) membantu mengembangkan dimensi bahasa anak.

Ada bermacam teknik mendongeng antara lain: membaca langsung dari buku cerita, menggunakan ilustrasi suatu buku sambil meneruskan bercerita, menceritakan dongeng, bercerita dengan menggunakan papan flanel, bercerita dengan menggunakan boneka, bercerita melalui permaianan peran, bercerita dari majalah bergambar, bercerita melalui film *strip*, cerita melalui lagu, cerita melalui rekaman audio.

Metode bercerita dalam kegiatan pengajaran di taman kanak-kanak mempunyai beberapa manfaat:

- a. Guru dapat memanfaatkan kegiatan bercerita untuk menanamkan kejujuran, keberanian, kesetiaan, keramahan, ketulusan, dan sikap-sikap positif yang lain dalam kehidupan lingkungan keluarga, sekolah, dan luar sekolah.
- b. Kegiatan bercerita juga memberikan sejumlah pengetahuan sosial, nilai-nilai moral, dan keagamaan.
- c. Kegiatan bercerita memberikan pengalaman belajar untuk berlatih mendengarkan. Melalui mendengarkan anak memperoleh bermacam

informasi tentang pengetahuan, nilai, dan sikap untuk dihayati dan diterapkan dalam kehidupan sehari-hari.

- d. Memberi pengalaman belajar, dengan menggunakan metode bercerita memungkinkan anak mengembangkan kemampuan kognitif, afektif, maupun psikomotor anak. Bila anak terlatih untuk mendengarkan dengan baik, maka ia akan terlatih untuk menjadi pendengar yang kreatif dan kritis.⁹

4. Karyawisata

Bagi anak taman kanak-kanak karyawisata berarti memperoleh kesempatan untuk mengobservasi, memperoleh informasi, atau mengkaji segala sesuatu secara langsung. Karyawisata juga berarti membawa anak taman kanak-kanak ke objek-objek tertentu sebagai pengayaan pengajaran, pemberian pengalaman belajar yang tidak mungkin diperoleh di dalam kelas dan juga memberi kesempatan anak untuk mengobservasi dan mengalami sendiri dari dekat.

Berkaryawisata mempunyai makna penting bagi perkembangan anak karena dapat membangkitkan minat anak kepada sesuatu hal, memperluas perolehan informasi. Juga memperkaya lingkup program kegiatan belajar anak taman kanak-kanak mengamati proses pertumbuhan, tempat-tempat khusus dan pengelolaannya, bermacam kegiatan transportasi, lembaga sosial dan budaya. Jadi dari karyawisata anak belajar dari pengalaman sendiri, dan sekaligus anak melakukan generalisasi berdasarkan sudut pandang mereka.

Hal-hal penting yang perlu mendapat perhatian guru dalam menentukan sasaran karyawisata, adalah:

⁹*Ibid.*, h. 26

- a. Menentukan sasaran-sasaran karyawisata yang diprioritaskan yang secara relatif lebih menunjang pengembangan aspek perkembangan anak.
- b. Menentukan kriteria yang kita pergunakan untuk memilih sasaran karyawisata, misalnya yang dapat meningkatkan pengetahuan dan wawasan anak, mudah dijangkau, risiko bahaya kecil, tidak melelahkan anak, dsb.
- c. Menentukan sasaran karyawisata yang dapat mengembangkan rasa kagum dan ingin tahu yang besar, yang menggerakkan anak untuk menentukan sesuatu, berpikir, menalar, dan membuat kesimpulan serta generalisasi.

Adapun sasaran karyawisata yang dapat menunjang program kegiatan belajar anak taman kanak-kanak antara lain; kunjungan ke dunia binatang meliputi: peternakan, perikanan, kebun binatang, akuarium, museum, dan sebagainya. Dunia tanaman meliputi: perkebunan, kebun raya, taman bunga, taman kota, hutan wisata, daerah pertanian, dan sebagainya. Dunia kerja seperti: guru, polisi, dokter, pedagang, dan sebagainya.¹⁰

5. Pemberian Tugas

Pemberian tugas merupakan pekerjaan tertentu yang dengan sengaja harus dikerjakan oleh anak. Di taman kanak-kanak tugas diberikan dalam bentuk kesempatan melaksanakan kegiatan sesuai petunjuk langsung guru. Dengan pemberian tugas, anak dapat melaksanakan kegiatan secara nyata dan menyelesaikannya sampai tuntas. Tugas dapat diberikan secara kelompok atau perorangan.

¹⁰*Ibid.*, h. 25.

Pemberian tugas mempunyai makna penting bagi anak taman kanak-kanak, antara lain karena:

- a. Pemberian tugas secara lisan akan memberi kesempatan pada anak untuk melatih persepsi pendengaran mereka. Jadi meningkatkan kemampuan bahasa reseptif.
- b. Pemberian tugas melatih anak untuk memusatkan perhatian dalam jangka waktu tertentu,
- c. Pemberian tugas dapat membangun motivasi anak.

Melalui pemberian tugas anak memperoleh pematapan cara mempelajari materi pelajaran secara lebih efektif karena dalam kegiatan melaksanakan tugas itu anak memperoleh pengalaman belajar untuk memperbaiki cara belajar yang keliru atau kurang tepat dan dapat meningkatkan cara belajar yang lebih baik. Oleh karena itu, pemberian tugas merupakan salah satu cara pemberian pengalaman belajar yang cocok untuk mengembangkan keterampilan motorik, itu terdiri atas keterampilan motorik kasar dan keterampilan motorik halus.

Pemberian tugas merupakan salah satu metode pengajaran yang memungkinkan anak untuk mengembangkan kemampuan bahasa reseptif; kemampuan mendengar dan menangkap arti, kemampuan kognitif; memperhatikan, kemauan bekerja sampai tuntas.

Sebagaimana telah dikemukakan sebelumnya, bentuk atau pola yang diambil dalam membahas masing-masing metode tersebut di atas selalu akan dimulai dengan membahas: pengertian, manfaat, tujuan, tema/topik masing-masing metode.

Diteruskan dengan membahas bagaimana bila merancang, melaksanakan, dan mengevaluasi kegiatan dengan menggunakan metode-metode tersebut.¹¹

D. Penerapan Metode Pembelajaran Pengembangan Bahasa

Taman Kanak-kanak atau Raudhatul Athfal adalah pendidikan untuk anak usia prasekolah, sehingga kegiatannya mencakup kegiatan pendidikan, penanaman nilai, sikap dan prilaku dalam kehidupan sehari-hari. Sedangkan dalam kurikulum 2004 Taman Kanak-kanan dan raudhatul Athfal disebutkan bahwa Taman Kanak-kanak adalah salah satu bentuk satuan pendidikan anak usia dini pada jalur pendidikan formal bagi anak usia empat sampai enam tahun.¹²

Berdasarkan definisi di atas, anak Taman Kanak-kanak/Raudhatul Athfal (TK/RA) adalah anak usia prasekolah yang berada dalam rentang usia antara empat sampai enam tahun. Hal ini sesuai dengan pendapat Susanti dalam Pikiran Rakyat Online (<http://www.pikiranrakyat.com/cetak/2005/0205/11/1104.htm>, 23 April 2007) yang menyatakan bahwa anak Taman Kanak-kanak (TK) adalah anak-anak usia antara empat sampai enam tahun. Masa kanak-kanak merupakan masa saat anak belum mampu untuk mengembangkan potensi yang ada dalam dirinya. Mereka ingin cenderung menyenangkan orang dewasa, senang bermain bersama tiga atau empat teman pada saat yang bersamaan, tetapi mereka juga ingin menang sendiri dan sering merubah aturan main untuk kepentingannya sendiri.¹³

¹¹*Ibid.*, h. 25.

¹²Depdiknas, *Kurikulum 2004 Standar Kompetensi TK dan RA* (Jakarta: Dirjen Pendidikan Dasar, 2004), h. 2.

¹³Kenny Dewi Juwita, *Menciptakan Kelas yang Berpusat pada Anak* (Jakarta: Children's Resources International, inc, 1997), h. 27.

pematangan fungsi-fungsi fisik dan psikis yang siap merespon stimulasi yang diberikan oleh lingkungan sehingga dapat digunakan untuk mengembangkan kemampuan fisik, kognitif, bahasa, sosio emosional, konsep diri, disiplin, kemandirian, seni, moral dan nilai-nilai agama.

Dalam kurikulum 2004 Taman kanak-kanak (TK) dan Raudhatul Athfal (RA) menguraikan bahwa pendekatan dan penerapan pembelajaran pada pendidikan TK dan RA dilakukan dengan berpedoman pada suatu program kegiatan yang telah disusun sehingga seluruh pembiasaan dan kemampuan dasar yang ada pada anak dapat dikembangkan dengan sebaik-baiknya. Pendekatan dan penerapan pembelajaran pada anak TK/RA hendaknya memperhatikan prinsip-prinsip sebagai berikut:

1. Berorientasi pada Kebutuhan Anak

Anak Taman Kanak-kanak adalah anak yang sedang membutuhkan upaya-upaya pendidikan untuk mencapai optimalisasi semua aspek perkembangan baik perkembangan fisik maupun perkembangan psikis yang meliputi intelektual, bahasa, motorik dan sosio emosional. Dengan demikian berbagai jenis kegiatan pembelajaran hendaknya dilakukan melalui kebutuhan yang disesuaikan dengan berbagai aspek perkembangan dan kemampuan pada masing-masing anak.

Dalam belajar yang terpenting adalah proses untuk mencapai hasil yang diperolehnya. Artinya, belajar diperoleh dengan usaha sendiri, ataupun dengan bantuan orang lain sebagai penunjang dalam kegiatan belajar agar belajar itu dapat berhasil dengan baik. Mengajar merupakan suatu proses yang kompleks. Tidak

hanya sekedar menyampaikan informasi dari guru kepada anak didik. Banyak kegiatan maupun tindakan harus dilakukan, terutama bila diinginkan hasil belajar yang lebih baik pada seluruh anak didik.

2. Bermain Sambil Belajar atau Belajar Seraya Bermain

Bermain merupakan pendekatan dalam melaksanakan kegiatan pembelajaran pada anak-anak usia Taman kanak-kanak dan Raudhatul Athfal. Untuk itu dalam memberikan pendidikan pada Taman Kanak-kanak dan Raudhatul Athfal harus dilakukan dalam situasi yang menyenangkan sehingga ia tidak merasa bosan dalam mengikuti pelajaran. Selain menyenangkan, metode, materi dan media yang digunakan harus menarik perhatian serta mudah diikuti sehingga anak termotivasi untuk belajar.

Melalui kegiatan bermain anak diajak untuk bereksplorasi, menemukan dan memanfaatkan objek-objek yang dekat dengannya, sehingga pembelajaran lebih bermakna. Bermain bagi anak juga merupakan proses kreatif untuk bereksplorasi, mempelajari keterampilan yang baru dan dapat menggunakan simbol untuk menggambarkan dunianya.

3. Kreatif dan Inovatif

Proses pembelajaran dilakukan melalui kegiatan-kegiatan yang menarik, membangkitkan rasa ingin tahu, memotivasi anak untuk berpikir kritis dan menemukan hal-hal baru. Pengelolaan pembelajaran hendaknya juga dilakukan secara dinamis, artinya anak tidak hanya dijadikan sebagai objek, tetapi juga dijadikan subjek dalam proses pembelajaran.

Kegiatan belajar di Taman Kanak-kanak dirancang untuk membentuk perilaku dan mengembangkan kemampuan dasar yang ada dalam diri anak usia Taman Kanak-kanak, tetapi dalam pelaksanaannya harus disesuaikan dengan tahap-tahap perkembangannya.

E. Faktor-faktor yang Mempengaruhi Pembelajaran Pengembangan Bahasa

Pembelajaran pengembangan bahasa di raudhatul athfal merupakan salah satu aspek psikis motorik yang harus dikembangkan guna tercapainya tujuan akhir pembelajaran di sekolah pada keseluruhan bidang pelajaran dan untuk tercapainya tujuan pembentukan kecerdasan dan perilaku yang baik.

Pembelajaran bahasa itu sendiri mengambil peran yang sangat besar dalam segala aspek pembelajaran di taman kanak-kanak/ raudhatul athfal, karena melalui bahasa semua materi pelajaran, pesan, kegiatan dan penunjang keterampilan lainnya dapat disampaikan kepada anak didik.

Namun dalam pelaksanaannya, ada beberapa faktor yang mempengaruhi kegiatan pembelajaran pengembangan bahasa, di antaranya adalah:

1. Faktor Internal

Faktor internal adalah faktor yang bersumber dari dalam, artinya pembelajaran pengembangan bahasa lebih cenderung dipengaruhi oleh pelaksana kegiatan belajar mengajar yaitu, guru dan anak peserta didik.

a. Guru

Proses belajar mengajar merupakan inti dari proses pendidikan secara keseluruhan dengan guru sebagai pemegang peranan utama. Proses belajar mengajar

merupakan suatu proses yang mengandung serangkaian perbuatan guru dan anak didik atas dasar hubungan timbal balik yang berlangsung edukatif untuk mencapai tujuan tertentu. Beberapa faktor kenapa guru memegang peran penting terhadap pengaruh proses pembelajaran, antara lain:

- 1). *Knowledge* (pengetahuan). Adalah yang menyangkut penguasaan materi pembelajaran. Guru dituntut untuk dapat menguasai materi pelajaran jika ia menginginkan kualitas belajar yang baik dan demi tercapainya tujuan pembelajaran yang optimal. Guru harus mempelajari segala macam pengetahuan, akan tetapi juga harus mengadakan skala prioritas. Karena menunjang keprofesionalan sebagai guru, menambah ilmu pengetahuan tentang keguruan sangat perlu. Semakin banyak ilmu pengetahuan yang dipelajari semakin banyak pula wawasan yang didapat tentang ilmu.
- 2). Metode pengajaran yang dipakai. Metode memegang peran penting dalam kegiatan belajar, dimana metode yang tepat akan menjadikan suasana belajar jadi lebih menyenangkan sehingga materi yang disampaikan pada saat mengajar akan dapat diterima dan diserap dengan baik oleh anak didik. Penggunaan metode yang bervariasi dan pemilihan metode yang tepat intinya menjadi kunci sukses tidaknya kegiatan pembelajaran.
- 3). *Skill* (keterampilan). Keterampilan mengajar merupakan pengetahuan dan kemampuan yang diperlukan untuk melaksanakan tugas guru dalam pengajaran. Bagi seorang guru yang tugasnya mengajar dan peranannya di dalam kelas, keterampilan yang harus dimilikinya adalah guru sebagai

pengajar, guru sebagai pemimpin kelas, guru sebagai pembimbing, guru sebagai pengatur lingkungan, guru sebagai partisipan, guru sebagai ekspediter, guru sebagai supervisor, guru sebagai motivator, guru sebagai penanya, guru sebagai evaluator dan guru sebagai konselor.

- 4). Komunikasi. Penyampaian materi pelajaran akan berjalan dengan baik dan maksimal jika komunikasi antara guru dan anak didik terjalin dengan baik dan efektif. Komunikasi yang kurang atau tidak tepat pada saat proses belajar berlangsung akan berakibat pada suasana belajar yang tidak kondusif, sehingga anak juga kurang bisa merespon dengan baik apa yang disampaikan oleh guru. Komunikasi efektif dimaksudkan adalah bahwa penyampaian materi pelajaran oleh guru bisa diterima dan dipahami dengan baik oleh anak didik, sehingga proses belajar di kelas dan di luar kelas menjadi berkualitas.

b. Anak didik

Anak didik merupakan subjek dalam proses belajar mengajar, karenanya mempunyai peran sentral dan strategis dalam pengelolaan proses belajar itu sendiri. Seorang anak dalam mengikuti kegiatan belajar mempunyai cara masing-masing untuk bisa menerima materi pelajaran yang disampaikan oleh guru. Beberapa faktor yang mempengaruhi proses pembelajaran dari sisi anak didik, di antaranya adalah:

- 1). Keinginan belajar. Dalam proses belajar, anak didik akan memperoleh hasil yang maksimal dari kegiatan tersebut bila ia mempunyai keinginan yang kuat untuk belajar. Karena dengan keinginan yang kuat untuk belajar seorang anak

akan mengikuti pelajaran dengan sungguh-sungguh, sehingga tujuan pembelajaran akan tercapai dengan optimal.

- 2). Kesiapan diri untuk belajar. Untuk mencapai prestasi belajar yang baik, maka kegiatan belajar memerlukan kesiapan, misalnya jasmani yang sehat, mental dan emosional yang sehat. Dengan adanya kesiapan ini, memungkinkan seseorang anak akan dapat belajar dengan baik dan melakukan respon yang terarah kepada tujuan yang ingin dicapai.
- 3). Respon yang dilakukan untuk mencapai tujuan. Dalam proses belajar harus ada respon yang dilakukan secara terarah kepada tujuan yang diinginkan, misalnya, seorang anak belajar mengulang-ulangi bahan pelajarannya agar dapat mencapai hasil yang memuaskan sesuai dengan tujuannya.¹⁴

2. Faktor eksternal.

Faktor eksternal adalah faktor yang bersumber dari luar, artinya pembelajaran lebih cenderung dipengaruhi oleh hal-hal yang berasal bukan dari subjek kegiatan belajar, yaitu; guru dan peserta didik, melainkan dipengaruhi oleh sarana penunjang kegiatan belajar, lingkungan dan kebijakan sekolah. Berikut penjelasan singkat mengenai faktor-faktor tersebut:

- a. Sarana dan prasarana. Kualitas kegiatan belajar tidak terlepas dari ketersediaan sarana dan prasarana penunjang karena akan berdampak langsung pada proses belajar. Sarana dan prasarana yang dimaksud adalah;
 - 1). Buku-buku pelajaran

¹⁴Samana, *Profesionalisme Keguruan* (Cet. I, Yogyakarta: Kanisius, 1994), h. 27.

- 2). Alat peraga
 - 3). Media yang digunakan
 - 4). Sarana bermain dan permainan
- b. Lingkungan. Adalah keadaan tempat dimana antara subjek-subjek individu dan kelompok terjalin ketergantungan yang saling membutuhkan antara satu dengan yang lainnya. Lingkungan memegang peran penting dalam kegiatan belajar, dimana lingkungan akan berdampak pada keadaan suasana belajar yang menyenangkan atau sebaliknya. Lingkungan yang dimaksud adalah lingkungan sekolah, seperti; suasana belajar dan keadaan sekolah. Lingkungan luar sekolah (rumah), seperti; kondisi keluarga, hubungan antar sesama dan lingkungan sekitar yang nyaman dan harmonis.
- c. Kebijakan sekolah. Keberhasilan proses belajar juga dipengaruhi oleh kebijakan yang diambil oleh pihak sekolah, kebijakan tersebut antara lain adalah pada penetapan instruksi kepala sekolah terhadap guru-guru dan pemilihan kurikulum yang diterapkan.

BAB III

METODOLOGI PENELITIAN

A. Populasi dan Subjek Penelitian

1. Populasi

Populasi adalah sekelompok orang, benda, atau hal yang menjadi sumber pengambilan sampel atau sekumpulan yang memenuhi syarat-syarat tertentu yang dikaitkan dengan masalah penelitian. Populasi adalah keseluruhan dari objek penelitian. Penelitian ini dilakukan di Raudhatul Athfal Auliya Salsabila Makassar.

Dalam mengadakan penelitian, pengumpulan data dapat dilakukan dengan meneliti semua objek yang diharapkan dapat memberikan informasi atau data yang dibutuhkan, dan dapat pula dilakukan dengan sebagian saja.

Penelitian yang dilakukan pada objek yang diharapkan dapat memberikan informasi, atau data yang dibutuhkan dinamakan populasi. Jadi, populasi adalah seluruh individu yang akan diteliti atau diselidiki.

Sutrisno Hadi mengatakan bahwa, populasi adalah keseluruhan penduduk yang dimaksud untuk diselidiki disebut populasi atau universum. Populasi dibatasi dengan jumlah individu paling sedikit mempunyai satu sifat yang sama.¹

¹Sutrisno Hadi, *Statistik* (Yogyakarta: Fakultas Psikologi UGM, 1987), h. 256.

Menurut Ine I Amiruddin Yousda, populasi adalah keseluruhan objek yang diteliti, baik berupa benda, kejadian, maupun nilai.²

Sedangkan Sudjana mengemukakan bahwa: totalitas semua nilai ataupun kualitas daripada karakteristik tertentu mengenai objek yang lengkap dan jelas yang ingin dipelajari sifat-sifatnya dinamakan populasi.³

Populasi dapat dibedakan atas dua, yaitu populasi sampling dan populasi sasaran. Populasi penelitian ini adalah keseluruhan guru dan murid Raudhatul Athfal Aulya Salsabila Makassar Tahun 2010/2011. Untuk jelasnya dapat dirangkum dalam Tabel 1 sebagai berikut.

Tabel 1: Keadaan Populasi Penelitian

Nomor	Kelompok	Jumlah
1	Kelompok A	10 orang
2	Kelompok B	23 orang
3	Guru	4 orang
4	Kepala Sekolah	1 orang
Jumlah		38 orang

Sumber data: RA Aulya Salsabila Makassar

Memperhatikan data pada Tabel 1, diperoleh gambaran secara umum tentang populasi penelitian, yaitu keseluruhan populasi penelitian sebanyak 38 orang yang tersebar pada dua kelas/kelompok.

²Ine I Amiruddin, *Pendidikan dan Statistik Pendidikan* (Cet. I: Jakarta: Bumi Aksara, 1993), h. 134.

³Sudjana, *Metode Statistika*. (Edisi 5; Bandung: Tarsito, 1992), h. 157.

2. Subjek Penelitian

Tiap penelitian memerlukan sejumlah orang yang harus kita teliti. Secara ideal harus diteliti keseluruhan populasi. Apabila populasi terlampau besar, maka diambil sejumlah sampel yang bersifat representatif, yaitu mewakili keseluruhan populasi itu.⁴ Mengingat populasi yang diteliti relatif sedikit, seperti terlihat pada Tabel 1. Maka penulis mengambil kebijaksanaan untuk memfokuskan langsung pada subjek penelitian dan tidak lagi menggunakan metode sampling.

Penentuan subjek penelitian dilakukan dengan mengambil satu kelas/kelompok B dari 2 kelas/kelompok yang ada, pengambilan subjek penelitian ini dilakukan dengan asumsi bahwa populasi bersifat homogen yang berarti tidak ada pengelompokan anak berdasarkan prestasi belajarnya. Dalam hal ini kelompok B terpilih sebagai sampel dengan jumlah anak didik 23 orang, terdiri dari 12 anak laki-laki dan 11 anak perempuan.

B. Instrumen Penelitian

Instrumen penelitian yang diartikan sebagai alat bantu merupakan sarana yang dapat diwujudkan dalam benda, misalnya angket (*questionnaire*), daftar cocok (*check list*) atau pedoman wawancara, lembar pengamatan atau panduan penggunaan soal test.⁵

Instrument merupakan alat bantu bagi peneliti di dalam menggunakan metode pengumpulan data. Dengan demikian terdapat kaitan antara metode dengan instrumen pengumpulan data. Pemilihan satu jenis metode pengumpulan data kadang-kadang dapat memerlukan lebih dari satu jenis instrumen. Sebaliknya satu jenis instrumen

⁴Nasution S, *Metode Research Penelitian Ilmiah*. (Bandung: Sinar Baru, 2000), h. 99.

⁵*Ibid*, h. 134.

dapat digunakan untuk berbagai macam metode. Alat penelitian tersebut untuk memudahkan penulis dalam meneliti dan menyusun skripsi dalam mencari data dan informasi yang berhubungan dengan masalah-masalah yang dibahas dalam skripsi ini.

Alat yang digunakan dalam melakukan wawancara ini berupa persiapan-persiapan yaitu memberikan lembar format wawancara, yang akan ditanyakan atau disampaikan kepada informan, agar para informan tersebut member keterangan atau jawaban yang sesuai dengan yang diharapkan.

C. Teknik Pengumpulan Data

Kualitas data ditentukan oleh kualitas alat pengambil data atau alat pengukurannya. Kalau alat pengumpulan datanya cukup reliable dan valid, maka data juga akan cukup reliable dan valid.

Adapun teknik yang digunakan dalam pengumpulan data pada penelitian adalah sebagai berikut:

1. Observasi

Peneliti akan mengadakan pengamatan secara langsung terhadap objek yang akan diteliti, dalam hal ini mengamati langsung proses pembelajaran pengembangan bahasa di Raudhatul Athfal Auliya Salsabila Makassar.

2. Wawancara

Peneliti akan melakukan wawancara atau tanya jawab langsung dengan personil yang di Raudhatul Athfal Auliya Salsabila Makassar, dengan kepala sekolah, staf administrasi kantor dan guru yang melaksanakan pengajaran itu sendiri, untuk mendapatkan data dan informasi mengenai objek yang diteliti.

3. Dokumentasi

Pencatatan terhadap data-data yang bersifat dokumen, pengambilan gambar, di antaranya aktivitas murid dalam proses pembelajaran dan metode pengajaran yang digunakan guru.

D. Teknik Analisis Data

Dalam penelitian ini, penulis menggunakan data deskriptif sehingga menggunakan langkah-langkah sebagai berikut: mengadakan editing untuk mengecek data-data yang telah diperoleh, kemudian data hasil observasi dan wawancara dikumpulkan dan dikelola. Data yang terkumpul akan dianalisis sesuai dengan tujuan penelitiannya.

Setelah itu hasil yang telah diperoleh, disusun dengan membuat satuan kemudian dikategorisasikan dan akhirnya menyusun laporan penelitian.

BAB IV

HASIL PENELITIAN DAN PEMBAHASAN

A. Gambaran Umum Lokasi Penelitian

RA Auliya Salsabila Makassar merupakan salah satu wadah bagi anak prasekolah untuk mengembangkan minat dan bakat yang ada pada anak-anak usia 4-6 tahun, lembaga pengelola pendidikan ini berada pada lingkup Departemen Agama Republik Indonesia Propinsi Sulawesi Selatan. Adapun lokasi terletak Tamalanrea, tepatnya di Jalan Sejati No. 15, samping Ramsis Unhas Kelurahan Tamalanrea Kecamatan Tamalanrea Jaya Kota Makassar.

Sekolah ini didirikan pada tanggal 13 Juni 2002, berdiri di atas lahan seluas 1500m² dengan status kepemilikan milik sendiri. Awal berdirinya dirintis oleh St.Rahma, S.Pdi dan Hj.Manawang, BA dengan Yayasan Pendidikan Pattiro Salampe sebagai wadah organisasinya. Jumlah ruang untuk belajar ada 3 kelas yang masing-masing dipegang oleh satu guru, satu ruang guru, dan satu ruang kantor.¹

Prinsip sekolah ini adalah senantiasa memperhatikan dan mengutamakan kualitas lulusan dengan memperhatikan kebutuhan peserta didik dalam proses belajar mengajar, karena dengan pemenuhan kebutuhan belajar mengajar peserta didik akan menciptakan proses belajar mengajar yang optimal.

1. Tujuan Didirikan RA Auliya Salsabila

Salah satu sisi yang menjadi tanggung jawab sekolah yaitu mempersiapkan murid agar mampu mengembangkan kepribadiaanya yang selaras, seimbang antara kedewasaan jasmaniah dan rohaniah. Sehingga anak dapat tumbuh dan berkembang

¹Hj. Manawang, BA, Kepala Sekolah “*Wawancara*” *Raudathul Athfal Auliya Salsabila*, pada tanggal 10 Januari 2011.

sesuai dengan usianya atau yang diharapkan akan melahirkan sumber daya manusia yang berkualitas, sehat, cerdas dan terampil.

2. Struktur Organisasi Raudhatul Athfal Auliya Salsabila

Raudhatul Athfal Auliya Salsabila merupakan suatu lembaga pendidikan dan pengajaran untuk anak-anak yang menjadikan pendidikan Islam sebagai identitas lembaganya. Dan setiap lembaga pendidikan sudah tentu memiliki struktur organisasi, dengan adanya struktur organisasi tersebut, orang akan mudah mengetahui sejumlah personil yang menduduki jabatan tertentu dalam suatu lembaga dan memperlancar tugasnya agar tercapai dengan efisien dan efektif.

Struktur organisasi Raudhatul Athfal Auliya Salsabila sebagai berikut:

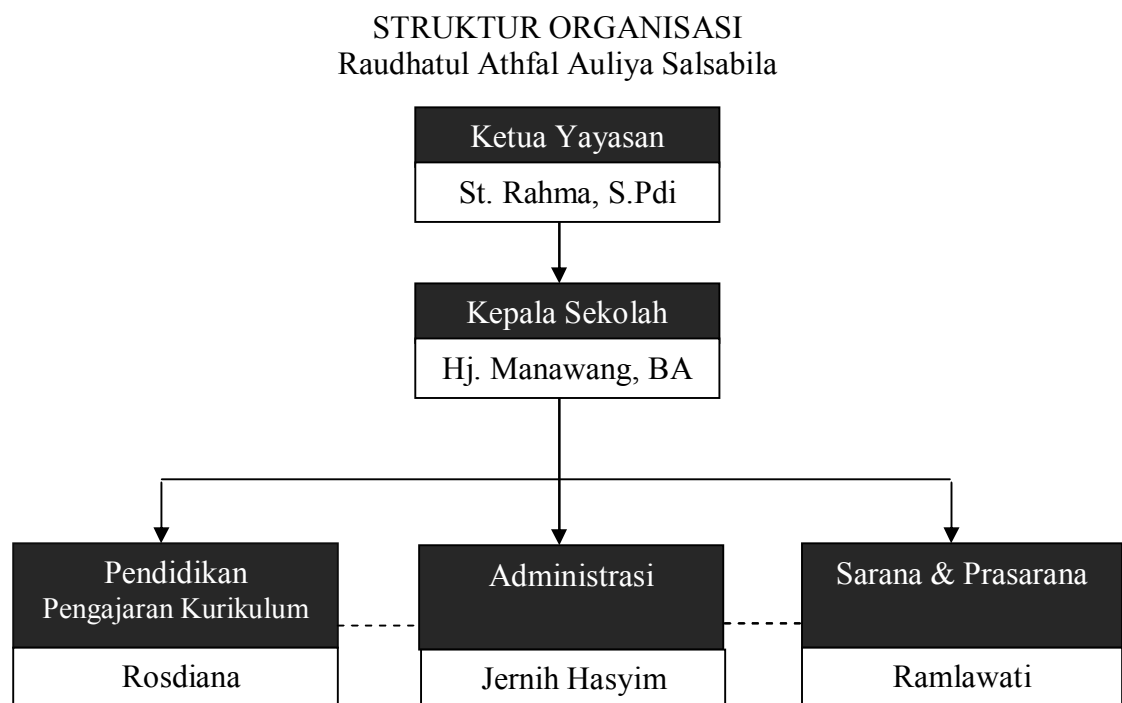

Keterangan;

————— Garis Intruksi
----- Garis Koordinasi

3. Keadaan Guru, Karyawan, dan Murid Raudhatul Athfal Auliya Salsabila

a. Keadaan Guru dan Karyawan

Di dalam penyelenggaraan pendidikan, keadaan dan pengadaan guru perlu diperhatikan, hal ini mempengaruhi mekanisme kerjanya. Salah satu penentu keberhasilan dalam proses pendidikan adalah adanya peranan tenaga pengajar. Tugas tenaga pengajar ini antara lain mempersiapkan materi pelajaran yang menjadi wewenang tanpa melalaikan kewajiban untuk membina dan mengarahkan kepribadian subjek anak didik

Keadaan guru dan karyawan dapat dilihat pada Tabel 1, berikut ini:

TABEL 1
Guru Raudhatul Athfal Auliya Salsabila

No	Nama	Jabatan	Pendidikan
1.	Hj. Manawang, BA	Kepala Sekolah	Sarjana Muda
2.	Jernih Hasyim, A.Ma	Guru Tetap Yayasan	D.2
3.	Rosdiana	Guru Tetap Yayasan	SMA
4.	Ramlawati	Guru Tetap Yayasan	SMA
5.	Nilawati Mas	DPK	SMA

Sumber Data: RA Auliya Salsabila

b. Keadaan Murid

Sejak berdiri hingga sekarang, keadaan murid di Raudhatul Athfal Auliya Salsabila mengalami fluktuasi dari segi jumlah murid yang terdaftar, hal ini dapat dilihat dari tabel berikut:

TABEL 2
Kondisi Murid Raudhatul Athfal Auliya Salsabila

No	Tahun Ajaran	Murid Laki-laki	Murid Perempuan	Jumlah
1	2002 - 2003	23	26	49
2	2003 – 2004	25	23	48
3	2004 – 2005	27	29	56
4	2005 – 2006	26	31	57
5	2006 – 2007	31	33	64
6	2007 – 2008	30	35	65
7	2008 – 2009	35	37	72
8	2009 – 2010	14	17	31
9	2010 - 2011	16	17	33

Sumber Data: RA Auliya Salsabila

Murid merupakan faktor penting dalam dunia pendidikan, karena tanpa adanya murid kegiatan belajar mengajar di Raudhatul Athfal Auliya Salsabila tidak dapat berlangsung. Jumlah murid yang belajar di Raudhatul Athfal Auliya Salsabila pada Tahun Ajaran 2010/2011 seluruhnya berjumlah 33 anak. Jumlah tersebut semuanya berasal dari kota Makassar.

Jumlah tersebut di atas adalah jumlah keseluruhan murid-murid dari Kelompok A dan B. Adapun rinciannya dapat dilihat dalam tabel berikut:

TABEL 3
Keadaan Murid Raudhatul Athfal Auliya Salsabila
Tahun Ajaran 2009/2010

No	Kelompok	Laki-laki	Perempuan	Jumlah
1	A	4	6	10
2	B	12	11	23
Jumlah		16	17	33

Sumber Data: RA Auliya Salsabila

B. Hasil Penelitian

1. Pelaksanaan Pembelajaran Pengembangan Bahasa Melalui Kombinasi Beberapa Metode di Raudhatul Athfal Auliya Salsabila Makassar

Berdasarkan hasil penelitian di lapangan, pembelajaran pengembangan bahasa di Raudhatul Athfal Auliya Salsabila mengkombinasikan beberapa metode. Mengkombinasikan beberapa metode merupakan langkah strategis dan efektif yang dirasakan oleh guru karena akan memudahkan dalam menyampaikan materi dan anak akan lebih tertarik untuk mengikuti pelajaran.

Hasil wawancara dengan salah seorang guru tentang pembelajaran pengembangan bahasa yang menggunakan beberapa metode, sebagai berikut:

Setiap metode pembelajaran selalu mempunyai kekuatan dan sekaligus kelemahan, oleh karena itu merupakan langkah antisipatif yang cerdas jika dalam pembelajaran seorang guru di sini (Raudhatul Athfal Auliya Salsabila) menggabungkan beberapa metode pembelajaran, sehingga dapat saling melengkapi. Hal ini dilakukan karena karakteristik tujuan pembelajaran anak usia dini adalah mengembangkan enam aspek, yaitu pengembangan aspek moral dan nilai agama, fisik (motorik halus dan kasar), kognitif (termasuk di dalamnya pengembangan bahasa), sosial, emosional, dan seni. Juga mengingat karakteristik bahwa setiap anak itu unik, anak bukan miniatur orang dewasa, dunia anak adalah dunia bermain, anak berkembang secara bertahap, anak belajar dari lingkungan dan anak belajar dari pengalaman.²

Adapun beberapa metode yang biasa dikombinasikan dalam pembelajaran pengembangan bahasa adalah sebagai berikut:

- a. Kombinasi metode bercerita, demonstrasi, dan bercakap-cakap

Pada saat guru bercerita sudah tentu harus menggunakan metode demonstrasi dan bercakap-cakap. Penggunaan metode-metode tersebut tidak

²Rosdiana, Guru Sekolah "Wawancara" Raudathul Athfal Auliya Salsabila, pada tanggal 10 Januari 2011.

dilakukan sendiri-sendiri setiap pertemuan tetapi guru menerapkan secara beriringan dalam artian pada saat guru mengajarkan pengembangan bahasa melalui metode bercerita, guru juga akan mendemonstrasikan dengan gerakan dan guru akan menyiapkan pertanyaan yang dianggap penting untuk diketahui oleh anak tentang isi dari cerita tersebut.

Pelaksanaan pengajaran pengembangan bahasa melalui kombinasi metode, bercerita, demonstrasi, bercakap-cakap sering digunakan. Materi cerita yang disajikan umumnya cerita yang mengandung unsur kebaikan, berkaitan dengan perilaku yang baik, memberikan nasehat dan konsekuensi dari setiap perbuatan yang dilakukan.

Dalam pelaksanaan kegiatannya, guru dapat mengembangkan lebih lanjut sesuai dengan metode yang dipilih dengan memperhatikan apakah kegiatan tersebut dilaksanakan pada kegiatan pembukaan, inti, atau penutup. Dengan tetap mengacu pada harapan yang akan dicapai dari metode tersebut, seperti; anak mampu menceritakan kembali isi cerita sederhana, dan anak dapat menjawab pertanyaan sederhana dari guru mengenai isi cerita tersebut.

Contoh cerita, dengan judul:

Si Burik Yang Serakah

Seekor induk ayam mempunyai 4 ekor anak yang diberi nama si Coklat, si Hitam, si Putih, dan si Burik. Nama anak ayam tersebut diberikan sesuai dengan warna bulunya.

Setiap hari induk ayam dan anak-anaknya mencari makan di sekitar lumbung pak tani. Pada suatu hari induk ayam dengan anak-anaknya seperti biasa mencari makan. Tiba-tiba datang segerombolan anak nakal. Kemudian melempari dan mengejar anak-anak ayam tersebut, sehingga si Hitam kakinya pincang.

Esok harinya induk ayam berkata, “hari ini kita mencari makan jangan di lumbung pak tani, kita pergi ke tempat lain yaitu pergi ke sawah.” Maka pergilah induk ayam dan anak-anaknya ke sawah yang tidak jauh dari lumbung pak tani. Mereka mencari makan kesana-kemari. Hari bertambah siang makanan belum diperoleh juga, anak-anak ayam sudah lelah. Akhirnya induk ayam mencakar-cakar tanah kemudian terlihat seekor cacing yang besar. Induk ayam berkata, “hai anak-anak, cepat kemari ini ada makanan enak, pasti kalian suka.” Anak ayam berlarian, kecuali si Burik. “Ah tidak mau saya lelah”, kata si Burik.

Induk ayam dan 3 anaknya bekerja keras menarik-narik cacing. Akhirnya cacing dapat dikeluarkan dari tanah, ketiga anak ayam itu bergembira sambil berteriak-teriak. “hore.... hore...hore...cacingnya dapat!”

Tak lama kemudian si Burik lari cepat sekali mengambil cacing itu dan berkata, “cacing ini untuk saya sendiri, saya lapar sekali”. Sambil cacing itu dibawa lari jauh. Induk ayam berkata. “Burik itu tidak baik, jangan serakah ya...dimakan sendiri, harus ingat saudara!”

Si Burik membawa cacing ke dalam semak-semak, supaya tidak ada yang mengganggu. Belum sempat cacing itu dimakan, datanglah seekor ular besar. Si Burik lari ketakutan, cacingnya ditinggalkan serta berteriak, “Ibu, tolong...tolong saya takut!”

Si Burik terus berlari mencari ibu dan saudara-saudaranya. Sambil terengah-engah si Burik menghampiri ibunya dan berkata, “ampun saya...Bu, saya menyesal dan tidak akan mengulangi perbuatan seperti itu. Saya yang pada ibu, kakak dan adik. Maafkan saya, Bu!”³

b. Kombinasi metode permainan boneka dan bercakap-cakap

Pembelajaran pengembangan bahasa melalui kombinasi metode permainan sandiwara boneka dan bercakap-cakap merupakan kegiatan yang pada intinya hampir sama dengan kombinasi metode bercerita, demonstrasi, dan bercakap-cakap. Metode ini lebih atraktif karena menggunakan alat peraga, berupa boneka dan (memungkinkan) dipadukan dengan material penunjang seperti; miniatur buah-buahan, kendaraan, rumah-rumahan, dan lain-lain.

³Depdikbud “*Metodik Khusus Pengembangan Kemampuan Berbahasa di Taman Kanak-Kanak*, (Jakarta: Direktorat Pendidikan Dasar dan Menengah, 1997) h. 10.

Contoh, materi permainan sandiwara boneka:

Anak-anak duduk di kursi atau di karpet (melantai) dan guru duduk di depan mereka sambil memegang sebuah boneka. Permainan sandiwara yang akan dilakukan ialah percakapan antara boneka dengan anak.

Sebelum percakapan tersebut dimulai, guru memberi pendahuluan sebagai berikut:

- Guru : Anak-anak, boneka ini namanya Nina. Ia ingin berkenalan dan bercakap-cakap dengan kalian.
Setelah pendahuluan itu diberikan, dimulailah percakapan boneka dan anak-anak. Dengarlah.
- Boneka : Selamat pagi teman-teman
- Anak-anak : Selamat pagi, Nina
- Boneka : Saya senang sekali bertemu dengan kalian. Senang jugakah kalian bertemu dengan saya?
- Anak-anak : Senang! Senang!
- Boneka : Lihatlah teman-teman, bajuku bagus sekali. Apa warna bajuku?
- Anak-anak : Merah
- Boneka : Siapa lagi yang memakai baju merah di sini?
- Anak-anak : (yang memakai baju merah) Saya, saya!
- Boneka : Hi-hi-hi-hi (tertawa).
Sama dengan bajuku. Sekarang aku akan menyanyi dan menari untuk kalian. Kalian boleh turut menyanyi sambil bertepuk tangan. Kita akan menyanyikan lagu “Potong Bebek Angsa”. Mari kita mulai satu, dua, tiga:
(Boneka menyanyi, sambil membuat gerak-gerak menari)
(Anak-anak turut menyanyi sambil bertepuk tangan)
- Boneka : Sekarang saya sudah lelah dan akan pulang. Kalian tinggal di sini dengan Bu Guru. Selamat tinggal anak-anak manis.
- Anak-anak : Selamat jalan, Nina.⁴

⁴*Ibid*, h.32.

c. Kombinasi metode bernyanyi dan pemberian tugas

Kombinasi metode bernyanyi dan pemberian tugas merupakan metode yang juga sangat disukai anak-anak, karena hampir di setiap kesempatan selalu akan ada bernyanyi bagi anak-anak. Bisa dikatakan, tiada hari tanpa bernyanyi.

Di samping itu agar bernyanyi menjadi sebuah metode yang menyenangkan, guru dituntut untuk lebih kreatif dan inovatif termasuk dalam hal bernyanyi, dan dimungkinkan guru mengganti syair lagu anak-anak yang sudah ada menjadi syair baru yang disesuaikan dengan pesan-pesan yang akan diberikan, dengan memperhatikan antara lain: (1) mengandung nilai-nilai agama atau pesan positif, (2) bahasanya indah dan mudah dimengerti, (3) tidak terlalu panjang, (4) iramanya mudah dicerna, (5) liriknya bisa melibatkan emosi anak (gembira, semangat, kagum, dll), (6) sesuai dengan budaya di lingkungan anak.

Contoh, salah satu lagu yang syairnya diganti dari lagu populer “Pelangi”⁵

5 | 3 3 3 3 | 3 . . 3 | 2 1 7 1 |
Pe - la - ngi pe- la- ngi a- lang - kah in - dah -

2 . 0 5 | 4 4 4 3 | 2 . . 4 | 3 2 1 2 |
mu Me- rah ku - ning hi - jau di - la - ngit yang bi-

3 . 0 3 | 5 5 5 3 | 4 . . 4 | 3 3 3 1 |
ru Pe - lu - kis - mu a - gung si - a - pa ge - rang -

2 . 0 5 | 1 3 3 | 2 . 4 . | 3 3 2 2 | 1 . 0 |
an Pe- la - ngi pe- la - ngi cip - ta - an Tu - han

⁵Saeiful Ade, *Kumpulan Lagu Anak Populer* (Jakarta: PT. Kawan Pustaka, 2007), h. 5.

Lagu “Pelangi” di atas syairnya diubah menjadi seperti di bawah ini:

Sholat-sholat fardhu, marilah dirikan
 Subuh, dhuhur, ashar, maghrib serta isya
 Siapa yang lupa....Allah akan marah
 Marilah-marilah dirikan sholat.

d. Kombinasi metode mengucapkan syair dan bercakap-cakap

Dari kombinasi metode mengucapkan syair dan bercakap-cakap, kemampuan yang diharapkan dicapai bagi anak didik adalah mereka mampu mengucapkan beberapa sajak sederhana.

Syair yang disajikan hendaknya adalah syair yang pendek, sederhana namun penuh makna dan sesuai dengan perkembangan anak. Syarat-syarat syair untuk taman kanak-kanak yang harus dipenuhi supaya dapat diberikan dengan hasil yang baik, yaitu: (1) tidak terlalu panjang sesuai dengan kemampuan anak, (2) sesuai dengan minat anak, (3) mengandung irama yang cocok, ini tergantung dari jumlah suku kata yang ada pada tiap baris, (4) bahasanya sederhana, hindarkan penggunaan kata-kata yang muluk-muluk, (5) Isi syairnya hidup serta memberi banyak kesempatan untuk melakukan gerak-gerik yang wajar, (6) Isi syair mengenai hal-hal di dalam lingkungan kehidupan anak, (7) Isi syair bersifat netral untuk kedua jenis kelamin yakni dapat dinikmati baik oleh anak laki-laki maupun anak perempuan, dan (8) Isi syair sedapat mungkin disesuaikan dengan tema.

Contoh, syair pendek biasa diberikan kepada anak-anak:

Kring, kring, kring ada sepeda
 Sepedaku roda tiga
 Kudapat dari ayah
 Karena rajin bekerja⁵

2. Materi Kompetensi Bahasa yang diberikan dalam Pembelajaran Pengembangan Bahasa di Raudhatul Athfal Auliya Salsabila Makassar

Perencanaan materi yang digunakan dalam pembelajaran pengembangan bahasa di Raudhatul Athfal Auliya Salsabila dimulai dengan direlevansikan dengan kebutuhan anak dan sesuai dengan tema yang tersusun dalam kurikulum Tema merupakan wadah atau alat untuk mengenalkan berbagai konsep kepada didik secara utuh. Dalam pembelajaran, tema diberikan dengan maksud menyatukan isi kurikulum dalam satu kesatuan yang utuh, memperkaya perbendaharaan bahasa anak didik dan membuat pembelajaran lebih bermakna. Penggunaan tema memudahkan guru menyampaikan materi yang akan diberikan dan dimaksudkan pula agar anak mampu mengenal berbagai konsep secara mudah dan jelas.

Sesuai dengan hasil observasi terhadap materi pelajaran pengembangan bahasa yang diberikan menunjukkan bahwa pengorganisasian bahan pengajaran bahasa berpedoman pada hasil belajar dan indikator yang ingin dicapai serta sesuai dengan tema-tema yang ada dalam Kurikulum Berbasis Kompetensi (KBK) 2004, sebagai berikut:

⁵Depdikbud *“Metodik Khusus Pengembangan Kemampuan Berbahasa di Taman Kanak-Kanak*, (Jakarta: Direktorat Pendidikan Dasar dan Menengah, 1997) h. 66.

Bidang Pengembangan Kompetensi Bahasa

Kompetensi Dasar	Hasil Belajar	Indikator
Anak didik mampu mendengarkan, berkomunikasi secara lisan, memiliki perbendaharaan kata dan mengenal simbol yang melambangkannya untuk persiapan membaca dan menulis	Dapat mendengarkan dan membedakan bunyi suara, bunyi bahasa dan mengucapkannya dengan lafal yang benar	Membedakan dan menirukan kembali bunyi/suara tertentu
		Menirukan kembali 4-5 urutan kata
		Membedakan kata-kata yang mempunyai suku kata awal yang sama (misal: kaki-kali) dan suku kata akhir yang sama (misal: nama-sama)
	Dapat mendengarkan dan memahami kata dan kalimat sederhana serta mengkomunikasikannya	Melakukan 3-5 perintah secara berurutan dengan benar
		Mendengarkan dan mencertikan kembali cerita secara urut
	Dapat berkomunikasi/ berbicara lancar secara lisan dengan lafal yang benar	Menyebutkan nama diri, nama orang tua, jenis kelamin, alamat rumah dengan lengkap
		Menceritakan pengalaman/ kejadian secara sederhana dengan urut
	Memiliki perbendaharaan kata yang diperlukan untuk berkomunikasi sehari-hari	Bercerita menggunakan kata ganti aku, saya, kamu, dia, mereka
		Menunjuk dan menyebutkan gerakan-gerakan misalnya; duduk, jongkok, berlari, makan, dll
		Menunjuk dan memberikan keterangan yang berhubungan dengan posisi/keterangan tempat, misal; di luar, di dalam, di atas, di

		bawah, di depan, di belakang, di kiri, di kanan, dsb
		Membuat gambar dan mencertikan isi gambar dengan beberapa coretan/tulisan yang sudah berbentuk huruf/kata
		Mengelompokkan kata-kata yang sejenis
		Bercerita tentang gambar yang disediakan atau yang dibuat sendiri dengan urut dan bahasa yang jelas
		Mengurutkan dan menceritakan isi gambar seri (4-6 gambar)
	Memahami bahwa ada hubungan antara bahasa lisan dengan tulisan (pra membaca).	Membaca buku cerita bergambar yang memiliki kalimat sederhana dan menceritakan isi buku dengan menunjuk beberapa kata yang dikenalnya
		Menghubungkan dan menyebutkan tulisan sederhana dengan simbol yang melambangkannya. ⁶

3. Faktor Pendukung dan Penghambat yang Mempengaruhi Proses Pembelajaran Pengembangan Bahasa di RA Auliya Salsabila Makassar

Hasil wawancara langsung penulis dengan guru-guru di Raudhatul Athfal Auliya Salsabila, menurut mereka ada beberapa faktor pendukung yang

⁶Depdikbud *“Metodik Khusus Pengembangan Kemampuan Berbahasa di Taman Kanak-Kanak*, (Jakarta: Direktorat Pendidikan Dasar dan Menengah, 1997) h. 61.

mempengaruhi proses pengajaran pengembangan bahasa di Raudhatul Athfal Auliya Salsabila, antara lain:

- a. Adanya bimbingan yang intensif dan terpadu dari kepala sekolah, dengan senantiasa memeriksa persiapan rencana kegiatan pembelajaran yang akan dilakukan oleh guru melalui Satuan Kegiatan Harian (SKH) dan Satuan Kegiatan Mingguan (SKM), yang dibuat oleh guru sebelum memulai pelajaran dan sesudah pembelajaran disaat anak didik telah meninggalkan sekolah.
- b. Dukungan fasilitas yang diberikan oleh sekolah; buku-buku penunjang pelajaran seperti buku cerita, buku cerita bergambar, buku bimbingan bernyanyi, alat peraga, dan lain sebagainya. Juga tersedianya ruang dan halaman sekolah yang memadai untuk anak bisa bermain sambil belajar, berkreasi, dan bisa pula dimanfaatkan oleh guru sebagai media untuk tempat belajar dengan materi-materi pelajaran yang mengharuskan pembelajaran dilakukan di luar kelas.
- c. Adanya kurikulum yang menjadi panduan/ pedoman bagi guru-guru. Hal ini sejalan dengan keaktifan kepala sekolah dan guru mengikuti perkembangan kurikulum yang berlaku.
- d. Tingginya antusias anak didik terhadap materi kompetensi bahasa, karena dalam pengajarannya diberikan dengan penuh variasi dan menggunakan kombinasi metode, sehingga anak tidak cepat merasa bosan.

- e. Adanya pertemuan bulanan antarguru taman kanak-kanak/ Kelompok Kerja Guru (KKG) di Kecamatan Tamalanrea Jaya, yang setiap bulannya diadakan di tempat sekolah yang berbeda (bergiliran sebagai tuan rumah) namun masih di wilayah Kecamatan Tamalanrea Jaya.

Selain faktor pendukung, ada juga beberapa faktor penghambat yang mempengaruhi proses pembelajaran pengembangan bahasa di Raudhatul Athfal Auliya Salsabila, di antaranya adalah:

- a. Keterbatasan waktu yang berlaku di sekolah, alokasi waktu yang berlaku di sekolah menjadi dilema bagi guru karena alokasi waktunya hanya 2 sampai 3 jam pelajaran sehari, yang apabila ditambahkan membuat pembelajaran di hari-hari lain akan terbuang dengan percuma, mengingat materi pembelajaran pengembangan bahasa di Raudhatul Athfal Auliya Salsabila tidak setiap hari.
- b. Kurangnya bakat bercerita yang dimiliki oleh guru.
- c. Kurangnya variasi membawakan materi pelajaran (monoton) sehingga anak didik tidak memusatkan perhatiannya pada materi yang sementara disampaikan oleh guru pada jam pelajaran berlangsung.
- d. Keadaan emosional anak didik:
 - 1). Cepat bosan, rasa tidak nyaman karena masalah yang dibawa dari rumah atau yang baru datang lagi di sekolah, dan ketidakmatangan usia anak.
 - 2). Kelemahan mental, karena taraf mencerna dan menerima materi pelajaran yang berbeda tiap anak.
- e. Keadaan fisik anak didik:

- 1) Kurang gizi karena malas makan sehingga tidak bersemangat untuk mengikuti pembelajaran
 - 2) Badan capek/ kelelahan karena banyaknya aktivitas di luar jam sekolah.
- f. Kurangnya referensi materi pelajaran yang didapatkan oleh guru.⁷

C. Pembahasan

1. Metode Pembelajaran Pengembangan Bahasa di Raudhatul Athfal Auliya Salsabila Makassar

Penggunaan metode pembelajaran oleh seorang guru turut menentukan keberhasilan suatu pembelajaran. Metode yang tepat akan memberikan hasil belajar yang diharapkan dan memuaskan, sedangkan metode yang tidak sesuai akan menyebabkan pembelajaran tersebut kurang berhasil.

Sebagaimana dikemukakan bahwa metode itu merupakan cara yang dalam fungsinya merupakan alat untuk mencapai kegiatan. Sebagai alat untuk mencapai tujuan tidak selamanya berfungsi secara memadai. Oleh karena itu, dalam memilih suatu metode yang akan dipergunakan dalam program kegiatan anak di taman kanak-kanak guru perlu mempunyai alasan yang kuat dan faktor-faktor yang mendukung pemilihan metode tersebut, seperti: karakteristik tujuan kegiatan dan karakteristik anak yang diajar.

Yang dimaksud dengan karakteristik tujuan adalah pengembangan kreativitas, pengembangan bahasa, pengembangan emosi, pengembangan motorik, dan pengembangan nilai serta pengembangan sikap dan nilai.

⁷Ramlawati, Guru Sekolah “Wawancara” Raudathul Athfal Auliya Salsabila, pada tanggal 10 Januari 2011.

Untuk mengembangkan kognisi anak dapat dipergunakan metode-metode yang mampu menggerakkan anak agar menumbuhkan berpikir, menalar, mampu menarik kesimpulan, dan membuat generalisasi. Caranya adalah dengan memahami lingkungan di sekitarnya, mengenal orang dan benda-benda yang ada, memahami tubuh dan perasaan mereka sendiri, melatih memahami untuk mengurus diri sendiri. Selain itu melatih anak menggunakan bahasa untuk berhubungan dengan orang lain, dan melakukan apa yang dianggap benar berdasar nilai yang ada dalam masyarakat.

Guru mengembangkan kemampuan bahasa anak dengan menggunakan metode yang dapat meningkatkan perkembangan kemampuan berbicara, mendengar, membaca, dan menulis. Guru memberi kesempatan anak memperoleh pengalaman yang luas dalam mendengarkan dan berbicara.

Pengajaran pengembangan bahasa di Raudhatul Athfal Auliya Salsabila diterapkan melalui kombinasi beberapa metode pembelajaran yang ada dan sesuai dengan karakteristik anak usia dini. Pelaksanaannya berjalan dengan baik, hal ini dapat dilihat dengan tertibnya anak didik dalam mengikuti setiap materi pelajaran yang diberikan oleh guru dan antusias anak dalam menyimak isi materi (cerita, permainan sandiwara boneka, syair, bernyanyi), dengan penggunaan metode yang bervariasi dan berbeda di dalam dan di luar ruangan membuat anak tetap tertarik dan tidak membosankan.

Oleh karena itu, sudah seharusnya guru (juga orang tua murid) memberi kesempatan yang seluas-luasnya kepada anak didik untuk mengeksplorasi kemampuan dan potensinya. Semua itu bisa didapatkan anak jika guru di sekolah

memilih yang terbaik dalam penyelenggaraan pendidikan dan senantiasa berpikir kreatif untuk mengembangkan potensi yang ada pada diri anak, salah satunya dengan melaksanakan pembelajaran dengan berbagai metode yang ada.

Beberapa hal yang perlu dipertimbangkan oleh guru dalam memilih dan menggunakan metode pembelajaran di Raudhatul Athfal, yaitu:

- a. Berpusat pada anak. Karakteristik anak pada dasarnya aktif dan kreatif, hal ini dapat memberi kesempatan yang luas kepada guru untuk mengembangkan keaktifan dan kreativitas anak baik secara fisik maupun mental.
- b. Bersifat terpadu. Anak pada dasarnya belajar dalam situasi yang holistik tidak dalam bidang yang terpisah-pisah.
- c. Sesuai minat. Adanya variasi individual anak menuntut guru untuk merancang dan menyediakan sejumlah alternatif kegiatan pembelajaran sehingga dapat memberi kesempatan kepada anak untuk berprakarsa secara spontan.
- d. Interaktif. Memberi kesempatan kepada anak untuk berinteraksi dengan baik dengan guru, teman-temannya, maupun dengan sumber-sumber belajar lainnya.
- e. Fleksibel. Sesuai dengan kondisi dan cara belajar anak yang terkadang belajar menurut yang mereka suka.
- f. Bermain. Penerapan bermain sebagai sarana belajar di Raudhatul Athfal yang diprioritaskan karena akan membuat anak terlibat dalam suatu aktivitas yang bersifat menyenangkan dan bukan sekadar membuat anak mengikuti pelajaran yang bersifat terstruktur dari guru.

2. Materi Pembelajaran Pengembangan Bahasa yang Diberikan dalam Pembelajaran Pengembangan Bahasa di RA Auliya Salsabila Makassar

Sesuai dengan cara belajar anak yang bersifat *holistik* (menyeluruh) dan banyak belajar dari kehidupan sehari-hari. Maka sangat diharapkan materi pembelajaran di taman kanak-kanak khususnya di Raudhatul Athfal Auliya Salsabila hendaknya yang relevan dengan karakteristik dan cara belajar anak, yakni; hendaknya setiap pembelajaran mengajarkan pada nilai-nilai agama dan kebaikan, sederhana, konkret, sesuai dengan dunia kehidupan anak, terkait dengan situasi pengalaman langsung, atraktif dan berwarna, mengundang rasa ingin tahu anak, bermanfaat dan terkait dengan aktivitas bermain anak.

Materi pembelajaran bahasa yang diberikan sangat terkait dengan tema yang diajarkan pada minggu tersebut, guru membuat perencanaan pembelajaran yang meliputi Perencanaan Tahunan, Perencanaan Semester, Perencanaan Mingguan/ Satuan Kegiatan Mingguan (SKM), dan Perencanaan Harian/ Satuan Kegiatan Harian (SKH).

Perencanaan Tahunan memuat keterampilan, kemampuan, pembiasaan-pembiasaan dan tema-tema yang sesuai dengan minat anak dan dekat dengan lingkungan anak. Perencanaan semester merupakan penjabaran dari perencanaan tahunan yang dibagi ke dalam dua semester. Perencanaan Mingguan berisi kegiatan-kegiatan dalam rangka mencapai kemampuan yang telah direncanakan dalam satu minggu sesuai dengan tema pada minggu bersangkutan. Perencanaan Harian merupakan perencanaan operasional yang disusun oleh guru dan merupakan acuan

dalam melaksanakan pembelajaran. Satuan Kegiatan Harian (SKH) dijabarkan dari Satuan Kegiatan Mingguan (SKM).

Dalam hal materi pengembangan bahasa di Raudhatul Athfal Auliya Salsabila selalu memperhatikan hal-hal yang menyangkut pesan-pesan agama, moral dan kebaikan, dan yang tak kalah pentingnya adalah bahwa materi-materi yang diberikan selalu mengacu pada karakteristik anak dan sesuai dengan perkembangan anak didik.

3. Faktor-faktor yang Mempengaruhi Proses Pembelajaran Pengembangan Bahasa di Raudhatul Athfal Auliya Salsabila Makassar

Kesuksesan suatu pembelajaran tidaklah terwujud dengan sendirinya, selain dari kemampuan seorang guru itu sendiri selaku pengajar dan pendidik juga karena adanya dukungan yang berasal dari luar, baik dari segi moril maupun materil. Kebijakan-kebijakan dari sekolah ditambah lagi dari tersedianya sarana dan prasarana tempat mengajar serta lingkungan yang sehat akan membuat semangat dan memotivasi seorang guru dalam menjalankan tugasnya dengan baik, meskipun tidak dapat dipungkiri proses pembelajaran kadang terhambat karena adanya beberapa faktor yang sulit untuk dihindari. Di taman kanak-kanak khususnya Raudhatul Athfal Auliya Salsabila salah satu tugas seorang pendidik adalah dapat memberikan pengaruh positif bagi perkembangan anak dan memiliki menjadi teladan.

Perasaan dan emosi anak didik, tentunya berpengaruh pada sikap, penampilan dan cara-cara guru ketika mengajar serta bagaimana guru berkomunikasi pada setiap anak didiknya. Suatu hal yang tidak dapat dipungkiri bahwa setiap anak didik apalagi anak usia pra-sekolah tentunya ingin sekali mendapat perhatian utama dan serius serta mendapat bimbingan secara langsung dari guru. Sebagai gambaran begitu guru

mempunyai peran penting dalam sebuah proses pembelajaran, **D. Zawawi Imron** menyimpulkan bahwa:

“Guru yang baik adalah yang menganggap semua muridnya sebagai anak-anaknya sendiri, yang setiap hari akan mendapat curahan kasih sayangnya. Guru yang baik ialah yang memberikan masa depan cemerlang dengan membekali anak didiknya dengan visi yang tajam dan ilmu yang menjanjikan. Guru yang demikian adalah guru yang berjasa meskipun tanpa diberi tanda jasa.”⁸

Oleh karena itu, keberadaan dan peranan guru sangatlah mendukung proses belajar mengajar. Namun guru hanyalah manusia biasa yang tentunya mempunyai keterbatasan yang kadang dapat menghambat tugas yang diembannya.

Faktor penghambat lain bukan hanya dari intern guru itu sendiri tapi juga dari faktor eksternal seperti faktor lingkungan, baik di rumah maupun di sekolah atau bahkan datangnya dari anak didik yang dihadapinya. Terlepas dari itu, guru hendaknya menjalin komunikasi aktif dari lubuk hati dan penuh keikhlasan sehingga anak mampu merasakannya dan anak akan dekat serta mudah untuk bekerjasama. Dengan kondisi seperti itu akan mudahlah bagi guru atau untuk mengarahkan dan membimbing anak untuk mengembangkan potensinya secara positif.

Peranan guru tidak diragukan lagi terhadap keberhasilan belajar anak didiknya. Keberadaan guru di kelas sangat dibutuhkan dalam proses belajar mengajar, guru menjadi pemimpin belajar, guru yang memberikan fasilitas belajar dan guru juga menjadi sumber belajar. Tatkala pentingnya guru jualah yang menjadi motivator belajar anak didik, sebab guru atau pendidik yang benar-benar mempersiapkan

⁸Pupuh Fathurrohman, *Strategi Belajar Mengajar*, (Bandung: Refika Aditama, 2007), h. 49.

pembelajarannya mulai dari penggunaan metode yang tepat, pemilihan materi yang cocok dan sesuai, memotivasi anak untuk belajar, mengerti kebutuhan anak dan membantu anak bila mengalami kesulitan serta melakukan evaluasi untuk perbaikan pembelajaran berikutnya tentunya akan menghasilkan pembelajaran yang menyenangkan dan tujuan pembelajaran yang diinginkan dapat tercapai.

BAB V

PENUTUP

A. Kesimpulan

Secara ringkas hasil dari penelitian ini dapat ditarik kesimpulan sebagai berikut:

1. Pelaksanaan pembelajaran pengembangan bahasa melalui kombinasi bercerita, bercakap-cakap, demonstrasi, permainan sandiwara boneka, mengucapkan syair, pemberian tugas, dan bernyanyi di Radhatul Athfal Auliya Salsabila Makassar diterapkan di dalam ruang kelas atau (bila mengharuskan) bisa dilakukan di luar kelas secara beriringan karena setiap metode pembelajaran selalu mempunyai kelebihan dan sekaligus kekurangan, sehingga dengan menggabungkan beberapa metode pembelajaran dapat saling melengkapi.
2. Materi pelajaran pengembangan bahasa yang diajarkan adalah materi yang berisi nasehat, anjuran, larangan, dan pengetahuan serta berhubungan dengan tema yang diajarkan pada minggu tersebut. Tema-tema sudah ada dalam program semester dan dijabarkan ke dalam Satuan Kegiatan Mingguan (SKM) kemudian dimasukkan ke dalam Satuan Kegiatan Harian (SKH).
3. Beberapa faktor pendukung yang mempengaruhi proses pembelajaran pengembangan bahasa di Raudhatul Athfal Auliya Salsabila adalah: a) adanya bimbingan yang intensif dan terpadu dari kepala sekolah, b) Dukungan fasilitas yang diberikan oleh sekolah, c) Adanya kurikulum yang menjadi panduan/pedoman bagi guru-guru, d) Tingginya antusias anak didik terhadap materi

kompetensi bahasa, e) adanya pertemuan bulanan antar guru taman kanak-kanak/ Kelompok Kerja Guru (KKG) di Kecamatan Tamalanrea Jaya.

Faktor penghambat proses pembelajaran pengembangan bahasa di Raudhatul Athfal Auliya Salsabila adalah: a) keterbatasan waktu yang berlaku di sekolah, b) kurangnya bakat bercerita yang dimiliki oleh guru, c) kurangnya variasi membawakan materi pelajaran (monoton), d) keadaan emosional anak didik: cepat bosan, kelemahan mental karena taraf mencerna dan menerima materi pelajaran yang berbeda tiap anak. e) keadaan fisik anak didik: kurang gizi dan badan capek/ kelelahan, dan f) kurangnya referensi materi pelajaran yang didapatkan oleh guru.

B. Implikasi Penelitian

Bedasarkan kesimpulan di atas, maka implikasi penelitian sebagai bahan masukan, sebagai berikut:

1. Agar kiranya penelitian ini tidak hanya sampai disini namun ada lagi penelitian-penelitian yang lain, lebih spesifik lagi yang tentunya masih berhubungan dengan proses pembelajaran pengembangan bahasa.
2. Bagi pemerintah (khususnya kepada Departemen Agama) untuk selalu memperhatikan keberadaan Pendidikan Anak Usia Dini terkhusus di Raudhatul Athfal dengan memberikan bantuan fasilitas pendukung pendidikan.
3. Bagi yayasan dan sekolah untuk lebih memfasilitasi guru dengan buku, kaset tape, *compact disk*, dan sumber alat belajar lainnya yang mendukung

pelaksanaan pembelajaran pengembangan bahasa di Raudhatul Athfal Auliya Salsabila.

4. Bagi guru (di jenjang manapun) haruslah menjadi pembelajar sepanjang hayat, pembelajar sepanjang hayat tidak akan pernah ketinggalan ilmu. Dimana pun, kapan pun, dan dari siapa pun seorang pembelajar sepanjang hayat akan selalu belajar dengan tekun dan tidak ingin lulus dari suatu jenjang pendidikan atau pelatihan tanpa mengetahui dan bahkan menguasai ilmu atau kemampuan yang sedang dipelajarinya.

DAFTAR PUSTAKA

- Ade, Saeful. *Kumpulan Lagu Anak Populer Dalam Iringan Suling Recorder dan Pianika*. Jakarta: PT. Kawan Pustaka, 2007.
- Amiruddin, Ine. *Pendidikan dan Statistik Pendidikan*. Cet. I; Jakarta: Bumi Aksara, 1993.
- Azies, Furqanul. *Pengajaran Bahasa Komunikatif*. Cet. I; Bandung: PT. Remaja Rosdakarya, 1996.
- Chandrawaty. *Kreativitas Raudhatul Athfal*. Cet. I; Jakarta: CV. Nyo-Patna Corp, 1999.
- Departemen Agama RI. *Al Quran dan Termahnya*. Semarang: CV. Toha Putra, 1989.
- Departemen Agama RI. *Kurikulum Raudhatul Athfal Berbasis Kompetensi*. Jakarta: Direktorat Madrasah dan Pendidikan Agama Islam, 2004.
- Departemen Agama RI. *Petunjuk Teknis Proses Belajar Mengajar Di Raudhatul Athfal*. Ed. I; Jakarta: Dirjen Pembinaan Kelembagaan Agama Islam, 2001.
- Departemen Agama RI. *Program Kegiatan Belajar Raudhatul Athfal*. Cet. II; Jakarta: Dirjen Kelembagaan Agama Islam, 2002.
- Depdikbud RI. *Kurikulum 2004 Standar Kompetensi TK dan RA*. Jakarta: Dirjen Pendidikan Dasar, 1996.
- Depdiknas RI. *Metodik Khusus Pengembangan Kemampuan Berbahasa di Taman Kanak-kanak*. Jakarta: Depdikbud, 1996.
- Fathurrohman, Pupuh. *Strategi Belajar Mengajar Melalui Konsep Umum dan Konsep Islami*. Cet. IV; Bandung: Refika Aditama, 2010.
- Hadi, Sutrisno. *Statistik*. Yogyakarta: Fakultas Psikologi UGM, 1987.
- Iskandarwassid. *Strategi Pembelajaran Bahasa*. Bandung: PT. Remaja Rosdakarya, 2008.
- Kenny, Dewi Juwita. *Menciptakan Kelas yang Berpusat pada Anak*. Jakarta: Children's Resources International, inc, 1997.
- Kurrien, Zakiya. *Memberdayakan Anak Belajar*. Surabaya: Plan Indonesia, 2002.
- Moeslichatoen. *Metode Pengajaran di Taman Kanak-kanak*. II; Jakarta: PT. Rineka Cipta, 2004.

- Moedjino. *Proses Belajar Mengajar*. Bandung: PT. Remaja Rosdakarya, 2008.
- Moeliono, Anton. *Kamus Besar Bahasa Indonesia*. Jakarta: Balai Pustaka, 1998.
- Nasution S. *Sosiologi Pendidikan*. Bandung: Bumi Aksara, 1983.
- Nasution S. *Metode Research Penelitian Ilmiah*. Bandung: Sinar Baru, 1998.
- Pusat Kurikulum Balitbang Depdiknas. *Kompetensi Dasar Pendidikan Usia Dini*. Jakarta, 2002.
- Purwadarminta, WJS. *Kamus Besar Bahasa Indonesia*. Cet. VII; Jakarta: Balai Pustaka, 1997.
- Republik Indonesia. *Undang-undang No. 20/2003 Tentang Sistem Pendidikan Nasional*. Jakarta: Usaha Nasional, 2003.
- Saleh, Abdul Rahman. *Pendidikan Agama dan Pembangunan Watak Bangsa*. Jakarta: Raja Grafindo Persada, 2006.
- Samana, A. *Profesionalisme Keguruan*. Cet. I; Yogyakarta: Kanisius, 1994.
- Sudjana. *Metode Statistika*. Ed. V; Bandung: Tarsito, 1992.
- Suryosubroto. *Proses Belajar Mengajar di Sekolah*. Jakarta: PT. Rineka Cipta, 2009.