

**PEMBERDAYAAN EKONOMI MASYARAKAT PETANI COKLAT
DALAM PERSPEKTIF EKONOMI SYARIAH DI DESA
PATTONGKO KECAMATAN SINJAI TENGAH KABUPATEN
SINJAI**



Skripsi

Diajukan untuk Memenuhi Salah Satu Syarat Meraih Gelar Sarjana
Ekonomi Islam (S.Ei) pada Jurusan Ekonomi Islam
Fakultas Syari'ah dan Hukum
UIN Alauddin Makassar

Oleh

A N S H A R
NIM : 10200109010

**FAKULTAS SYARIAH DAN HUKUM
UIN ALAUDDIN MAKASSAR
2013**

PERNYATAAN KEASLIAN SKRIPSI

Dengan penuh kesadaran, penyusun yang bertanda tangan di bawah ini, menyatakan bahwa skripsi ini benar adalah hasil karya sendiri. Jika dikemudian hari terbukti bahwa ia merupakan duplikat, tiruan, plagiat, atau dibuatkan orang lain secara keseluruhan atau sebahagian maka skripsi dan gelar yang diperoleh karenanya batal demi hukum.

Samata, 30 Juli 2013

Penyusun

ANSHAR
Nim:T.10200109010

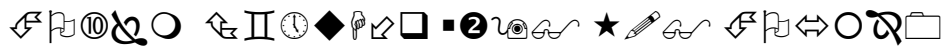

Puji dan syukur senantiasa kita panjatkan kehadirat Allah SWT, Tuhan maha penyayang tak pilih sayang, Tuhan yang maha pengasih tak pilih kasih yang senantiasa diharapkan dapat memberikan hidayah dan rahman-Nya atas segala aktivitas keseharian kita, Amin. Shalawat dan salam selalu tucurahkan kepada Nabi dan Rasul-Rasulnya terkhusus kepada Rasulullah SAW sebagai Nabi uswatul hasanah bagi seluruh umat manusia. Nabi sang revolusioner sejati yang telah merubah paradigma manusia dari alam kebiadaban menuju zaman yang berperadaban. Dengan kesempatan dan pengetahuan penulis yang sangat terbatas, penulis memerlukan bantuan, bimbingan, tuntunan dan motivasi dari berbagai pihak, meskipun penulisan diperhadapkan dengan berbagai hambatan, tantangan dan rintangan tersebut dapat penuli atasi. Selanjutnya atas terwujudnya skripsi ini, penulis dengan tulus hati menyampaikan penghargaan yang setinggi-tingginya dan rasa terima kasih yang sebanyak-banyaknya kepada:

Kepada kedua orang tua tercinta yang telah bersusah payah mendidik, mengasuh dan membesarkan penulis dengan segala pengorbanannya baik lahir maupun batin, beserta adik dan kakak-kakakku yang selalu mendukung dalam kondisi apapun. Ucapkan terima kasih juga kepada:

1. Prof. DR. H. A. Qadir Gassing HT, M.S. selaku Rektor UIN Alauddin Makassar yang selama ini membina dan memimpin perguruan dengan penuh dedikasi yang tinggi.
2. Prof. Dr. H. Ambo Asse, M. Ag selaku Dekan Fakultas Ekonomi dan Bisnis Islam UIN Makassar yang selama ini memimpin Fakultas dengan penuh tanggung jawab.
3. Dr. H. Muslimin Kara, M. Ag. selaku Ketua Jurusan Ekonomi Islam dan Ibu Rahmawati Muin S. Ag, sekretaris jurusan Ekonomi Islam, atas kesediaannya meluangkan waktunya untuk memberikan petunjuk kepada penulis dalam proses penyelesaian study stara satu (S1).
4. Prof. Dr. Ali Parman, M.A selaku pembimbing I dan Dr. Amiruddin K, M.Ei selaku pembimbing II yang telah meluangkan waktu, tenaga dan pikirannya dalam membimbing penulis sehingga skripsi ini dapat terselesaikan.
5. Dosen serta segenap staf UIN Alauddin Makassar yang membekali penulis dengan berbagai ilmu pengetahuan.
6. Teman-teman Mahasiswa jurusan Ekonomi Islam angkatan 2009 dan seluruh mahasiswa yang telah membantu menyelesaikan skripsi ini.

Pada akhirnya penulis mengucapkan terima kasih yang sebanyak-banyaknya kepada semua pihak yang telah membantu penulis sehingga skripsi ini dapat terselesaikan dengan baik, semoga dengan bantuan yang diberikan selama ini bernilai ibadah. Amin ya Rabbal Alamin.

Makassar, 13 Agustus 2013

Penulis

ANSHAR

NIM: 10200109010

DAFTAR ISI

HALAMAN JUDUL.....	i
HALAMAN PERNYATAAN KEASLIAN SKRIPSI.....	ii
HALAMAN PENGESAHAN SKRIPSI.....	iii
KATA PENGANTAR.....	iv
DAFTAR ISI.....	vii
ABSTRAK.....	ix
BAB I PENDAHULUAN	1-10
A. Latar Belakang	1
B. Rumusan Masalah	6
C. Pengertian dan Definisi Operasional	6
D. Tujuan Penulisan	8
E. Manfaat Penulisan	8
F. Garis Besar Isi Skripsi.....	9
BAB II TINJAUAN PUSTAKA	11-42
A. Tinjauan Umum Tentang Pemberdayaan Masyarakat.....	11
B. Tujuan Umum Tentang Pengelola Coklat	32
C. Kerangka Pikir	42
BAB III METODOLOGI PENELITIAN	43-49
A. Jenis Penelitian.....	43
B. Lokasi dan Waktu Penelitian	43
C. Populasi dan Sampel	44
D. Instrument penelitian	46
E. Teknik Pengumpulan Data	47
F. Analisis Data	49
BAB IV HASIL PENELITIAN DAN PEMBAHASAN	50-69
A. Gambaran Umum Lokasi Penelitian	50
B. Hasil Penelitian	58

BAB V	PENUTUP	70-71
	A. Kesimpulan	70
	B. Saran-saran	71
DAFTAR PUSTAKA	72-73

ABSTRAK

Nama : Anshar
Nim : 10200109010
**Judul Skripsi : Pemberdayaan Ekonomi Masyarakat Petani Coklat
Dalam Perspektif Ekonomi Syariah Di Desa
Pattongko Kecamatan Sinjai Tengah Kabupaten
Sinjai**

Skripsi ini membahas tentang sistem pemberdayaan ekonomi masyarakat petani coklat Permasalahan pokok dalam skripsi ini adalah bagaimana pemberdayaan ekonomi masyarakat coklat di Desa Pattongko Kecamatan Sinjai Tengah Kabupaten Sinjai.

Penelitian tentang sistem pemberdayaan ekonomi masyarakat petani di Desa Pattongko Kecamatan Sinjai Tengah Kabupaten Sinjai dengan menganalisis data yang telah terkumpul dari hasil wawancara dan kepustakaan kemudian data tersebut di kelola dengan metode deskriptif kualitatif, adapun populasi berupa data fokus dari tahun 2009 sampai 2013 pengambilan data dilakukan selama 1 bulan.

Ada 2 faktor penghambat yang dihadapi oleh masyarakat petani coklat di Desa Pattongko Kecamatan Sinjai Tengah Kabupaten Sinjai yaitu kendala internal, terbatasnya kemampuan sumber daya manusia, masyarakat umumnya masih menggunakan pola pengelolaan tradisional yang mengandalkan matahari dalam proses pengeringan sehingga kualitas coklat belum seragam, keterbatasan kemampuan manajerial, tidak adanya kemampuan mengelola peluang pasar yang ada dan terbatasnya modal usaha yang dimiliki sedangkan kendala eksternal adalah sebagai mitra pemerintah dan sekaligus sebagai jembatan antara pemerintah dengan petani coklat kurang optimal, belum adanya pihak swasta yang benar-benar memberikan bantuan modal usaha sebagai partisipasi dalam pemberdayaan ekonomi masyarakat.

Pemerintah kabupaten Sinjai harus lebih memperhatikan lagi para petani coklat yang ada di Desa Pattongko agar fase-fase pemberdayaan ekonomi dapat terlaksana dengan baik agar dapat membantu meningkatkan penghasilan dan kesejahteraan para petani coklat.

Terjemahnya:

Dan tolong-menolonglah kamu dalam (mengerjakan) kebajikan dan takwa, dan jangan tolong-menolong dalam berbuat dosa dan pelanggaran.²

Ayat tersebut mengisyaratkan, nikmat Allah yang diturunkan kepada hambanya sangat beragam dan tidak mungkin kita dapat menghitungnya secara pasti. Secara tidak langsung, tidak akan menumbuhkan sumber ekonomi dan rezeki baru ketika kebutuhan itu muncul dalam kehidupan manusia. Konsep tersebut akan sangat kontras dengan konsep yang dihadirkan oleh Robert Malthus. Maltus mengatakan bahwa; *pertambahan populasi manusia mengikuti deret ukur dan pertumbuhan sumber daya pendukung mengikuti deret hitung*. Itu suatu ketika daya dukung alam tidak akan mampu memberi kehidupan pada manusi karena kalah cepat pertumbuhannya. Tetapi ternyata teori Malthus itu tidak terbuka, karena ternyata selalu ada teknologi baru untuk mengatasi kelangkaan. Inilah sesungguhnya diantara hikmah yang diturunkan Allah ata “keterbatasan” relatif yang terjadi di bumi ini. Namun pertanyaannya adalah, mengapa satu wilayah mengalami kesejahteraan sementara wilayah lain kurang sejahterah.³

² Depertemen Agama *Al-Quran dan Terjemahannya* (Jakarta: CV. Darus Sunnah 1989), h.

³ Mustafa Edwin Nasution, *Ekonomi Islam* (Cet. II; Jakarta: Kencana, 2007), h.74

Penyebab suatu kawasan mengalami kesulitan kesejahteraan terdapat perbedaan distribusi sumber ekonomi, laju pertumbuhan penduduk dan adanya perbedaan hasil bumi, kurangnya pemberdayaan manusia terhadap sumber sumber ekonomi, kecenderungan manusia untuk hidup secara materialistik dan budaya konsumerisme yang hanya berlandaskan atas pendapatan yang ada tanpa memandang unsur unsur pemborosan, krisis moral yang telah meracuni jiwa warga dunia.⁴

Seiring perkembangan dan perjalanan sejarah manusia, aspek ekonomi juga turut berkembang dan semakin komplit. Kebutuhan manusia semakin meningkat dan tidak dapat dipenuhi sendiri sehingga mereka sering melakukan berbagai macam aktivitas khususnya bertani. Dengan melihat keadaan masyarakat Kabupaten Sinjai Desa Pattongko kegiatan produksi pangan yang bisa membutuhkan hasil yang maksimal adalah dengan bertani coklat. Selain itu, masih banya produksi pangan lainnya seperti kopi, cengkeh, merica dan sebagainya yang juga menunjang dalam produksi pangan. Sehubungan dengan pernyataan diatas coklat merupakan sumber pendapatan negara dan masyarakat serta sumber penyediaan lapangan kerja. Dilihat dari peranannya terhadap perekonomian Negara dan untuk menghemat devisa.

Kegiatan berproduksi merupakan kegiatan lingkup yang agak sempit sehingga banyak membahas aspek mikro dalam mempelajari aspek ini, peranan hubungan output dan input mendapat perhatian utama. Peranan input bukan saja dapat dilihat

⁴ *Ibid.*, h. 75

dari segi macam atau ketersediaannya dalam waktu yang tepat, tetapi juga dapat ditinjau dari segi efisiensi penggunaannya, hal-hal inilah (macam, ketersediaan, dan efisiensi) maka terjadilah kesenjangan produktivitas yang seharusnya dengan produktivitas yang dihasilkan oleh petani.⁵

Pada kenyataannya, jengang produktivitas ini terjadi karena adanya faktor yang sulit diatasi oleh petani, seperti teknologi yang tidak dapat dipindahkan dan perbedaan lingkungan (misalnya iklim). Karena dua faktor tersebut amat sulit diatasi petani maka perbedaan hasil-hasil yang disebabkan kedua faktor itu menyebabkan jengang produktivitas dari hasil eksperimen dan dari potensi usaha tani. Hal tersebut sering pula disebut dengan istilah “jengang produktivitas pertama” (yield gap I). Selanjutnya, dikenal pula “jengang produktivitas kedua” (yield gap II), yaitu perbedaan produktivitas dari suatu potensi usaha tani dari apa dihasilkan oleh petani. Ada dua faktor utama yang menyebabkan terjadinya yield gap III, antara lain

1. . Kendala *biologi*, misalnya perbedaan varietas, adanya tanaman pengganggu, serangan hama penyakit, masalah tanah dan kesuburannya, dan lain-lain.
2. Sosial ekonomi, misalnya perbedaan besar biaya dan penerimaan usaha tani, kurangnya biaya usaha tani yang didapatkan dari kredit, harga produksi, kebiasaan dan sikap, kurangnya pengetahuan, tingkat pendidikan petani, adanya faktor ketidakpastian, resiko usaha tani, dan sebagainya.

⁵ Rita Hanavie, *pengantar ekonomi pertanian*(yogyakarta: cv. Andi Offset, 2010), h.6

Untuk meningkatkan produktivitas, pemerintah membuat kebijaksanaan peransang berproduksi. Kebijaksanaan tersebut dikategorikan dalam dua macam, yaitu kebijakan harga dan nonharga. Kebijakan harga misalnya adanya penetapan harga dasar yang dimaksudkan untuk merangsang petani melakukan usaha taninya dengan baik. Kebijakan nonharga misalnya mendekatkan koperasi unit Desa (KUD) ke lokasi sentral produksi atau lokasi tempat tinggal petani agar petani mudah mendapatkan sarana produksi dan mudah pula memasarkan produksinya.⁶

Dengan demikian untuk memperoleh gambaran konverensi tentang pemberdayaan petani coklat, maka penulis melakukan penelitian dan menuangkannya dalam skripsi, dengan judul “**Pemberdayaan Ekonomi Masyarakat Petani Coklat Dalam Perspektif Di Desa Pattongko Kecamatan Sinjai Tengah Kabupaten Sinjai**” ada pun alasan penulis memilih judul ini sebagai judul skripsi karena penulis ingin mengetahui tentang perkembangan ekonomi masyarakat khususnya petani coklat di Desa Pattongko Kecamatan Sinjai Tengah Kabupaten Sinjai. Alasan penulis memilih Kabupaten Sinjai Desa Pattongko sebagai tempat penelitian karena penulis berasal dari daerah tersebut sehingga penulis punya gambaran tentang petani coklat.

⁶ *Ibid*;h.7

B. Rumusan Masalah

Berdasarkan uraian yang dikemukakan dari latar belakang tersebut, maka penulis merumuskan beberapa permasalahan sebagai berikut:

1. Bagaimana pola pemberdayaan ekonomi masyarakat petani coklat di Di Desa Pattongko Kecamatan Sinjai Tengah Kabupaten Sinjai?
2. Faktor apa yang menghambat dan menunjang dalam pemberdayaan ekonomi masyarakat petani coklat di Desa Pattongko Kecamatan Sinjai Tengah Kabupaten Sinjai?

C. Pengertian dan Defenisi Operasional

Untuk menghindari kekeliruan pandangan terhadap pengertian sebenarnya dari judul skripsi ini maka penulis menjelaskan beberapa kata dalam judul skripsi ini.

Sistem adalah sekelompok bagian-bagian alat dan sebagaimana yang bekerja bersama-sama untuk melakukan suatu maksud sekelompok dari pendapat, peristiwa, kepercayaan dan sebagaimana yang disusun dan diatur baik-baik: cara, metode yang teratur untuk melaksanakan sesuatu.⁷ Pemberdayaan adalah melindungi, membela

⁷ Nur kholif Hazin, *Kamus Lengkap Super Baru* (Bandung: Tim Ganeca Sains, 2004) h.520

dan berpihak kepada yang lemah, untuk mencegah terjadinya persaingan tidak seimbang dan terjadinya eksploitasi terhadap yang lemah.⁸

Ekonomi adalah ilmu yang mempelajari perilaku manusia dalam memilih dan menciptakan kemakmuran. Inti masalah ekonomi adalah adanya ketidakseimbangan antara kebutuhan manusia yang tidak terbatas dengan alat pemenuh kebutuhan yang jumlahnya terbatas.⁹

Masyarakat adalah sekelompok manusia dalam arti seluas-luasnya dan terikat oleh suatu kebudayaan yang mereka anggap sama.¹⁰

“Petani adalah orang yang pekerjaannya bercocok tanam.”

“Coklat adalah salah satu tanaman rempah dan obat yang banyak manfaatnya.”

“Perspektif adalah pandangan, sudut pandang”

“Syariah adalah aturan atau ketentuan yang telah ditetapkan oleh Allah SWT.

Dari pengertian kata-kata tersebut di atas, maka pengertian secara operasionalnya adalah Pemberdayaan Masyarakat Petani Coklat adalah upaya untuk menciptakan atau meningkatkan kapasitas masyarakat petani coklat, baik secara individu maupun secara berkelompok, dalam memecahkan berbagai persoalan terkait

⁸ Admin, *Konsep Pemberdayaan* <http://www./Konsep-Pemberdayaan-Membantu-Masyarakat-agar-Bisa-Menolong-Diri-Sendiri.html> (20 mei 2011)

⁹ Together we share, *Pengetian Ekonomi* <http://www./Pengertian-Ekonomi.html> (20 mei 2011)

¹⁰ Nur Azman, *Kamus Standar Bahasa Indonesia* (Bandung:Tim Ganeca Sains, 2001) h.286

upaya peningkatan kualitas hidup, kemandirian, dan kesejahteraan. Kendala-kendala dalam pemberdayaan masyarakat, kendala internal dan kendala external. Kendala Internal adalah kendala yang timbul dan bersumber dari dalam masyarakat sendiri sedangkan Kendala External adalah kendala yang timbul dan bersumber dari luar masyarakat itu sendiri.

D. Tujuan Penulisan

Berdasarkan rumusan masalah di atas maka tujuan penelitian ini adalah:

1. Untuk mengetahui pola pemberdayaan ekonomi masyarakat petani coklat di Desa Pattongko Kecamatan Sinjai Tengah Kabupaten Sinjai.
2. Untuk mengetahui faktor yang menghambat dan menunjang dalam pemberdayaan masyarakat petani coklat di Desa Pattongko Kecamatan Sinjai Tengah Kabupaten Sinjai.

E. Manfaat Penulisan

1. Bagi Institusi

Penelitian merupakan syarat yang wajib bagi penulis dalam menyelesaikan studi maka penulis mengadakan penelitian ini dan hasilnya diharapkan mampu memberikan informasi dan penambahan wawasan bagi pihak-pihak terkait dengan permasalahan ekonomi, dengan demikian diharapkan dapat menentukan kebijakan dengan tepat.

2. Bagi Tempat Penelitian

Penelitian ini dapat dijadikan sumbangan pemikiran atau study banding bagi mahasiswa atau pihak yang melakukan penelitian yang sejenis. Di samping itu, guna meningkatkan keterampilan. Memperluas wawasan yang akan membentuk mental mahasiswa sebagai bekal memasuki lapangan kerja. Sebagai salah satu syarat untuk mendapatkan gelar sarjana pada Fakultas Syariah dan Hukum, serta menambah pengetahuan dan pengalaman penulis agar dapat mengembangkan ilmu yang diperoleh selama mengikuti perkuliahan di Fakultas Syariah dan Hukum Jurusan Ekonomi Islam Universitas Islam Negeri, selain itu penulis dapat membandingkan antara teori dan praktek yang terjadi di lapangan.

F. Garis-Garis Besar Isi Skripsi

Skripsi ini terdiri dari lima bab, untuk memudahkan pembaca dalam memahami isi skripsi ini, maka akan diberikan gambaran secara umum beberapa garis-garis besar isi skripsi.

Sebagaimana lazimnya dalam penulisan skripsi di bab satu adalah pendahuluan diawali dengan gambaran tentang latar belakang sehingga muncul permasalahan yang berhubungan dengan skripsi ini, dengan permasalahan yang berkaitan dengan judul pembahasan disertai dengan pengertian kata-kata yang terdapat dalam judul. Dalam bab ini pula diuraikan tujuan dan kegunaan penelitian, serta garis besar isi skripsi.

Selanjutnya pada bab II menguraikan kajian pustaka yang meliputi kajian tentang pengertian pemberdayaan masyarakat. Tujuan Pemberdayaan Masyarakat, Tahap-Tahap Pemberdayaan, Pemberdayaan dalam Perspektif Islam, Regulasi Pemberdayaan Masyarakat, Tujuan Umum Tentang Pengelolaan Tanaman Coklat. Profit sumber daya manusia pertanian Indonesia, peranan sektor dalam pembangunan ekonomi, klasifikasi dan biologi coklat, teknologi budidaya tanaman coklat, usaha untuk meningkatkan budidaya coklat, berbagai manfaat coklat.

Pada bab III penulis menguraikan metode yang digunakan dalam skripsi ini, meliputi lokasi dan waktu penelitian, variable penelitian, populasi dan sampel, metode pengumpulan data, metode analisis data, kerangka berpikir.

Pada bab IV, penulis menguraikan tentang gambaran umum tentang lokasi penelitian, pelaksanaan pemberdayaan ekonomi masyarakat petani coklat di Desa Pattongko. Faktor penghambat pemberdayaan ekonomi masyarakat petani coklat, pembahasan data hasil penelitian, analisis data hasil penelitian.

Pada bab V, memuat penutup dari seluruh rangkaian isi tulisan yang akan diuraikan dalam kesimpulan hasil penelitian dan implementasi penelitian.

BAB II

TINJAUAN PUSTAKA

A. Tinjauan Umum Tentang Pemberdayaan Ekonomi Masyarakat

1. Pengertian Pemberdayaan Ekonomi

Pemberdayaan adalah suatu proses, cara, pembuatan, memberdayakan¹¹. Pemberdayaan artinya memberdayakan sesuatu misalnya dari hal yang tidak produktif menjadi produktif atau yang tidak memiliki hasil menjadi berhasil, atau yang tidak bermanfaat menjadi lebih bermanfaat dan seterusnya.

Pemberdayaan Masyarakat adalah upaya untuk menciptakan atau meningkatkan kapasitas masyarakat, baik secara individu maupun berkelompok, dalam memecahkan berbagai persoalan terkait upaya peningkatan kualitas hidup, kemandirian, dan kesejahteraan.

Secara garis konseptual, pemberdayaan atau pemberkuasaan (empowerment) berasal dari kata “power” (kekuasaan atau keberdayaan) karenanya ide utama pemberdayaan bersentuhan dengan konsep mengenai kekuasaan. Pemberdayaan

¹¹ Depdiknas, *Kamus Besar Bahasa Indonesia*(Ed, IV;Jakarta : PT. Gramedia Pustaka Utama, 2008), h.416

dilihat dari aspek kerjasama adalah sebuah proses tujuan. Sebagai proses pemberdayaan adalah serangkaian kegiatan untuk memperkuat kekuatan atau keberdayaan kelompok yang lemah dalam masyarakat termasuk individu-individu yang mengalami kemiskinan.

2. Tujuan Pemberdayaan Masyarakat

Tujuan dari pemberdayaan adalah untuk membentuk individu dan masyarakat menjadi lebih mandiri. Dimana kemandirian tersebut meliputi kemandirian berpikir, bertindak, dan mengendalikan suatu yang mereka lakukan tersebut. kemandirian masyarakat adalah suatu kondisi yang dialami masyarakat yang ditandai oleh kemampuan untuk memikirkan. Memutuskan serta melakukan suatu yang dipandang tepat demi mencapai pemecahan masalah-masalah yang dihadapi dengan mempergunakan daya kemampuan yang terdiri dari kemampuan kognitif, afektif, psikomotorif, dengan penyerahan sumber daya yang dimiliki oleh lingkungan internal masyarakat tersebut.¹²

Kondisi kognitif adalah kemampuan berpikir yang dilandasi oleh pengetahuan dan wawasan masyarakat dalam rangka mencari solusi atas permasalahan yang dihadapi. Kondisi efektif adalah kesadaran yang dimiliki oleh masyarakat yang diharapkan untuk diintervensi mencapai keberdayaan dalam sikap dan perilaku. Kondisi psikomotorik merupakan kecakapan keterampilan yang dimiliki masyarakat

¹²Adi Sarsonno, *Ekonomi Jaringan: Menuju Demokrasi Ekonomi di Indonesia*, www.depsos.go.id (Jakarta: Konferensi Internasional Demokrasi Indonesia, 1999). Diakses Tanggal 20 januari 2013

sebagai upaya pendukung masyarakat dalam rangka melakukan pembangunan. Terjadinya keberdayaan dalam tiga aspek tersebut akan memberikan kontribusi pada tercapainya kemandirian masyarakat yang dicita-citakan. Karena dalam masyarakat akan terjadi kecukupan wawasan, yang dilengkapi dengan kecakapan keterampilan, diperkuat oleh rasa memerlukan pembangunan dan perilaku sadar akan kebutuhannya tersebut. Untuk mencapai kemandirian masyarakat diperlukan sebuah proses. Melalui proses belajar maka masyarakat secara bertahap akan memperoleh kemampuan. Dengan proses belajar tersebut akan diperoleh kemampuan atau daya dari waktu ke waktu. Yang diharapkan dari adanya pemberdayaan adalah untuk mewujudkan komunitas yang baik, masyarakat yang ideal.

Menurut Montagu & Matson dalam Suprijatna dalam *the Dumanization of Man*, yang mengusulkan konsep *The Good Community and Competency* yang meliputi sembilan konsep komunitas dan empat komponen kompetensi masyarakat. *The Good Community and Competency* yaitu:

1. Setiap anggota masyarakat berinteraksi satu sama lain berdasarkan hubungan pribadi, adanya kelompok juga kelompok primer.
2. Komunitas memiliki otonomi yaitu kewenangan dan kemampuan untuk mengurus kepentingannya sendiri secara bertanggung jawab.
3. Memiliki viabilitas yaitu kemampuan untuk memecahkan masalah sendiri.
4. Distribusi kekuasaan merata sehingga setiap orang berkesempatan riil, bebas memilih dan menyatakan kehendak.

5. Kesempatan setiap anggota masyarakat untuk berpartisipasi aktif untuk kepentingan bersama.
6. Komunitas memberi makna kepada anggota.
7. Adanya heterogenitas dan beda pendapat.
8. Pelayanan masyarakat ditempatkan sedekat dan secepat kepada yang berkepentingan.
9. Adanya konflik dan managing konflik.

Sedangkan untuk melengkapi sebuah komunitas yang baik perlu ditambahkan kompetensi sebagai berikut:

- a. Mampu mengidentifikasi masalah dan kebutuhan komunitas.
- b. Mampu mencapai kesempatan tentang sasaran yang hendak dicapai dan skala prioritas.
- c. Mampu menemukan dan menyepakati cara dan alat mencapai sasaran yang telah disetujui.
- d. Mampu bekerjasama rasional dalam bertindak mencapai tujuan.

Pada awalnya upaya memberdayakan masyarakat pasti dihadapkan pada suatu kondisi masyarakat atau bagian dari masyarakat yang masih dalam posisi dan kondisi yang lemah.

3. Tahap-Tahap Pemberdayaan

Pemberdayaan masyarakat akan berlangsung secara bertahap, tahap-tahap yang harus dilalui adalah sebagai berikut:

1. Tahap penyadaran dan pembentukan perilaku menuju perilaku sadar dan peduli sehingga merasa membutuhkan peningkatan kesadaran yang tinggi.
2. Tahap transformasi kemampuan berupa wawasan pengetahuan, kecakapan memberikan agar terbuka wawasan dan memberikan keterampilan dasar sehingga dapat mengambil peran didalam pembangunan.
3. Tahap peningkatan kemampuan intelektual, kecakapan keterampilan sehingga terbentuklah inisiatif dan kemampuan inovatif untuk mengantarkan kemandirian.¹³

Tahap *pertama* merupakan tahap persiapan dalam proses pemberdayaan masyarakat. Pada tahap ini pihak pemberdaya berusaha menciptakan praondisi, supaya dapat memfasilitasi berlangsungnya proses pemberdayaan yang efektif. Dengan demikian akan tumbuh kesadaran akan kondisinya saat itu, dan dengan demikian akan dapat merangsang kesadaran mereka tentang perlunya memperbaiki kondisi untuk menciptakan masa depan yang lebih baik.

Pada tahap *kedua* masyarakat akan menjalani proses belajar tentang pengetahuan dan kecakapan keterampilan yang memiliki relevansi dengan apa yang menjadi tuntutan kebutuhan tersebut akan bertambah wawasan dan kecakapan keterampilan dasar yang mereka butuhkan.

¹³ *Ibid.*47

Tahapan *ketiga* adalah tahap pengayaan atau peningkatan intelektualitas dan kecakapan keterampilan yang diperlukan agar mereka dapat membentuk kemampuan kemandirian. Apabila masyarakat telah mencapai tahap ketiga ini maka masyarakat dapat secara mandiri melakukan pembangunan.

4. Pemberdayaan dalam Perspektif Islam

Berbicara mengenai pemberdayaan tidak dapat dilepaskan dari persoalan kemiskinan sebagai objek dari pemberdayaan itu sendiri. pemberdayaan mempunyai filosofi dasar sebagai suatu cara mengubah masyarakat dari yang tidak mampu menjadi berdaya, baik secara ekonomi, sosial, maupun budaya. Sedangkan kemiskinan dapat ditinjau dari berbagai sudut pandang. Namun demikian, ada 2 (dua) kriteria dasar dalam persoalan kemiskinan.¹⁴

- a. Kemiskinan secara ekonomi. Dalam hal ini, kemiskinan dapat dilihat dengan indikator minimnya pendapatan masyarakat (kekurangan modal), rendahnya tingkat pendidikan, kekurangan gizi dan sebagainya, yang berpengaruh besar terhadap pemenuhan kebutuhan masyarakat.
- b. Kemiskinan yang dipengaruhi pola tingkah laku dan sikap mental masyarakat, berbagai bentuk penyimpanan sosial, sikap pasrah (menerima apa adanya) sebelum berusaha, merasa kurang berharga, perilaku hidup boros, malas walau dalam hal ini, Greetz pernah menghibur kita bahwa

¹⁴ Muhammad Anshari, *Pemberdayaan dalam Perspektif Islam*. 20 juni 2009

orang Jawa (Indonesia) miskin bukan karena malas, tetapi malas karena dirundung kemiskinan yang berkepanjangan.

Sikap di atas mempunyai pengaruh besar terhadap rendahnya kemampuan masyarakat untuk mengadakan perubahan-perubahan dalam dirinya sendiri. Dengan melihat kenyataan di atas dapat ditarik sebuah benang merah penilaian adanya kebijakan yang salah dalam pembangunan ekonomi pada tingkat makro sehingga pemerataan pembangunan dari konsepsi keadilan sosial tidak mengenai sasaran. Kemudian penyimpangan dari pola tingkah laku dan nilai dasar norma yang berlaku dalam hal ini nilai-nilai dasar Islam. Persoalannya menjadi jelas, tinggal yang kita perlukan adalah analisis bagaimana Islam memberikan solusi terhadap permasalahan tersebut.

Ada dua hal mendasar yang diperlukan dalam mewujudkan “pemberdayaan menuju keadilan sosial” tersebut.

- a. Pemahaman kembali konsep Islam yang mengarah pada perkembangan sosial kemasyarakatan konsep agama yang dipahami umat islam saat ini sangat individual, statis, tidak menampilkan jiwa ruh islam itu sendiri.
- b. Pemberdayaan adalah sebuah konsep transformasi sosial budaya. Oleh karenanya yang kita butuhkan adalah strategi sosial budaya dalam rangka mewujudkan nilai-nilai masyarakat yang sesuai dengan konsepsi islam.

Kemiskinan dalam prespektif Islam bukanlah sebuah asap maupun kutukan dari Tuhan. Namun disebabkan pemahaman manusia yang salah terhadap distribusi pendapatan(rezeki) yang diberikan. Firman Allah dalam Qs.Az Zukhruf (43) : 32

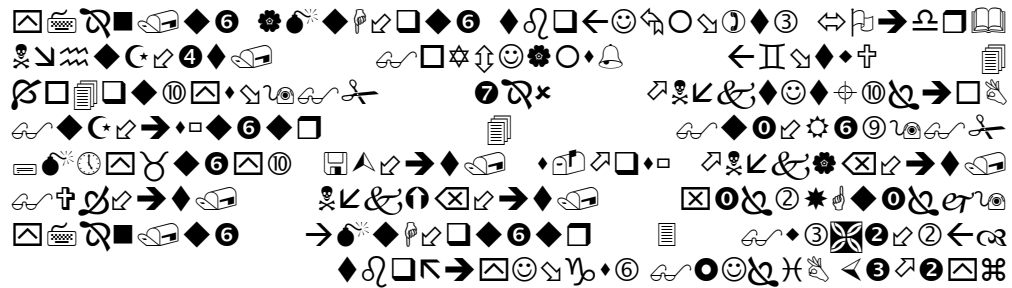

Terjemahnya:

Apakah mereka yang membagi-bagi rahmat Tuhanmu? kami Telah menentukan antara mereka penghidupan mereka dalam kehidupan dunia, dan kami Telah meninggikan sebahagian mereka atas sebagian yang lain beberapa derajat, agar sebagian mereka dapat mempergunakan sebagian yang lain. dan rahmat Tuhanmu lebih baik dari apa yang mereka kumpulkan.¹⁵

Perbedaan taraf hidup manusia adalah sebuah rahmat sekaligus “peringat” bagi kelompok manusia yang lebih “berdayah” untuk selain membantu dengan kelompok yang kurang mampu. Pemahaman seperti Inilah yang harus ditanamkan dikalngan umat Islam, sikap simpati dan empeti terhadap sesama harus dipupuk dari awal. Ini sejalan dengan firman Allah dalam QS Al-Hasyr (59) : 7

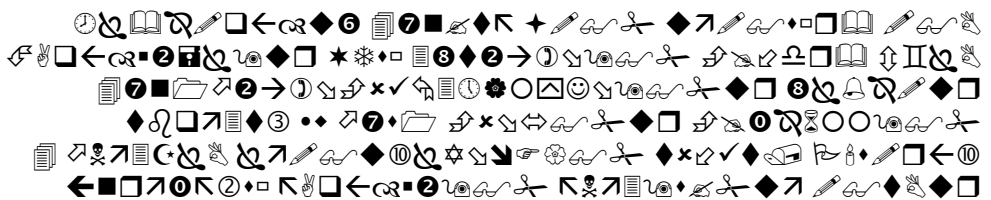

¹⁵ Department Agama RI. Al-Quran dan Terjemahnya,(Bandung: Jumanatul ‘Ali-ART, 2007)h,491



Terjemahnya:

Apa saja harta rampasan (fai-i) yang diberikan Allah kepada RasulNya (dari harta benda) yang berasal dari penduduk kota-kota Maka adalah untuk Allah, untuk rasul, kaum kerabat, anak-anak yatim, orang-orang miskin dan orang-orang yang dalam perjalanan, supaya harta itu jangan beredar di antara orang-orang Kaya saja di antara kamu. apa yang diberikan Rasul kepadamu, Maka terimalah. dan apa yang dilarangnya bagimu, Maka tinggalkanlah. dan bertakwalah kepada Allah. Sesungguhnya Allah amat keras hukumannya.¹⁶

Kedua ayat di atas menunjukkan bahwa kemiskinan lebih banyak diakibatkan sikap dan perilaku umat yang salah dalam memahami ayat-ayat Allah SWT, khususnya pemahaman terhadap kepemilikan harta kekayaan. Dengan demikian, apa yang kemudian disebut dalam teori sosiologi sebagai “kemiskinan absolut” sebenarnya tidak perlu terjadi apabila umat islam memahami secara benar dan menyeluruh (kaffah) ayat-ayat Allah Swt di atas. Kemiskinan dalam islam lebih banyak dari kacamata non ekonomi seperti kemalasan, lemahnya daya juang, dan minimnya semangat kemandirian. Karena itu, dalam konsepsi pemberdayaan titik berat pemberdayaan bukan saja pada sektor ekonomi (peningkatan pendapatan, investasi, dan sebagainya), juga pada faktor non ekonomi. Rasulullah SAW telah memberikan suatu cara dalam menangani persoalan kemiskinan. Konsepsi pemberdayaan yang dicontohkan Rasulullah SAW mengandung pokok- pokok pikiran sangat maju, yang dititik beratkan pada “ menghapuskan penyebab

¹⁶ *Ibid*, h. 547

kemiskinan” bukan pada “ penghapusan kemiskinan” sama seperti halnya dengan membicarakan bantuan bantuan yang sifatnya sementara.

Demikian pula, didalam mengatasi problematika tersebut, Rasulullah tidak hanya memberikan nasehat dan anjuran, tetapi beliau juga memberi tuntunan berusaha agar rakyat bisa mampu mengatasi permasalahannya sendiri dengan apa yang dimilikinya sesuai dengan keahliannya. Rasulullah SAW memberi tuntunan memanfaatkan sumber yang tersedia dan menanamkan etika bahwa bekerja adalah sebuah nilai yang terpuji. Karenanya, konsepsi pemberdayaan dalam islam adalah bersifat menyeluruh (holistik) menyangkut berbagai aspek dan sendi-sendi dasar kehidupan. Rancangan model pemberdayaan yang harus dibangun pun harus mengacu pada hal-hal tersebut.¹⁷

5. Regulasi Pemberdayaan Masyarakat

Sebagai negara hukum setiap kebijakan yang akan direncanakan dan dilaksanakan harus memiliki dasar hukum yang jelas untuk menopang kebijakan tersebut. Dasar hukum pemberdayaan masyarakat dapat dikelompokkan kedalam dua bagian sistem yaitu:

a. Kebijakan pemberdayaan masyarakat

- 1) Didalam UU Nomor 22 Tahun 1999 tentang pemerintah Daerah, antara lain ditegaskan bahwa “hal-hal yang mendasar dalam undang- undang ini

¹⁷ Mohammad Anshori, *Pemberdayaan Dalam Perspektif Islam*. Revisi 20 juni 2009

adalah mendorong untuk memberdayakan masyarakat, menumbuhkan kembangkan prakarsa dan kreativitas, serta pemberdayaan masyarakat merupakan bagian yang tak terpisahkan dari kebijakan otonomi daerah. Setiap upaya yang dilakukan dalam rangka pemberdayaan masyarakat akan secara langsung mendukung upaya pematapan dan penguatan otonomi daerah. Dan setiap upaya yang dilakukan dalam rangka pematapan dan penguatan otonomi daerah akan memberikan dampak terhadap upaya pemberdayaan masyarakat.

- 2) Didalam UU. Nomor 25 Tahun 2000 tentang Program Pemberdayaan Nasional (PROPENASI) Tahun 2000-2004 dan program pembangunan Daerah (BAPPEDA) dinyatakan bahwa tujuan pemberdayaan masyarakat adalah meningkatkan keberdayaan masyarakat melalui penguatan lembaga dan organisasi masyarakat setempat, penanggulangan kemiskinan dan perlindungan sosial masyarakat, peningkatan keswadayaan masyarakat luas guna membantu masyarakat untuk meningkatkan kehidupan ekonomi, sosial, dan politik.
- 3) Dalam rangka mengemban tugas dalam bidang pemberdayaan masyarakat. Badan Pemberdayaan Masyarakat Propinsi Sulawesi-Selatan telah menetapkan visi, misi, kebijakan, strategi dan program pemberdayaan masyarakat sebagai berikut:
 - a) Visi Pemberdayaan Masyarakat

meningkatkan kemandirian masyarakat (penjelasannya adalah bahwa kemandirian masyarakat merupakan suatu kondisi dinamis yang memungkinkan masyarakat mampu membangun diri dan lingkungannya berdasarkan potensi kebutuhan aspirasi dan kewenangan yang ada pada masyarakat sendiri dengan difasilitasi oleh pemerintah dan seluruh stakeholders pemberdayaan masyarakat).

b) Misi Pemberdayaan Masyarakat

mengembangkan kemampuan dan kemandirian masyarakat untuk berperan aktif dalam pembangunan, agar secara bertahap masyarakat mampu membangun diri dan lingkungan secara mandiri.

c) Kebijakan Pemberdayaan Masyarakat

Mengembangkan kemandirian masyarakat dalam seluruh aspek kehidupannya melalui pemberdayaan masyarakat dalam aspek ekonomi, sosial budaya, politik dan lingkungan hidup.

b. dasar pelaksanaan pemberdayaan masyarakat

1. Bidang Kesehatan Sosial Budaya Masyarakat

- a) Keputusan Presiden RI Nomor 49 Tahun 2001 Tentang Penataan Lembaga Ketahanan Masyarakat Desa atau sebutan lain.
- b) Intruksi Presiden RI Nomor : 1 Tahun 1997 tentang Program Makanan Tambahan Anak Sekolah (PMT-AS).

- c) Keputusan Menteri Dalam Negeri Nomor : 25 Tahun 1996 tentang Data Dasar Profil Desa/Kelurahan.
- d) Keputusan Menteri Dalam Negeri Nomor : 6 Tahun 2002 tentang Perlombaan Desa dan Perlombaan Kelurahan.
- e) Keputusan Menteri dalam Negeri dan Otonomi Daerah Nomor : 18 Tahun 2001 tentang pelatihan Pemberdayaan Masyarakat.
- f) Keputusan Menteri Dalam Negeri dan Otonomi Daerah Nomor : 9 Tahun 2001 tentang Kader Pemberdayaan Masyarakat.
- g) Keputusan Menteri dalam Negeri dan Otonomi Daerah Nomor : 53 Tahun 2000 tentang Gerakan Pemberdayaan dan kesejahteraan Keluarga (PKK)
- h) Instruksi Menteri Dalam Negeri Nomor : 9 Tahun 1990 tentang Peningkatan Mutu Pos Pelayanan Terpadu(Posyandu).
- i) Instruksi Menteri Dalam Negeri Nomor : 28 Tahun 1994 tentang Pelaksanaan Penyelenggaraan Perpustakaan Desa/Kelurahan.
- j) Instruksi Menteri Dalam Negeri Nomor : 9 Tahun 1985 tentang Koordinasi Penyelenggaraan Program TNI-ABRI Masuk Desa.

2) Bidang Usaha Ekonomi Masyarakat

- a) Keputusan Presiden RI Nomor : 124 Tahun 2001 Nomor : 8 Tahun 2002 Nomor : 34 Tahun 2002 tentang Komite Penanggulangan Kemiskinan.

- b) Keputusan Menteri Dalam Negeri dan Otonomi Daerah Nomor : 5 Tahun 2001 tentang Penanggulangan Pekerja Anak.
- c) Surat Menteri Dalam Negeri dan Otonomi Daerah Nomor : 412.21/748/BPM tanggal 3 juli 2001 tentang Pedoman Umum Pelaksanaan Proyek PMPD/(CERI).
- d) Surat Menteri Dalam Negeri Nomor : 140/1824/PMI) tanggal 12 Desember 2000 Tindak Lanjut Program Dana Pembanguna Desa/Kelurahan (DPD)¹⁸

6. Peranan Masyarakat Dalam Perekonomian

a. Peranan Masyarakat pada Masa islam Klasik

Sejak awal peradaban manusia, masyarakat baik secara individual maupun kelompok memiliki peranan penting dalam perekonomian. Kesejahteraan ekonomi yang berhasil dicapai oleh masyarakat adalah merupakan hasil kerja kolektif dari semua komponen dalam masyarakat tersebut. Pada dasarnya peranan masyarakat ini merefleksikan kepedulian mereka terhadap sesuatu. Mereka bekerja tidak selalu untuk kepentingan dirinya semata, tetapi juga untuk kepentingan orang lain, misalnya keluarga, kerabat, dan masyarakat disekitarnya. Terdapat berbagai motivasi tentang mengapa seseorang rela “berkorban” untuk kepentingan orang lain, atau disebut altruisme, meskipun tanpa mendapat imbalan atau keuntungan secara langsung. Salah satu motivasi yaitu seseorang menyadari, bahwa hidupnya akan

¹⁸ Heru Rihwanto, *Pemberdayaan Masyarakat*, <http://ansharfazafausan.blogspot.com> (08 juli 2011)

selalu membutuhkan orang lain. Terhadap *mutual independence* dalam masyarakat. Sehingga amat logis kalau dalam masyarakat saling membantu. Pada suatu saat seseorang membantu orang lain atau masyarakat, kemudian disaat yang lain kemungkinan seseorang dibantu yang lain, sikap altruisme ini pada akhirnya kembali kepada keuntungan dan kepentingan seseorang itu sendiri (*self interest*).¹⁹

Alasan yang lain adalah pandangan bahwa sifat altruisme merupakan bagian integral dan alamiah dari perilaku manusia. Manusia adalah makhluk individu sekaligus sosial sehingga secara natural selalu membutuhkan uluran tangan dan suka mengulurkan tangannya kepada orang lain, baik dalam bentuk materi maupun non materi. Seseorang tidak dapat berdiri sendiri, tetapi selalu berkatitan dengan orang lain. Oleh sebab itu sikap altruisme sebenarnya merupakan sifat bawaan manusia.

Dalam era saat ini, banyak orang atau perusahaan membantu orang lain (masyarakat) karena keinginan membantu reoutasi dan pengakuan positif dari masyarakat luas. Banyak perusahaan memiliki program (*corporate social responsibility*) (CRS) yang mengeluarkan dana relatif besar untuk membantu pembangunan masyarakat dengan kegiatan tersebut Terdapat sebuah harapan, bahwa dengan kegiatan tersebut citra produk dan perusahaan akan semakin baik dimata konsumen sehingga dalam jangka panjang konsumen akan lebih loyal.

¹⁹ Pusat Pengkajian Dan Pengembangan Ekonomi Islam, *Ekonomi Islam* (Cet. I: Jakarta: PT Raja Grafindo Persada, 2008), h. 468

Lebih dari semua itu, kepedulian terhadap orang lain dalam Islam didasari oleh motif intrinsik yang berakar pada spritual keimanan. Seseorang memiliki kepedulian kepada orang lain didorong oleh keinginan untuk mencari ridho Allah dan mengharapkan pahala di akhirat kekal. Saling menyayangi, saling membantu, dan saling mengingatkan terhadap kebaikan merupakan karekter orang beriman. Seorang muslim harus memiliki perhatian terhadap orang lain, baik untuk kesejahteraan spritual, kesejahteraan materi, kebutuhan individual maupun kebutuhan masyarakat luas. Seorang muslim terhadap muslim lainnya adalah ibarat satu tubuh atau bangunan yang saling mendukung antara satu bagian dengan bagian lainnya. Sebaliknya, sifat yang tidak peduli terhadap orang lain adalah sifat orang tidak beriman.

Sejarah masyarakat islam klasik telah memberi potret yang indah tentang peranan masyarakat dalam perekonomian. Masyarakat memiliki peranan yang amat besar, baik dalam penyediaan barang maupun jasa, selama priode Rasulullah SAW maupun Khalifaurrasydin. Masjid yang pertama kali dibangun umat islam di Madinah dibangun dengan dana dan tenaga masyarakat (Muhajirin dan Anshar), demikian juga beberapa fasilitas publik lainnya. Berbagai peperangan untuk mempertahankan kehormatan dan kedaulatan islam juga dibiayai dengan dana sumbangan sukarela dari masyarakat, demikian pula berbagai pengeluaran negara lainnya. Berbagai bentuk sumbangan masyarakat, misalnya infak, sodakah, zakat dan wakaf merupakan sumber pemasukan yang signifikan bagi negara. Hal tersebut

berlangsung pada masa khulafaurasydin dan sesudahnya, meskipun pemerintah (meleui baitul Maal) juga memiliki peranan penting.

b. Rasionalitas Peran Masyarakat

Pentingnya peranan masyarakat dalam perekonomian adalah sama dengan sektor lainnya, yaitu pasar dan pemerintah.²⁰ Beberapa dasar pemikiran peranan masyarakat ini, yaitu sebagai berikut:

1. Konsekuensi fardu kifayah

Fardu kifayah merupakan suatu kewajiban yang ditujukan kepada masyarakat dimana jika kewajiban ini dilanggar, maka seluruh masyarakat akan menanggung dosa, sementara jika telah dilaksanakan (bahkan hanya satu orang), maka seluruh masyarakat akan terbebas dari kewajiban tersebut. Meskipun pemerintah terkadang dapat berperang lebih efektif dibandingkan masyarakat secara langsung, tetapi masyarakat tidak terlepas dari tanggung jawab ini. pada dasarnya konsep fardhu al-kifayah mengacu pada tanggung jawab. Jika pemerintah mampu melaksanakan tugas *fardhu al-kifayah* ini maka masyarakat bebas dari tanggung jawab.

2. Adanya hal milik publik

²⁰ *Ibid.*,h.465

Peranan masyarakat juga muncul karena adanya konsep hak milik publik dalam ekonomi Islam, seperti wakaf, kekayaan wakaf adalah kekayaan masyarakat secara keseluruhan dan berlaku sepanjang masa, karenanya wakaf merupakan hak milik masyarakat yang tidak tergantung kepada pemerintah yang berkuasa. Pemerintah dapat berganti dari waktu ke waktu, sementara masyarakat terkait dalam kewajiban sosial jangka panjang. Oleh karena itu, berbagai kekayaan wakaf akan tetap dikelola oleh masyarakat sendiri.

3. Kegagalan pasar

Kegagalan pasar tidak hanya cukup diselesaikan dengan peran pemerintah, sebab pemerintah juga memiliki kegagalan. Pasar bekerja dengan mekanisme pemerintah dan penawaran dimana mensyaratkan komoditas yang dapat diperdagangkan. Komoditas seperti ini harus memiliki suatu harga, sedangkan untuk memiliki suatu harga komoditas seperti ini otomatis harus bisa diukur.

4. Kegagalan pemerintah

Meskipun peranan pemerintah sangat berguna, termasuk dalam menjalankan *fardu kifayah*, tetapi terdapat beberapa kelemahan-kelemahan, hal ini selanjutnya dapat mengganggu efisiensi peranan pemerintah sehingga diperlakukan peranan masyarakat secara langsung. Beberapa kelemahan ini yaitu:

- a) Pemerintah sering kali tidak berhasil mengidentifikasi dengan tepat kebutuhan masyarakat yang sungguh, sehingga formulasi kebijakannya juga tidak tepat;
- b) Pemerintah sering kali juga memiliki banyak masalah struktural yang dapat menghambat efektifitas dan efisiensi kebijakan, misalnya politik:
- c) Keterlibatan pemerintah seringkali menimbulkan peraturan yang berlebihan terhadap aktivitas perekonomian, sehingga justru menghambat mekanisme pasar dan peran masyarakat secara langsung.²¹

c. Ruang Lingkup Data Instrumen Peranan Masyarakat

Peranan masyarakat dalam perekonomian memiliki lingkup yang luas. Aktivitas ini mencakup berbagai hal yang secara langsung berkaitan dengan kegiatan perekonomian maupun hal lain yang secara tidak langsung menjadikan kegiatan perekonomian lebih baik. Masyarakat dapat berperan dalam penyediaan *marketable* maupun *nonmarketable goods and services* baik dalam bentuk aktivitas reguler maupun temporer. Praktik pada masyarakat muslim era masa klasik dalam menjadi acuan yang baik peran masyarakat moderen saat ini. Peranan masyarakat dalam perekonomian mencakup hal-hal sebagai berikut:

1. Menjaga Kebutuhan Ekonomi Keluarga

²¹ *Ibid.*,h.406

Keluarga memiliki peranan yang amat penting dalam upaya mewujudkan kesejahteraan masyarakat, diluar sistem ekonomi pertukaran (*exchange economy*) dalam pasar maupun pemerintah. Sebagai institusi terkecil dalam masyarakat. Keluarga telah memberikan kontribusi yang bernilai ekonomis yang sangat tinggi terhadap perekonomian. Kontribusi ini dalam bentuk penyediaan barang atau jasa yang jika disediakan oleh pasar atau pemerintah adalah mustahil atau kemungkinan akan berbiaya sangat mahal. Banyak kontribusi keluarga ini *unpriciable* dan *priceles*, misalnya kasih sayang dan kenyamanan.

2. Mengelola ZIS

Zakat Infak dan Sedekah (ZIS) memiliki peranan penting dalam penyediaan barang dan jasa, baik barang publik maupun barang privat. Adanya ZIS telah menyediakan dana yang murah bagi pembiayaan berbagai kegiatan ekonomi dalam masyarakat. Islam telah mengatur kewajiban zakat dan sasaran pemanfaatannya secara pasti, karena zakat melalui dampak ekonomi yang lebih pasti pula. Sementara itu tidak terdapat pengaturan yang detail tentang infak dan sedekah, sehingga lebih fleksibel dalam pengelolannya. Dalam realitas banyak kegiatan dan fasilitas ekonomi yang disediakan dengan menggunakan pembiayaan, infak dan sedekah ini. penyediaan fasilitas publik. Penanganan kemiskinan dan pemberdayaan masyarakat banyak dibiayai dari dana tersebut.

3. Menyediakan Pelayanan Sosial

Penyediaan layanan-layanan jasa untuk memenuhi kebutuhan masyarakat, seperti kegiatan umum dan keagamaan,advokasi dan perlindungan lingkungan hidup, pelayanan kesehatan, peningkatan keahlian dan keterampilan, dan berbagai bentuk jasa lainnya banyak dilakukan oleh masyarakat sendiri. Jasa-jasa yang disediakan oleh masyarakat ini biasanya merupakan layanan yang tidak dapat disediakan oleh pasar atau akan lebih murah jika dilakukan oleh masyarakat. Beberapa kebutuhan masyarakat, misalnya pendidikan keagamaan atau advokasi perlindungan lingkungan hidup yang tidak disediakan oleh pasar karena secara natural memang tidak terdapat insentif material bagi pelaku pasar, penyediaan berbagai pelayanan sosial oleh masyarakat akan berbiaya lebih murah dibandingkan jika disediakan pada pasar atau pemerintah sehingga efektif jika diorientasikan untuk pelayanan bagi kelompok miskin.

4. Pengelolaan Wakaf

Wakaf merupakan salah satu sumber daya ekonomi yang telah terbukti berperan besar dalam perekonomian. Wakaf adalah salah satu bentuk kekayaan yang secara hukum diberikan kepada publik. Meskipun pengelolaannya kemungkinan dapat dilakukan oleh pemerintah atau masyarakat sendiri. Pada dasarnya, wakaf dapat mengambil berbagai bentuk kekayaan apa saja sepanjang dapat memberikan keuntungan ekonomi atau manfaat lainnya bagi masyarakat. Pemanfaatan kekayaan wakaf juga tidak terbatas pada aktivitas tertentu, tetapi dapat dimanfaatkan

untuk aktivitas publik dalam ekonomi, sosial dan keagamaan. Dalam realitas sejak masa islam klasik hingga saat ini kekayaan wakaf telah digunakan penyediaan sekolah, pelayanan kesehatan, pelayanan keagamaan, serta pemberdayaan ekonomi.²²

B. Tinjauan Umum Tentang Pengelolaan Tanaman Coklat

1. Profit Sumber Daya Manusia Pertanian Indonesia

Upaya peningkatan kualitas sumber daya manusia (SDM), baik manusia sebagai insan maupun sebagai sumber daya pengembangan terasa semakin penting dalam rangka mewujudkan struktur perekonomian yang kokoh, mandiri dan andal sebagai usaha bersama atas asas kekeluargaan dan berdasarkan demokrasi ekonomi. Ciri perekonomian yang diharapkan adalah semakin meningkatnya kemakmuran rakyat melalui tercapainya tingkat pertumbuhan yang tinggi dan tercapainya stabilitas nasional yang mantap.²³ Semua ini dapat dieujudkan oleh industri yang maju, pertanian yang tangguh, negara dan swasta, pendayagunaan sumber daya alam yang optimal dengan memperhatikan kelestarian lingkungan, serta dengan dukungan sumber daya manusia yang berkualitas yang memanfaatkan ilmu pengetahuan dan teknologi secara profesional akan mendorong upaya peningkatan perekonomian nasional.

²² *Ibid.*,h.468

²³ Mulyadi S. *Ekonomi Sumber Daya Manusia* (Cet. III; Jakarta: PT. Raja Grafindo Persada 2006), h. 215.

Untuk mewujudkan cita-cita tersebut, berbagai upaya perbaikan di sektor pertanian harus dikerahkan. Menyadari besarnya jumlah penduduk Indonesia yang hidup dan tergantung pada sektor pertanian, upaya-upaya perbaikan disektor ini menjadi titik sentral guna mewujudkan pertanian yang tangguh. Strategi pembangunan pertanian harus mampu memecahkan kendala-kendala yang masih dihadapi dan salah satu permasalahan yang sangat perlu diperhatikan adalah sumber daya manusia pertanian.

Peranan sumber daya manusia dalam pembangunan nasional begitu pentingnya lebih-lebih apabila dikaitkan dengan motto pembangunan yang demokratis, pembangunan dari rakyat, oleh rakyat, dan untuk rakyat". Data empiris menunjukkan kekayaan sumber daya alam suatu negara tanpa diimbangi dengan kualitas sumber daya manusia yang memadai tidak akan menghasilkan pembangunan yang memadai pula. Sebaliknya tidak demikian, suatu negara yang memiliki sumber daya manusia yang tidak dalam kemampuan manajemen dan kewirausahaan walaupun sumber daya alam yang dimiliki relatif rendah akan dapat memiliki daya saing nasional dan tingkat kemakmuran yang lebih tinggi apabila dibandingkan dengan sumber daya alam yang berlimpah tapi memiliki sumber daya manusia yang relatif rendah kualitasnya.²⁴

Didalam perekonomian nasional Indonesia, tidak dapat disangkal lagi bahwa sektor pertanian merupakan sektor utama, baik dilihat dari sumbangannya dalam

²⁴ *Ibid*, h.216.

pendapatan nasional maupun jumlah penduduk yang hidupnya tergantung kepadanya. Bahkan beberapa kali terbukti sektor pertanian menjadi semacam “penyangga” perekonomian nasional pada saat krisis dunia dan krisis ekonomi nasional. Tetap secara apa yang terjadi di banyak negara negara yang berkembang lain, pemberian prioritas pada sektor pertanian dalam kebijaksanaan pembangunan ekonomi tidak selalu menghasilkan pertumbuhan produksi yang tinggi, belum lagi dengan hal peningkatan pendapatan petani. Hal ini disebabkan karena sektor pertanian selalu ditandai oleh kemiskinan struktural yang berat, sehingga dorongan pertumbuhan dari luar tidak selalu mendapat tanggapan positif dan pendudukpetani berupab kegiatan investasi.

Di masa kini dan mendatang profit sumber daya manusia (SDM) pertanian yang di harapkan adalah yang mempunyai ciri-ciri sebagai berikut:

- a) Petani yang benar-benar memiliki potensi, persoalan-pesoalan yang dihadapi, serta peranannya dalam kegiatan pembangunan (dalam arti luas).
- b) Memiliki kedewasaan dalam perilaku dan pola pikir, sehingga memahami kewajiban sebagai anggota masyarakat dan pelaku pembangunan.
- c) Memiliki keterampilan teknis da manajerial yang sesuai dengan kondisi yang selalu berkembang, dan memilikk kesiapan menerima imperatif perubahan yang terjadi.

- d) Sosok manusia pertanian yang di kemukakan tersebut berdimensi sangat holistik, sehingga masukan sistem, dan strategi yang diperlukan untuk menyiapkan memerlukan pula kemajemukan yang integratif.

Bertumpuk dengan prespektif manusia petani yang telah digambarkan diatas dan sarana ideal yang akan dicapai, maka pihak-pihak yang berkepotensi yang ikut mengambil bagian dalam kegiatan penyiapan manusia-manusia pertanian yang diinginkan tersebut dapat dikategorikan dalam tiga lapisan.

- 1) Lapisan intelektual (palam emikir, pakar dan pakar).
- 2) Pertanian itu sendiri (bersama keluarganya) sebagai pelaku utama.²⁵
- 3) Lapisan propesional yang terdiri dari para tenaga teknisi, penyuluh dan pembimbing yang terlibat secara operasional dalam perencanaan dan implementasi kebijakan pembangunan pertanian.

2. Peranan sektor Pertanian Dalam pembangunan Ekonomi

Peranan sektor pertanian pembangunan ekonomi sangat penting karena sebagian besar anggota masyarakat di negara-negara miskin bergantung hidupnya pada sektor tersebut. Jika para perencana dengan sungguh-sungguh memperhatikan kesejahteraan masyarakat, maka satu-satunya cara adalah dengan meningkatkan kesejahteraan sebagian besar anggota masyarakatnya yang disektor pertanian itu. Cara ini bisa ditempuh dengan jalan meningkatkan produksi tanaman pangan dan tanaman perdagangan mereka dan atau dengan menaikkan harga yang

²⁵ *Ibid, h. 217.*

mereka terima atas produk-produk yang mereka hasilkan. Tentu saja tidak setiap kenaikan *output* akan menguntungkan sebagian besar penduduk pedesaan yang bergerak di bidang pertanian itu. Lahirnya sistem mekanisasi, perkebunan-perkebunan besar, dan lain-lain bisa saja hanya akan menguntungkan petani-petani kaya saja. Dengan kata lain, kenaikan *output* pertanian bukanlah merupakan syarat yang cukup untuk mencapai kenaikan kesejahteraan masyarakat pedesaan, namun ia merupakan syarat yang penting.²⁶

3. Klasifikasi dan Biologi Coklat

Coklat (*Theobroma cacao*) merupakan tumbuhan berwujud pohon yang berasal dari Amerika Selatan. Dari biji tumbuhan ini dihasilkan produk olahan yang dikenal sebagai cokelat. Coklat merupakan tumbuhan tahunan (*perennial*) berbentuk pohon, di alam dapat mencapai ketinggian 10m. Meskipun demikian, dalam pembudidayaan tingginya dibuat tidak lebih dari 5m tetapi dengan tajuk menyamping yang meluas. Hal ini dilakukan untuk memperbanyak cabang produktif.

Bunga coklat, sebagaimana anggota Sterculiaceae lainnya, tumbuh langsung dari batang (*cauliflorous*). Bunga sempurna berukuran kecil (diameter maksimum 3cm), tunggal, namun nampak terangkai karena sering sejumlah bunga muncul dari satu titik tunas. Penyerbukan bunga dilakukan oleh serangga (terutama lalat kecil (*midge*) *Forcipomyia*, semut bersayap, afid, dan beberapa lebah *Trigona*) yang

²⁶ Lincolin Arsyad, *Ekonomi Pembangunan*, (Cet, IV; Yogyakarta: Sekolah Tinggi Ilmu Ekonomi YKPN, 2004), h. 237.

biasanya terjadi pada malam hari¹. Bunga siap diserbuki dalam jangka waktu beberapa hari. Coklat secara umum adalah tumbuhan menyerbuk silang dan memiliki sistem inkompatibilitas-sendiri (lihat penyerbukan). Walaupun demikian, beberapa varietas kakao mampu melakukan penyerbukan sendiri dan menghasilkan jenis komoditi dengan nilai jual yang lebih tinggi.

Buah tumbuh dari bunga yang diserbuki. Ukuran buah jauh lebih besar dari bunganya, dan berbentuk bulat hingga memanjang. Buah terdiri dari 5 daun buah dan memiliki ruang dan didalamnya terdapat biji. Warna sbuah berubah-ubah. Sewaktu muda berwarna hijau hingga ungu. Apabila masak kulit luar buah biasanya berwarna kuning. Biji terangkai pada plasenta yang tumbuh dari pangkal buah, dibagian dalam. Biji dilindungi oleh salut biji (aril) lunak berwarna putih. Dalam istilah pertanian disebut *pulp*. Endospermia biji mengandung lemak dengan kadar yang cukup tinggi. Dalam pengolahan pascapanen, pulp difermentasi selama tiga hari lalu biji dikeringkan di bawah sinar matahari.

Delapan negara penghasil coklat terbesar adalah (data tahun panen 2005) adalah Pantai Gading (38%), Ghana (19%), Indonesia (13%, sebagian besar kakao curah), Nigeria (5%), Brasil (5%), Kamerun (5%), Ekuador (4%), Malaysia (1%) dan Negara-negara lain menghasilkan 9% sisanya.

Coklat sebagai komoditas perdagangan biasanya dibedakan menjadi dua kelompok besar: *coklat mulia* ("edel cacao") dan *coklat curah* ("bulk cacao"). Di Indonesia, coklat mulia dihasilkan oleh beberapa perkebunan tua di Jawa. Varietas penghasil coklat mulia berasal dari pemuliaan yang dilakukan pada masa kolonial

Belanda, dan dikenal dari namanya yang berawalan "DR" (misalnya DR-38). Singkatan ini diambil dari singkatan nama perkebunan tempat dilakukannya seleksi (Djati Roenggo, di daerah Ungaran, Jawa Tengah). Varietas coklat mulia berpenyerbukan sendiri. Sebagian besar daerah produsen coklat di Indonesia menghasilkan coklat curah. Coklat curah berasal dari varietas-varietas yang *self-incompatible*. Kualitas coklat curah biasanya rendah, meskipun produksinya lebih tinggi. Bukan rasa yang diutamakan tetapi biasanya kandungan lemaknya.

4. Budidaya tanaman coklat

Habitat asli tanaman coklat adalah hutan tropis dengan naungan pohon-pohon yang tinggi, curah hujan tinggi, suhu sepanjang tahun relatif sama, serta kelembapan tinggi dan relatif tetap. Dalam habitat seperti itu, tanaman kakao akan tumbuh tinggi tetapi bunga dan buahnya sedikit. Jika dibudidayakan di kebun, tinggi tanaman umur tiga tahun mencapai 1,8 – 3,0 meter dan pada umur 12 tahun dapat mencapai 4,50 – 7,0 meter (Hall, 1932). Tinggi tanaman tersebut beragam, dipengaruhi oleh intensitas naungan serta faktor-faktor tumbuh yang tersedia. Tanaman coklat bersifat dimorfisme, artinya mempunyai dua bentuk tunas vegetatif. Tunas yang arah pertumbuhannya ke atas disebut dengan tunas ortotrop atau tunas air (wiwilan atau chupon), sedangkan tunas yang arah pertumbuhannya ke samping disebut dengan plagiotrop (cabang kipas atau fan).

Tanaman coklat asal biji, setelah mencapai tinggi 0,9 – 1,5 meter akan berhenti tumbuh dan membentuk jorket (jorquette). Jorket adalah tempat

percabangan dari pola percabangan ortotrop ke plagiotrop dan khas hanya pada tanaman coklat. Pembentukan jorket didahului dengan berhentinya pertumbuhan tunas ortotrop karena ruas-ruasnya tidak memanjang. Pada ujung tunas tersebut, stipula (semacam sisik pada kuncup bunga) dan kuncup ketiak daun serta tunas daun tidak berkembang. Dari ujung perhentian tersebut selanjutnya tumbuh 3 - 6 cabang yang arah pertumbuhannya condong ke samping membentuk sudut 0 – 60° dengan arah horisontal. Cabang- cabang itu disebut dengan cabang primer (cabang plagiotrop). Pada cabang primer tersebut kemudian tumbuh cabang-cabang lateral (fan) sehingga tanaman membentuk tajuk yang rimbun. Sebaran curah hujan lebih berpengaruh terhadap produksi kcoklat dibandingkan dengan jumlah curah hujan yang tinggi. Jumlah curah hujan memengaruhi pola pertunasan coklat (flush). Curah hujan yang tinggi dan sebaran yang tidak merata akan berpengaruh terhadap flush dan berakibat terhadap produksi coklat. Pertumbuhan dan produksi kakao banyak ditentukan oleh ketersediaan air sehingga coklat dapat tumbuh dan berproduksi dengan baik di tempat yang jumlah curah hujannya relatif sedikit tetapi merata sepanjang tahun.

5. Usaha untuk meningkatkan budidaya coklat

Usaha untuk mengairahkan kembali usaha tani coklat terus dilakukan mengalami keterpurukan produksi sejak tahun 90-an yang berimbas ketidakpedulian petani dalam memelihara tanaman. Upaya ini perlu didukung terutama melalui penyediaan teknologi budidaya yang mampu mengurangi atau mungkin meniadakan

masalah serangga hama pada tanaman coklat dapat terjadi sejak tanaman di pembibitan hingga tanaman di lapangan. Serangga tersebut dapat mengakibatkan terhambatnya pertumbuhan, penurunan produksi dan kematian tanaman.²⁷

Di antara hama-hama yang menyerang tanaman coklat yang terserang ditandai dengan adanya bercak-bercak cekung berwarna coklat kehitaman. Serangan pada buah muda menyebabkan buah kering dan mati. Hama ini juga menyerang pucuk dan ranting. Pengendalian dapat dilakukan dengan cara sebagai berikut: Menerapkan Sistem Peringatan Dini (SPD) melalui pengamatan rutin, memelihara musuh alami semut hitam, penggunaan insektisida biologi seperti *Beauveria bassiana*, dan penggunaan insektisida kimia. Pada saat serangan di bawah 15% dilakukan penyemprotan terbatas dan penyemprotan menyeluruh bila tingkat serangan di bawah 15%.

6. Berbagai Pemanfaatan Coklat

Sejak zaman dahulu coklat sudah banyak di gunakan untuk berbagai keperluan, yaitu sebagai alat obat-obatan, Bunga coklat sangat berfluktuasi dari tahun ke tahun sehingga dikenal adanya musim panen besar dan kecil yang perbedaannya bisa mencapai 60% hal ini menyebabkan pendapatan petani tidak stabil. Bahkan kadang-kadang menyebabkan kelebihan produksi dan fluktuasi harga sampai tajam. Di lain pihak penggunaan coklat makanan, minuman dan obat-obatan relatif tetap. Untuk mengentisipasi keadaan di atas, perlu diadakan untuk manipulasi penawaran

²⁷ *Ibid, h.88*

dan permintaan. Salah satunya adalah dengan menganekaragaman penggunaan hasil dan sampingnya. Akhir-akhir ini telah berkembang beberapa kemungkinan lain penggunaan coklat dan hasil sampingnya, diantaranya sebagai bahan untuk pengendalian hama dan penyakit. Namun demikian, hal ini perlu pengkajian lebih lanjut, baik dari segi teknologi lingkungan maupun ekonominya. Dengan penambahan keragaman penggunaan coklat, diharapkan dapat meningkatkan nilai tambahan dari bunga coklat maupun hasil sampingannya yang pada akhirnya diharapkan dapat membantupetani coklat dalam menghadapi kelebihan produksi dan dapat menekan fluktuasi harga yang tajam.

C. Kerangka pikir

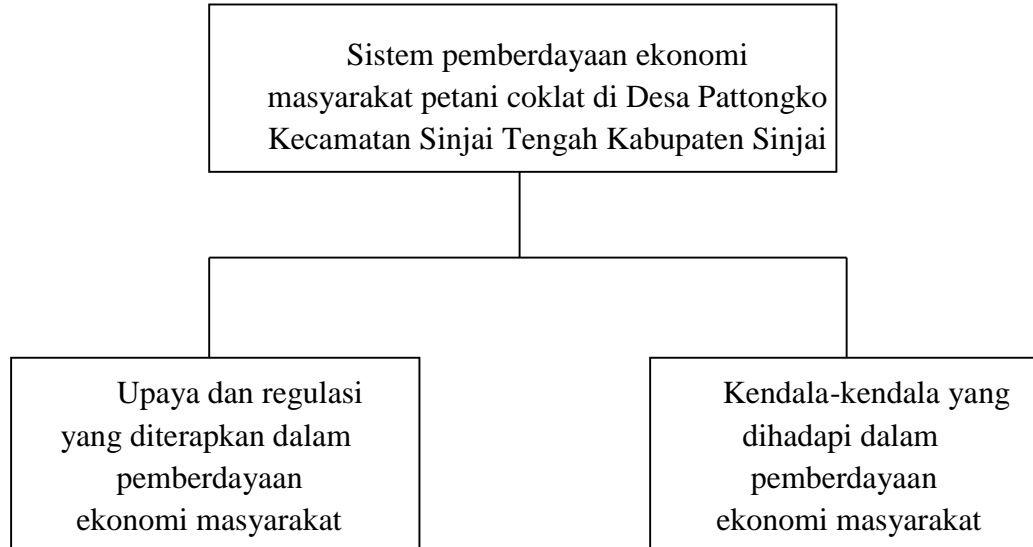

BAB III

LOKASI DAN METODE PENELITIAN

Pada bagian ini, penulis berusaha menggambarkan tentang bagaimana penelitian ini dilakukan. Untuk maksud tersebut, maka dalam bagian ini akan di jelaskan mengenai lokasi dan waktu penelitian, jenis penelitian, populasi dan sampel, instrument penelitian, teknik pengumpulan data dan teknik pengumpulan data.

A. Jenis penelitian

Metode penelitian deskriptif kualitatif adalah suatu metode penelitian yang di lakukan dengan tujuan utama untuk membuat gambaran atau deskripsi tentang suatu keadaan secara keadaan objektif (hidayat, 2007).

B. Lokasi dan waktu penelitian

1. Lokasi penelitian

Penelitian ini dilaksanakan di Desa Pattongko Kabupaten Sinjai.

2. Waktu Penelitian

Penelitian dilaksanakan pada tanggal 09 juli 2013 sampai dengan 09 agustus 2013. Waktu penelitian juga dapat dikondisikan sesuai dengan kebutuhan dan kendala yang terjadi di lapangan.

C. Populasi dan Sampel

1. Populasi

Jika suatu penelitian memungkinkan untuk mengambil secara keseluruhan atas objek yang diteliti tersebut, maka penelitian yang dilakukan seseorang tersebut adalah penelitian populasi. Akan tetapi jika populasi itu tidak memungkinkan untuk di teliti secara keseluruhan. Maka dapat dilakukan adalah dengan mengambil sampel saja.²⁸ Sebelum penulisan menjelaskan apa yang dimaksud dengan sampel secara terperinci terlebih dahulu penulis akan mengemukakan pengertian populasi.

Menurut Sutrisno Hadi adalah ”penduduk atau objek yang di maksud untuk diselidiki sebagai jumlah yang paling sedikit yang mempunyai sifat yang sama.”²⁹ Populasi adalah keseluruhan subjek

²⁸ Suharsimi Arikunto, *Manajemen Penelitian* (Cet. XII; Jakarta: Rineka Cipta, 2002), h. 108

²⁹ Sutrisno Hadi, *Statistik Jilid II* (Cet.XI; Yogyakarta: Andi Yogyakarta, 2001), h.220.

penelitian.³⁰ Adapun jumlah populasi dalam penelitian ini adalah seluruh pihak yang berkepentingan dalam objek penelitian.

Dari beberapa pengertian di atas, dapat di simpulkan bahwa populasi adalah keseluruhan objek penelitian yang dapat berupa manusia, benda, hewan, tumbuhan, gejala, nilai, dan peristiwa sebagai sumber data yang memiliki karakteristik tertentu dalam suatu penelitian. Oleh karena itu, populasi dalam penelitian adalah semua data pemberdayaan ekonomi masyarakat petani coklat dan warga masyarakat.

2. Sampel

Setelah populasi di tentukan dengan jelas, yang jumlahnya cukup banyak, maka untuk efisiensi dengan jumlah data yang cukup banyak disamping mengeluarkan biaya yang besar dan membutuhkan waktu yang tidak cepat jika harus meneliti semua populasi yang ada. Oleh karena itu, penulis banyak hanya meneliti sebagian dari populas (sampel), sehingga dapat diharap bahwa hasil di peroleh akan memberikan gambaran yang sesuai dengan populasi yang bersangkutan.

Adapun pengertian sampel menurut *Nawawi hadari* adalah merupakan *proses penarikan sebahagian subjek, gejala, atau objek yang ada populasi*.³¹ Sedangkan menurut *Suharsimi Harikuntod* adalah sebagian

³⁰ Suharsimi Arikunto, *Prosedut penelitian* (Cet. IX; Jakarta: PT, Rineka Cipta, 1993), h. 102.

³¹ Hadari Nawawi, *Metodologi Penelitian Bidang Sosial* (Cet, VI; Yogyakarta; Universiliti Pers, 1993), h. 141.

atau wakil dari populasi yang akan diteliti.³² Serta menurut *Mardalis* sampel ialah sebagian dari individu yang menjadi objek atau sasaran penelitian.³³ Tujuan penentuan sampel adalah untuk perolehan keterangan mengenai penelitian dengan cara mengamati hanya sebagian dari populasi sebagai suatu cerminan dari populasi yang diteliti. Dengan alasan tersebut, sehingga penelitian biasanya hanya dilakukan terhadap sampel yang telah dipilih saja yang penting sampel tersebut mewakili populasi yang akan dijadikan generasi nantinya.

Penelitian ini menggunakan sampel berupa data dari tahun 2009 sampai 2013 dan pihak petani 37 orang.

D. Instrument Penelitian

Instrument penelitian adalah alat atau fasilitas yang di gunakan oleh peneliti untuk menggunakan data agar pekerjaanya lebih mudah dan hasilnya lebih baik, dalam artian lebih cermat, lengkap, dan sistematis sehingga lebih mudah dikelola.³⁴ Instrument penelitian merupakan suatu unsur yang amat penting dalam suatu penelitian, karena fungsinya sebagai sarana pengumpul data yang banyak menentukan keberhasilan suatu penelitian yang dituju. Oleh karena itu, instrument penelitian yang di gunakan harus disesuaikan dalam dengan situasi dan kondisi dari

³² *Ibid*, 109.

³³ *Mardalis, Metodologi Penelitian: Suatu Pendekatan Proposal* (Cet. II; Jakarta: Bumi Aksara, 1992), h. 53.

³⁴ *Ibid*, h. 136.

penelitian itu sendiri. Sehingga nantinya memudahkan dalam merangkum permasalahan.

Pemilihan instrument penelitian sangat ditentukan oleh beberapa hal, yaitu objek penelitian, sumber data, waktu, dana yang tersedia. Jumlah tenaga peneliti, dan teknik yang akan dipergunakan untuk mengelolah data bila telah terkumpul.³⁵ Dengan permasalahan dan aspek yang hendak diukur dan diteliti dalam penelitian ini, maka penulis menggunakan instrument sebagai berikut:

1. **Wawancara (interview)** : yaitu penulis mengadakan wawancara secara langsung kepada karyawan atau pihak yang berkepentingan dalam penelitian ini pada masyarakat di Desa Pattongko Kabupaten Sinjai.
2. **Dokumentasi**, yaitu pengumpulan data secara langsung mencabut sumber-sumber informasi tertulis maupun tidak tertulis baik itu berupa dokumen-dokumen tertulis berupa buku-buku ataupun dari hasil wawancara dengan masyarakat yang berwenang memberikan informasi terkait dengan penelitian ini.
3. **Teknik Pengumpulan Data**

Data yang diperoleh dari penelitian ini adalah data primer dan skunder. Data primer dijaring melalui penelitian lapangan dokumentasi yang sangat erat kaitannya dengan penelitian. Sedangkan data skunder diperoleh melalui kepustakaan:

³⁵ *Ibid*, h. 137.

1. Penelitian kepustakaan (*Library research*), penelitian ini dilakukan dengan jalan menelaah buku-buku atau literature ilmiah lainnya yang ada kaitannya dengan masalah yang akan diteliti, dimana penulis menggunakan beberapa cara:
 - a. Kutipan langsung yaitu penulis mengutip secara langsung pendapat-pendapat yang relevan dengan pembahasan skripsi ini tanpa mengubah redaksi, isi, serta maknanya.
 - b. Kutipan tidak langsung yaitu penulis mengutip suatu pendapat dengan merubah redaksi, ulasan dan uraian-uraian sehingga terdapat perbedaan dengan aslinya namun maksud dan tujuannya sama.
2. Penelitian lapangan atau (*Field Research*), yaitu penulis mengadakan penelitian di lapangan untuk mendapatkan data-data konkrit yang ada kaitannya dengan skripsi ini. dalam pengumpulan data di lapangan lewat metode ini, penulis menggunakan teknik-teknik sebagai berikut:
 - a. Metode observasi (pengamatan)

Metode observasi atau pengamatan adalah dalam pengumpulan data yang dilakukan dengan cara mengamati dan mencatat secara seksama dan sistematis mengenai gejala-gejala yang diteliti.
 - b. Wawancara adalah penulis mengadakan wawancara secara langsung kepada kepala Desa atau pihak yang berkepentingan dalam penelitian ini di Desa Pattongko Kabupaten Sinjai.

- c. Dokumentasi, adalah teknik pengumpulan data dengan cara mencatat sumber-sumber informasi tertulis maupun tidak tertulis baik itu berupa dokumen-dokumen tertulis berupa buku-buku.

4. Teknik Analisis Data

Setelah peneliti mengumpulkan data baik dari lokasi penelitian maupun dari literature-literature yang digunakan, bertanda bahwa data telah siap dikelola. Adapun teknik analisis data yang digunakan penulis dalam penelitian ini adalah menganalisis data yang telah terkumpul dari hasil penelitian dan kepustakaan yang akan kemudian data tersebut dikelola dengan metode deskriptif kualitatif memanfaatkan angka-angka hanya merupakan langkah awal saja dari keseluruhan proses analisis.

BAB IV

HASIL PENELITIAN DAN PEMBAHASAN

A. Gambaran Umum Lokasi Penelitian

1. Gambaran Umum Kabupaten Sinjai

a. Letak Geografis

Kabupaten Sinjai merupakan salah satu dari 23 Kabupaten/Kota dalam wilayah Provinsi Sulawesi selatan yang berjarak 223 km dari ibu kota Makassar (ibu kota Provinsi Sulawesi Selatan). Secara geografis Kabupaten Sinjai terletak antara 5°2'56" sampai 5°21'16" Lintang Selatan dan antara 119°56'30" sampai 120°25'33" Bujur Timur. Kabupaten Sinjai terletak di pantai timur bagian selatan jazirah Sulawesi Selatan, batas-batas wilayah sebagai berikut :

1. Sebelah utara berbatasan dengan Kabupaten Bone
2. Sebelah timur berbatasan dengan Teluk Bone
3. Sebelah selatan berbatasan dengan Kabupaten Bulukumba
4. Sebelah Barat berbatasan dengan Kabupaten Gowa

5. Secara deventif Kabupaten Sinjai terdiri dari Sembilan kecamatan dan 80 desa/kelurahan. Kabupaten Sinjai memiliki luas 81,996 Km2 atau 1.801 % dari luas wilayah Provinsi Sulawesi Selatan.³⁶

Secara ekonomi, daerah ini memiliki letak strategis karena memiliki dua jalur perhubungan, yaitu darat dan laut. Jalur darat menghubungkan kota kabupaten atau kota propinsi yang menjadi pusat kegiatan ekonomi. Sedang jalur laut digunakan untuk hubungan antar daerah di luar Provinsi Sulawesi Selatan.

b. Topografi

Keadaan topografi wilayah Kabupaten Sinjai cukup beragam, mulai dari daerah sebelah selatan merupakan daerah bergunung sampai wilayah barat wilayahnya semakin bergunung sampai terjal/jurang. Keadaan wilayah yang medannya bergunung sampai terjal/jurang terdapat di Kecamatan Sinjai Barat dan Borong. Secara umum, konfigurasi medan wilayah Kabupaten Sinjai miring kearah utara dan timur, luas wilayah setiap ketinggian seperti tertera pada Luas dan persentase ketinggian dari permukaan laut di Kabupaten Sinjai lihat tabel.

Tabel. 41

No.	Elevasi (m dpl)	Luas (Ha)	Persentase (%)
1.	0 – 25	4,541	5,54
2.	25–100	7,983	9,74
3.	100 – 500	45,535	55,53
4.	500 – 1000	17,368	21,18

³⁶ Lesdi, *Kecamatan Sinjai Dalam Angka* (Sinjai Badan Pusat Statistik,2012). h. 2

5.	> 1000	6,569	8,01
Jumlah		81,996	100

Sumber: Kabupaten Sinjai dalam Angka, BPS (2012)

Berdasarkan letak ketinggian dari permukaan laut, 55,53 % wilayah Kabupaten Sinjai terletak pada ketinggian antara 100 – 500 m merupakan daerah landai dan bergelombang seluas 45.535 ha. Letak ketinggian ini secara umum menentukan pola pengelolaan dan pemanfaatannya, sebagai lahan pertanian yaitu lahan sawah dan lahan perkebunan; ketinggian 0 – 25 m merupakan daerah rawa, tambak dan lahan pertanian seluas 4.541 ha (5,54 %) digunakan untuk usaha tambak dan sawah tadah hujan; ketinggian 25 – 100 m merupakan daerah landai seluas 7.983 Ha (9,74 %) digunakan sebagai sawah tadah hujan dan lahan kering; ketinggian 500 - 1000 m merupakan daerah landai dan pegunungan seluas 17.368 ha (21,18 %) digunakan untuk lahan pertanian baik untuk tanaman pangan dan hortikultura, perkebunan, hutan rakyat dan sebagian kawasan lindung, sedangkan ketinggian lebih dari 1000 m, seluas 6.569 Ha (8,01 %) diperuntukkan sebagai kawasan lindung.³⁷

c. Kondisi Penduduk

Jumlah penduduk Kabupaten Sinjai pada tahun 2012 adalah 228.304 jiwa yang tersebar pada Sembilan (9) kecamatan. Jumlah penduduk yang terbesar berada di Kecamatan Sinjai Utara dengan jumlah penduduk 37,586 jiwa, disusul Kecamatan Sinjai Selatan dengan jumlah penduduk 37,485 jiwa dan Tellulimpo dengan jumlah penduduk 32.829 sedangkan jumlah penduduk terkecil berada di Kecamatan Pulau-

³⁷ *Ibid*, h. 4

Pulau Sembilan yang hanya 7.649 jiwa. Kepadatan penduduk masing-masing wilayah sangat bervariasi. Wilayah kecamatan dengan kepadatan tertinggi adalah Kecamatan Sinjai Utara, dengan tingkat kepadatan penduduknya mencapai 1.271 jiwa/km², disusul oleh Kecamatan Pulau Sembilan dengan kepadatan penduduk mencapai 1013 jiwa/km² serta Kecamatan Sinjai Timur dengan kepadatan mencapai 414 jiwa/km². Tingkatkepadatan berada jauh diatas wilayah-wilayah kecamatan lain, secara rata-rata 278 jiwa/km², kecuali Kecamatan Bulupoddo dan Sinjai Barat dengan kepadatan penduduk yang paling jarang masing-masing dengan tingkat kepadatan penduduk sebesar 155 dan 174 jiwa/km² dengan laju pertumbuhan penduduk sebesar 0,95% 30 per tahun.³⁸

d. Sumber Daya Alam Pertanian

Sektor pertanian sangat penting peranannya dalam perekonomian di Desa Pattongko. hal ini mencerminkan bahwa perekonomian sebagian besar penduduk di wilayah ini masih mengandalkan sektor pertanian.

Keberhasilan sektor pertanian mengangkat perekonomian masyarakat didukung oleh ketersediaan sumberdaya alam yang memadai. Ketersediaan lahan yang subur memungkinkan pengembangan berbagai komoditas, baik komoditas pertanian lainnya.

³⁸ *Ibid*, h, 9

Besarnya peranan/kontribusi sumberdaya alam dalam pengembangan sektor pertanian, tercermin dari luas panen atau luas lahan yang dimanfaatkan untuk pengembangan sebagai komoditas pertanian. Lahan sawah adalah lahan pertanian yang berpetak-petak dan dibatasi oleh pematang (galengan), saluran untuk menahan/menyalurkan air, yang biasanya ditanami padi sawah tanpa memandang dari mana diperolehnya atau status tanah tersebut. Termasuk disini lahan yang terdaftar di pajak hasil bumi, yuran pembangunan daerah, lahan bengkok, lahan serobotan, lahan rawa yang ditanami padi dan lahan-lahan baru (transmigrasi dan sebagainya).

Beberapa jenis buah-buahan yang potensial di Desa Pattongko adalah pepaya, langsung/duku, rambutan, nenas, dan pisang. Tanaman ini tersebar di setiap Desa dan menunjukkan kecendrungan meningkat setiap tahun. Pada tahun 2009, jumlah pohon pepaya sebanyak 529 dan produksinya sekitar 70.73 ton, dan meningkat menjadi 550 pohon pada tahun 2010 dan produksinya sekitar 73.53, pohon langsung sebanyak 100 dan produksinya 86.65 ton, dan meningkat menjadi 150 pohon pada tahun 2010 dan produksinya sekitar 97.75 ton, pohon rambutan sebanyak 722 dan produksinya sekitar 371,11 ton dan meningkat menjadi 745 pohon pada tahun 2010 dan produksinya sekitar 430,11 ton, pohon nenas sebanyak 860 dan produksinya sekitar 91,93 ton, dan meningkat menjadi 890 pohon pada tahun 2010 dan produksinya sekitar 110.11 ton,

pohon pisang sebanyak 550 dan produksinya 221,92 ton, dan meningkat menjadi 630 pohon pada tahun 2010 dan produksinya sekitar 330,72 ton.³⁹

e. Kehutanan dan Perkebunan

Sektor kehutanan dan perkebunan memegang peranan penting dalam mewujudkan kesejahteraan masyarakat. Hutan sebagai tempat kehidupan tanaman dan hewan untuk menyediakan berbagai sumberdaya alam bagi umat manusia. Oleh karena itu kelestarian hutan perlu dijaga agar dapat memberi manfaat secara optimal dan berkelanjutan. Selain itu hutan juga dapat memberikan kontribusi terhadap ketersediaan air dan udara sejuk yang sangat dibutuhkan oleh umat manusia. Sebaliknya kerusakan hutan dapat menyebabkan bencana bagi kehidupan hewan, tumbuhan, dan manusia. Dengan begitu dapat dikatakan bahwa kehutanan ikut memberi adil terhadap keberhasilan sektor pertanian, perdagangan, perindustrian, dan sektor lainnya.

Tanaman perkebunan di Desa Pattongko juga cukup beragam dan pada umumnya tersebar di berbagai Dusun. Komoditas perkebunan yang paling banyak diusahakan adalah Kakao (792 Ha), Cengkeh (979 Ha), Kopi (492 Ha), Panili (450 Ha). Tanaman tersebut hampir ada pada setia Dusun di Desa Pattongko.

Tanaman coklat dan cengkeh, nampaknya juga memiliki perspektif yang cukup baik di daerah ini, disamping karena kelestarian hutan, juga karena kian

³⁹ *Ibid.*,h.17

besarnya minat masyarakat untuk mengusahakan tanaman tersebut. Besarnya permintaan dan prospek pasar yang cukup menjanjikan menjadi alasan utama bagi petani untuk mengembangkan tanaman tersebut.⁴⁰

2. Struktur Organisasi

Struktur organisasi Desa Pattongko Kecamatan Sinjai Tengah

Kabupaten Sinjai:

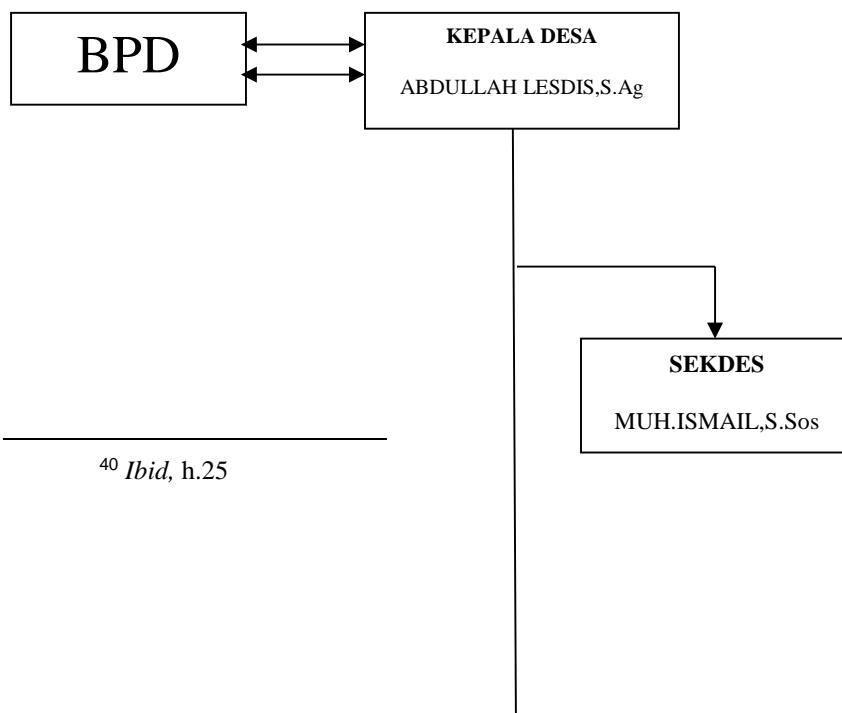

⁴⁰ *Ibid*, h.25

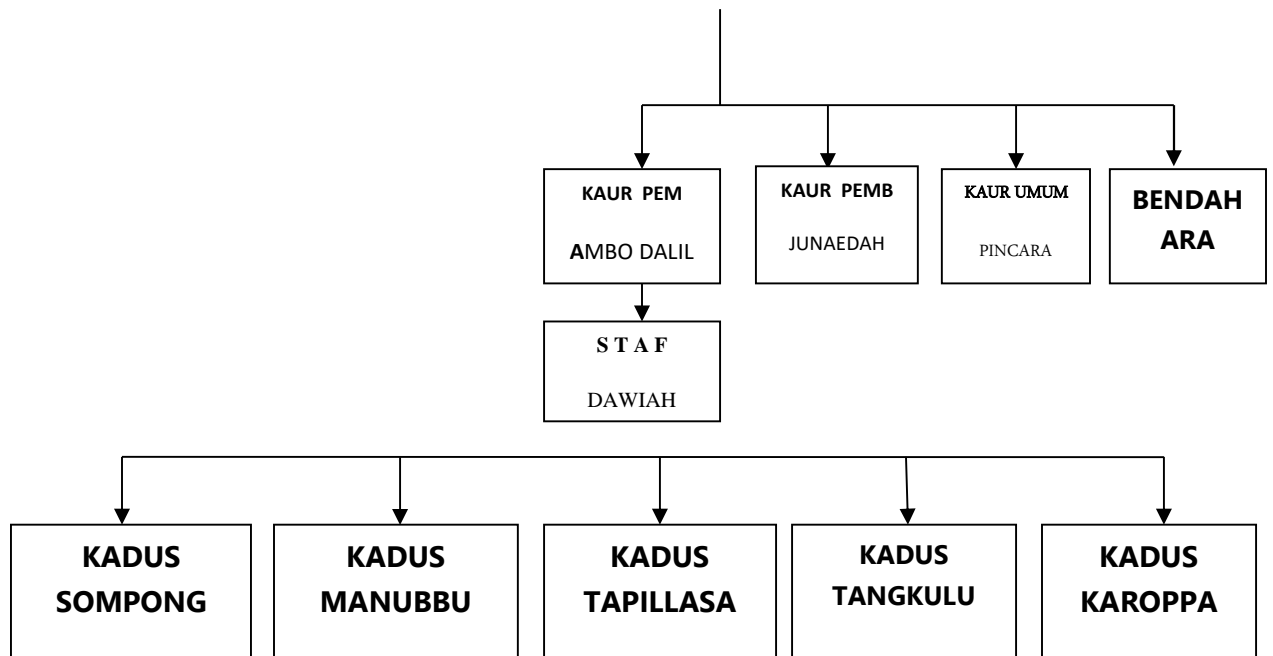

B. Hasil Penelitian

1. Pemberdayaan ekonomi masyarakat petani dalam perpektif ekonomi syariah di Desa Patotongko Kecamatan Sinjai Tengah Kabupaten

Mengacu pada tahapan-tahapan dalam proses pemberdayaan masyarakat, yaitu fase pelepasan diri, fase pengelompokan diri dan fase pengembangan diri, pengusaha industri petani coklat di Desa Pattongko sudah sampai pada fase pengembangan diri. Namun apa bila dicermati lebih mendalam masing-masing tahapan tersebut secara menyeluruh belum dapat dilalui dengan baik. Pada fase pengelompokan diri, petani coklat membentuk Kelompok Usaha

Bersama”GAPOKTAN” namun dalam pelaksanaannya masih belum menunjukkan eksistensinya sebagai kelompok yang membantu mengembangkan para anggotanya agar mampu meningkatkan penghasilan dan kesejahteraannya.⁴¹

Bertitik tolak dari kondisi tersebut maka disusunlah program-program pemberdayaan masyarakat petani coklat di Desa Pattongko Kecamatan Sinjai Tengah, baik program pemerintah kabupaten Sinjai melalui “Tridaya” maupun program Kelompok Usaha Bersama ”GAPOKTAN” untuk memperoleh bantuan kredit dari Gapoktan ini.⁴²

Proses pemberdayaan masyarakat berlangsung sangat luas dan melalui perjalanan yang sangat rumit, artinya apa yang diperoleh saat ini merupakan hasil yang didapatkan dari perjuangan bersama sekelompok masyarakat pengusaha industri kecil petani coklat di Desa Pattongko secara bertahap dan melalui pasang surut. Proses pemberdayaan masyarakat pengusaha tradisional petani coklat Desa Pattongko bersifat independen, artinya proses menuju kondisi pemberdayaan sangat bergantung kepada tiga arah yakni:

1. Melalui penciptaan suasana atau iklim yang memungkinkan masyarakat berkembang (*enabling*).

⁴¹ Ambo, di Desa Pattongko Kec. Sinjai tengah Kab. Sinjai. SulSel, *wawancara* oleh penulis di Pattongko, 17 Juni 2013

⁴² Rahman, Ketua GAPOKTAN Desa Pattongko Kec. Sinjai Tengah Kab. Sinjai, SulSel, *wawancara* oleh penulis di Pattongko, 17 Juni 2013

2. Memperkuat potensi atau sumber daya yang dimiliki oleh masyarakat (*empowerment*)
3. Perlindungan terhadap masyarakat yang lemah agar tidak menjadi semakin lemah dalam menghadapi pihak yang lebih kuat.

Ketiga arah pemberdayaan berpangkal pada dua sasaran utama, yakni: melepaskan belenggu kemiskinan dan keterbelakangan serta mempererat posisi masyarakat dalam struktur kekuasaan.⁴³ Untuk menetapkan sasaran tersebut, proses pemberdayaan dapat dilakukan melalui tiga tahap, yaitu:

1. Inisial, dari pemerintah oleh pemerintah, untuk rakyat.
2. Partisipatoris, dari pemerintah, bersama pemerintah, oleh pemerintah, bersama masyarakat untuk rakyat.
3. Emansipatif, dari rakyat, oleh rakyat dan untuk rakyat, serta didukung oleh pemerintah bersama rakyat (Vidyandika dan Pranarka, 1996).⁴⁴

Dalam pemberdayaan masyarakat, pemerintah Kabupaten Sinjai berperan dalam:

1. Meningkatkan ketersediaan sarana dan prasarana pedesaan untuk mendukung proses produksi, pengelolaan dan pemasaran serta pelayanan social masyarakat.

⁴³ Juna, Desa Pattongko, Kec. Sinjai Tengah Kab. Sinjai, SulSel, wawancara oleh penulis di Sattulu, 17 Juni 2013

⁴⁴ Vidyandika dan Pranarka, *Pemberdayaan masyarakat* (Cet II; Jakarta: Bumi Allam 1996), h.53

2. Meningkatkan partisipasi dalam pengelolaan pemanfaatan dan peningkatan maupun kelestarian sumberdaya alam lingkungan hidup untuk menopang kehidupan social ekonomi masyarakat pedesaan.
3. Mengembangkan kelembagaan yang dapat mempercepat proses modernisasi perekonomian masyarakat pedesaan melalui pengembangan agrobisnis dengan memfokuskan pengembangan organisasi bisnis terutama yang dikuasai oleh masyarakat dengan didukung oleh pelaku ekonomi lainnya secara kemitraan.
4. Meningkatkan investasi dalam pengembangan sumberdaya manusia yang dapat mendorong produktivitas, kewirausahaan dan ketahanan social masyarakat pedesaan untuk mengembangkan kehidupan ekonomi social masyarakat. Adapun kelompok usaha bersama (KUB) berperan dalam bantuan modal usaha melalui dana bergulir disalurkan kepada kelompok Usaha Bersama. KUB juga membina, mengarahkan dan mengendalikan pemberdayaan masyarakat termasuk dalam membuka peluang pasar terutama pasar luar daerah dan pasar ekspor.⁴⁵

Dari hasil wawancara dengan kepala dinas perkebunan Kabupaten Sinjai diperoleh informasi bahwa sejauh ini pemerintah mengembangkan beberapa proyek pemberdayaan petani coklat termasuk di Desa Pattongko.

1. Pengendalian Hama Terpadu (PHT)

⁴⁵ Ambo Dalil, Kepala Pemberdayaan Masyarakat Desa Pattongko, Kec. Sinjai Tengah Kab. Sinjai, SulSel, *wawancara* oleh penulis di Pattongko, 23 Juni 2013

Program Nasional Pengendalian Hama Terpadu melaksanakan program pelatihan petani PHT (Pengendalian Hama Terpadu) melalui kegiatan SLPHT (Sekolah Lapangan Pengendalian Hama Terpadu) dengan menerapkan pendekatan partisipatoris dan prinsip petani belajar dari pengalaman telah menghasilkan harapan bahwa petani dapat mandiri, percaya diri dan lebih bermartabat sebagai manusia bebas dalam menentukan nasib masa depan mereka. Program pelatihan Sekolah Pengendalian Hama Terpadu dapat menghasilkan petani yang mampu melakukan kegiatan perencanaan dan program untuk memperoleh teknologi budidaya tanaman yang dapat diterapkan sesuai dengan kondisi lokasi dan kebutuhan petani yang spesifik. Setelah petani menyelesaikan satu priode Sekolah Lapangan Pengendalian Hama Terpadu (disebut “alumni” SLPHT) banyak pengalaman, pengetahuan, keterampilan, dan kemampuan coba-coba yang mereka peroleh di Sekolah Lapangan Pengendalian Hama Terpadu kemudian diterapkan dan dilanjutkan dilahan kebunnya masing-masing. Dalam menerapkan Berbagai prinsip dan teknologi Pengendalian Hama Terpadu para petani alumni Sekolah Lapangan Pengendalian Hama Terpadu selalu melakukan secara terpadu, holistic dan berkembang dalam kelompok taninya masing-masing. Hasil positif yang dirasakan petani setelah melalui pengalaman bertahun-tahun, para alimni Sekolah Lapangan Pengendalian Hama Terpadu merasa semakin

mampu menyelesaikan Berbagai permasalahan selama ini secara mandiri.⁴⁶

Sejak penyelenggaraan Sekolah Lapangan Pengendalian Hama Terpadu, banyak konsep dan teknologi yang ditemukan sendiri oleh petani alumni Sekolah Lapangan Pengendalian Hama Terpadu di banyak propinsi dan pada banyak komoditi pertanian (pangan, hortikultura, perkebunan). Beberapa teknologi kreasi dapat menghasilkan keluaran yang secara ekologi dan ekonomi lebih baik daripada teknologi hasil para peneliti dan lembaga-lembaga penelitian, termasuk peneliti Universitas. Hasil-hasil dari perolehan tersebut membuat petani lebih percaya diri dan ingin disejajarkan dengan kelompok penelitian profesional yang bekerja di lembaga-lembaga penelitian pertanian dan Universitas. Meskipun demikian tidak semua petani mampu menerapkan ilmu yang mereka peroleh melalui Sekolah Lapangan Pengendalian Hama Terpadu.

Seperti penuturan kepala Desa, petani yang sudah lulus Sekolah Lapangan Pengendalian Hama Terpadu biasanya malas menerapkan ilmu yang telah diperoleh dari Pelatihan Sekolah Lapangan Pengendalian Hama Terpadu, misalnya membuat ekstrak racun dari tanaman untuk hama, membuat pestisida organic,

⁴⁶Abdullah Lesdi, *Kepala Desa Pattongko* Kec. Sinjai Tengah Kab. Sinjai SulSel, 23 Juni 2013

memperbanyak jamur yang berguna seperti Gliocladium, Trichoderma, Beauveria bassiana, Virus Spodoptera sp, dll. Karena memang sifat petani kita yang kebanyakan ingin yang siap saji (instan), langsung bisa digunakan, praktis, ekonomi dan tidak merepotkan.⁴⁷

Pada dasarnya, aspek hukum Gabungan Kelompok Tani (GAPOKTAN) terkait dengan tujuan pengembangannya. Tidak ada informasi yang cukup untuk mengatakan bahwa Gabungan Kelompok Tani yang telah berbadan hukum tersebut, yang jumlahnya cukup besar, memang memiliki kinerja yang baik dan didirikannya semata-mata untuk tujuan meningkatkan harkat dan martabat ekonomi para anggotanya, namun dapat diduga bahwa keberadaan Gabungan kelompok Tani yang jumlahnya cukup besar itu terkait dengan program pengembangan KUT yang marak pada tahun 1999. Tentu saja, hal tersebut menjadi potensi yang besar untuk dikembangkan dengan berbadan hukum Gabungan Kelompok Tani, secara otomatis harus mutlak pada undang-undang yang mengatur tentang kelompok tani. Ketundukan tersebut tidak hanya sebatas pada aspek legal formal saja, tetapi juga memiliki implikasi pada pengawasan terhadap jalannya roda manajemen Gabungan Kelompok Tani. Harga kini

⁴⁷ Wawancara Abdullah Lesdi, Kepala Desa Pattongko Kecamatan Sinjai Tengah Kabupaten Sinjai 23 juni 2013

keberadaan koperasi tani lebih banyak diketahui secara persal oleh Pembina di lapangan ditingkat provinsi atau kabupaten. Oleh karena itu sudah saatnya memandang Gabungan Kelompok tani sebagai salah satu alternatif pilihan penguatan kelembagaan petani di pedesaan. Dalam dataran yang lebih luas, memberikan perhatian yang besar pada pengembangan koperasi sektoral, serta tidak lagi pada tatanan wacana, tetapi sudah pada tatanan operasional.⁴⁸

Pengembangan ekonomi nasional berbagai sumberdaya local (agrobisnis) bukan lagi sekedar wacana, tetapi sudah menjadikan komitmen pemerintah. Komitmen pada tatanan kebijakan (policy) seyogyanya secara otomatis diikuti oleh komitmen dalam tatanan operasional sehingga banyaknya kelompok tani dapat membawa dampak signifikan pada program-program pemberdayaan berbasis agrobisnis di pedesaan karena seperti diketahui bersama bahwa kelompok tani berlokasi di pedesaan dan anggotanya sebagian besar petani.⁴⁹

Gabungan kelompok tani yang berada di Desa Pattongko Kabupaten Sinjai sangat bagus karena membantu masyarakat yang berada di Desa Pattongko Kabupaten Sinjai karena bisa kasbon dan tidak terlalu mahal harga barang dagangannya. Kemudian jumlah

⁴⁸ Rita Hanafie, *ekonomi pertanian*: (Ed.1: Yogyakarta: Andi. 2010), h. 140

⁴⁹ *Ibid.*, h. 141

anggota gabungan kelompok tani sebanyak 25 orang dan keuntungan dibagi rata kepada semua anggota.⁵⁰

Table 4.2

Jumlah GAPOKTAN, Anggota GAPOKTAN dan Pinjaman Modal di Desa Pattongko Kecamatan Sinjai Tengah Kabupaten Sinjai 2009-2013

No	Tahun	GAPOKTAN	Jumlah Anggota	Jumlah Pinjaman Modal (dalam Rupiah)
1	2009	1	25	100
2	2010	1	25	750
3	2011	1	25	75
4	2012	1	25	90
5	2013	1	25	80

⁵⁰ Hasil pengambilan *data dari warga Masyarakat* di Desa Pattongko yang bernama Rusli

Sumber : Gabungan Kelompok Tani di Desa Pattongko

Berdasarkan tabel 4.3 tersebut diatas terlihat pada tahun 2009 jumlah anggota GAPOKTAN sebesar 25 dengan jumlah pinjaman modal sebesar Rp. 100. Pada tahun 2010 jumlah anggota sebesar 25 dengan jumlah pinjaman modal sebesar Rp. 750. Pada tahun 2011 jumlah anggota sebesar 25 dengan jumlah pinjaman sebesar 75. Pada tahun 2012 jumlah anggota sebesar 25 dengan jumlah pinjaman sebesar 90. Pada tahun 2013 jumlah anggota sebesar 25 dengan pinjaman modal sebesar 80.⁵¹

2. Faktor penghambat dan penunjang pemberdayaan ekonomi masyarakat petani coklat di Desa Pattongko Kabupaten Sinjai

Faktor penghambat yang dihadapi oleh masyarakat petani coklat di Desa Pattongko Kabupaten sinjai adalah:

a. Kendala Internal, yakni:

Kendala internal yaitu kendala yang timbul dari dalam masyarakat.

- 1). Terbatasnya kemampuan sumberdaya manusia. Hal ini terungkap dari hasil wawancara yang dikemukakan Muh. Darwis sebagai dinas perkebunan sinjai. “salah satu kendala yang paling mendasar saya kira masyarakat

⁵¹ Ramlan, *wawancara* sekretaris GAPOKTAN Desa pattongko Kec. Sinjai Tengah Kab. Sinjai tgl 25 Juli 2013

masih memiliki kemampuan skill yang masih tergolong sederhana dalam mengelolah coklat.⁵²

2). Masyarakat umumnya masih menggunakan matahari sebagai proses pengeringan sehingga kualitas coklat belum seragam, hal ini masih terungkap dari wawancara yang dikemukakan oleh Abdullah Lesdi sebagai Kepala Desa Pattongko “petani masih menggunakan peralatan tradisi dalam proses pengelolaan dan panen coklat ini disebabkan dari teknologi yang masih minim”.⁵³

3). keterbatasan kemampuan manajerial, hal ini masih terungkap dari hasil wawancarayang dikemukakan oleh Juba salah satu masyarakt Desa Pattongko.

“kami menggunakan alat tradisi karena murah kalau membeli alat modern itu pasti mahal sekali nak”.⁵⁴

4). Tidak adanya kemampuan mengelola peluang pasar yang ada dan terbatasnya modal usaha yang dimiliki, hal ini masih terungkap dari hasil wawancara dikemukakan oleh Hamma.

⁵²Muh. Darwis, Dinas Perkebunan Kab. Sinjai, Sulsel, *wawancara* oleh penulis di pattongko tgl 25 Juli 2013

⁵³ Abdullah Lesdi, Kepala Desa Pattongko, Kec. Sinjai Tengah Kab. Sinjai, Sulsel *wawancara* oleh penulis di Pattongko 25 Juli 2013

⁵⁴ Juba, Desa Pattongko, Kec. Sinjai Tengah Kab. Sinjai, Sulsel *wawancara* oleh penulis di Pattongko 25 Juli 2013

“kami masih tergantung dari harga yang ditawarkan penggali (pengumpul) kalau harganya turun mau tidak mau tetap kami jual dari pada barang tinggal kami juga tambah rugi”.⁵⁵

b. Kendala eksternal, yakni:

Kendala eksternal yaitu kendala yang timbul dari luar masyarakat.

1). Akses Kelompok Usaha Bersama sebagai mitra pemerintah dan sekaligus sebagai jembatan antara pemerintah dengan petani coklat kurang optimal, hal ini terungkap dari Ramli.

“ Di Gapoktan susah kalau mau pinjam modal, tidak kutauki caranya mengurus terkadang banyak masalah yang timbul bagi saya karena saya kurang paham.”⁵⁶

2). Belum adanya pihak swasta yang benar-benar memberikan bantuan modal usaha sebagai partisipasi dalam pemberdayaan ekonomi masyarakat. Hal ini terungkap dari Rustan.

“Ada juga yang biasa kasih pinjam tapi bunganya besar sekali jadi kadang saya pikir kalau mau pinjam sama orang itu.”⁵⁷

⁵⁵ Hamma, Desa Pattongko, Kec. Sinjai Tengah Kab. Sinjai, Sulsel wawancara oleh penulis di Pattongko 25 Juli 2013

⁵⁶ Ramli, Desa Pattongko, Kec. Sinjai Tengah Kab. Sinjai, Sulsel wawancara oleh penulis di Pattongko 27 Juli 2013

Faktor penunjang penghambat yang dihadapi oleh oleh masyarakat petani Coklat di Desa Pattongko Kabupaten Sinjai adalah:

1. Kesiapan masyarakat untuk mengikuti program pemerintah. Pernyataan dari pak Desa “pada masyarakat kami selalu berpartisipasi dalam mengikuti program.
2. Adanya upaya pemerintah melalui dinas terkait untuk meningkatkan program pemberdayaan masyarakat. Hal ini dapat dilihat dari adanya peningkatan angka pemberdayaan.

Coklat di Desa Pattongko Kabupaten Sinjai Tengah sangat cocok karena tanahnya subur dan hasilnya sangat membantu masyarakat untuk memenuhi kebutuhan pokok karena setiap tahun dilakukan:

a. Peninjauan

Peninjauan dalam pemberdayaan ekonomi masyarakat petani coklat di Desa Pattongko Kecamatan Sinjai Tengah Kabupaten Sinjai dilakukan 2 (dua) seminggu sekali.

b. Pemupukan

Pemupukan dilakukan dengan satu kali atau dua kali setahun agar dapat tumbuh subur dan menghasilkan buah yang banyak.

⁵⁷ Rustan, Desa Pattongko, Kec. Sinjai Tengah Kab. Sinjai, Sulsel *wawancara* oleh penulis di Pattongko 28 Juli 2013

c. Hasil panen

Pemanenan sebaiknya menggunakan kayu lalu pisau diikat untuk menghindari patahnya cabang dan gugurnya bunga coklat jika buah coklat berada diketinggian.

d. Penjualan

Penjualan melalui GAPOKTAN, bukan melalui rentenir karena kalau melalui rentenir petani mengalami kerugian.

3. Petani coklat dalam persfektif ekonomi syariah

Sebagaimana kita ketahui bahwa dalam agama islam menganjurkan dua sistem bagi hasil khususnya dalam bidang pertanian yaitu al-muzara'ah dan al-musaqa. Sistem ini harus dipenuhi oleh petani pemilik modal atau pengelola jika ingin melakukan suatu kerja sama agar terhindar dari segala hal yang tidak dianjurkan oleh agama islam seperti riba, gharar dan judi. Sebagaimana diketahui bahwa riba adalah hal yang sangat dilarang dalam ajaran agama islam sebagaimana firman Allah SWT dalam QS. Al-Baqarah : 278 yang berbunyi :

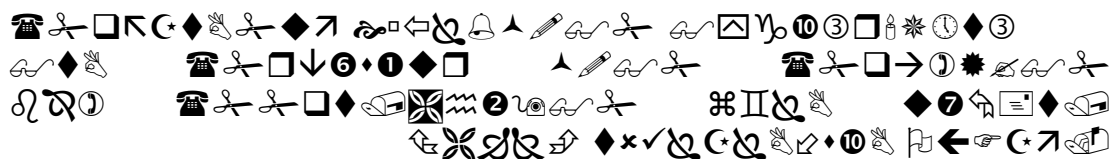

Terjemahnya :

Hai orang-orang yang beriman, bertaqwalah kepada Allah dan tinggalkan sisa riba (yang belum dipungut) jika kamu orang-orang yang beriman.

1. Al-muzara'ah

Sebagaimana kita ketahui bahwa muzara'ah adalah salah satu sistem kerja sama yang dianjurkan agama islam khususnya dalam bidang pertanian. Muzara'ah sendiri berpengertian sebagai kerja sama pengelola pertanian antara pemilik modal dan sipengelola, dimana pemilik modal memberikan lahan pertanian kepada sipengelola untuk ditanami dan dipelihara dengan imbalan bagian tertentu (persentase) dari hasil panen.⁵⁸

Sebagaimana diriwayatkan oleh Bukhari Muslim yang artinya :

عن عبد الله رضي الله عنه قال : أعطى رسول الله صلى الله عليه م خيبر لليهود أن يعملوها ويزرعوها ولهم شطر ما يخرج منها

Terjemahnya :

Dari Abdullah ra, berkata, “Rasulullah Saw memberikan lahan pertanian Kaibar kepada orang-orang yahudi untuk mereka kelola dan tanami, dan bagi mereka separuh hasilnya.” (Hadits Riwayat Bukhari)⁵⁹

Itulah yang telah dicontohkan oleh Rasulullah dan mentradisi di tengah para sahabat dan kaum muslimin setelahnya. Ibnu ‘Abbas menceritakan bahwa Rasulullah saw bekerja sama (*muzara'ah*) dengan penduduk Khaibar untuk berbagi hasil atas panen, makanan dan buah-buahan. “Bahkan Muhammad Albakir bin Ali bin Al-Husain mengatakan bahwa tidak ada seorang muhajirin yang berpindah ke Madinah

⁵⁸ Muhammad Syafi'i Antonio, *Bank Syari'ah* (Jakarta : Gema Insani,2001), Hal.99

⁵⁹ Ibnu Hajar al-Asqalani, *Fathul Baari (Kitab Shahih al-Bukhari 14)*, (Jakarta: Buku Islam Rahmatan Cet 2, 2010), Hal 122-123

kecuali mereka bersepakat untuk membagi hasil pertanian sepertiga atau seperempat.”⁶⁰

Dari penjelasan diatas diketahui bahwa dalam sistem muzara'ah itu pemilik modal hanya memberikan lahan pertaniannya kepada sipenggarap untuk dipelihara, sebagai imbalan pengelola berhak mendapatkan imbalan tertentu dari hasil panen. Dalam hal ini pupuk itu dari pemilik lahan sedangkan pemeliharaan dan penyiraman apabila musim kemarau ditanggung sendiri oleh petani pengelola. Adapun apabila pupuk itu disediakan oleh petani pemilik penggarap diartikan sebagai mukharabah.⁶¹Tapi yang perlu diketahui adalah meskipun pupuk itu dari sipemilik modal namun pemeliharaan dan penyiraman dalam hal ini menyangkut misalnya biaya pupuk, biaya obat-obatan dan biaya yang lain ditanggung sendiri oleh petani pengelola. Dimana sistem bagi hasil yang terjadi sangat tergantung oleh kedua belah pihak sebelum pemeliharaan dilakukan.

Di Desa Pattongko Kec. Sinjai Tengah Kab. Sinjai sendiri sebagai lokasi penelitian sistem bagi hasil yang terjadi adalah petani pemilik modal memberikan modalnya atau lahannya kepada petani sipengelola untuk ditanami dann dipelihara. Adapun jika pupuk berasal dari pemilik modal maka itu sangat tergantung dari kesepakatan kedua belah pihak.

⁶⁰ Muhammad Albakir bin Ali bin Al-Husain *Ensiklopedi Muslim, Taisirul 'Alam* jilid 2, Shahihul Bukhari , Al Wajiz

⁶¹ Muhammad Syafi'i Antonio, *Bank Syari'ah* (Jakarta : Gema Insani,2001), Hal.99

Pemilik modal memberikan lahannya kepada petani penggarap dan membeli pupuk kemudian petani penggarap sendiri yang mengelolah dan memelihara pohon coklat tersebut sampai panen tiba, dimana biaya-biaya seperti racun, biaya obat-obatan dan biaya penyiraman ditanggung oleh petani penggarap sendiri (*muzara'ah*). Adapun sistem bagi hasil yang terjadi apabila sudah panen yaitu biasanya ada pemilik modal yang mengeluarkan dulu biaya pembelian pupuk dan biaya perawatan lainnya baru dibagi dua tapi sistem bagi hasil ini sangat tergantung oleh kedua belah pihak sebelum penanaman dilakukan.

Dari penjelasan di atas dapat disimpulkan bahwa sistem bagi hasil yang dilakukan oleh masyarakat Desa Pattongko Kec. Sinjai Tengah Kab. Sinjai dengan sistem bagi hasil yang dianjurkan oleh syariat islam sudah sesuai. Dimana dari hasil penelitian dan penjelasan dari sistem di atas sudah sesuai dengan sistem muzara'ah yang dianjurkan oleh syari'at islam dalam bidang pertanian.

2. Al-musaqah

Musaqa juga merupakan sistem kerja sama yang dianjurkan dalam islam dibidang pertanian. Musaqah sediri sudah hampir sama dengan akad muzara'ah hanya saja bentuknya yang lebih sederhana yaitu sipenggarap hanya bertanggung jawab atas

penyiraman dan pemeliharaan sedangkan berhak mendapatkan nisbah bagi hasil tertentu.⁶²

Sebagaimana diriwayatkan oleh Bukhari muslim :

اللَّهُ -
 يَخْرُجُ مِنْ ثَمَرٍ أَوْ زَرْعٍ فَكَانَ يُعْطَىٰ أَرْوَاجَهُ كُلَّ
 مَانِينٍ

 لِيهِ وَسَدٌ - خَيْبَرَ
 مَانِينٍ

Terjemahnya :

Dari Ibnu Umar ra katanya, “Rasulullah Saw telah menyewakan kebun kurma dan sawah di desa Khaibar dengan seperdua hasilnya.(Hadits Riwayat Bukhari Muslim).⁶³

Dalam sistem bagi hasil ini semua biaya seperti biaya pembelian pupuk, biaya racun, obat-obatan ditanggung seluruhnya oleh petani pemilik modal sedangkan petani pengelola hanya menanggung biaya penyiraman dan biaya pemeliharaan yang hanya lebih bersifat tenaga. Namun dalam sistem perjanjian ini tanggung jawab, skill dan keuletan petani penggarap sangat diperlukan untuk keberhasilan panen. Ini dikarenakan yang mengetahui tentang pemupukan, penyiraman dan pemeliharaan adalah petani pengelola itu sendiri sedangkan petani pemilik modal hanya sebagai penyedia dana.

Di Desa Pattongko Kec. Sinjai Tengah Kab. Sinjai sendiri ada petani pemilik modal dan petani pengelola yang melakukan sistem ini tapi bedanya petani pengelola

⁶² Ibid. Hal.100

⁶³ A.Razak, Rais Lathief, *Terjemahan Hadits Shahih Muslim*, (Jakarta: Pustaka al-Husna, 1987), hal 249

tidak mendapatkan bagi hasil dari tanaman yang dipeliharanya namun mendapatkan upah dari hasil kerjanya.

Sistem bagi hasil yang dilakukan masyarakat Desa Pattongko Kec. Sinjai dalam akad ini sangat beragam, ada petani pemilik modal yang hanya mengambil modal yang telah dikeluarkan selama penanaman kemudian hasil penjualan dari hasil panen seluruhnya diberikan kepada petani pengelola. Adapula yang membagi dua hasil panen dan adapula yang membagi sepertiga, semuanya tergantung dari hasil kesepakatan kedua belah pihak.

Dari penjelasan diatas dan berdasarkan hasil penelitian yang dilakukan penulis dapat disimpulkan bahwa meskipun sistem-sistem bagi hasil yang dilakukan oleh masyarakat Desa Pattongko Kec. Sinjai bermacam-macam tapi sistem ini sama dengan sistem musaqa yaitu sistem bagi hasil yang dianjurkan agama islam. Meskipun sistem bagi hasil yang dianjurkan agama islam tidak persis sama dengan yang dilakukan masyarakat desa pattongko namun jika dilihat dari cara-cara yang dilakukan, dari segi manfaat dan tujuan yang ingin dicapai bersama, sistem bagi hasil yang dilakukan masyarakat desa Pattongko sesuai dengan sistem bagi hasil yang dianjurkan agama islam.

Ada beberapa faktor yang melatar belakangi sistem bagi hasil yang dianjurkan agama islam dengan sistem bagi hasil yang dilakukan masyarakat desa pattongko kec. Sinjai tidak sama persis yaitu :

1. Faktor kebiasaan

Faktor kebiasaan ini merupakan faktor yang pertama mengapa masyarakat Desa pattongko Kec. Sinjai tidak melakukan bagi hasil seperti apa yang dianjurkan agama islam. Mereka hanya melakukan sistem bagi hasil yang mereka lakukan secara turun menurun karena mereka sudah merasa mudah jika sistem bagi hasil itu yang dilakukan.⁶⁴

2. Faktor ketidak tahuan

Salah satu faktor mengapa masyarakat Desa Pattongko tidak menerapkan sistem bagi hasil seperti yang dianjurkan agama islam adalah karena ketidak tahuan mereka seperti apa sistem bagi hasil, bagaimana cara-cara sistem bagi hasil yang dianjurkan agama islam itu. Mereka tidak mengetahui secara apa pastinya, dan jika mereka ingin mempelajarinya, mereka merasa sulit karena kurang tersedianya fasilitas yang ada disamping pendidikan mereka yang kurang memadai.⁶⁵

Meskipun masyarakat Desa Pattongko tidak mengetahui bahwa apakah sistem bagi hasil yang mereka anut, yang sudah mereka lakukan secara turun temurun sesuai dengan ajaran agama islam atau tidak ? mereka hanya melakukan sistem perjanjian dengan tujuan saling tolong menolong dengan petani yang memiliki modal dan petani yang tidak memiliki modal dalam hal bidang pertanian. Agama islam sendiri menganjurkan kepada penganutnya untuk senantiasa saling tolong menolong dalam kebaikan sebagaimana firman Allah SWT dalam QS. Maidah ayat 2 yang berbunyi :

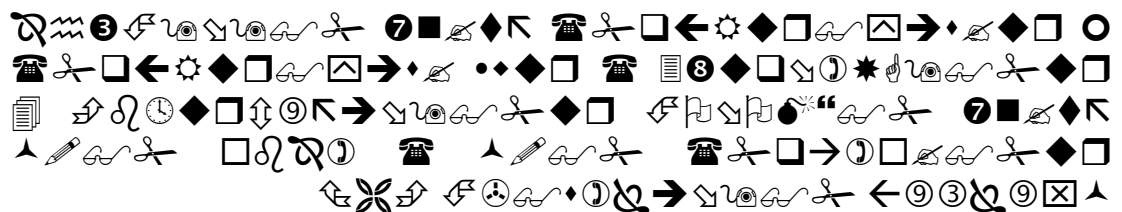

⁶⁴ Abdullah Lesdis, *Kepala Desa pattongko*, wawancara oleh penulis pada tanggal 14 Juli 2013.

⁶⁵ Ibid.

Terjemahnya :

Dan tolong meneolonglah kamu dalam (mengerjakan) kebaikan dan taqwa, dan jangan tolong menolong dalam berbuat dosa dan pelanggaran dan bertaqwalah kamu kepada Allah, sesungguhnya Allah amat berat siksaNya.

Berdasarkan penjelasan di atas dapat disimpulkan bahwa sesama kaum muslimin kita sangat dianjurkan untuk saling tolong menolong dalam kebaikan dan ketakwaan sedangkan tolong menolong dalam hal berbuat dosa dan kemungkaran dilarang oleh agama islam. Tolong menolong dalam hal kebaikan mencakup banyak aspek terkhusus dalam hal ini termasuk dalam bidang pertanian yakni tolong menolong dalam kerja sama antara petani penggarap dengan petani pemilik modal untuk mendapatkan keuntungan bersama-sama nantinya setelah panen.

BAB V

PENUTUP

A. Kesimpulan

1. Pemberdayaan masyarakat tradisional petani coklat Desa Pattongko dengan melalui penciptaan suasana atau iklim yang memungkinkan

masyarakat berkembang untuk memperkuat potensi atau sumberdaya yang dimiliki oleh masyarakat (*empowerment*), perlindungan terhadap pihak yang lemah agar tidak menjadi semakin lemah dalam menghadapi pihak yang lebih kuat sehingga melepaskan belenggu kemiskinan dan keterbelakangan serta mempererat posisi masyarakat dalam struktur kekuasaan.

2. Ada 2 faktor penghambat yang dihadapi oleh masyarakat petani coklat di Desa Pattongko Kecamatan Sinjai Tengah Kabupaten Sinjai yaitu kendala internal yaitu:
 - a. terbatasnya kemampuan sumber daya manusia masyarakat umumnya masih menggunakan pola pengelolaan tradisional yang mengandalkan matahari dalam proses pengeringan sehingga kualitas coklat belum seragam.
 - b. Keterbatasan kemampuan manajerial, tidak adanya kemampuan mengelola peluang pasar yang ada dan terbatasnya modal usaha yang dimiliki sedangkan Kendala eksternal adalah Akses Kelompok Bersama sebagai mitra pemerintah dengan petani coklat kurang optimal, belum adanya pihak swasta yang benar-benar memberikan bantuan modal sebagai partisipasi dalam pemberdayaan ekonomi masyarakat.

B. Saran

1. Pemerintah Kabupaten Sinjai harus lebih memperhatikan lagi para petani coklat yang ada di Desa Pattongko agar fase-fase dalam pemberdayaan ekonomi dapat terlaksana dengan baik agar dapat membantu meningkatkan penghasilan dan kesejahteraan para petani coklat.
2. Kepada peneliti selanjutnya diharapkan meneliti terhadap hal-hal yang belum terungkap dengan penelitian ini.

DAFTAR PUSTAKA

- Ahmad Mujahidin, *Ekonomi Islam* Jakarta: PT. Raja Grafindo persada, 2007
- Depertemen Agama *Al-Quran dan Terjemahannya* (Jakarta: CV. Darus Sunnah 1989
- Depdiknas, *Kamus Besar Bahasa Indonesia* Ed, IV; Jakarta : PT. Gramedia Pustaka Utama. 2008
- Hadari Nawawi, *Metodologi Penelitian Bidang Sosial* Cet, VI; Yogyakarta; Universiliti Pers. 1993
- Hanavie, Rita. *Pengantar Ekonomi Pertanian*. Yogyakarta: cv. Andi Offset. 2010
- Heddy, S. *Budidaya Tanaman Cokelat*. Bandung: Angkasa Bandung. 1990.
- Lincoln Arsyad, *Ekonomi Pembangunan*. Cet, IV; Yogyakarta: Sekolah Tinggi Ilmu Ekonomi YKPN. 2004
- Mardalis, *Metodologi Penelitian: Suatu Pendekatan Proposal* Cet. II; Jakarta: Bumi Aksara.1992
- Mulyadi S. *Ekonomi Sumber Daya Manusia* Cet. III; Jakarta: PT. Raja Grafindo Persada. 2006
- Mustafa Edwin Nasution, *Ekonomi Islam* Cet. II; Jakarta: Kencana, 2007
- Nasution, Mustafa Edwin. *Ekonomi Islam Cet. II*; Jakarta: Kencana. 2007
- Nur Azman, *Kamus Standar Bahasa Indonesia* Bandung:Tim Ganeca Sains, 2001
- Nur kholif Hazin, *Kamus Lengkap Super Baru* Bandung: Tim Ganeca Sains.2004
- Suharsimi Arikunto, *Manajemen Penelitian* Cet. XII; Jakarta: Rineka Cipta.2002
- Suharsimi Arikunto, *Prosedut penelitian* Cet. IX; Jakarta: PT, Rineka Cipta. 1993
- Sutrisno Hadi, *Statistik Jilid II* Cet.XI; Yogyakarta: Andi Yogyakarta. 2001
- Tumpal H.S.,Siregar, Slamet Riyadi dan Laeni Nuraeni.
Pembudidayaan, Pengolahan, dan Pemasaran Cokelat.

Jakarta: Penebar Swadaya.2007

T. Wahyudi dkk. *Panduan Lengkap Kakao Cet 1*; Jakarta: Penebar Swadaya.
2008

Zaenudin & Soenaryo, *Panduan Mengenal Gulma Picisan(Drymoglossum
piloselloides presl.) pada Tanaman Kakao dan Penanganannya*. Jember:
Pusat Penelitian Perkebunan.1989

Vidyandika & Pranarka, *Pemberdayaan masyarakat Cet II*; Jakarta: Bumi
Allam. 1996

Rita Hanafie, *Ekonomi Pertanian*: Ed.1:Yogyakarta: Andi. 2010

RIWAYAT HIDUP PENULIS



Anshar, dilahirkan di Sinjai, 15 juni 1987 Kecamatan Sinjai Tengah Kabupaten Sinjai. Merupakan anak ke tiga dari empat bersaudara, anak dari pasangan Nuhung dan Hasina. Alamat Rumah Jln. Mattirowalie, Desa Gantarang Kec. Sinjai Tengah Kab. Sinjai.

Menyelesaikan pendidikan Madrasah Ibtidaiyah Miftahul Jannah Gantarang pada tahun 2000, di lanjutkan pada MTs Nurul Hidayah Gantarang tamat tahun 2003, kemudian pada SMA Islam Ibadurrahman Sinjai Utara dan tamat tahun 2009. Kemudian melanjutkan Studi S-1 Jurusan Ekonomi Islam di Universitas Islam Negeri Alauddin Makassar pada tahun 2009.

Penulis memperoleh gelar sarjana ekonomi islam (SE.I) setelah menyelesaikan studi pada jurusan ekonomi islam bulan agustus 2013 dengan judul skripsi *“Pemberdayaan Ekonomi Masyarakat Petani Coklat dalam Perspektif Ekonomi Syariah di Desa Pattongko Kecamatan Sinjai Tengah Kabupaten Sinjai”*.

LAMPIRAN-LAMPIRAN