

KATA PENGANTAR

بِسْمِ اللّٰهِ الرَّحْمٰنِ الرَّحِیْمِ

Segala puji dan syukur penulis panjatkan kehadirat Allah SWT atas Rahmat dan HidayahNya-lah sehingga skripsi ini dapat diselesaikan sebagai salah satu persyaratan untuk memperoleh gelar sarjana pada jurusan Ekonomi Islam, Fakultas Syariah dan Hukum UIN Alauddin Makassar. Demikian pula salam dan shalawat terkirim tulus kepada nabi besar Muhammad SAW, nabi yang telah membawa islam sebagai jalan keselamatan bagi ummat manusia.

Terima kasih tulusku atas kasih sayang, perhatian, motivasi, serta belaian doa yang senantiasa terucap untuk penulis yang menjadi sumber kekuatan penulis sehingga skripsi ini dapat terselesaikan, dan semua ini tertuju untuk yang terkasih kepada kedua orang tuaku tercinta Ayahanda Andi Mallombasi dan Ibunda Lili Suriani. Berharap mereka senantiasa dapat mendampingi, membimbing, menuntun dan mendoakan penulis dalam mencari dan memperoleh keberkahan ilmu dalam kehidupan ini.

Ucapan terimakasih yang sama penulis sampaikan kepada :

1. Prof. Dr. H. Azhar Arsyad, MA., Selaku rektor beserta pembantu rektor I, II, dan III UIN Alauddin Makassar.

2. Prof. Dr. H. Ambo Asse, M.Ag., selaku dekan beserta pembantu dekan I, II, dan III Fakultas Syariah dan Hukum UIN Alauddin Makassar
3. Dr. H. Muslimin Kara, M.Ag., selaku ketua jurusan ekonomi islam dan Rahmawati Muin, S.Ag., M.Ag. selaku sekretaris jurusan ekonomi islam.
4. Dr. Muh. Sabri AR, M.Ag. dan Drs. Syaharuddin, M.Si., selaku Pembimbing I dan Pembing II yang telah membimbing penulis dalam penyusunan skripsi ini.
5. Nurhidyati Z.M., selaku Branch Manager beserta pegawai dan staff Bank Mega Syariah Cabang Makassar yang telah memberikan kesempatan kepada penulis untuk melakukan penelitian di Bank Mega Syariah Cabang Makassar.
6. Kepada Adik-adik tersayang Andi Ibrah I'anul Abrar dan Andi Iswah Musta'anul Akhyar yang telah memberi motivasi dan mendoakan penulis.
7. Kepada sahabat-sahabat ku tersayang Ka' baya, Ka' Imha, Ade tyna, Ade Isma serta sahabat-sahabat ku yang terkasih pada jurusan ekonomi islam Ang'06 rina, echy, dija, anhy, dora, hera, miya, elly, hasna, mba' ade, rahman, aco, khusnul, mady ,akho, ukhy dan semua sahabat yang selalu menemani dan memberi motivasi selama ini.

Skripsi ini disusun dengan segala kemampuan dan kerendahan hati, serta keterbatasan penulis sebagai manusia biasa sehingga skripsi ini masih jauh dari kesempurnaan, oleh karena itu penulis sangat mengharapkan saran, kritik dan petunjuk demi kesempurnaan skripsi ini.

Makassar, Juli 2010

Penulis

ANDI AMMA RUHMAH

NIM: 10 200 1060 10

DAFTAR ISI

HALAMAN JUDUL	i
HALAMAN PERNYATAAN KEASLIAN SKRIPSI	ii
HALAMAN PENGESAHAN	iii
KATA PENGANTAR	iv
DAFTAR ISI	vii
DAFTAR TABEL	ix
DAFTAR GAMBAR	xi
ABSTRAK	xii
BAB I PENDAHULUAN	1-12
A. Latar Belakang	1
B. Rumusan Masalah	5
C. Hipotesis	6
D. Pengertian Judul	6
E. Tinjauan Pustaka	7
F. Tujuan dan Kegunaan Penelitian	10
G. Garis Besar Isi.....	11
BAB II KAJIAN PUSTAKA	13-30
A. Hakikat dan Hikmah Ibadah Haji.....	13
B. Urgensi Pengelolaan Tabungan Haji.....	18
C. Konsep Tentang Sikap	21
D. Faktor-faktor yang mempegaruhi Pembentukan Sikap	26
E. Fungsi-fungsi Sikap	28
BAB III METODOLOGI PENELITIAN	31-35
A.Objek dan Tempat Penelitian.....	31
B. Metode Pengumpulan Data.....	31

C. Jenis dan Sumber Data	32
D. Populasi dan Sampel	32
E. Teknik Analisis Data	33
BAB IV HASIL PENELITIAN	36-73
A. Gambaran Umum Perusahaan.....	36
B. Pengelolaan Tabungan Haji di Bank Mega Syariah Cabang Makassar	53
C. Sikap Nasabah terhadap Tabungah Haji di Bank Mega Syariah Cabang Makassar	49
BAB V PENUTUP	74-75
A. Kesimpulan	74
B. Saran	75
DAFTAR PUSTAKA.....	76-78
LAMPIRAN-LAMPIRAN	

DAFTAR TABEL

	Halaman
Tabel 3.1	Atribut Tabungan Haji yang di Teliti 35
Tabel 3.2	Rentang Skala terhadap Penentuan Sikap 35
Tabel 4.1	Klasifikasi Responden Berdasarkan Jenis Kelamin..... 54
Tabel 4.2	Klasifikasi Responden Berdasarkan Usia..... 55
Tabel 4.3	Klasifikasi Responden Berdasarkan Pekerjaan..... 56
Tabel 4.4	Klasifikasi Responden Berdasarkan Tingkat Pendidikan 57
Tabel 4.5	Sikap Responden terhadap Tabungan Haji Berdasarkan Atribut Produk 59
Tabel 4.6	Sikap Responden Berdasarkan Atribut Sesuai Prinsip Syariah Untuk Komponen Keyakinan (b) 60
Tabel 4.6.1	Sikap Responden Berdasarkan Atribut Prinsip Sesuai Prinsip Syariah Untuk Komponen Evaluasi (e) 61
Tabel 4.7	Sikap Responden Berdasarkan Atribut Akad Mudharabah Muthlaqah untuk Komponen Keyakinan (b)..... 61
Tabel 4.7.1	Sikap Responden Berdasarkan Atribut Akad Mudharabah Muthlaqah Untuk Komponen Evaluasi (e) 62
Tabel 4.8	Sikap Nasabah Berdasarkan Atribut Online Dengan SSKOHAT DEPAG Untuk Komponen Keyakinan (b) 63
Tabel 4.8.1	Sikap Nasabah Berdasarkan Atribut Online dengan SSKOHAT DEPAG Untuk Komponen Evaluasi (e)..... 63
Tabel 4.9	Sikap Responden Berdasarkan Atribut Bagi Hasil Sesuai Syariah Untuk Komponen Keyakinan (b)..... 64
Tabel 4.9.1	Sikap Responden Berdasarkan Atribut Bagi Hasil Sesuai Syariah Untuk Komponen Evaluasi (e) 65
Tabel 4.10	Sikap Responden Berdasarkan Atribut Bagi Hasil Sesuai Dengan Nisbah Untuk Komponen Keyakinan (b) 65
Tabel 4.10.1	Sikap Responden Berdasarkan Atribut Bagi Hasil Sesuai Dengan Nisbah Untuk Komponen Evaluasi (e)..... 66

Tabel 4.11	Sikap Responden Berdasarkan Atribut Bagi Hasil Bersih dan Berkah Untuk Komponen Keyakinan (b).....	67
Tabel 4.11.1	Sikap Responden Berdasarkan Atribut Bagi Hasil Bersih dan Berkah Untuk Komponen Evaluasi (e)	67
Tabel 4.12	Sikap Responden Berdasarkan Atribut Rasa Aman Untuk Komponen Keyakinan (b)	68
Tabel 4.12.1	Sikap Responden Berdasarkan Atribut Rasa Aman Untuk Komponen Evaluasi (e)	69
Tabel 4.13	Sikap Responden Berdasarkan Atribut Fasilitas Keuangan yang Baik Untuk Komponen Keyakinan (b).....	69
Tabel 4.13.1	Sikap Responden Berdasarkan Atribut Fasilitas Keuangan Yang Baik Untuk Komponen Evaluasi (e)	70
Tabel 4.14	Sikap Responden Berdasarkan Atribut Transaksi yang Mudah dan Cepat Untuk Komponen Keyakinan (b).....	71
Tabel 4.14.1	Sikap Berdasarkan Atribut Transaksi yang Mudah dan Cepat Untuk Komponen Evaluasi (e)	71
Tabel 4.15	Sikap Nasabah Berdasarkan Atribut Karyawan/ti Terampil dan Ramah Untuk Komponen Keyakinan (b).....	72
Tabel 4.15.1	Sikap Responden Berdasarkan Atribut Karyawan/ti Terampil dan Ramah Untuk Komponen Evaluasi (e)	73

DAFTAR GAMBAR

Gambar 4.1	Struktur Organisasi PT. Bank Mega Syariah Cabang Makassar	39
Gambar 4.2	Klasifikasi Responden Berdasarkan Jenis Kelamin	54
Gambar 4.3	Klasifikasi Responden Berdasarkan Usia	55
Gambar 4.4	Klasifikasi Responden Berdasarkan Pekerjaan	56
Gambar 4.5	Klasifikasi Responden Berdasarkan Tingkat Pendidikan	57

ABSTRAK

N a m a : Andi Amma Ruhmah
N I M : 10 200 1060 10
J u d u l : Sikap Nasabah Terhadap Tabungan Haji di Bank Syariah (Studi pada Bank Mega Syariah Cabang Makassar)

Skripsi ini membahas **Sikap Nasabah Terhadap Tabungan Haji di Bank Syariah (Studi pada Bank Mega Syariah Cabang Makassar)**. Rumusan masalah dalam penelitian ini adalah bagaimana pengelolaan tabungan haji tersebut dan bagaimana sikap para nasabah terhadap tabungan haji di Bank Mega Syariah Cabang Makassar.

Populasi penelitian ini adalah seluruh Nasabah yang ada pada Bank Mega Syariah Cabang Makassar dan sampel dalam penelitian ini adalah wilayah dari sebagian elemen-elemen yang diteliti dari Nasabah pada Bank Mega Syariah Cabang Makassar dengan jumlah sampel 30 orang. Teknik analisis data yang digunakan dengan menggunakan metode deskriptif kuantitatif melalui kuisioner, dimana kuisioner tersebut disajikan dengan menggunakan atribut-atribut yang berhubungan dengan tabungan haji pada Bank Mega Syariah Cabang Makassar, dan jawaban pada kuisioner tersebut diurutkan sesuai dengan Skala Likert. Selanjutnya hasil dari kuisioner tersebut ditentukan dengan menggunakan rumus $Attitude_0 = \sum b_i \cdot e_i$, yang merupakan teori pembentukan sikap dengan model multi atribut yang dikembangkan oleh Martin Fishbein. Kemudian hasil kuisioner tersebut ditabulasikan dan digolongkan ke penilaian Positif dan Negatif dengan menggunakan rumus Rentang Skala, yaitu $RS = m-n/b$.

Hasil penelitian ini digolongkan kedalam penilaian Positif, dimana angka yang diperoleh sebesar **168.4**, yang menunjukkan bahwa sikap nasabah terhadap tabungan haji pada Bank Mega Syariah Cabang Makassar adalah baik.

BAB I

PENDAHULUAN

A. Latar Belakang

Saat ini, ekonomi syariah telah menjadi aktivitas kehidupan perekonomian seiring dengan meningkatnya semangat dalam berbagai kegiatan ekonomi baik itu yang ada di sektor riil maupun sektor keuangan. Sejalan dengan perkembangan global ekonomi syariah, dimulailah praktek-praktek perbankan nasional yang dalam setiap aktivitasnya menggunakan prinsip syariah, asuransi, bursa saham, penerbitan obligasi sampai dengan munculnya praktek syariah di sektor non keuangan seperti lembaga-lembaga pendidikan, perdagangan, jasa dan aktivitas usaha riil lainnya. Fenomena seperti ini menunjukkan kecendrungan umat islam untuk kembali pada nilai-nilai religius, secara kasat mata terefleksikan dalam penerapan nilai-nilai syariah yakni tuntunan atas segala sesuatu yang bersifat “sesuai syariah”.

Keadaan seperti yang tersebut sebenarnya berangkat dari mencuatnya krisis moneter pada akhir juli 1997 yang menyebabkan guncangan hebat terhadap seluruh sendi perekonomian. Jatuhnya nilai rupiah langsung merevaluasi seluruh posisi valuta asing perbankan baik asset maupun kewajibannya. Ketika terjadi penarikan tiba-tiba akibat adanya capital flight atau pencairan simpanan valuta asing, perbankan tidak memiliki cadangan likuiditas yang cukup untuk memenuhinya. Keadaan ini memaksa Bank Indonesia turun tangan dengan dana talangan dana BLBI yang sangat besar ke sektor perbankan. Namun, injeksi

likuiditas ini justru merepotkan otoritas moneter sendiri karena harus segera menempuh kebijakan tingkat bunga tinggi untuk mencegah berkobarnya inflasi.¹

Belajar dari hal tersebut, yang menunjukkan bahwa adanya kegagalan dalam pengelolaan perbankan nasional yang berbasis bunga dan ditunjang dengan mismanagement kelembagaan perbankan, mendorong muncul sistem perbankan baru. Dimulai dengan diterbitkannya UU No. 10 Tahun 1998 tentang Perubahan atas Undang-Undang No. 7 tahun 1992 tentang Perbankan, yang kemudian mendorong timbulnya kelembagaan keuangan syariah. Perkembangan di lembaga keuangan syariah dengan berbagai instrumen yang ada menimbulkan optimisme akan perubahan masyarakat terhadap riba. Sehingga bank syariah memiliki peran sebagai perantara (*intermediary*) antara unit-unit ekonomi yang mengalami kelebihan (*surplus unit*) dengan unit-unit yang lain yang mengalami kekurangan dana (*deficit unit*). Melalui bank, kelebihan tersebut dapat disalurkan kepada kedua pihak, kualitas bank syariah sebagai lembaga perantara ditentukan oleh pihak kemampuan manajemen bank untuk melaksanakan perannya.

Dalam bank syariah, hubungan antara bank dengan nasabahnya bukan hubungan debitur dan kreditur, melainkan hubungan kemitraan (*partnership*) antara penyandang dana (*shahibuul maal*) dengan penegelola dana (*mudharib*). Oleh karena itu tingkat laba bank syariah tidak hanya berpengaruh terhadap tingkat bagi hasil untuk para pemegang saham tetapi juga berpengaruh terhadap

¹Muhammad, Manajemen Bank Syariah, Edisi Revisi (Yogyakarta: UPP AMPYKPN, 2005), h.13.

bagi hasil yang dapat diberikan kepada nasabah penyimpan dana. Hubungan kemitraan ini merupakan bagiannya yang khas dari proses berjalannya mekanisme bank syariah.² Dimana hal tersebut tentu memberikan pengaruh besar terhadap perkembangan Bank Syariah itu sendiri.

Salah satu bukti dari perkembangan Bank Syariah di Indonesia adalah hadirnya Bank Mega Syariah Cabang Makassar, yang merupakan salah satu bentuk dari eksistensi perkembangan Lembaga Keuangan Syariah, hadir sebagai bank yang mengkombinasikan idealisme usaha dengan nilai-nilai rohani yang melandasi operasinya. Harmoni antara idealisme usaha dan nilai-nilai rohani inilah yang menjadi salah satu keunggulan Bank Mega Syariah Cabang Makassar sebagai alternatif jasa perbankan di Indonesia.

Respon masyarakat yang besar atas kehadiran Bank Mega Syariah Cabang Makassar dalam melaksanakan fungsinya sebagai Lembaga Keuangan yang menganut prinsip syariah, dimana Bank Mega Syariah Cabang Makassar melakukan berbagai kegiatan perbankan, antara lain menghimpun dana dari masyarakat melalui Giro Wadiah, Tabungan Mudharabah, Tabungan Haji, dan Deposito Mudharabah.

Dengan kehadiran Bank Mega Syariah Cabang Makassar yang menawarkan berbagai produk-produk perbankan yang tersebut diatas, maka penulis tertarik untuk meneliti sikap Nasabah terhadap salah satu Produk Perbankan yang

² Heri Sudarsono, *Bank dan Lembaga keuangan syariah deskripsi dan ilustrasi*, Ed-2 (Yogyakarta:ekonisia, 2003), h. 56.

ditawarkan Bank Mega Syariah Cabang Makassar yaitu Tabungan Haji, Dengan mengemukakan alasan bahwa :

1. Dana yang sudah ada dalam tabungan haji tidak dapat ditarik, sehingga transaksi perbankan yang dilakukan nasabah hanya berupa setoran.
2. Selain melibatkan Nasabah, Bank juga bekerja sama dengan pihak ketiga yakni Instansi Pemerintahan dalam hal ini Departemen Agama, dimana Bank Mega Syariah Cabang Makassar menerapkan program online Sistem Komputerisasi Haji Terpadu (SISKOHAT) Departemen Agama jika dana nasabah sudah mencukupi untuk mendapatkan kursi guna menunaikan ibadah haji.
3. Segmen Pasar yang jelas bagi Bank Mega Syariah Cabang Makassar dimana Nasabah (Calon Jamaah Haji) akan bergulir tiap tahunnya.

Selain hal tersebut di atas, sama halnya dengan produk perbankan lain di bank syariah tabungan haji tersebut tentunya tak dikelola secara konvensional yang terdapat praktik-praktik ribawi di dalamnya karena dana haji adalah tuntutan syariah yang diperuntukkan ibadah. Secara tidak langsung ritual haji telah menggerakkan sirkulasi uang di masyarakat, triliunan rupiah terhimpun melalui proses tahunan ini, pengelolaan industri perbankan meliputi penghimpunan dana calon haji melalui tabungan haji tersebut.

Dengan adanya pengendapan dana calon haji yang masih dalam daftar tunggu. Adanya pengendapan sementara ini dana haji pada bank-bank merupakan

berkah tersendiri bagi pengembangan industri perbankan nasional. Pada waktu yang sama, dana pihak ketiga yang bersumber dari pembayaran dana haji memperbesar jumlah dana yang dimiliki oleh bank.

Dalam hal ini, industri perbankan syariah dapat meraup keuntungan dari pengendapan dana haji tersebut. Dana haji yang mengendap akan diinvestasikan kembali oleh industri perbankan kepada instrument investasi yang diprediksikan memberikan keuntungan. Jika dana haji tersebut sudah dikelola penuh oleh industri perbankan syariah, secara tidak langsung akan memberikan stimulant positif terhadap peningkatan market share bank syariah.³

B. Rumusan Masalah

Sebelum mengemukakan rumusan masalah dari penelitian ini maka penulis terlebih dahulu mengemukakan beberapa asumsi awal antara lain bahwa Nasabah pada Tabungan Haji Bank Mega Syariah Cabang Makassar tidak dirugikan, serta proses transaksi dan pengelolaan tidak melanggar agama, dan Nasabah mendapatkan pelayanan yang ramah dan beretika.

Adapun yang menjadi rumusan masalah adalah sebagai berikut:

1. Bagaimana Pengelolaan Tabungan Haji pada Bank Mega Syariah Cabang Makassar. ?
2. Bagaimana Sikap Nasabah terhadap Tabungan Haji pada Bank Mega Syariah Cabang Makassar. ?

³AM Hasan Ali, *Haji dan Bisnis Syariah*, <http://kerjoanku.wordpress.com/2009/12/09/haji-dan-bisnis-syariah/> (14 January 2010).

C. Hipotesis

Berdasarkan pemaparan tersebut, maka Penulis memiliki dugaan sementara terhadap beberapa Rumusan Masalah tersebut, antara lain:

1. Dengan memperhatikan berbagai akad dalam pengeolaan dana di Bank Mega Syariah Cabang Makassar adalah menggunakan akad mudharabah dalam mengelola dana Tabungan Haji.
2. Dengan memperhatikan perkembangan Bank Mega Syariah Cabang Makassar diduga bahwa Sikap Nasabah terhadap Produk Tabungan Haji di Bank Mega Syariah Cabang Makassar adalah baik.

D. Pengertian Judul

Agar interprestasi peneliti dan pembaca mempunyai sudut pandang yang sama maka penulis memaparkan pengertian dari keseluruhan judul skripsi yang diteliti :

"*Sikap*" merupakan salah satu kosep yang digunakan pemasar untuk memahami konsumen. Definisi awal sikap dikemukakan oleh Thurstone pada tahun 1993, dia melihat sikap sebagai salah satu konsep yang cukup sederhana yaitu jumlah pengaruh yang dimiliki seseorang atas atau menentang suatu objek. Selanjutnya Fishbein menyatakan bahwa lebih berguna untuk melihat sikap sebagai suatu konsep satu dimensi sederhana. Sikap juga memiliki sifat multidimensi bukan unidimensi, pendekatannya juga bersifat multiatribut.

Artinya, sikap terhadap suatu objek sikap didasarkan pada penilaian seseorang terhadap atribut-atribut yang berkaitan dengan objek sikap tersebut.

”*Nasabah*” adalah Orang yang menjadi pelanggan bank yang mempunyai rekening simpanan dan peminjam di bank.

”*Tabungan Haji*” adalah simpanan dalam mata uang rupiah yang bertujuan membantu masyarakat muslim dalam merencanakan ibadah haji & umrah, tabungan ini dikelola berdasarkan prinsip *Mudharabah Muthlaqah*.

”*Bank*” adalah lembaga keuangan yang menerima simpanan dan membuat pinjaman.⁴ Dalam definisi lain Bank adalah lembaga untuk meminjamkan uang, mengeluarkan uang kertas, atau yang membantu menyimpan uang.⁵

”*Bank Syariah*” Merupakan lembaga keuangan yang usaha pokoknya memberikan kredit dan jasa-jasa lain dalam lalu lintas pembayaran serta peredaran uang yang beroperasi prinsip-prinsip syariah.

E. Tinjauan Kepustakaan

Pembahasan skripsi ini membahas tentang Sikap Nasabah terhadap Tabungan Haji di Bank Mega Syariah Cabang Makassar dan banyak menggunakan beberapa referensi yang berkaitan dengan penelitian tersebut.

Namun penulis mengemukakan beberapa referensi sebagai berikut:

⁴Frederic S. Mishkin, *The Economic of Money, Banking, and Financial Markets*, 8th ed (Ekonomi Uang, Perbankan, dan Pasar Keuangan), trj. Lana Soelistianingsih dan Beta Yulianita G., Salemba Empat (Jakarta: 2008), h.9.

⁵Sumadji P, Yudha Pratama, Rosita., *Kamus Ekonomi*, WIPRES, (Jakarta:2006), h.85.

1. Mustafa Edwin Nasution, dalam bukunya *Pengenalan Eksklusif Ekonomi Islam*, bahwa haruslah diakui peradaban hingga saat ini sangatlah luar biasa. Demikian pula pola kehidupan yang sangatlah kompleks. Dalam pencapaian tujuan dari sebuah aktivitas ekonomi Islami adalah dengan mencukupi kebutuhan dan bukan memenuhi kepuasan/keinginan.⁶
2. Wirduyaningsih, dalam bukunya *Bank dan Asuransi Islam di Indonesia* menyatakan bahwa Bank Islam merupakan sarana ibadah dan muamalah, peluang Bank Islam tersebut antara lain adanya kesadaran beragama yang merupakan hasil pembangunan di sektor agama, di sudut lain peluang ekonomi bagi keberadaan Bank Islam mampu menghadapi dan mempunyai segmentasi dan pangsa pasar yang baik dalam menggiatkan investasi, penyediaan kesempatan kerja dan pemerataan pendapatan.
3. Ascarya, dalam bukunya *Akad dan Produk Bank Syariah* menyatakan tentang bagaimana Bank Syariah sebagai Institusi keuangan yang berbasis syariah. Hal ini berarti bahwa secara makro Bank Syariah adalah Institusi Keuangan yang memposisikan dirinya sebagai pemain aktif dalam mendukung dan memainkan kegiatan investasi. Secara makro Bank Syariah adalah Institusi keuangan yang menjamin seluruh aktivitas investasi yang menyertainya telah sesuai dengan syariah.

⁶Mustafa Edwin Nasution, *Pengenalan Eksklusif Ekonomi Islam* (Jakarta:Kencana,2006), h. 63.

4. Qadir Gassing dan Wahyuddin dalam "*Pedoman Penulisan Karya Tulis Ilmiah*" memaparkan tentang cara menyusun dan membuat karya tulis ilmiah, dimana hal tersebut merupakan aktivitas rutin dan penting dalam kehidupan warga akademik di setiap perguruan tinggi.
5. Bilson Simamora dalam "*Panduan Riset Perilaku Konsumen*" . memaparkan tentang Persaingan bisnis bisa berarti persaingan memperebutkan konsumen. Pemenangnya bukan yang paling kuat atau besar, tetapi yang bisa memenangkan hati konsumen. Dalam persaingan bisnis yang semakin ketat saat ini, pemasar perlu menyadari bahwa keputusan konsumen untuk membeli barang atau menggunakan jasa tertentu didasarkan pada nilai, sikap dan persepsinya. mengupas metode serta teknik untuk menjadikan perilaku konsumen sebagai sumber keunggulan bersaing. Dan riset atribut produk bermanfaat untuk analisis- analisis multivariat dan untuk mengenali faktor-faktor pertimbangan utama konsumen dalam mengambil keputusan dengan menggunakan riset. Seperti riset Model Fishben, Model Poin Ideal, dan Model Rosenberg.
6. Nugroho J. Setiadi dalam "*Perilaku Konsumen Konsep dan Implikasi untuk Strategi dan Penelitian Pemasaran*", memaparkan bahwa dalam tahapan proses pengambilan keputusan konsumen, setelah konsumen melakukan pencarian dan proses informasi , langkah berikutnya adalah menyikapi informasi yang diterimanya.

F. Tujuan Dan Manfaat Penelitian

1. Tujuan Penelitian

Adapun tujuan dari penelitian skripsi ini adalah:

- a. Menjelaskan bagaimana pengelolaan Tabungan Haji tersebut di Bank Mega Syariah Cabang Makassar.
- b. Mengidentifikasi Sikap Nasabah terhadap Produk Tabungan Haji di Bank Mega Syariah Cabang Makassar.

2. Kegunaan Penelitian

Adapun manfaat dengan dibuatnya penulisan skripsi ini adalah:

- a. Bagi Penulis/ secara Praktis

Bagi penulis skripsi ini bermanfaat dalam mengaplikasikan ilmu yang didapat selama bangku kuliah, dimana penulisan ini merupakan interpretasi dari pemikiran penulis ditambah dengan job training. Dan juga memberikan gambaran kepada penulis tentang produk tabungan haji, baik dari segi prosedur sampai pada kegunaannya, serta pengelolaan dana haji tersebut. Serta memberikan kejelasan bagaimana sikap para nasabah terhadap produk tabungan haji tersebut.

- b. Bagi Perusahaan/ secara Teoritis

Selain sebagai informasi, penulisan skripsi ini juga bermanfaat bagi perusahaan untuk mengevaluasi kegiatan yang dijalankan sehari-hari. Terutama dalam kaitannya dengan masalah penggunaan dan

pengelolaan dana dari produk tabungan haji agar nasabah tetap memiliki rasa kepercayaan yang baik terhadap perusahaan tersebut.

c. Bagi Dunia Ilmu Perbankan/ secara Empiris

Bagi dunia ilmu perbankan, penulisan ini dapat dijadikan sebagai bahan acuan atau referensi (pedoman) dalam pengajaran, yang mana penulisan skripsi ini berisi tentang kegiatan dunia perbankan.

G. Garis Besar Isi

Untuk memperoleh penulisan, maka diperlukan sistematika penulisan sebagai berikut:

Bab pertama, merupakan bab pendahuluan pertama diuraikan mengenai isu perkembangan perbankan syariah itu sendiri yang diredaksikan dalam latar belakang. Kemudian, dari latar belakang tersebut melahirkan deretan masalah yang terdiri dari rumusan masalah disertai dengan hipotesis. Selanjutnya diuraikan pula pengertian judul, agar interpretasi peneliti dan pembaca mempunyai sudut pandang yang sama. Dan peneliti pun mengemukakan tujuan dan kegunaan penelitian dan diakhiri dengan garis besar isi skripsi.

Bab kedua, kajian pustaka yang meliputi kajian tentang hakikat dan hikmah ibadah haji, urgensi pengelolaan tabungan haji, konsep tentang sikap, dan faktor-faktor yang mempengaruhi pembentukan sikap.

Bab ketiga, metode penelitian. Metode penelitian merupakan cara bertindak secara teratur, efisien dan terarah dalam meramu penelitian ini sampai

mendapatkan hasil yang maksimal. Berawal dari menetapkan objek dan tempat penelitian sampai kepada teknik analisis data.

Bab keempat, hasil penelitian dan pembahasan. Pada bab ini merupakan keseluruhan rangkaian dari bab ke bab atau inti pendeskripsian hasil-hasil penelitian. Penulis menjabarkan tentang gambaran umum perusahaan, dan pembahasan terhadap hasil penelitian.

Bab kelima penutup. Penutup terdiri dari kesimpulan peneliti terhadap realita dilapangan dan saran yang berisi masukan kepada objek peneliti.

BAB II

KAJIAN PUSTAKA

A. Hakikat dan Hikmah Ibadah Haji

Dalam Islam prinsip utama dalam kehidupan umat manusia adalah Allah Swt. Allah lah Pencipta seluruh alam semesta, sekaligus Pemilik, Penguasa serta Pemelihara Tunggal hidup dan kehidupan seluruh makhluk yang tiada bandingan dan tandingan, baik di dunia maupun di akhirat.

Sementara itu, manusia merupakan makhluk Allah Swt. yang diciptakan dalam bentuk yang sempurna sesuai dengan hakikat wujud manusia dalam kehidupan di dunia, yakni melaksanakan tugas kekhalifahan dalam rangka pengabdian kepada sang Mahapencipta, Allah Swt, salah satu bentuk dari rangkaian bentuk pengabdian kita kepada Alla Swt., adalah pelaksanaan ibadah haji.

Haji secara *lughawai* (etimologis) berasal dari bahasa Arab *al-hajj*; berarti tujuan, maksud, dan menyengaja untuk perbuatan yang besar dan agung. Selain itu *al-hajj* berarti mengunjungi atau mendatangi. Makna ini sejalan dengan aktivitas ibadah haji, dimana umat Islam dari berbagai

Negara mengunjungi dan mendatangi Baitullah (Ka'bah) pada musim haji.¹

Makna haji secara *istilahi* (terminologi) adalah perjalanan mengunjungi Baitullah untuk melaksanakan serangkaian ibadah pada waktu dan tempat yang telah ditentukan. Sayid Sabiq, ahli fikih kontemporer Mesir (lahir 1915 M), mendefinisikan haji, yakni; “Dengan sengaja pergi ke Mekah untuk melaksanakan tawaf, sa’i, wukuf di Arafah, dan rangkaian manasik haji lainnya, dalam rangka memenuhi panggilan (kewajiban dari) Allah dan mengharapkan keridhaan Allah.”²

Berdasarkan definisi diatas bahwa Ibadah Haji ialah keyakinan ilahiah yang berasal dari karunia Tuhan dan terletak di dalam inti ajaran Islam. Ia merupakan sebuah kunci yang diberikan kepada manusia agar dapat menguak rahasia kehidupannya sendiri dan memperoleh harta masa lampau warisan Adam As, warisan Ibrahim As, dan warisan Muhammad

¹ Said Agil Husin Al Munawar dan Abdul Halim, *Fikih Haji: Menuntun Jama'ah Mencapai Haji Mabrur* (Cet.1; Jakarta, Ciputat Press,2003),h.1

² *ibid*

Rasulullah SAW yang terlupakan dan terabaikan karena tersembunyi di dalam dirinya.³

1. Hakikat Ibadah Haji

Ibadah haji pada dasarnya merupakan ibadah dalam kerangka pelatihan bagi manusia untuk mewujudkan rangkaian berikutnya, yaitu kesalehan sosial. ibadah haji sarat dengan simbol-simbol semangat kemanusiaan yang anggun dan mendasar. Lihat saja aktivitas ritual atau nonritualnya, kewajiban-kewajiban atau larangan-larangannya, serta ajaran substansial maupun formalnya. Sebut saja misalnya, ditanggalkannya pakaian pakaian keseharian dan menggantinya dengan pakaian ihram (pakaian yang putih yang suci) yang sederhana.⁴

Hal ini merupakan simbol yang berfungsi menanamkan moral dan perilaku dengan membuang sekat kaya-miskin, ningrat-jelata, penguasa-rakyat, dan status sosial lainnya. Egoisme ke-"aku"-an lebur dalam ke-"kita"-an, kebersamaan dan kesamaan yang hadir hanya

³Faridhal Attros Al-Kindhy, *Hakikat Haji*, http://lismansd.rimbawan.com/index.php?option=com_content&task=view&id=30&Itemid=34, (14 Januari 2010)

⁴Ahmad Amarullah, *Andai Orang Tahu Hakikat haji* <http://www.tangerangkota.go.id/?tab=berita&tab2=20&hal=6&id=850>, (14 Januari 2010).

kepada Allah. Juga simbol yang mempunyai fungsi pelatihan disiplin diri dan kontrol diri, di mana benda-benda suci ditakzirkan, kehidupan tumbuh-tumbuhan serta burung-burung sekalipun tidak boleh diganggu dan segala sesuatunya hidup tentram serta Masih banyak lagi simbol-simbol kemanusiaan lainnya.

2. Hikmah dari ibadah haji

Disamping sebagai salah satu sarana untuk ber-taqarrub kepada Allah yang bernilai *ruhiyyah* (*qimah ruhiyyah*), ibadah haji sesungguhnya mengandung sejumlah ‘simbol’ atau makna lain yang cukup dalam. Paling tidak, terdapat beberapa hikmah dari pelaksanaan ibadah haji

1. Ibadah haji mengajarkan pengorbanan, setiap muslim yang menunaikan ibadah haji secara sukarela dan pasrah terdorong untuk mengorbankan apa saja di jalan Allah; baik fisik, harta, bahkan jiwa mereka.
2. Ibadah haji mengajarkan ketundukan dan ketaatan secara total kepada Allah. Ketika menunaikan ibadah haji, seorang muslim secara sukarela dan pasrah mengikuti semua ritual haji, meskipun

mungkin melelahkan atau ada hal-hal dari ritual haji itu yang memberatkan hatinya, seperti ketika harus melempar jumrah atau mencium Hajar Aswad, inilah yang juga ditunjukkan oleh Umar bin al- Khattab, ketika beliau hendak mencium Hajar Aswad, “ Kamu hanyalah sebongkah batu, sekiranya aku tidak melihat Rasulullah menciummu, aku tidak akan melakukannya”. Itulah bentuk ketaatan Umar kepada Allah dan Rasul-Nya, yang diikuti oleh kaum muslim diseluruh dunia tanpa mambantahnya.

3. Ibadah haji mengajarkan persamaan dan persaudaraan. Pada saat ibadah haji, seorang muslim akan merasakan bahwa kedudukan mereka sama dihadapan Allah; baik orang kaya ataupun papa', baik pejabat maupun rakyat jelata. Pada saat itu, mereka juga merasakan ikatan persaudaraan (ukhuwah Islamiyah) tanpa menghiraukan perbedaan warna kulit, bahasa, dan asal negara mereka.
4. Ibadah haji juga mengajarkan persatuan kaum muslim diseluruh dunia. Ibadah haji dilakukan pada bulan Dzulhijjah. Pada saat ibadah haji, para jamaah haji juga melakukan sejumlah ritual secara bersama-sama dalam satu kesempatan. Mereka, misalnya, melakukan Wukuf di Arafah pada saat yang sama (9 Dzulhijjah H), dan meyembelih kurban, juga pada saat yang sama (10 Dzulhijjah). Sementara itu,

pada saat yang sama pula kaum muslim diseluruh dunia melaksanakan puasa Arafah (9 Dzulhijjah) dan merayakan idul Adha atau Hari Raya Kurban (10 Dzulhijjah).

B. Urgensi Pengelolaan Dana Tabungan Haji

Indonesia adalah Negara yang sedang membangun dengan sasaran peningkatan kesejahteraan materiil dan spiritual. Kesejahteraan materiil biasanya diterjemahkan dalam bentuk berupa peningkatan kesejahteraan lahir, tersedianya kesempatan kerja. Sedangkan kesejahteraan spiritual biasa diterjemahkan dalam bentuk peningkatan kesejahteraan batin yaitu peningkatan keimanan dan ketakwaan kepada Tuhan Yang Maha Esa. Sejalan dengan itu pelaksanaan ibadah haji secara tidak langsung memberikan implikasi terhadap upaya peningkatan kesejahteraan materiil dan spiritual tersebut. Ibadah haji merangsang segenap kemampuan manusia untuk difungsikan menerjemahkan nilai-nilai ketakwaan. Ibadah haji selain merupakan ibadah ritual yang mencakup berbagai kegiatan fisik dan spiritual, juga merupakan aktifitas ekonomi yang membutuhkan kapasitas finansial yang relatif besar. Dengan demikian ketakwaan yang diharapkan muncul dari ibadah haji bukan hanya ketakwaan dalam bentuk

perilaku ucapan dan perbuatan tertentu tetapi juga ketakwaan dalam pengelolaan sumber-sumber dan benda-benda ekonomi.⁵

Al-Qur'an telah memaklumkan bahwa seluruh aktifitas ibadah bertujuan membina dan merealisasikan ketakwaan dalam diri seorang hamba. Allah berfirman dalam surat al-Baqarah ayat 21:

يٰٓاَيُّهَا النَّاسُ اَعْبُدُوْا رَبَّكُمْ الَّذِي خَلَقَكُمْ وَاَلَّذِيْنَ مِنْ
 قَبْلِكُمْ لَعَلَّكُمْ تَتَّقُوْنَ ﴿٢١﴾

Terjemahnya: “Hai manusia, sembahlah Tuhanmu yang telah menciptakanmu dan orang-orang yang sebelummu, agar kamu bertakwa.”(QS. Al-Baqarah (2):21)

Berpedoman pada ayat tersebut, aspek ritual dalam ibadah haji bukan satu-satunya aspek yang dapat membina ketakwaan. Dalam haji seorang muslim diuji bagaimana ketakwaan diterapkan dalam kondisi seseorang memiliki kekayaan. Dari aspek ekonomi, haji memberikan manfaat kepada umat Islam, bahkan sebelum haji itu sendiri dilaksanakan.

⁵FahmiIslam'sBlog.http://www.ikadi.or.id/index.php?option=com_content&view=article&id=323:haji-dan-keberkahan-ekonomi&catid=43:kajian&Itemid=68. (14 Januari 2010)

Haji memberikan motivasi yang kuat bagi umat Islam untuk mengerahkan berbagai potensinya untuk lebih berdaya secara ekonomi. Dengan demikian kita melihat bahwa haji adalah stimulan yang baik bagi pemberdayaan ekonomi bangsa.⁶

keberadaan dana haji yang bersifat jangka pendek, dapat disimpan dalam bentuk tabungan, giro dan deposito, sehingga akan meningkatkan size dan pertumbuhan perbankan syariah nasional. Sedangkan dana haji yang bersifat jangka panjang, seperti tabungan haji dimuka, dana abadi umat dan setoran haji untuk keberangkatan hingga 5 tahun ke depan, sebaiknya dikelola untuk jangka panjang.

Dengan demikian, dana haji ini sangat potensial menjadi alternatif untuk sumber pembiayaan pembangunan jangka panjang yang murah. Dana tabungan haji yang dikelola ini akan membebaskan dana-dana mahal jangka pendek yang selama ini dipergunakan untuk pembiayaan pembangunan jangka panjang seperti infrastruktur. Dengan demikian, dana haji juga akan menekan potensi miss-match dan instabilitas sistem perbankan nasional. Pada saat yang sama, dana tabungan haji ini juga akan menambah volume kredit dan menekan tingkat suku bunga sehingga akan

⁶ *ibid*

memberi stimulus perekonomian dengan tetap menjaga stabilitas tingkat harga. Dalam kasus Indonesia yang mengalami defisit anggaran, dana tabungan haji juga dapat dipergunakan untuk membeli BUMN yang di-privatisasi pemerintah, khususnya BUMN strategis. Dengan demikian, kemanfaatan dana THI menjadi berlipat ganda yaitu mengembangkan dana dalam bentuk investasi dan sekaligus mempertahankan aset penting Negara.⁷

Dari sudut pandangan makroekonomi, pinjaman tanpa bunga akan menciptakan suatu sistem efisiensi dana untuk produksi atau konsumsi dengan asumsi yang meminjamkan dan yang meminjam memiliki informasi yang sempurna. Dana pinjaman ini biasanya dibayar tepat waktu dan tanpa biaya administrasi. Karena itu, sistem ini mendorong peningkatan kesejahteraan umum dan ekspansi aggregate supply.⁸

C. Konsep Tentang Sikap

1. Pengertian Sikap

Sikap adalah suatu mental dan syaraf sehubungan dengan kesiapan untuk menanggapi, diorganisasi melalui pengalaman dan

⁷ <http://pebs-feui.org/articles/haji-yang-memberdayakan/>. (14 Januari 2010)

⁸ <http://journal.amikom.ac.id/index.php/Koma/article/view/1383>. (14 Januari 2010)

memiliki pengaruh yang mengarahkan dan atau dinamis terhadap perilaku.⁹ Definisi yang di kemukakan oleh Gordon Allport tersebut mengandung makna bahwa sikap adalah mempelajari kecenderungan memberikan tanggapan terhadap suatu objek baik disenangi ataupun tidak disenangi secara konsisten. Merujuk definisi ini berarti sikap:

a. Sikap terbentuk sebagai hasil belajar

Terdapat bentuknya sikap tidak terlepas dari pembelajaran yang dilakukan oleh konsumen. Melalui pengamatan, pengalaman dan kesimpulan yang dibuat terhadap suatu obyek akan dapat terbentuk sikap.

b. Sikap memiliki variasi nilai

Artinya seorang konsumen dapat bersikap suka (sebagai nilai sikapnya) atau sebaliknya tidak suka atau netral.

c. Sikap yang mengandung objek

Setiap sikap akan mengandung obyek sikap. Obyek sikap dapat berupa hal-hal yang sifatnya personal (atau berupa manusia seperti masyarakat, manajer, konsumen, tenaga penjual dan lain-lain) atau

⁹ Nugroho J. Setiadi, *Perilaku Konsumen Konsep dan Implikasi untuk Strategi dan Penelitian Pemasaran* (Jakarta: Kencana, 2003), h. 214.

obyek yang sifatnya non personal seperti produk, jasa, iklan, promosi, harga, pelayanan dan lain-lain.¹⁰

Sehingga apabila di analogikan dengan sikap konsumen/ nasabah terhadap Tabungan Haji berarti sikap terhadap Tabungan Haji yaitu mempelajari kecenderungan konsumen/nasabah untuk mengevaluasi merek tabungan haji, baik disenangi ataupun tidak disenangi secara konsisten. Dan termasuk didalamnya yang berkenaan dengan asumsi awal penulis terhadap penelitian ini bahwa Nasabah tidak dirugikan, serta proses transaksi dan pengelolaan tidak melanggar agama, dan Nasabah mendapatkan pelayanan yang ramah dan beretika. Dengan demikian, konsumen mengevaluasi Tabungan Haji tersebut dari keseluruhan mulai dari yang paling jelek sampai pada yang paling baik.

2. Teori Mengenai Sikap

a. Model Tiga Komponen Sikap

Model ini sikap terbentuk dari tiga komponen, yaitu:

1) Komponen Kognitif.

¹⁰Titik Suryani, *Implikasi Pada Strategi Pemasaran* Ed-1 (Yogyakarta: Graha Ilmu, 2008), h.161.

Komponen kognitif berkenaan dengan hal-hal yang diketahui individu atau pengalaman individu baik yang sifatnya langsung atau tidak langsung dengan obyek sikap. Sehingga komponen kognitif dipengaruhi oleh pengalaman individu, pengamatannya serta informasi yang diperolehnya mengenai obyek sikap.

2) Komponen Afektif.

Komponen afektif berkenaan dengan perasaan dan emosi konsumen mengenai obyek sikap. Komponen afektif ini dapat beragam ekspresinya mulai dari rasa sangat tidak suka atau sangat tidak senang hingga sangat suka atau sangat senang. Perasaan konsumen terhadap obyek sikap sangat dipengaruhi oleh kognisinya.

3) Komponen Konatif

Komponen konatif berkenaan dengan predisposisi atau kecendrungan individu (konsumen) untuk melakukan suatu tindakan berkenaan dengan obyek sikap. Jadi komponen ini bukan perilaku nyata, namun masih berupa keinginan untuk melakukan suatu tindakan. Dalam penelitian pemasaran biasanya komponen konatif

ini diukur dari intens untuk memilih merk atau intensi yang berkenaan dengan perilaku pembelian lainnya.¹¹

b. Model Multi Atribut

Model ini dikembangkan oleh Martin Fishbein. Menurutnya sikap konsumen merupakan fungsi dari persepsi dan penilaiannya terhadap berbagai atribut dari obyek sikap. Model fishbein didasarkan pada pemikiran bahwa sikap dibentuk oleh komponen keyakinan/evaluasi. Bagaimana sikap terhadap suatu objek sikap dibentuk oleh kedua komponen tersebut di jelaskan dalam rumus sebagai berikut:

$$\mathbf{Attitude}_0 = \sum \mathbf{b}_i \cdot \mathbf{e}_i$$

Dimana :

$\mathbf{Attitude}_0$ = Sikap terhadap objek

\sum = Mengindikasikan adanya beberapa atribut yang dikenal, dimana melalui atribut-atribut kombinasi \mathbf{b}_i dan \mathbf{e}_i di jumlahkan

¹¹ *Ibid*, h. 162-163

b_i = Tingkat kepercayaan bahwa objek sikap memiliki atribut-atribut tertentu

e_i = Dimensi evaluatif terhadap atribut yang dimiliki objek sikap

Dengan menggunakan model ini, langkah pertama yang perlu dilakukan adalah menentukan atribut objek sikap. Dengan begitu kita dapat mengetahui bahwa sikap dapat mewakili perasaan senang atau tidak senang konsumen terhadap objek yang dipertanyakan.

D. Faktor-Faktor yang Mempengaruhi Pembentukan Sikap.

Seperti yang dijelaskan sebelumnya bahwa sikap terbentuk melalui proses pembelajaran yang dilakukan oleh individu. Oleh karena itu, terbentuknya sikap tidak terlepas dari lingkungan dimana konsumen melakukan pembelajaran. Faktor-faktor yang berperan penting dalam pembentukan sikap, yaitu:

1. Pengalaman Langsung

Pengalaman individu mengenai obyek sikap dari waktu ke waktu akan membentuk sikap tertentu pada individu.

2. Pengaruh Keluarga

Keluarga memiliki peran penting dalam pembentukan sikap maupun perilaku. Keluarga merupakan lingkungan yang paling dekat karena konsumen melakukan interaksi lebih intensif dibandingkan dengan lingkungan yang lain.

3. Teman Sebaya

Teman sebaya punya peran yang cukup besar terutama bagi anak-anak remaja dalam pembentukan sikap. Adanya kecenderungan untuk mendapatkan penerimaan dari teman-teman sebayanya, mendorong para anak muda mudah dipengaruhi oleh kelompoknya dibandingkan sumber-sumber lainnya.

4. Pemasaran Langsung

Mulai banyak perusahaan yang menggunakan pemasaran langsung atas produk yang ditawarkan secara tidak langsung berpengaruh dalam pembentukan sikap konsumen.

5. Tayangan Media Massa.

Media massa yang merupakan sarana komunikasi yang hampir setiap saat dijumpai konsumen dapat membentuk sikap konsumen. Karena

peran media ini sangat penting dalam pembentukan sikap, maka pemasar perlu mengetahui media apa yang biasanya di konsumsi oleh pasar sasarannya dan melalui media tersebut dengan rancangan pesan yang tepat.¹²

E. Fungsi-Fungsi Sikap

Terdapat empat macam fungsi sikap, yaitu:

1. Fungsi Utilitarian

Sikap merupakan fungsi penilaian konsumen tentang apakah obyek sikap (misalnya produk) memberikan manfaat atau kegunaan bagi dirinya. Fungsi ini mengacu pada pendapat bahwa individu bahwa mengekspresikan perasaannya untuk memaksimalkan penghargaan dan meminimalkan hukuman dari orang lain. Konsumen dapat mengembagkan sikap positifnya apabila obyek tersebut dipandang memberikan keuntungan bagi dirinya.

Atas dasar fungsi inilah, maka pemasar untuk mempengaruhi konsumen dalam mengiklankan suatu produk akan selalu menunjukkan

¹² *Ibid*, h. 174-176

berbagai manfaat, keuntungan, kegunaan maupun keunggulan produk tersebut kepada konsumennya.

2. Fungsi Ekspresi Nilai

Sikap dapat terbentuk sebagai fungsi dari keinginan individu untuk mengekspresikan nilai-nilai individual kepada orang lain. Ekspresi sikap digunakan oleh individu untuk menunjukkan konsep dirinya. Hampir sebagian besar konsumen dalam perilaku pembelian, terutama ketika memilih suatu produk atau merk tidak terlepas dari keinginannya untuk menunjukkan nilai-nilai yang dianutnya dan dijunjung tinggi kepada konsumen lain atau masyarakat .

Karena sikap merupakan fungsi nilai dari ekspresi nilai, maka pemasar berusaha mempengaruhi sikap konsumen dengan cara mengiklankan produknya dengan menonjolkan ekspresi tertentu bagi para pemakainya.

3. Fungsi Mempertahankan Ego

Sikap yang dikembangkan oleh konsumen cenderung untuk melindunginya dari tantangan eksternal maupun perasaan internal, sehingga membentuk fungsi mempertahankan ego.

4. Fungsi Pengetahuan

Sikap membantu konsumen mengoperasikan informasi yang begitu banyak yang setiap hari dipaparkan pada dirinya. Fungsi pengetahuan dapat membantu konsumen mengurangi ketidakpastian dan kebingungan dalam memilah-milah informasi yang relevan dan tidak relevan dengan kebutuhannya.¹³

¹³. Nugroho J.Setiadi, *op.cit*, h. 215.

BAB III

METODOLOGI

A. Objek dan Tempat Penelitian

Objek dari penelitian ini adalah Nasabah di Bank Mega Syariah Cabang Makassar. Tempat penelitian dilaksanakan pada Bank Mega Syariah Cabang Makassar.

B. Metode Pengumpulan Data

Untuk memperoleh informasi dan data sebagai bahan penulisan ini menggunakan metode pengumpulan data. Pengumpulan data yang digunakan oleh penulis yaitu:

1. Penelitian Kepustakaan (*Library Research*)

Dalam pelaksanaan metode ini, penulis mengadakan pengumpulan data dari berbagai literatur yang berkaitan dengan masalah yang dibahas.

2. Penelitian Lapangan (*Field Research*)

Penelitian yang dilakukan untuk memperoleh data yang dibutuhkan pada objek dalam hal ini Nasabah Bank Mega Syariah Cabang Makassar.

C. Jenis dan Sumber Data yang digunakan dalam penelitian ini

1. Data Kualitatif

Merupakan data yang diperoleh mengenai gambaran umum Bank Mega Syariah Cabang Makassar.

2. Data Kuantitatif

Merupakan data yang diperoleh berupa angka-angka yang berhubungan dengan penelitian ini. Sumber data yang diperlukan dalam penelitian ini adalah:

a. Data Primer

Merupakan data yang diperoleh dari hasil penelitian dengan menggunakan kuisioner dan responden Nasabah Bank Mega Syariah Cabang Makassar.

b. Data Sekunder

Merupakan data yang bersumber dari Informasi dalam Daftar Pustaka, serta bahan-bahan yang berhubungan dengan masalah yang diteliti.

D. Populasi dan Sampel

3. Populasi adalah wilayah generalisasi yang terdiri dari objek atau subjek yang mempunyai kuantitas dan karakteristik tertentu yang ditetapkan oleh peneliti untuk dipelajari.¹ Sehingga populasi dalam hal ini yang diteliti penulis adalah Nasabah Bank Mega Syariah Cabang Makassar.

¹Rosady Ruslan, Metode Penelitian Public Relations dan Komunikasi(Jakarta: Rajawali Pers, 2004), h. 139.

4. Sampel adalah wilayah dari sebagian elemen-elemen yang diteliti dari populasi. Semakin besar sampel diambil, maka akan semakin kecil terjadi kemungkinan salah dalam menarik kesimpulan tentang populasi. Penulis mengambil sampel secara acak dengan jumlah sampel sebanyak 30 orang, sesuai dengan yang dikatakan dar Bailey bahwa untuk penelitian yang menggunakan analisis data dengan statistik, jumlah sampel yang terkecil adalah 30 subjek. tetapi pakar peneliti lainnya menganggap bahwa sampel jumlah minimum adalah 100 subjek.²

E. Teknik Analisis Data

Metode analisis yang digunakan dalam pembahasan ini yaitu metode deskriptif kuantitatif melalui kuisisioner.

1. Pada kuisisioner jawaban diurutkan dengan menggunakan Skala Likert yang sesuai dan berkaitan dengan Tabungan Haji, yaitu:

a. Komponen Keyakinan (b_i)

Sangat Yakin	Nilai 5
Yakin	Nilai 4
Kurang Yakin	Nilai 3
Tidak Yakin	Nilai 2
Sangat Tidak Yakin	Nilai 1

²*ibid*, h.149 -150

b. Komponen Evaluasi (e_i)

Sangat Setuju	Nilai 5
Setuju	Nilai 4
Kurang Setuju	Nilai 3
Tidak Setuju	Nilai 2
Sangat Tidak Setuju	Nilai 1

Hasil dari kuisioner tersebut kemudian ditentukan dengan menggunakan rumus $Attitude_0 = \sum b_i \cdot e_i$

2. Hasil kuisioner kemudian ditabulasikan dan digolongkan ke penilaian Positif dan Negatif dengan menggunakan rumus Rentang Skala, yaitu:

$$RS = \frac{m-n}{b}$$

Dimana :

RS = Rentang Skala

m = Angka tertinggi yang mungkin terjadi dalam pengukuran

n = Angka terendah yang mungkin terjadi dalam pengukuran

b = Jumlah skala penilaian yang dibentuk

Berdasarkan jumlah atribut yang diteliti, maka dapat diketahui

Skor tertinggi (m) dan Skor terendah (n) sebagai berikut :

Tabel 3. 1 Atribut Tabungan Haji yang di Teliti

Atribut	Skor Terendah			Skor Tertinggi		
	min b_i	min e_i	$b_i \times e_i$	max b_i	max e_i	$b_i \times e_i$
Sesuai Prinsip-prinsip Syariah	1	1	1	5	5	25
Akad Mudharaba Muthlaqah	1	1	1	5	5	25
Online dengan SISKOHAT DEPAG	1	1	1	5	5	25
Bagi Hasil Sesuai Syariah	1	1	1	5	5	25
Bagi Hasil Sesuai dengan Nisbah	1	1	1	5	5	25
Bagi Hasil bersih dan Berkah	1	1	1	5	5	25
Rasa Aman	1	1	1	5	5	25
Fasilitas Keuangan yang baik	1	1	1	5	5	25
Transaksi Mudah dan Cepat	1	1	1	5	5	25
Karyawan/ti terampil dan ramah	1	1	1	5	5	25
TOTAL			10			250

Sumber: Hasil Pengolahan Data

Maka Standar penentuan sikap Responden terhadap Tabungan

Haji adalah sebagai berikut:

Tabel 3.2 Rentang Skala terhadap Penentuan Sikap

Rentang Skala	Interpretasi
10 s/d 129	Negatif
130 s/d 250	Positif

Sumber: Hasil Pengolah Data

BAB IV

HASIL PENELITIAN

A. Gambaran Umum Perusahaan

1. Sejarah Bank Mega Syariah

Perjalanan Bank Mega Syariah diawali dari sebuah bank umum bernama PT. Bank Umum Tugu yang berkedudukan di Jakarta. Pada tahun 2001 para Group kelompok usaha yang juga menaungi PT. Bank Mega, Tbk., dan beberapa perusahaan lainnya, mengakuisisi PT. Bank Umum Tugu tersebut menjadi Bank Syariah. Berdasarkan surat izin dari Bank Indonesia yakni: Izin Prinsip No.5/39/DpG/BPS Tanggal 13 Oktober 2003 dan Izin Operasi No.6/10/Kep.DpG/2004 Tanggal 27 Juli 2004, sehingga pada Tanggal 25 Agustus 2004 lahirlah Bank Syariah Mega Indonesia.¹

Komitmen penuh menjadikan Bank Mega Syariah sebagai bank syariah terbaik, diwujudkan dengan mengembangkan bank ini melalui pemberian modal yang kuat demi kemajuan perbankan syariah dan perkembangan ekonomi Indonesia pada umumnya. Penambahan modal dari pemegang saham merupakan landasan utama untuk memenuhi tuntutan pasar perbankan yang semakin meningkat dan kompetitif.

¹ www.bankmegasyariah.com (14 Januari 2010)

Pada 17 April 2008 Kantor Bank Mega Syariah Cabang Makassar melangsungkan Grand Opening. Pembukaan dan pengembangan Bank Mega Syariah di Makassar didasari oleh peluang dan potensi wilayah Indonesia Timur yang sangat potensial. Hal ini juga merupakan bentuk komitmen Bank Mega Syariah untuk akselerasi pemberdayaan ekonomi masyarakat serta berperan aktif dalam sikronisasi dan sosialisasi sumber pembiayaan di Makassar.

Dalam upaya mewujudkan kinerja sesuai dengan nama yang disandangnya, Bank Mega Syariah berpegang pada azas profesionalisme, keterbukaan dan kehati-hatian. Didukung oleh beragam produk dan fasilitas perbankan terkini.

2. Visi dan Misi dan Nilai-nilai Bank Mega Syariah

1. Visi Bank Mega Syariah

Bank Syariah Kebanggaan Bangsa

2. Misi Bank Mega Syariah

Memberikan jasa layanan keuangan syariah terbaik bagi semua kalangan, melalui kinerja organisasi yang unggul, untuk meningkatkan nilai tambah bagi stakeholder dalam mewujudkan kesejahteraan bangsa.

3. Nilai-nilai Bank Mega Syariah

Visioner, Amanah, Profesional, Konsisten, Entrepreneurship, Teamwork,
Berbagi.²

² <http://www.bsmi.co.id/Profil-VisiMisi.php> (14 Januari 2010)

3. STRUKTUR ORGANISASI BANK MEGA SYARIAH CABANG MAKASSAR

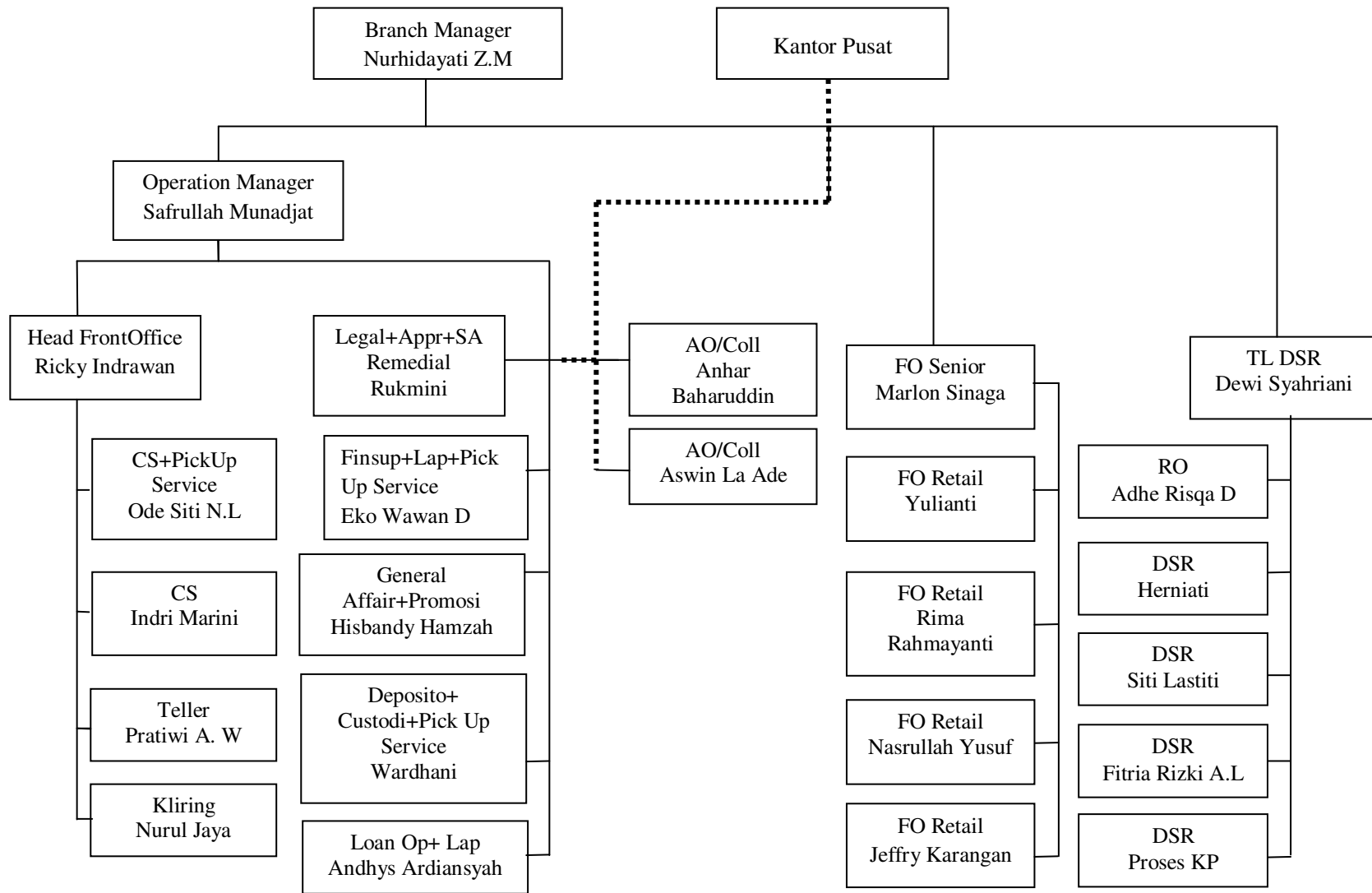

Gambar 4.1

4. Produk Bank Mega Syariah

a. Produk Pendanaan (*Funding*)

1) **Tabungan Utama iB**, leluasa dan sesuai syariah adalah simpanan wadiah yang memungkinkan investasi sesuai syariah sekaligus memperoleh kemudahan mengelola dana selayaknya tabungan. Tabungan Utama iB diperuntukkan bagi perorangan dan institusi dan bisa Anda miliki dengan sangat mudah:

- Mengisi formulir pembukaan rekening
- Melengkapi formulir dengan kartu identitas diri yang sah dan masih berlaku bagi perorangan atau legalitas institusi, identitas pengurus yang sah dan masih berlaku, NPWP serta akte pendirian bagi nasabah institusi
- Melakukan akad dan kontrak pembukaan rekening
- Menyetor dana pembukaan Tabungan Utama iB

2) **Fleksi iB**, Simpanan Fleksibel Sesuai Syariah adalah simpanan dengan konsep syariah titipan (wadiah) yang dapat Anda manfaatkan untuk berinvestasi dalam waktu yang lebih leluasa. Fleksi iB memungkinkan Anda:

- Menempatkan dana sesuai syariah dalam jangka waktu sesuai kebutuhan Anda (sekurang - kurangnya 1 minggu)
- Mendapatkan keleluasaan untuk menarik dana sewaktu-waktu
Menjadikan Fleksi iB jaminan bagi kebutuhan pembiayaan Anda.
- Menjadikan Fleksi iB jaminan bagi kebutuhan pembiayaan Anda.

Fleksi iB diperuntukkan bagi perorangan dan institusi dan bisa Anda miliki dengan sangat mudah:

- Mengisi formulir pembukaan rekening
- Melengkapi formulir dengan kartu identitas diri yang sah dan masih berlaku bagi perorangan atau legalitas institusi, identitas pengurus yang sah dan masih berlaku, NPWP serta akte pendirian bagi nasabah institusi
- Melakukan akad dan kontrak pembukaan rekening
- Menyetor dana pembukaan Fleksi iB

3) **Giro Utama iB**, adalah rekening koran wadiah yang kemungkinan Anda mengelola dana dengan nyaman sesuai kebutuhan.

Menyimpan dana sesuai syariah dan mendapatkan kemudahan bertransaksi melalui cek dan bilyet giro. Giro Utama iB dari Bank Mega Syariah bisa menjawab kebutuhan Anda.

- Mengisi formulir pembukaan rekening
- Melengkapi formulir dengan kartu identitas diri yang sah dan masih berlaku bagi perorangan atau legalitas institusi, identitas pengurus yang sah dan masih berlaku, NPWP serta Akte Pendirian bagi nasabah institusi
- Melakukan akad dan kontrak pembukaan rekening
- Memenuhi setoran awal
- Dapatkan informasi lebih lanjut di cabang Bank Mega Syariah terdekat dan segera memanfaatkan kemudahan bertransaksi sesuai syariah bersama Giro Utama iB.

4) **Deposito Plus iB**, simpanan berjangka mudharabah yang bukan hanya memberikan nisbah bagi hasil yang relatif tinggi, tetapi juga dapat dijadikan fasilitas jaminan untuk kebutuhan pembiayaan Deposito Plus iB dapat Anda miliki secara perorangan atau institusi dengan sangat mudah.

- Melengkapi form pembukaan

- Menyertakan salinan identitas diri yang sah dan masih berlaku (untuk perorangan) atau legalitas institusi, identitas pengurus yang sah dan masih berlaku, NPWP serta akte pendirian institusi.
- Melakukan akad dan kontrak pembukaan Deposito Plus iB
- Menyetorkan dana pembukaan Deposito Plus iB.

5) **Tabungan Haji Mega Syariah** merupakan tabungan yang ditujukan untuk nasabah yang akan menjalankan ibadah haji. Tabungan Haji Mega Syariah penuh kebaikan dan Barokah serta memiliki berbagai fasilitas. Dapat diperoleh dengan mudah, syarat dan ketentuannya sebagai berikut:

- Nasabbah tabungan perorangan
- Setoran awal Rp. 200.000
- Usia Minimal 17 tahun (memiliki KTP)
- Mengisi formulir pembukaan Tabungan Haji Mega Syariah
- Bukti Identitas Diri : KTP/SIM/Paspor

b. Produk Pembiayaan (*Finance*)

- 1) Multi Guna iB dari Bank Mega Syariah adalah fasilitas pembiayaan dengan menggunakan konsep syariah murabahah dengan angsuran sesuai kemampuan nasabah yang telah disepakati sejak awal sampai akhir masa pembiayaan sehingga memberikan ketenangan dan kepastian jumlah pembayaran (angsuran) bagi nasabah.

Keunggulan :

- Proses cepat dan persyaratan mudah.
- Perlindungan asuransi syariah.
- On line pembayaran angsuran diseluruh cabang Bank Mega Syariah, jaringan ATM Bersama dan ATM Prima.
- Bekerjasama dengan Perusahaan dan Koperasi yang memenuhi persyaratan.

Persyaratan Umum :

- Warga Negara Indonesia.
- Perorangan (bukan badan usaha).

- Usia minimal 21 tahun dan pada saat pembiayaan lunas berusia maksimum 55 tahun.
 - Karyawan tetap dengan masa kerja minimal 2 tahun.
 - Tidak terdaftar dalam pembiayaan bermasalah Bank Indonesia dan Bank Mega Syariah.
 - Memenuhi persyaratan berdasarkan penilaian bank.
- 2) KPR Utama iB dari Bank Mega Syariah adalah fasilitas pembiayaan dengan menggunakan konsep syariah *murabahah* dengan *angsuran sesuai kemampuan nasabah yang telah disepakati sejak awal sampai akhir masa pembiayaan* sehingga memberikan *ketenangan dan kepastian jumlah pembayaran (angsuran) bagi nasabah*.

Keunggulan :

- Proses cepat dan persyaratan mudah.
- Perlindungan asuransi syariah.
- Bebas asuransi kebakaran tahun pertama.
- On line pembayaran angsuran diseluruh cabang Bank Mega Syariah, jaringan ATM Bersama dan ATM Prima.

Persyaratan Umum :

- Warga Negara Indonesia.
- Perorangan (bukan badan usaha).
- Usia minimal 21 tahun dan pada saat pembiayaan lunas berusia maksimum 55 tahun.
- Karyawan/Wiraswasta/Profesional dengan masa kerja minimal 2 tahun.
- Tidak terdaftar dalam pembiayaan bermasalah Bank Indonesia dan Bank Mega Syariah.
- Memenuhi persyaratan berdasarkan penilaian bank.

3) **Pembiayaan Bisnis Investasi iB** dari Bank Mega Syariah adalah fasilitas pembiayaan dengan menggunakan konsep syariah murabahah dengan angsuran sesuai kemampuan nasabah yang telah disepakati sejak awal sampai akhir masa pembiayaan sehingga memberikan ketenangan dan kepastian jumlah pembayaran angsuran bagi nasabah

4) Keunggulan :

- Proses cepat dan persyaratan mudah.

- Perlindungan asuransi syariah.
- On line pembayaran angsuran diseluruh cabang Bank Mega Syariah, jaringan ATM Bersama dan ATM Prima.

Persyaratan Umum :

- Warga Negara Indonesia.
- Perorangan, usia minimal 21 tahun dan pada saat pembiayaan lunas berusia maksimum 55 tahun.
- Badan Hukum (PT, Yayasan, Koperasi) dengan masa usaha minimal 2 (dua) tahun memiliki kinerja baik.

Tidak terdaftar dalam pembiayaan bermasalah Bank Indonesia dan Bank Mega Syariah.

- Memenuhi persyaratan berdasarkan penilaian bank.

Biaya - Biaya : Administrasi, Asuransi, dan Notaris.

5) **Gadai Syariah iB** dari Bank Mega Syariah adalah fasilitas pinjaman dana dengan menggadaikan barang berharga termasuk fasilitas penyimpanannya tanpa adanya tambahan pada saat pengembalian pinjaman dengan menggunakan konsep syariah

qardh yaitu pinjaman tanpa tambahan dan konsep syariah Ijarah yaitu perjanjian sewa tempat penyimpanan barang berharga.

Persyaratan Umum :

- Warga Negara Indonesia.
- Perorangan, usia minimal 21 tahun atau telah menikah.
- Tidak terdaftar dalam pembiayaan bermasalah Bank Indonesia dan Bank Mega Syariah.
- Memenuhi persyaratan berdasarkan penilaian bank.

c. Produk Jasa (*Fee Based Service*)

- 1) MegaSyariah CARD merupakan fasilitas kartu ATM serbaguna bagi nasabah rekening tabungan Bank Mega Syariah yang dapat digunakan untuk penarikan tunai pada seluruh AMT berlogo ATM Bersama.
- 2) MegaSyariah SAVE DEPOSIT BOX adalah fasilitas penyimpanan barang berharga (save deposit box) dengan berbagai ukuran dan harga hemat.¹

¹ <http://www.bsmi.co.id/Produk-dan-Layanan.php>. (14 Januari 2010)

B. Pengelolaan Tabungan Haji pada Bank Mega Syariah Cabang Makassar

Seperti yang telah dijelaskan pada bahwa Tabungan Haji merupakan salah satu jenis produk pendanaan bagi Bank Mega Syariah Cabang Makassar, Tabungan Haji merupakan salah satu produk pendanaan pada bank syariah, dalam pengelolaannya tentu ditujukan untuk mobilisasi dan investasi tabungan untuk pembangunan perekonomian dengan cara yang adil sehingga keuntungan yang adil dapat dijamin bagi semua pihak. Tujuan mobilisasi dana merupakan hal penting karena islam secara tegas mengutuk penimbunan tabungan dan menuntut penggunaan sumber dana secara produktif dalam rangka mencapai tujuan sosial ekonomi islam. Sebagai salah satu upaya tersebut maka pengelolaan tabungan haji pada Bank Mega Syariah Cabang Makassar dikelola dengan menggunakan Aqad Mudharabah Muthlaqah shahibul (dimana pengelolaan dana tersebut yang cakupannya sangat luas dan tidak dibatasi oleh spesifikasi jenis usaha, waktu, dan daerah bisnis).

Seperti diketahui bahwa masyarakat banyak menaruh harapan kepada bank untuk menjadi tempat penyimpanan dana yang aman bagi perusahaan, badan-badan pemerintah dan swasta, maupun perorangan. Bank juga diharapkan dapat melakukan kegiatan perkreditan dan berbagai jasa keuangan yang dapat melayani

kebutuhan pembiayaan serta melancarkan mekanisme sistem pembayaran bagi semua sector perekonomian.²

Sama halnya dengan lembaga keuangan syariah lainnya, demikian pula dengan Bank Mega Syariah Cabang Makassar pada prinsipnya merupakan institusi yang keberadaannya sangat tergantung pada kepercayaan (trust) masyarakat untuk mengelola dana yang bersumber dari masyarakat. Untuk itu maka perlu adanya prinsip-prinsip tata kelola yang baik agar kepercayaan masyarakat yang merupakan unsur esensi lembaga tersebut dapat dipertahankan dan ditingkatkan.³ Sehingga dalam konteks lembaga keuangan, dikenal beberapa prinsip pengelolaan yang apabila itu dapat diwujudkan akan memberikan andil yang signifikan bagi suksesnya sebuah usaha yang bergerak di sektor keuangan dan pembiayaan. Prinsip-prinsip pengelolaan perbankan yang lebih lanjut dapat diimplementasikan dalam pengelolaan lembaga keuangan hal ini diperlukan karena secara langsung maupun tidak langsung lembaga-lembaga keuangan tersebut mengelola dana milik masyarakat termasuk didalamnya tabungan haji yang merupakan salah satu sumber pendanaan bagi Bank Mega Syariah Cabang Makassar. Berkaitan dengan hal tersebut tabungan haji yang merupakan salah satu produk pendanaan bagi Bank Mega Syariah maka penulis menganalogikan

² Wirnyaningsih, *Bank dan Asuransi Islam di Indonesia* (Jakarta: kencana, 2005), h. 193.

³ Abdul Ghofur Anshori, *Penerapan Prinsip Syariah dalam Lembaga Keuangan Lembaga Pembiayaan dan Perusahaan Pembiayaan* (Yogyakarta: Pustaka Pelajar, 2008), h.189.

bahwa pengelolaan tabungan haji mengikuti prinsip umum pada pengelolaan lembaga keuangan. Adapun penjelasan mengenai prinsip-prinsip pengelolaan lembaga keuangan, adalah sebagai berikut:

1. Prinsip Kepercayaan (*Fiduciary Principle*)

Salah satu usaha perbankan adalah menerima simpanan baik berupa giro, tabungan, dan deposito. Dana ini dibutuhkan bank dalam menjalankan usahanya, yang tidak mungkin hanya diandalkan dari modal bank sendiri. Untuk itu, dalam rangka menarik dana segar dari masyarakat, bank punterus melakukan pembaharuan dalam menawarkan jasa perbankan. Selain itu bank sebagai salah satu komponen dalam menjaga keseimbangan kemajuan dan kesatuan ekonomi nasional dalam menjalankan usahanya memerlukan kepercayaan masyarakat. Kepercayaan masyarakat terhadap industri perbankan nasional merupakan salah satu kunci untuk memelihara stabilitas industry perbankan.

2. Prinsip Kehati-hatian (*Prudential Principle*)

Konsekuensi yuridis sebagai lembaga yang menarik dana dari masyarakat, maka sebuah lembaga keuangan ataupun lembaga pembiayaan hendaknya mampu mengelola kegiatan usahanya berdasarkan prinsip kehati-hatian. Untuk itu Bank Mega Syariah sebagai salah satu lembaga keuangan yang

syariah melakukan studi kelayakan sebelum memberikan pembiayaan kepada masyarakat.

3. Prinsip Kerahasiaan (*Confidential Principle*)

Prinsip lain pengelolaan lembaga keuangan yang juga sangat terkait dengan prinsip kepercayaan adalah prinsip kerahasiaan. Prinsip ini sangat penting untuk dijaga dalam jiwa industry perbankan. Stabilitas system keuangan ini akan goyah jika bank tidak menganut prinsip kerahasiaan.

4. Prinsip Mengenal Nasabah (*Know Your customer principle*)

Adanya prinsip mengenal Nasabah ini sangat terkait erat dengan upaya pencegahan penyalahgunaan tindak pidana pencucian uang.

5. Prinsip Tata kelola perusahaan yang baik (*Good corporate governance principle*)

Terminologi GCG sendiri memuat lima prinsip esensial yang harus dilaksanakan oleh sebuah perusahaan sebagai sarana tanggung jawab public dan menjaga kepercayaan masyarakat terhadapnya. Kelima prinsip tersebut, yaitu keterbukaan (*transparency*), akuntabilitas (*accountability*), tanggung jawab (*responsibility*), kewajaran (*fairness*), dan independensi (*independency*).

6. Prinsip tanggung jawab social perusahaan (*corporate social responsibility principle*)

Tanggung jawab social ini jika ditari kepada institusi keuangan syariah yang sebagian besar juga berbentuk PT, dimana sejalan dengan visi misi didirikannya sebuah Lembaga Keuangan Syariah (LKS), Lembaga Pembiayaan, dan Perusahaan Pembiayaan berdasarkan prinsip syariah. Bahwa LKS apa pun bentuknya di dalamnya membawa dua misi, yaitu misi untuk mendapatkan keuntungan (*profit motive*) dan misi social (*social motive*). Kedua hal tersebut hendaknya dapat dilaksanakan secara seimbang. Hal ini merupakan salah satu perwujudan ajaran Agama Islam sebagai *rahmatal lil ‘âlmîn*.

C. Sikap Nasabah terhadap Tabungan Haji di Bank Mega Syariah Cabang Makassar

1. Gambaran Umum Responden

a. Identitas Berdasarkan Jenis Kelamin

Berdasarkan hasil penelitian terhadap 30 Nasabah Tabungan Haji pada Bank Mega Syariah Cabang Makassar, maka yang masuk menjadi responden sebagian besar berjenis kelamin Pria. Penggolongan responden berdasarkan jenis kelamin di sajikan dalam table dan grafik berikut ini:

Tabel 4.1 Klasifikasi Responden Berdasarkan Jenis Kelamin

Jenis Kelamin	Jumlah	Persentase (%)
Pria	19	63%
Wanita	11	37%
Jumlah	30	100%

Sumber: Hasil Pengolahan Data

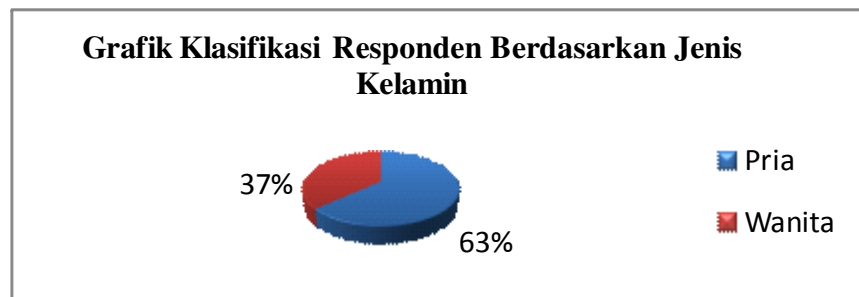
**Gambar 4. 2**

Berdasarkan table dan grafik diatas menunjukkan bahwa nasabah yang menjadi responden Pria sebanyak 19 dan Wanita sebanyak 11.

b. Identitas Berdasarkan Usia

Berdasarkan hasil penelitian terhadap 30 Nasabah Tabungan Haji pada Bank Mega Syariah Cabang Makassar, maka yang masuk menjadi responden sebagian besar berusia 25-40 . Penggolongan responden berdasarkan usia di sajikan dalam table dan grafik berikut ini:

Tabel 4.2 Klasifikasi Responden Berdasarkan Usia

Usia	Jumlah	Persentase (%)
< 25	8	27%
25-40	13	43%
> 40	9	30%
Jumlah	30	100%

Sumber : Hasil Pengolahan Data

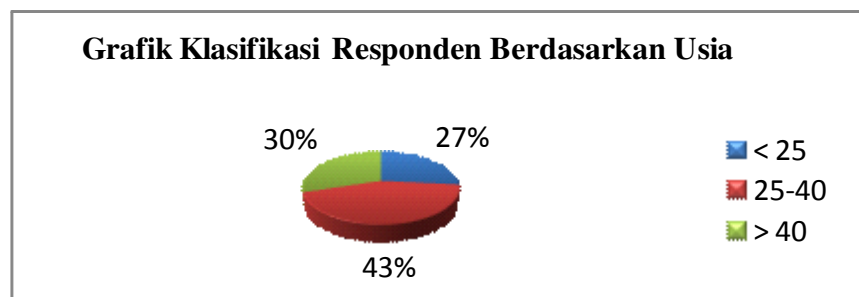
**Gambar 4.3**

Berdasarkan table dan grafik diatas menunjukkan bahwa nasabah yang menjadi responden berusia < 25 tahun sebanyak 8 orang dan usia 25-40 tahun sebanyak 13 orang dan bersuian > 40 tahun sebanyak 9 orang.

c. Identitas Berdasarkan Pekerjaan

Berdasarkan hasil penelitian terhadap 30 Nasabah Tabungan Haji pada Bank Mega Syariah Cabang Makassar, maka yang masuk menjadi responden sebagian besar bekerja sebagai Wiraswasta. Penggolongan responden berdasarkan Pekerjaan di sajikan dalam table dan grafik berikut ini:

Tabel 4.3 Klasifikasi Responden Berdasarkan Pekerjaan

Pekerjaan	Jumlah	Persentase (%)
PNS	5	17%
Wiraswasta	17	57%
Lain-lain	8	27%
Jumlah	30	100%

Sumber : Hasil Pengolahan Data

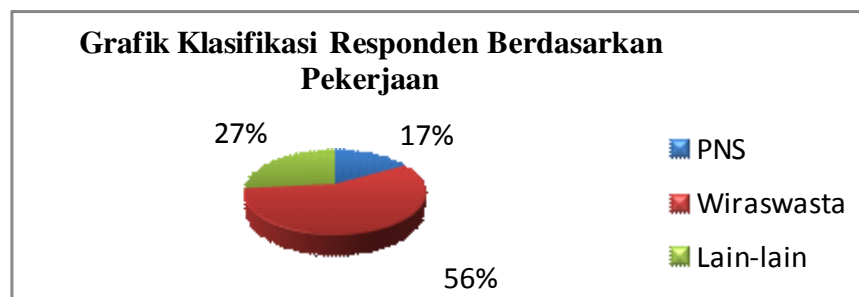
**Gambar 4.4**

Berdasarkan tabel dan grafik diatas menunjukkan bahwa nasabah yang menjadi responden PNS sebanyak 5 orang dan Wiraswasta sebanyak 17 orang dan lain-lain sebanyak 8 orang.

d. Identitas Berdasarkan Tingkat Pendidikan

Berdasarkan hasil penelitian terhadap 30 Nasabah Tabungan Haji pada Bank Mega Syariah Cabang Makassar, maka yang masuk menjadi responden sebagian besar pada tingkat pendidikan Sarjana (S1). Penggolongan responden berdasarkan Tingkat Pendidikan di sajikan dalam tabel dan grafik berikut ini:

Tabel 4.4 Klasifikasi Responden Berdasarkan Tingkat Pendidikan

Pendidikan	Jumlah	Persentase (%)
SLTA/SMA	10	33%
Diploma (D3)	8	27%
Sarjana (S1)	12	40%
Jumlah	30	100%

Sumber : Hasil Pengolahan Data

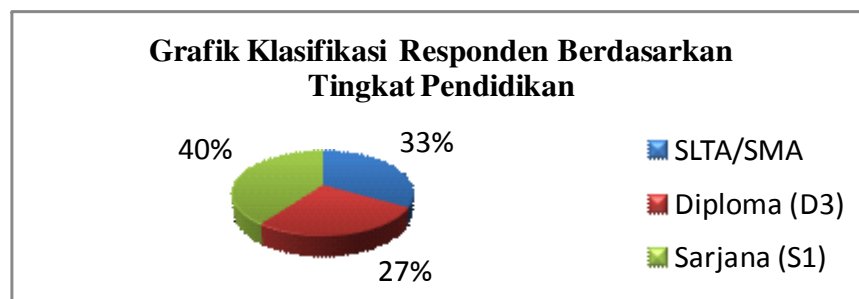

Gambar 4.5

Berdasarkan table dan grafik diatas menunjukkan bahwa nasabah yang menjadi responden SLTA/SMA sebanyak 10 orang dan D3 sebanyak 8 orang, dan Sarjana sebanyak 12 orang.

2. Hasil Penelitian Sikap Nasabah terhadap Tabungan Haji di Bank Mega Syariah Cabang Makassar.

Setelah penulis mengumpulkan data-data dari responden/ nasabah mengenai tabungan haji. maka pada bagian ini penulis menjelaskan tentang sikap nasabah pada tabungan haji berdasarkan atribut sesuai prinsip syariah, akad mudharabah muthlaqah, online dengan siskohat depag, bagi hasil sesuai syariah, bagi hasil sesuai dengan nisbah, bagi hasil bersih dan berkah, rasa

aman, fasilitas keuangan yang baik, transaksi yang mudah dan cepat, karyawan/ti yang terampil dan ramah, yang disajikan pada tabel berikut ini:

Tabel 4.5 Sikap Nasabah Terhadap Tabungan Haji Berdasarkan Atribut Produk

Responden	Atribut Produk										SIKAP																				
	1			2			3			4			5			6			7			8			9			10			
	b ₁	e ₁	A ₁	b ₂	e ₂	A ₂	b ₃	e ₃	A ₃	b ₄		e ₄	A ₄	b ₅	e ₅	A ₅	b ₆	e ₆	A ₆	b ₇	e ₇	A ₇	b ₈	e ₈	A ₈	b ₉	e ₉	A ₉	b ₁₀	e ₁₀	A ₁₀
1	4	5	20	4	4	16	5	5	25	4	4	16	4	4	16	4	4	16	4	4	16	4	5	20	4	5	20	4	5	20	185
2	4	4	16	4	4	16	5	5	25	5	4	20	4	4	16	3	4	12	4	4	16	4	5	20	5	5	25	5	5	25	191
3	4	4	16	4	4	16	5	5	25	4	3	12	4	3	12	4	4	16	4	4	16	4	5	20	4	5	20	5	5	25	178
4	4	4	16	4	4	16	3	5	15	4	4	16	3	4	12	3	3	9	4	4	16	5	5	25	5	5	25	5	5	25	175
5	4	4	16	4	4	16	4	4	16	3	3	9	4	4	16	3	4	12	4	4	16	4	4	16	3	4	12	4	4	16	145
6	4	4	16	4	4	16	5	5	25	4	4	16	4	3	12	3	3	9	4	4	16	4	5	20	5	5	25	5	5	25	180
7	4	4	16	4	4	16	4	4	16	4	4	16	4	4	16	4	4	16	4	4	16	4	4	16	3	4	12	4	4	16	156
8	4	4	16	4	4	16	4	4	16	4	4	16	3	3	9	3	3	9	4	4	16	4	4	16	3	4	12	3	4	12	138
9	5	5	25	5	5	25	5	5	25	5	5	25	5	5	25	5	5	25	5	5	25	5	5	25	5	5	25	5	5	25	250
10	4	5	20	3	4	12	4	3	12	4	4	16	3	4	12	4	5	20	4	4	16	4	4	16	5	4	20	5	5	25	169
11	4	4	16	4	4	16	4	4	16	4	4	16	4	4	16	3	4	12	4	4	16	3	4	12	4	4	16	4	4	16	152
12	4	4	16	3	4	12	3	4	12	4	3	12	4	3	12	3	4	12	4	4	16	4	4	16	4	4	16	4	4	16	140
13	4	4	16	5	4	20	5	4	20	5	4	20	4	4	16	5	3	15	4	3	12	4	4	16	3	4	12	4	4	16	163
14	3	3	9	4	5	20	4	5	20	3	4	12	3	5	15	3	5	15	4	4	16	4	3	12	5	3	15	5	3	15	149
15	4	4	16	3	4	12	3	4	12	4	5	20	4	4	16	4	5	20	4	4	16	4	4	16	3	4	12	4	4	16	156
16	4	4	16	4	4	16	4	4	16	4	4	16	4	4	16	4	4	16	4	4	16	4	4	16	4	4	16	4	4	16	160
17	4	4	16	4	4	16	3	3	9	3	4	12	3	3	9	4	3	12	3	4	12	4	4	16	3	4	12	3	5	15	129
18	3	4	12	4	4	16	4	4	16	3	4	12	4	4	16	4	4	16	4	4	16	4	4	16	4	4	16	4	4	16	152
19	4	4	16	3	4	12	4	3	12	4	4	16	3	4	12	4	4	16	4	5	20	5	4	20	4	4	16	3	3	9	149
20	5	5	25	4	5	20	4	5	20	3	5	15	4	5	20	4	5	20	3	5	15	5	5	25	3	5	15	3	5	15	190
21	3	4	12	2	4	8	3	4	12	5	3	15	4	4	16	5	3	15	3	3	9	4	5	20	3	5	15	5	5	25	147
22	4	4	16	4	5	20	3	5	15	2	4	8	5	5	25	5	4	20	2	5	10	4	3	12	4	4	16	5	4	20	162
23	3	3	9	4	3	12	3	3	9	4	4	16	5	5	25	5	5	25	3	5	15	5	5	25	4	3	12	3	3	9	157
24	2	3	6	4	4	16	5	3	15	3	3	9	4	5	20	4	3	12	4	5	20	3	3	9	4	4	16	5	5	25	148
25	5	5	25	3	3	9	5	4	20	3	4	12	5	5	25	4	4	16	5	5	25	4	4	16	4	3	12	4	4	16	176
26	3	4	12	4	5	20	5	5	25	5	3	15	3	4	12	5	5	25	4	4	16	4	4	16	5	5	25	5	5	25	191
27	5	5	25	5	5	25	5	4	20	4	5	20	4	5	20	5	4	20	4	5	20	5	3	15	5	4	20	4	4	16	201
28	4	5	20	4	5	20	4	5	20	3	4	12	5	5	25	2	4	8	4	4	16	4	3	12	5	5	25	5	4	20	178
29	5	5	25	5	5	25	4	4	16	4	3	12	3	5	15	2	4	8	4	3	12	3	4	12	5	5	25	5	5	25	175
30	5	5	25	4	5	20	5	5	25	3	3	9	5	5	25	5	4	20	5	5	25	4	5	20	4	4	16	5	5	25	210
rata-rata	4	4	17	4	4	17	4	4	18	4	4	15	4	4	17	4	4	16	4	4	16	4	4	17	4	4	17	4	4	19	168.4

Berdasarkan tabel tersebut dapat disampaikan sikap responden /nasabah terhadap tabungan haji mudharabah secara peratribut dan secara keseluruhan, sebagai berikut :

1. Sikap Nasabah Terhadap Tabungan Haji, berdasarkan atribut-atribut Tabungan Haji.

- a. Sesuai Prinsip Syariah

1. Komponen Keyakinan (b)

Tabel 4.6 Sikap Responden Berdasarkan Atribut Sesuai Prinsip Syariah Untuk Komponen Keyakinan (b)

Sikap Responden				
Sangat Tidak Yakin	Tidak Yakin	Cukup Yakin	Yakin	Sangat Yakin
–	1	5	18	6

Sumber : Hasil Pengolahan Data

Berdasarkan pada tabel diatas, dapat diketahui bahwa sebanyak 6 orang responden/nasabah yang sangat yakin, 18 orang responden/nasabah yakin, dan 5 orang responden/nasabah cukup yakin, dan 1 orang responden/nasabah yang tidak yakin. Ini berarti bahwa sebagian besar (18) responden/nasabah yakin bahwa tabungan haji sesuai dengan prinsip syariah.

2. Komponen Evaluasi (e)

Tabel 4.6.1 Sikap Responden Berdasarkan Atribut Prinsip Sesuai Prinsip Syariah Untuk Komponen Evaluasi (e)

Sikap Responden				
Sangat Tidak Setuju	Tidak Setuju	Cukup Setuju	Setuju	Sangat Setuju
–	–	3	18	9

Sumber : Hasil Pengolahan Data

Berdasarkan pada tabel diatas, dapat diketahui bahwa sebanyak 9 orang responden/nasabah yang sangat setuju, 18 orang responden/nasabah setuju, dan 3 orang responden/nasabah cukup setuju. Ini berarti bahwa sebagian besar (18) responden/nasabah setuju bahwa tabungan haji sesuai dengan prinsip syariah.

b. Akad Mudharabah Muthlaqah

1. Komponen Keyakinan (b)

Tabel 4.7 Sikap Responden Berdasarkan Atribut Akad Mudharabah Muthlaqah Untuk Komponen Keyakinan

Sikap Responden				
Sangat Tidak Yakin	Tidak Yakin	Cukup Yakin	Yakin	Sangat Yakin
–	1	5	20	4

Sumber : Hasil Pengolahan Data

Berdasarkan pada tabel diatas, dapat diketahui bahwa sebanyak 4 orang responden/nasabah yang sangat yakin, 20 orang responden/nasabah yakin, dan 5 orang responden/nasabah cukup yakin, dan 1 orang responden/nasabah yang tidak yakin. Ini berarti bahwa sebagian besar (20) responden/nasabah yakin bahwa tabungan haji menggunakan Akad Mudharabah Muthlaqah.

2. Komponen Evaluasi (e)

Tabel 4.7.1 Sikap Responden Berdasarkan Atribut Akad Mudharabah Muthlaqah Untuk Komponen Evaluasi

Sikap Responden				
Sangat Tidak Setuju	Tidak Setuju	Cukup Setuju	Setuju	Sangat Setuju
–	–	2	19	9

Sumber : Hasil Pengolahan Data

Berdasarkan pada tabel diatas, dapat diketahui bahwa sebanyak 9 orang responden/nasabah yang sangat setuju, 19 orang responden/nasabah setuju, dan 2 orang responden/nasabah cukup setuju. Ini berarti bahwa sebagian besar (19) responden/nasabah setuju bahwa tabungan haji menggunakan Akad Mudharabah Muthlaqah.

c. Online Dengan SISKOHAT DEPAG

1. Komponen Keyakinan (b)

Tabel 4.8 Sikap Nasabah Berdasarkan Atribut Online Dengan SISKOHAT DEPAG Untuk Komponen Keyakinan

Sikap Responden				
Sangat Tidak Yakin	Tidak Yakin	Cukup Yakin	Yakin	Sangat Yakin
–	–	7	12	11

Sumber : Hasil Pengolahan Data

Berdasarkan pada tabel diatas, dapat diketahui bahwa sebanyak 11 orang responden/nasabah yang sangat yakin, 12 orang responden/nasabah yakin, dan 7 orang responden/nasabah cukup yakin. Ini berarti bahwa sebagian besar (12) responden/nasabah yakin bahwa tabungan haji Online dengan SISKOHAT DEPAG.

2. Komponen Evaluasi (e)

Tabel 4.8.1 Sikap Nasabah Berdasarkan Atribut Online dengan SISKOHAT DEPAG Untuk Komponen Evaluasi

Sikap Responden				
Sangat Tidak Setuju	Tidak Setuju	Cukup Setuju	Setuju	Sangat Setuju
–	–	5	13	12

Sumber : Hasil Pengolahan Data

Berdasarkan pada tabel diatas, dapat diketahui bahwa sebanyak 12 orang responden/nasabah yang sangat setuju, 13 orang responden/nasabah setuju, dan 5 orang responden/nasabah cukup setuju. Ini berarti bahwa sebagian besar (13) responden/nasabah setuju bahwa tabungan haji Online dengan SISKOHAT DEPAG.

d. Bagi Hasil Sesuai Syariah

1. **Komponen Keyakinan (b)**

Tabel 4.9 Sikap Responden Berdasarkan Atribut Bagi Hasil Sesuai Syariah Untuk Komponen Keyakinan (b)

Sikap Responden				
Sangat Tidak Yakin	Tidak Yakin	Cukup Yakin	Yakin	Sangat Yakin
–	1	9	15	5

Sumber : Hasil Pengolahan Data

Berdasarkan pada tabel diatas, dapat diketahui bahwa sebanyak 5orang responden/nasabah yang sangat yakin, 15 orang responden/nasabah yakin, dan 9 orang responden/nasabah cukup yakin, dan 1 orang responden/nasabah yang tidak yakin. Ini berarti bahwa sebagian besar (15) responden/nasabah yakin bahwa tabungan haji bagi hasil sesuai dengan syariah.

2. Komponen Evaluasi (e)

Tabel 4.9.1 Sikap Responden Berdasarkan Atribut Bagi Hasil Sesuai Syariah Untuk Komponen Evaluasi (e)

Sikap Responden				
Sangat Tidak Setuju	Tidak Setuju	Cukup Setuju	Setuju	Sangat Setuju
–	–	8	18	4

Sumber : Hasil Pengolahan Data

Berdasarkan pada tabel diatas, dapat diketahui bahwa sebanyak 4 orang responden/nasabah yang sangat setuju, 18 orang responden/nasabah setuju, dan 8 orang responden/nasabah cukup setuju. Ini berarti bahwa sebagian besar (18) responden/nasabah setuju bahwa tabungan haji memberikan bagi hasil yang sesuai syariah.

e. Bagi Hasil Sesuai Dengan Nisbah

1. Komponen Keyakinan (b)

Tabel 4.10 Sikap Responden Berdasarkan Atribut Bagi Hasil Sesuai Dengan Nisbah Untuk Komponen Keyakinan (b)

Sikap Responden				
Sangat Tidak Yakin	Tidak Yakin	Cukup Yakin	Yakin	Sangat Yakin
–	–	8	16	6

Sumber : Hasil Pengolahan Data

Berdasarkan pada tabel diatas, dapat diketahui bahwa sebanyak 6 orang responden/nasabah yang sangat yakin, 16 orang responden/nasabah yakin, dan 8 orang responden/nasabah cukup yakin. Ini berarti bahwa sebagian besar (16) responden/nasabah yakin bahwa tabungan haji memberikan bagi hasil yang sesuai dengan nisbah.

2. Komponen Evaluasi (e)

Tabel 4.10.1 Sikap Responden Berdasarkan Atribut Bagi Hasil Sesuai Dengan Nisbah Untuk Komponen Evaluasi (e)

Sikap Responden				
Sangat Tidak Setuju	Tidak Setuju	Cukup Setuju	Setuju	Sangat Setuju
–	–	5	14	11

Sumber : Hasil Pengolahan Data

Berdasarkan pada tabel diatas, dapat diketahui bahwa sebanyak 11 orang responden/nasabah yang sangat setuju, 14 orang responden/nasabah setuju, dan 5 orang responden/nasabah cukup setuju. Ini berarti bahwa sebagian besar (14) responden/nasabah setuju bahwa tabungan haji memberikan bagi hasil yang sesuai dengan nisbah.

f. Bagi Hasil Bersih dan Berkah

1. Komponen Keyakinan (b)

Tabel 4.11 Sikap Responden Berdasarkan Atribut Bagi Hasil Bersih dan Berkah Untuk Komponen Keyakinan (b)

Sikap Responden				
Sangat Tidak Yakin	Tidak Yakin	Cukup Yakin	Yakin	Sangat Yakin
–	2	8	12	8

Sumber: Hasil Pengolahan Data

Berdasarkan pada tabel diatas, dapat diketahui bahwa sebanyak 8 orang responden/nasabah yang sangat yakin, 12 orang responden/nasabah yakin, dan 8 orang responden/nasabah cukup yakin, dan 2 orang responden/nasabah yang tidak yakin. Ini berarti bahwa sebagian besar (12) responden/nasabah yakin bahwa tabungan haji memberikan bagi hasil yang bersih dan berkah.

2. Komponen Evaluasi (e)

Tabel 4.11.1 Sikap Responden Berdasarkan Atribut Bagi Hasil Bersih dan Berkah Untuk Komponen Evaluasi (e)

Sikap Responden				
Sangat Tidak Setuju	Tidak Setuju	Cukup Setuju	Setuju	Sangat Setuju
–	–	7	16	7

Sumber : Hasil Pengolahan Data

Berdasarkan pada tabel diatas, dapat diketahui bahwa sebanyak 7 orang responden/nasabah yang sangat setuju, 16 orang responden/nasabah setuju, dan 7 orang responden/nasabah cukup setuju. Ini berarti bahwa sebagian besar (16) responden/nasabah setuju bahwa tabungan haji memberikan bagi hasil yang bersih dan berkah

g. Rasa Aman

1. **Komponen Keyakinan (b)**

**Tabel 4.12 Sikap Responden Berdasarkan Atribut Rasa Aman
Utuk Komponen Keyakinan (b)**

Sikap Responden				
Sangat Tidak Yakin	Tidak Yakin	Cukup Yakin	Yakin	Sangat Yakin
–	1	4	22	3

Sumber : Hasil Pengolahan Data

Berdasarkan pada tabel diatas, dapat diketahui bahwa sebanyak 3 orang responden/nasabah yang sangat yakin, 22 orang responden/nasabah yakin, dan 4 orang responden/nasabah cukup yakin, dan 1 orang responden/nasabah yang tidak yakin. Ini berarti bahwa sebagian besar (22) responden/nasabah yakin bahwa tabungan haji memberikan rasa aman.

2. Komponen Evaluasi (e)

Tabel 4.12.1 Sikap Responden Berdasarkan Rasa Aman Untuk Komponen Evaluasi (e)

Sikap Responden				
Sangat Tidak Setuju	Tidak Setuju	Cukup Setuju	Setuju	Sangat Setuju
–	–	3	18	9

Sumber : Hasil Pengolahan Data

Berdasarkan pada tabel diatas, dapat diketahui bahwa sebanyak 9 orang responden/nasabah yang sangat setuju, 18 orang responden/nasabah setuju, dan 3 orang responden/nasabah cukup setuju. Ini berarti bahwa sebagian besar (18) responden/nasabah setuju bahwa tabungan haji memberikan rasa aman.

h. Fasilitas Keuangan yang Baik

1. Komponen Keyakinan (b)

Tabel 4.13 Sikap Responden Berdasarkan Atribut Fasilitas Keuangan yang Baik Untuk Komponen Keyakinan (b)

Sikap Responden				
Sangat Tidak Yakin	Tidak Yakin	Cukup Yakin	Yakin	Sangat Yakin
–	–	3	21	6

Sumber : Hasil Pengolahan Data

Berdasarkan pada tabel diatas, dapat diketahui bahwa sebanyak 6 orang responden/nasabah yang sangat yakin, 21 orang responden/nasabah yakin, dan 3 orang responden/nasabah cukup yakin. Ini berarti bahwa sebagian besar (6) responden/nasabah yakin bahwa tabungan haji memberikan fasilitas keuangan yang baik.

2. Komponen Evaluasi (e)

Tabel 4.13.1 Sikap Responden Berdasarkan Atribut Fasilitas Keuangan Yang Baik Untuk Komponen Evaluasi (e)

Sikap Responden				
Sangat Tidak Setuju	Tidak Setuju	Cukup Setuju	Setuju	Sangat Setuju
–	–	5	15	10

Sumber : Hasil Pengolahan Data

Berdasarkan pada tabel diatas, dapat diketahui bahwa sebanyak 10 orang responden/nasabah yang sangat setuju, 15 orang responden/nasabah setuju, dan 5 orang responden/nasabah cukup setuju. Ini berarti bahwa sebagian besar (15) responden/nasabah setuju bahwa tabungan haji memberikan fasilitas keuangan yang baik.

i. Transaksi yang Mudah dan Cepat

1. Komponen Keyakinan (b)

Tabel 4.14 Sikap Responden Berdasarkan Atribut Transaksi yang Mudah dan Cepat Untuk Komponen Keyakinan (b)

Sikap Responden				
Sangat Tidak Yakin	Tidak Yakin	Cukup Yakin	Yakin	Sangat Yakin
–	–	8	12	10

Sumber : Hasil Pengolahan Data

Berdasarkan pada tabel diatas, dapat diketahui bahwa sebanyak 10 orang responden/nasabah yang sangat yakin, 12 orang responden/nasabah yakin, dan 8 orang responden/nasabah cukup yakin. Ini berarti bahwa sebagian besar (12) responden/nasabah yakin bahwa tabungan haji transaksi yang mudah dan cepat.

2. Komponen Evaluasi (e)

Tabel 4.14.1 Sikap Berdasarkan Atribut Transaksi yang Mudah dan Cepat Untuk Komponen Evaluasi (e)

Sikap Responden				
Sangat Tidak Setuju	Tidak Setuju	Cukup Setuju	Setuju	Sangat Setuju
–	–	3	16	11

Sumber : Hasil Pengolahan Data

Berdasarkan pada tabel diatas, dapat diketahui bahwa sebanyak 11 orang responden/nasabah yang sangat setuju, 16 orang responden/nasabah setuju, dan 3 orang responden/nasabah cukup setuju. Ini berarti bahwa sebagian besar (16) responden/nasabah setuju bahwa tabungan haji transaksi yang mudah dan cepat.

j. Karyawan/Ti yang Terampil dan Ramah

1. Komponen Keyakinan (b)

Tabel 4.15 Sikap Nasabah Berdasarkan Atribut Karyawan/ti Terampil dan Ramah Untuk Komponen Keyakinan (b)

Sikap Responden				
Sangat Tidak Yakin	Tidak Yakin	Cukup Yakin	Yakin	Sangat Yakin
–	–	5	11	14

Sumber: Hasil Pengolahan Data

Berdasarkan pada tabel diatas, dapat diketahui bahwa sebanyak 14 orang responden/nasabah yang sangat yakin, 11 orang responden/nasabah yakin, dan 5 orang responden/nasabah cukup yakin. Ini berarti bahwa sebagian besar (14) responden/nasabah sangat yakin bahwa tabungan haji karyawan/ti terampil dan ramah.

2. Komponen Evaluasi (e)

Tabel 4.15.1 Sikap Responden Berdasarkan Atribut Karyawan/ti Terampil dan Ramah Untuk Komponen Evaluasi (e)

Sikap Responden				
Sangat Tidak Setuju	Tidak Setuju	Cukup Setuju	Setuju	Sangat Setuju
–	–	3	13	14

Sumber : Hasil Pengolahan Data

Berdasarkan pada tabel diatas, dapat diketahui bahwa sebanyak 14 orang responden/nasabah yang sangat setuju, 13 orang responden/nasabah setuju, dan 3 orang responden/nasabah cukup setuju. Ini berarti bahwa sebagian besar (14) responden/nasabah sangat setuju bahwa tabungan haji karyawan/ti terampil dan ramah.

2. Sikap Nasabah terhadap produk Tabungan Haji pada PT. Bank Mega Syariah secara keseluruhan adalah **168,4** angka ini menunjukkan bahwa sikap nasabah terhadap produk tabungan haji adalah Positif (Baik).

BAB V

PENUTUP

A. Kesimpulan

Berdasarkan hasil penelitian ini, maka dapat disimpulkan bahwa:

1. Pengelolaan Tabungan Haji di Bank Mega Syariah Cabang Makassar menggunakan akad mudharabah muthlaqah, pengelolaannya tentu ditujukan untuk mobilisasi dan investasi tabungan untuk pembangunan perekonomian dengan cara yang adil sehingga keuntungan yang adil dapat dijamin bagi semua pihak. Tujuan pengelolaan dan mobilisasi dana tersebut merupakan hal penting karena islam secara tegas mengutuk penimbunan tabungan dan menuntut penggunaan sumber dana secara produktif dalam rangka mencapai tujuan sosial ekonomi islam.
2. Sikap Nasabah terhadap Tabungan Haji pada Bank Mega Syariah Cabang Makassar menunjukkan penilaian yang positif dengan nilai 168,4 yang diperoleh berdasarkan hasil kuisisioner atribut-atribut dari Tabungan Haji, dimana angka tersebut mengindikasikan bahwa

sikap Nasabah terhadap Tabungan Haji Pada Bank Mega Syariah Cabang Makassar adalah Baik

B. Saran

Dari pelaksanaan penelitian dan kesimpulan yang dikemukakan, maka saran peneliti sehubungan dengan penelitian ini bahwa kepada peneliti selanjutnya, disarankan agar dapat meningkatkan dan memperkuat hasil penelitian ini dengan mengadakan pengkajian pada model pembentukan sikap yang lain yang turut berpengaruh terhadap perkembangan dan aktivitas perbankan syariah.

DAFTAR PUSTAKA

Al Quranul Karim

Ahmad Amarullah, *Andai Orang Tahu Hakikat haji*
<http://www.tangerangkota.go.id/?tab=berita&tab2=20&hal=6&id=850>. (Diakses 14 Januari 2010).

Ali, AM Hasan. *Haji dan Bisnis Syariah*,
<http://kerjoanku.wordpress.com/2009/12/09/haji-dan-bisnis-syariah/>.
 (Diakses 14 Januari 2010).

Ascarya. *Akad dan Produk Bank Syariah*. Jakarta: PT Raja Grafindo Persada, 2007.

FahmiIslam'sBlog.http://www.ikadi.or.id/index.php?option=com_content&view=article&id=323:haji-dan-keberkahan-ekonomi&catid=43:kajian&Itemid=68. (Diakses 14 Januari 2010)

Faridhal Attros Al-Kindhy, *Hakikat Haji*,
http://lismansd.rimbawan.com/index.php?option=com_content&task=view&id=30&Itemid=34.(Diakses 14 Januari 2010)

Gassing, Qadir dan Wahyuddin Halim, ed. *Pedoman Penulisan Karya Tulis Ilmiah*.
 Makassar : Alauddin Press, 2009.

Ghofur Anshori, Abdul. *Penerapan Prinsip Syariah Dalam Lembaga Pembiayaan dan Perusahaan Pembiayaan* Cet I, Pustaka Pelajar : Yogyakarta, 2008.

<http://journal.amikom.ac.id/index.php/Koma/article/view/1383>.(Diakses 14 Januari 2010)

<http://pebs-feui.org/articles/haji-yang-memberdayakan/>. (Diakses 14 Januari 2010)

<http://www.bsmi.co.id/Produk-dan-Layanan.php>. (Diakses 14 Januari 2010)

<http://www.bsmi.co.id/Profil-VisiMisi.php> (Diakses 14 Januari 2010)

- Karim, Adiwarmarman Azwar. *Sejarah Pemikiran Ekonomi Islam*, Ed ke-3. Jakarta: PT Raja Grafindo Persada, 2004.
- Kasmir. *Manajemen Perbankan*. Jakarta: Rajawali, 2008.
- Mishkin, Frederic S. *The Economic of Money, Banking, and Financial Markets (Ekonomi Uang, Perbankan, dan Pasar Keuangan)*, ter. Lana Soelistianingsih dan Beta Yulianita G, Jakarta: Salemba Empat, 2008.
- Muhammad. *Manajemen Bank Syariah*. Edisi Revisi. Yogyakarta: UPP AMPYKPN, 2005.
- Nasution, Mustafa Edwin. *Pengenalan Eksklusif Ekonomi Islam*. Jakarta: Kencana, 2006.
- Ruslan, Rosady. *Metode Penelitian Public Relatio dan Komunikasi*. Jakarta: Rajawali Pers, 2004.
- Said Agil Husin Al Munawar dan Abdul Halim, *Fikih Haji:Menuntun Jama'ah Mencapai Haji Mabruur* (Cet.1; Jakarta, Ciputat Press,2003),h. 1
- Setiadi, Nugroho J. *Perilaku Konsumen Konsep dan Implikasi untuk Strategi dan Penelitian Pemasaran*. Jakarta: Kencana, 2003.
- Siamat, Dahlan. *Manajemen Lembaga Keuangan*. Jakarta: Intermedia, 1995.
- Simamora, Bilson. *Panduan Riset Perilaku Konsumen*. Jakarta: PT Gramedia Pustaka Utama, 2002.
- Sudarsono, Heri. *Bank Dan Lembaga Keuangan Syariah Deskripsi dan Ilustrasi*, Ed. ke-2. Yogyakarta: Ekonisia, 2003.
- Sumadji P, Yudha Pratama dan Rosita. *Kamus Ekonomi*. Jakarta: WIPRES, 2006.

Wirnyaningsih. *Bank Asuransi Islam di Indonesia*. Jakarta: Kencana, 2005.

Wiroso, *Produk Perbankan Syariah* Ed.I Cet I. Jakarta : LPFE Usakti, 2009.

www.bankmegasyariah.com (Diakses 14 Januari 2010)