

**PERBEDAAN PENGARUH PENGGUNAAN SERBUK GERGAJI DARI
KAYU KERAS DAN KAYU LUNAK SEBAGAI MEDIA TANAM TERHADAP
PERTUMBUHAN JAMUR TIRAM PUTIH (*Pleurotus ostreatus*)**



SKRIPSI

Diajukan untuk Memenuhi Salah Satu Syarat Meraih Gelar Sarjana Sains
Jurusan Biologi pada Fakultas Sains dan Teknologi
UIN Alauddin Makassar

Oleh:

IRAWAN PRASETYO
NIM. 60300111021

FAKULTAS SAINS DAN TEKNOLOGI
UIN ALAUDDIN MAKASSAR
2015

PENGESAHAN SKRIPSI

Skripsi yang berjudul "Perbedaan Pengaruh Penggunaan Serbuk Gergaji Dari Kayu Keras dan Kayu Lunak Sebagai Media Tanam Terhadap Pertumbuhan Jamur Tiram Putih (*Pleurotus ostreatus*)" yang disusun oleh Irawan Prasetyo, NIM: 60300111021, mahasiswa Jurusan Biologi pada Fakultas Sains dan Teknologi UIN Alauddin Makassar, telah diuji dan dipertahankan dalam sidang munaqasyah yang diselenggarakan pada hari kamis tanggal 16 April 2015 bertepatan dengan 26 jumadil akhir 1436 H, dinyatakan telah dapat diterima sebagai salah satu syarat untuk memperoleh gelar sarjana Sains dalam ilmu Biologi Jurusan Biologi, tanpa (dengan beberapa perbaikan).

Makassar, 16 April 2015
26 Jumadil Akhir 1436 H

DEWAN PENGUJI

Ketua	: Dr. Muhammad Khalifah Mustami, M.Pd	(.....)
Sekretaris	: Fatmawati Nur, S.Si., M.Si.	(.....)
Munaqisy I	: Dr. Muhiddin P. S.Pd, M.Pd	(.....)
Munaqisy II	: Nurlaila Mappanganro, S.P., M.P	(.....)
Munaqisy III	: Muh. Rusydi Rasyid, S.Ag., M.Ed	(.....)
Pembimbing I	: Baiq Farhatul Wahidah, S.Si., M.Si.	(.....)
Pembimbing II	: Hartono, S.Si, S.Pd., M.Biotech	(.....)

Diketahui oleh:

Dekan Fakultas Sains dan Teknologi
UIN Alauddin Makassar



Dr. Muhammad Khalifah Mustami, M.Pd
NIP. 19710412 200003 1 001

PERNYATAAN KEASLIAN SKRIPSI

Dengan penuh kesadaran, penyusun yang bertanda tangan di bawah ini menyatakan bahwa skripsi ini benar adalah hasil karya penyusun sendiri. Jika di kemudian hari terbukti bahwa ia merupakan duplikat, tiruan, plagiat, atau dibuat oleh orang lain, sebagian atau seluruhnya, maka skripsi dan gelar yang diperoleh karenanya batal demi hukum.

Makassar, 16 April 2015

Penyusun,



Irawan Prasetvo

NIM: 60300111021

PERSEMBAHAN

*Dengan Mengucapkan Rasa Syukur Kehadirat Illahi Rabbi
Yang Maha Penolong Lagi Maha Mengabulkan Do'a
Semoga ridha-Nya Selalu Menyertai Setiap Jengkal Langkahku
Sehingga Kesuksesan Dan kebahagiaan
Menjadi Akhir Dari Semua Perjuangan Yang Mesti Kutempuh
Atas Nama Cinta
Kupersembahkan Karya ini untuk.....*

- ❖ **Ayahanda Marjuni** dan **Ibunda Purwati** tercinta yang telah memberi kasih sayang dan dorongan baik secara material maupun spiritual.
- ❖ Adikku tercinta Nita Rahayu dan Muh. Aprianto selalu memberiku semangat dan motivasi.
- ❖ Saudara seperjuanganku, Jamaluddin, Firman Adi Saputra, dan Buharis yang telah banyak memberikan masukan dan semangat satu sama lain, serta setia menemani penulis dalam suka dan duka hingga tercapainya harapan bersama.
- ❖ Teman-teman mahasiswa Jurusan Biologi dari angkatan 2005-2010 kakanda sebagai perintis dan adinda 2012-2014 sebagai generasi penerus. Terkhusus kepada keluarga besar **SINAPSIS (2011)** (Ana, Fitri, Firman, Nabil, iksan, Lilis, Buharis, Jamal, Fitriani, Eka, Fifi, Fika, Ika Dian Rostika, Masita Arsyad, Masita, Marwani, Ika Nurwahida, Dani, Era, Ratih, Dita, Muhlisa, Nunu, Irma, jusna, Rahmat dan Arman) yang telah banyak memberikan saran kepada penulis dan menghadirkan cerita indah selama kurang lebih 4 tahun bersama.
- ❖ Teman-teman KKNP-5 di Samata, Kecamatan Somba Opu, Kabupaten Gowa, terkhusus kepada POSKO III (Jamal, Nabil, Imam, Fandi, Tika, Wilda, Ria, Kak Said, aini, Syahriana, Fajriani, Rahmin, Nurhidayat dan Rakuti) kalian telah memberikan cerita indah, rasa persaudaraan dan pengalaman berharga selama kurang lebih 2 bulan.
- ❖ Teman-teman Kerja Praktek (KP) di Dinas Kelautan dan Perikanan Bulukumba, Sulawesi Selatan (Adriana, Fitri, Nabillah Purnawijaya, Lilis Setiawan, Buharis dan Jamaluddin).
- ❖ Serta semua pihak yang telah ikut berpartisipasi dalam menyelesaikan tugas akhir (skripsi).

*Almamaterku Tercinta "Kampus Hijau" UIN Alauddin Makassar"
Segenap Civitas Akademika Fakultas SainsTek
Tiada Kata Yang Bisa Terucap Selain Do'a
Semoga Segala Amal Kalian Semua Dibalas Oleh Allah SWT
Amin.....*

KATA PENGANTAR



Tiada kalimat yang pantas terucap, selain kalimat Alhamdulillah Rabbil alamin, yang mana atas berkat rahmat dan hidayah Allah swt sehingga skripsi yang berjudul **“Perbedaan Pengaruh Penggunaan Serbuk Gergaji Dari Kayu Keras dan Kayu Lunak Sebagai Media Tanam Terhadap Pertumbuhan Jamur Tiram Putih (*Pleurotus ostreatus*)”** ini dapat terselesaikan, yang merupakan salah satu syarat untuk memperoleh gelar Sarjana Sains (S.Si). Shalawat dan salam semoga tetap tecurah kepada Baginda Rasulullah Saw yang telah mengajarkan beberapa ilmu pengetahuan yang dijadikan lampu penerang dalam mengarungi bahtera kehidupan ini.

Penulis menyadari banyak pihak yang telah berpartisipasi dan membantu dalam menyelesaikan penulisan skripsi ini. Untuk itu, secara khusus iringan doa dan ucapan terima kasih yang sebesar-besarnya penulis berikan kepada kedua orang tua penulis ayahanda Marjuni dan Ibunda Purwati tersayang yang telah mendidik dan mencurahkan kasih sayang dengan ketulusan dan keikhlasan, yang tak henti-hentinya melantukan doa terbaik di setiap akhir sujud beliau bagi penulis serta rela mengorbankan segalanya demi tercapainya harapan dari sang anak tercinta yang tidak akan pernah mampu untuk dibalas. Semoga berkah dan rahmat Allah Swt. selalu menaungi mereka. Selain itu juga penulis mengucapkan terima kasih dan memberikan penghargaan yang setinggi-tingginya kepada:

1. Bapak Prof. Dr. H. Musafir Pababari M.Si selaku Rektor Universitas Islam Negeri Alauddin Makassar.
2. Bapak Dr. Halifah Mustami, M.Pd, selaku Dekan Fakultas Sains dan Teknologi UIN Alauddin Makassar.
3. Ibu Fatmawati Nur Khalik, S.Si., M.Si, selaku Ketua Jurusan Biologi dan Ibu Dr. Cut Muthiadin, S.Si, M.Si selaku staf sekretaris jurusan Biologi dan sekaligus sebagai penasehat akademik yang telah banyak memberikan bimbingan dan nasehat-nasehat kepada penulis selama aktif menjalani proses perkuliahan..
4. Ibu Baiq Farhatul Wahidah, S.Si., M.Si dan Bapak Hartono, S.Si, M.Biotech selaku pembimbing I dan II dalam proses penulisan skripsi ini yang telah banyak meluangkan waktunya untuk membimbing penulis sehingga skripsi ini dapat terselesaikan.
5. Bapak Dr. Muhiddin P. S.Pd., M.Pd, ibu Nurlaila Mappanganro S.P., M.P dan bapak Muh. Rusydi Rasyid S.Ag., M.Ed selaku penguji/pembahas I, II dan III.

Akhirnya penulis berharap semoga skripsi ini dapat memberikan manfaat bagi penulis khususnya, dan bagi para pembaca pada umumnya. Oleh karena itu penulis mengharapkan kritik dan saran yang bersifat konstruktif dari para pembaca, guna perbaikan ke depannya. Semoga Allah senantiasa melindungi dan melimpahkan rahmat dan ridho-Nya, Amin.

Makassar, 16 April 2015

Penulis

MOTTO

وَاسْتَعِينُوا بِالصَّبْرِ وَالصَّلَاةِ وَإِنَّهَا لَكَبِيرَةٌ إِلَّا عَلَى الْخَاشِعِينَ ﴿٤٥﴾

Jadikanlah Sabar dan shalat sebagai penolongmu. Dan sesungguhnya yang demikian itu sungguh berat, kecuali bagi orang-orang yang Khusyu' (QS. Al Baqarah :45)

إِنَّ اللَّهَ لَا يُغَيِّرُ مَا بِقَوْمٍ حَتَّى يُغَيِّرُوا مَا بِأَنْفُسِهِمْ

Sesungguhnya Allah tidak mengubah keadaan sesuatu kaum sehingga mereka mengubah keadaan yang ada pada diri mereka sendiri..... (QS. Ar Ra'd : 11)

*Tak ada yang mudah,
tapi tak ada yang tidak mungkin,,*

*Dedicated to my beloved Mom,
the great supporter in my education*

DAFTAR ISI

HALAMAN JUDUL.....	i
HALAMAN PENGESAHAN.....	ii
HALAMAN PERNYATAAN	iii
PERSEMBAHAN.....	iv
KATA PENGANTAR	v
MOTTO.....	vii
DAFTAR ISI.....	viii
DAFTAR TABEL.....	x
DAFTAR GAMBAR	xi
ABSTRAK	xii
BAB I PENDAHULUAN	
A. LatarBelakang	1
B. RumusanMasalah	6
C. Ruang Lingkup Penelitian.....	7
D. Kajian Pustaka.....	7
E. Tujuan Penelitian.....	9
F. Manfaat Penelitian.....	9
BAB II TINJAUAN PUSTAKA	
A. Fungi	10
B. Jamur Tiram Putih <i>Pleurotus ostreatus</i>	13
C. Media Tanam Jamur Tiram.....	25
D. Ayat dan Hadits.....	32
E. Hipotesis.....	34
F. Kerangka Fikir	34
BAB III METODOLOGI PENELITIAN	
A. Jenis dan Lokasi Penelitian	37
B. Pendekatan Penelitian	37
C. Desain Penelitian.....	37
D. Variabel Penelitian	38
E. Defenisi Operasional Variabel	38
F. Instrumen Penelitian (Alat danBahan).....	39
G. Prosedur Penelitian.....	39
H. Metode Pengumpulan Data	42
I. Teknik Pengolahan dan Analisis Data	43

BAB IV HASIL DAN PEMBAHASAN	
A. Hasil Penelitian	44
B. Pembahasan.....	49
BAB V PENUTUP	
A. Kesimpulan	55
B. Saran.....	55
DAFTAR PUSTAKA	56
LAMPIRAN-LAMPIRAN.....	59
DAFTAR RIWAYAT HIDUP.....	73

DAFTAR TABEL

Tabel 2.1 Kandungan Gizi Bekatul.....	30
Tabel 4.1 Hasil Analisis uji t kecepatan pertumbuhan miselium	45
Tabel 4.2 Hasil Analisis uji t pada jumlah tubuh buah	47
Tabel 4.3 Hasil Analisis uji t pada berat basah tubuh buah.....	48

DAFTAR GAMBAR

Gambar 2.1 Siklus Hidup jamur tiram putih (<i>Pleurotus ostreatus</i>).....	25
Gambar 2.2 Alur Skema Penelitian.....	30
Gambar 4.1 Rata-rata Kecepatan Pertumbuhan Miselium (Hari).....	44
Gambar 4.2 Rata-Rata Jumlah Tubuh Buah (buah).....	46
Gambar 4.3 Rata-Rata Berat Basah Tubuh Buah (gram).....	47

ABSTRAK

Nama Penyusun : Irawan Prasetyo
NIM : 60300111021
Judul Skripsi : “Perbedaan Pengaruh Penggunaan Serbuk Gergaji Dari Kayu Keras dan Kayu Lunak Sebagai Media Tanam Terhadap Pertumbuhan Jamur Tiram Putih (*Pleurotus ostreatus*)”

Penelitian ini dilakukan untuk mengetahui perbedaan pengaruh penggunaan media tanam serbuk gergaji kayu keras dan serbuk gergaji kayu lunak terhadap percepatan pertumbuhan miselium, jumlah tubuh buah dan berat basah tubuh buah jamur tiram putih (*Pleurotus ostreatus*). Di laboratorium Botani Fakultas Sains dan Teknologi UIN Alauddin Makassar. Penelitian ini terdiri atas dua variabel yaitu variabel bebas dan terikat. Variabel bebasnya yaitu serbuk gergaji kayu keras dan serbuk gergaji kayu lunak, sedangkan variabel terikatnya yaitu pertumbuhan jamur tiram putih *Pleurotus ostreatus*. Metode yang di gunakan yaitu Rancangan Acak Lengkap (RAL). Dengan 2 jenis perlakuan media tanam yaitu serbuk gergaji kayu keras dan kayu lunak. Setiap perlakuan terdiri atas 5 kali ulangan sehingga diperoleh 10 baglog dalam pengamatan.

Data yang diperoleh dianalisis secara statistik inferensial menggunakan *uji t* pada taraf kepercayaan α 0,05 melalui software *spss* 16.0. Hasil penelitian menunjukkan bahwa ada perbedaan pengaruh yang signifikan antara pertumbuhan jamur tiram putih *Pleurotus ostreatus* yang ditanam pada media serbuk gergaji kayu keras dan serbuk gergaji kayu lunak.

Kata kunci : Media Tanam Serbuk gergaji kayu keras dan kayu lunak. Kecepatan pertumbuhan miselium, jumlah tubuh buah dan berat basah tubuh buah jamur tiram putih (*Pleurotus ostreatus*).

ABSTRACT

Authors Name : Irawan Prasetyo

NIM : 60300111021

Thesis Title : "Differences Influence Of Hardwood Sawdust and Wood Soft For Growing Media on Growth White Oyster Mushroom (Pleurotus ostreatus)"

This research was conducted to determine differences Differences Influence Of Hardwood Sawdust and Wood Soft For Growing Media on Growth White Oyster Mushroom (Pleurotus ostreatus). in the Botanical Laboratory Science and Technology state islamic university of Alauddin Makassar. This research consisted of two variables: Independent and dependent variables. The independent variables are sawdust of hardwood and sawdust of softwood while the dependent variable is the growth of oyster mushroom (pleurotus ostreatus). The method used is the method of completely randomized design (RAL). With two types of growing media treatment is sawdust of hardwood and sawdust of hardwood. Each treatment consisted of 5 repetitions this obtained 10 baglog in observation.

The data obtained were analyzed using inferential statistical *t test* confidence level α 0.05 through software SPSS 16.0. The results showed there was a significant difference between the growth of white oyster mushroom cultivated in medium hardwood and softwood .

Keywords. Planting media sawdust of harwood and softwood. Mycelium growth rate, number of fruiting bodies and wet weight of white oyster mushroom (pleurotus ostreatus) fruit body.

BAB I

PENDAHULUAN

A. Latar Belakang

Indonesia yang di kenal sebagai negara agraris sebenarnya telah lama membudidayakan aneka jenis jamur konsumsi, bahkan sejak perang dunia kedua. Dari sekian banyak jenis jamur, jamur tiram merupakan jenis yang paling banyak di budidayakan (Priyadi, 2013).

Jamur konsumsi umumnya berasal dari sub kelas *basidyomicetes*, memiliki warna yang tidak begitu mencolok, dan tidak mengeluarkan bebauan. Terdapat dua kelompok besar jamur yang biasa dibudidayakan dan dikonsumsi, yaitu jamur nonkayu dan jamur kayu. Jamur nonkayu contohnya jamur merang dan *champignon*. Sedangkan contoh jamur kayu adalah jamur kuping, jamur payung, dan jamur tiram (meinanda, 2013).

Jamur tiram dalam bahasa Yunani disebut *Pleurotus*, artinya bentuk samping atau posisi menyamping antara tangkai dengan tudung sedangkan sebutan nama tiram karena bentuknya seperti kulit tiram (cangkang kerang). Di belahan Amerika dan Eropa jamur tiram lebih populer dengan sebutan *Oyster mushroom*, karena tumbuh jamur didalam bentuk tangkai tudung tidak tepat di tengah seperti jamur yang lainya. Jamur tiram merupakan jenis jamur kayu karena tumbuh di batang kayu yang mengalami pelapukan (Narwanti, 2013).

Jamur tiram merupakan salah satu jenis jamur kayu karena jamur ini banyak tumbuh pada media kayu yang sudah lapuk. Disebut jamur tiram karena bentuk tudungnya agak membulat, lonjong dan melengkung seperti cangkang tiram. Batang atau tangkai jamur ini tidak tepat berada pada tengah tudung, tetapi agak ke pinggir. Jamur tiram merupakan salah satu jamur yang enak di makan dan mempunyai kandungan gizi yang cukup tinggi sehingga tidak mengherankan bila jenis jamur ini sekarang banyak di budidayakan. Untuk budidaya jamur tiram dapat menggunakan serbuk kayu (serbuk gergaji). Kelebihan penggunaan serbuk kayu sebagai media antara lain mudah diperoleh dalam bentuk limbah sehingga harganya relatif murah, mudah di campur dengan bahan-bahan lain pelengkap nutrisi, serta mudah di bentuk dan di kondisikan bahan-bahan untuk budidaya jamur tiram yang perlu di persiapkan terdiri dari bahan baku dan bahan pelengkap (Suhartini, 2007).

Jamur tiram termasuk dalam jenis jamur kayu yang dapat tumbuh baik pada kayu lapuk dan mengambil bahan organik yang ada didalamnya sebagai sumber makanannya. Untuk membudidayakan jamur tiram ini dapat menggunakan kayu atau serbuk gergaji sebagai media tanamnya. Serbuk kayu yang baik untuk dibuat sebagai bahan media tanam adalah dari jenis kayu yang lunak sebab kayu yang lunak dapat mendekomposisikan media tanam jamur secara cepat dan merata, sehingga unsur-unsur hara yang terdapat pada media, seperti C, N, P, dan K dapat diserap oleh jamur dengan baik. Cepat terserapnya unsur-unsur hara yang ada menyebabkan pertumbuhan jamur tumbuh dan berkembang dengan baik. Sebagai konsekuensi yang akan timbul masalah apabila serbuk gergaji kayu lunak susah diperoleh atau tidak

sama sekali dilokasi yang akan menjadi sasaran penyebaran budidaya jamur tiram. oleh karena itu, untuk mengantisipasi perlu dicari substrat alternatif yang banyak tersedia dan mudah diperoleh pada daerah tersebut salah satunya adalah jenis serbuk kayu keras (Darliana, 2013). Akan tetapi Menurut baharuddin (2005), menyatakan bahwa penggunaan jenis media tanam (serbuk gergaji) yang keras terlebih dahulu dilakukan perendaman. Perlakuan perendaman menyebabkan sebagian zat ekstraktif larut air keluar dari dinding sel. Semakin lama serbuk direndam, semakin banyak zat ekstraktif larut air keluar dari dinding sel yang menyebabkan ruang yang diisi oleh zat ekstraktif tersebut menjadi kosong. Ruang kosong ini mempermudah hifa jamur berpenetrasi masuk ke dalam dinding sel dan menyebar ke seluruh media.

Jamur tiram putih (*Pleurotus ostreatus*) merupakan salah satu jenis jamur kayu yang mempunyai prospek baik untuk dikembangkan sebagai diversifikasi bahan pangan karena kandungan gizinya setara dengan daging dan ikan. Jamur tiram putih (*Pleurotus ostreatus*) dilihat dari pembudidayaan yang ada di provinsi Sulawesi selatan baru beberapa tempat yang melakukan budidaya jamur tiram putih (*Pleurotus ostreatus*). sehingga perlu adanya pembudidayaan yang lebih luas. Sehingga dapat memenuhi permintaan pasar lokal dan ekspor, budidaya jamur tiram putih (*Pleurotus ostreatus*) panennya singkat sekitar 1-3 bulan, bahan baku mudah didapat, dan tidak membutuhkan lahan yang luas, oleh karena itu jenis jamur ini mulai banyak dibudidayakan (Darliana, 2013)

Serbuk gergaji atau serbuk kayu merupakan limbah industri penggergajian kayu. Selama ini limbah serbuk kayu banyak menimbulkan masalah dalam penanganannya yang selama ini dibiarkan membusuk, ditumpuk dan dibakar dan semuanya berdampak negatif terhadap lingkungan sehingga penanggulangannya perlu dipikirkan. Salah satu jalan yang dapat ditempuh adalah memanfaatkannya menjadi produk yang bernilai tambah dengan teknologi aplikatif dan kerakyatan sehingga hasilnya mudah disosialisasikan kepada masyarakat (Sutarja, 2010).

Bahan baku (serbuk kayu/gergaji) yang di gunakan sebagai tempat tumbuh jamur mengandung karbohidrat, serat, lignin dan lain-lain. Dari kandungan kayu tersebut ada yang berguna dan membantu pertumbuhan jamur. Tetapi ada pula yang menghambat. Kandungan yang di butuhkan bagi pertumbuhan jamur antara lain karbohidrat, lignin, dan serat, sedangkan faktor yang menghambat antara lain adanya getah dan zat ekstraktif (zat pengawet alami yang terdapat pada kayu). Oleh karena itu serbuk kayu yang digunakan untuk budidaya jamur sebaiknya berasal dari jenis kayu yang tidak banyak mengandung zat pengawet alami, tidak busuk dan tidak ditumbuhi oleh jamur atau kapang lain. Serbuk kayu yang baik adalah serbuk kayu yang berasal dari kayu keras dan tidak banyak mengandung minyak ataupun getah. Namun demikian serbuk kayu yang banyak mengandung minyak ataupun getah dapat pula di gunakan sebagai media dengan cara merendamnya lebih lama sebelum proses lebih lanjut (Suhartini, 2007).

Bayam (*Intsia bijuga* O. Kuntze) merupakan salah satu jenis tumbuhan hutan pantai dan hutan hujan tropika dataran rendah di Indonesia. Jenis tersebut dapat menghasilkan kayu komersial dengan nilai ekonomi tinggi (Tuheteru, 2010). Bayam (*Intsia bijuga* O. Kuntze) anggota famili *Fabaceae* merupakan salah satu jenis tanaman hutan yang bernilai ekonomis, karena kualitas kayu bayam sangat baik dan mempunyai penampilan/tekstur yang menarik (Bramasto *dkk*, 2011).

Didasarkan pada sifat kuat dan awet, kayu bayam saat ini dianggap sebagai jenis kayu paling berharga di daerah Asia Tenggara, dan biasanya dimanfaatkan untuk bahan bangunan rumah, jembatan, perkapalan, perabot rumah, *veneer*, jendela, pintu, dan lain-lain. Secara tradisional jenis kayu ini banyak digunakan oleh masyarakat lokal untuk bahan ukiran, perahu, dan bahan bangunan rumah tradisional (Tuheteru, 2010).

Penyebaran kemiri di Indonesia hampir meliputi seluruh wilayah kepulauan. Meskipun daerah penyebarannya luas dan pertumbuhannya mudah, kemiri belum banyak ditanam dalam bentuk hutan tanaman berskala besar. Penanaman pada umumnya dilakukan di pekarangan sekitar rumah atau di sekitar kebun. Daerah budidaya kemiri yang utama untuk wilayah Indonesia dapat dijumpai di Provinsi Sumatera Utara, Sumatera Barat, Sumatera Selatan, Bengkulu, Lampung, Jawa Barat, Kalimantan Barat, Kalimantan Selatan, Kalimantan Timur, Bali, Sulawesi Selatan, Maluku dan Nusa Tenggara Timur, dengan luasan total mencapai 205.532 ha (Krisnawati *dkk*, 2011).

Salah satu sentra kemiri nasional adalah Sulawesi Selatan dengan luas lahan mencapai 31.331 ha yang mampu memenuhi 44% kebutuhan kemiri nasional. Penghasil kemiri terluas di Sulawesi Selatan adalah Kabupaten Maros yang mencapai 9.200 ha. Kayu kemiri di Sulawesi Selatan umumnya digunakan untuk papan mal bangunan serta peti kemas dan sejak tahun 2004 mulai dimanfaatkan untuk pembuatan venir. (Asdar *dkk*, 2006).

Aleurites moluccana (L.) Willd, atau lebih dikenal dengan nama kemiri, merupakan salah satu pohon serbaguna yang sudah dibudidayakan secara luas di dunia. Jenis ini merupakan jenis asli Indo-Malaysia dan sudah diintroduksi ke Kepulauan Pasifik sejak jaman dahulu. Di Indonesia, kemiri telah lama ditanam, baik untuk tujuan komersial maupun subsisten untuk menunjang kehidupan masyarakat sehari-hari, terutama bagi masyarakat Indonesia bagian timur. Jenis ini dapat digunakan untuk berbagai tujuan; bijinya dapat digunakan sebagai bahan media penerangan, masakan dan obat-obatan, sedangkan batangnya dapat digunakan untuk kayu. Hampir semua bagian dari pohon kemiri seperti daun, buah, kulit, kayu, akar, getah dan bunganya dapat dimanfaatkan, baik untuk obat-obatan tradisional, penerangan, bahan bangunan, bahan pewarna, bahan makanan, dekorasi maupun berbagai kegunaan lain (Krisnawati *dkk*, 2011).

B. Rumusan Masalah

Bagaimana perbedaan pengaruh penggunaan serbuk gergaji kayu keras dan kayu lunak sebagai media tanam terhadap pertumbuhan jamur tiram putih (*Pleurotus ostreatus*)?

C. Ruang Lingkup Penelitian

1. Jamur tiram putih (*Pleurotus ostreatus*) dari serbuk gergaji yang di tumbuhkan pada medium untuk memenuhi pertumbuhan jamur tiram. Bibit jamur tiram putih (*Pleurotus ostreatus*) di peroleh dari pembibitan jamur tiram di pallangga, Kec. Somba Opu, Kab. Gowa. Lokasi penelitian ini dilaksanakan pada bulan januari 2015 di Laboratorium Botani Jurusan Biologi Fakultas Sains dan Teknologi Universitas Islam Negeri Alauddin Makassar. Kemudian jamur tiram putih (*Pleurotus ostreatus*) ditanam dan di budidayakan di dalam baglog.
2. Sampel yang di gunakan pada penelitian ini adalah jamur tiram putih (*pleurotus ostreatus*) yang di uji untuk mengetahui pertumbuhan jamur tiram putih (*Pleurotus ostreatus*), yang di tanam pada media serbuk gergaji kayu keras dan kayu lunak. Masing-masing 5 kali pengulangan untuk tiap-tiap media tanam, sehingga di peroleh 10 baglog.

D. Kajian pustaka

Jamur merupakan oraganisme yang tidak berklorofil sehingga jamur tidak dapat menyediakan makanan sendiri dengan cara fotosintesis seperti pada tanaman berklorofil. Oleh karena itu jamur mengambil zat-zat makanan yang sudah jadi, yang di buat dan dihasilkan oleh organisme lain untuk kebutuhan hidupnya. Karena ketergantungannya terhadap organisme lain inilah maka jamur di golongankan sebagai tanaman heterotrof (Winarni, 2002).

Dalam budidaya jamur tiram tidak terlalu membutuhkan modal besar, karena salah satu media tumbuhnya berupa serbuk gergaji. Serbuk gergaji ini merupakan limbah dari pabrik kayu yang sangat berlimpah, kurang berharga dan mudah diperoleh, dengan media yang seperti itulah, jamur dianggap sebagai komoditas pangan yang sehat, karena jamur ini dibudidayakan hampir tanpa menggunakan pupuk buatan dan pestisida (Winarni, 2002). Jamur tiram merupakan salah satu jenis jamur kayu yang secara alami tumbuh pada batang kayu lapuk (Muid, 2009).

Bahan baku yang dipilih yang ramah lingkungan dan aman di konsumsi oleh manusia. Bahan tersebut adalah kayu jeungjing (*Albazzia falcataria*) yang mengandung selulosa, karbohidrat, serat dan lignin. Jamur mampu mengubah selulosa dan lignin menjadi karbohidrat, yang selanjutnya dirombak menjadi protein. Agar jamur tumbuh sempurna, sebaiknya menggunakan serbuk gergaji yang kering dan bersih, dan tidak mengandung minyak atau getah. Pengaruh media serbuk gergaji terhadap bobot buah segar dan kering jamur tiram. menyatakan bahwa ada perbedaan pengaruh yang signifikan antara serbuk gergaji dan tambahan bahan lain. sebagai media terhadap bobot buah segar jamur Tiram Putih (*Pleorotus ostreatus*) (Winarni, 2002).

Penelitian terdahulu pada kayu keras yaitu menggunakan kayu jati (*Tectona grandis* L.) Jamur tiram tumbuh dengan baik pada medium serbuk gergaji kayu jati yang telah direndam. Semakin lama perendaman serbuk kayu jati yang digunakan sebagai media pertumbuhan jamur maka semakin baik pertumbuhan, baik lama penutupan miselium, jumlah badan buah maupun massa jamur. Pada saat panen,

jamur tiram yang dihasilkan memiliki berat segar dan berat kering masing-masing berkisar 93,5-105,5 g dan 10,2-14,5 g. Hasil sidik ragam menunjukkan perlakuan perendaman serbuk gergaji kayu jati yang digunakan sebagai media berpengaruh nyata terhadap massa segar dan massa kering jamur yang dihasilkan. Sedangkan penelitian tentang kayu lunak yaitu dengan menggunakan kayu sengon. Dari keunggulan tersebut kayu sengon (*Albazia falcataria*) memenuhi syarat sebagai media tumbuh jamur tiram. Disamping itu kayu sengon mengandung kadar selulosa mencapai 49,7%. (Hieronymus, 1992) Kadar selulosa merupakan bahan yang diperlukan dalam pertumbuhan jamur tiram dengan kandungan nutrisi yang tidak cepat habis. Sehingga dalam satu polybag dapat tumbuh sampai 8 kali panen (petik) bahkan bisa samapai 10 kali panen.

E. Tujuan Penelitian

Untuk mengetahui perbedaan pengaruh penggunaan serbuk gergaji kayu keras dan kayu lunak sebagai media tanam terhadap pertumbuhan jamur tiram putih (*Pleurotus ostreatus*).

F. Manfaat Penelitian

1. Dapat memberikan informasi bagi peneliti dan petani tentang produksi jamur tiram putih (*pleurotus ostreatus*) paling tinggi.
2. Memberikan pengalaman pada peneliti dalam melakukan budidaya jamur tiram putih (*pleurotus ostreatus*).

BAB II

TINJAUAN PUSTAKA

A. Tinjauan Umum Jamur

Mikologi berasal dari bahasa Yunani *mykes* = jamur dan *logos* = ilmu. Dahulu *regnum* (=kingdom) fungi dimasukkan ke dalam *regnum plantae*, tetapi sekarang fungi berdiri sebagai *regnum* tersendiri. Ciri-ciri organisme yang dikelompokkan ke dalam *regnum* fungi adalah : eukariotik, tidak memiliki klorofil, tumbuh sebagai hifa atau sebagai sel khamir, memiliki dinding sel yang mengandung kitin, bersifat heterotrof, menyerap nutrisi melalui dinding selnya dan mengekskresikan enzim-enzim ekstraseluler ke lingkungan, menghasilkan spora atau konidia, melakukan reproduksi seksual dan atau aseksual (Gandjar, 2006)

Fungi adalah eukariota, dan sebagian besar adalah eukariota multiseluler. Meskipun fungi pernah dikelompokkan ke dalam kingdom tumbuhan, fungi adalah organisme unik yang umumnya berbeda dari eukariota lainnya ditinjau dari cara memperoleh makanan, organisasi struktural, serta pertumbuhan dan reproduksi (Chapbell, 2003).

Jamur dalam bahasa Indonesia disebut “cendawan” dan dalam istilah botani disebut “Fungi” termasuk ke dalam golongan tumbuhan sederhana karena tidak berklorofil. Tubuh jamur terdiri atas satu atau beberapa sel yang berbentuk tabung bersekat-sekat atau tidak bersekat, hidup pada bahan atau media tumbuh yang telah mengandung nutrisi yang dibutuhkan (autotropik) (Maulana, 2012).

Secara umum pertumbuhan jamur di bagi menjadi dua fase, yaitu fase vegetatif dan generatif. Fase vegetatif ditandai dengan perumbuhan dan penyebaran miselia jamur di dalam media. Miselia ini akan mengeluarkan enzim yang dapat menguraikan senyawa kompleks seperti lignin menjadi senyawa yang lebih sederhana yang diperlukan untuk pertumbuhan. Setelah beberapa waktu, miselium ini akan saling bertemu dan membentuk titik simpul. Simpul-simpul inilah yang selanjutnya akan berkembang menjadi tubuh buah/fruiting body yang selanjutnya disebut fase generatif (Winarni, 2002).

Dari kelas *basidiomycetes* atau kerabat jamur tingkat tinggi dapat dibedakan dengan kelas lainnya utamanya di cirikan memiliki tubuh buah yang besar (batang, tangkai tudung dan tudung) dimana bagian inilah yang di konsumsi manusia sehingga banyak di budidayakan. Sedangkan jenis jamur yang lain merupakan tumbuhan tingkat rendah, umumnya berupa mikroorganisme yang bersifat saprofit atau parasit, baik bagi tumbuhan, hewan, maupun manusia (Maulana, 2012).

Menurut (Wijaya, 2014) ciri-ciri umum jamur yaitu, jamur hanya tumbuh pada waktu dan kondisi tertentu, dan lama hidupnya terbatas. Contoh, jamur banyak muncul pada musim hujan di kayu-kayu lapuk, serasah, maupun tumpukan jerami. Namun, jamur segera mati setelah musim kemarau tiba. Bentuk jamur mirip dengan tumbuhan, tetapi tidak memiliki daun dan akar yang sejati, juga tidak mempunyai klorofil sehingga tidak dapat melakukan fotosintesis. Untuk itulah, jamur di golongan atau di klasifikasikan tersendiri, tidak di golongan dalam tumbuhan atau hewan.

Sumber makanan jamur, tumbuhan yang memiliki klorofil tentunya mampu menghasilkan makanannya sendiri melalui proses fotosintesis dan di bantu oleh sinar matahari langsung, sedangkan jamur digolongkan dalam organism heterotrof. Heterotrof adalah organisme yang memanfaatkan bahan-bahan organik yang di sediakan oleh organisme lain sebagai sumber makanannya. Dengan kata lain jamur tidak dapat “memasak” sendiri makanannya karena ia tidak memiliki klorofi, oleh sebab itu jamur menempel pada tumbuhan lain untuk memperoleh makanan dan tidak memerlukan sinar matahari langsung dalam fase hidupnya (Meinanda, 2013). Hifa adalah suatu struktur fungus berbentuk tabung menyerupai seuntai benang panjang yang terbentuk dari pertumbuhan spora atau konidia (Gandjar, 2006).

Miselium fungi tumbuh dengan sangat cepat, bertambah sebanyak satu kilometer hifa setiap hari seiring bercabangnya miselium didalam sumber makanan. Pertumbuhan yang demikian cepat ini bisa terjadi karena protein dan bahan-bahan lain yang di sintesis oleh keseluruhan miselium tersebut di salurkan oleh saluran sitoplasmik kebagian ujung dari hifa yang menjulur (Champbell, 2003).

Menurut (Darliana, 2013) Berdasarkan ciri-ciri, miselium dibagi menjadi 3 macam, yaitu :

1. Miselium primer, yang dihasilkan oleh basidiospora yang jatuh ditempat yang sesuai dan berhasil berkecambah menjadi miselium. Awalnya miselium ini berinti banyak, kemudian terjadi persekatan sehingga miselium menjadi berinti satu yang haploid.

2. Miselium skunder, terjadi sebagai hasil *plasmogami* antara dua hifa yang kompatibel. Miselium skunder berkembang biak secara khusus dimana tiap inti membelah diri, dan belahan tersebut berkumpul lagi tanpa mengadakan kariogami dalam sel baru, sehingga miselium skunder selalu berinti dua.
3. Miselium tersier, terdiri dari miselium skunder yang terhimpun menjadi jaringan teratur yang kemudian membentuk basidiokarp.

B. Jamur Tiram

Jamur tiram merupakan kelompok thallophyta. Meskipun tergolong tumbuhan yang rendah karena perkembangannya kurang sempurna, namun sejak 3000 tahun silam, jamur tiram sudah mulai di nikmati di Negara-negara seperti jepang, cina, korea dan mesir. Sebagian besar mereka menyakini bahwa mengonsumsi jamur ini dapat meningkatkan kekebalan (berumur panjang) (Wijaya, 2014).

Jamur tiram merupakan jamur pangan yang berasal dari kelompok basidiomycetes, disebut jamur tiram karena tudungnya berbentuk lingkaran seperti cangkang tiram. Warna tudung beragam dari mulai putih, putih ke kuningan, kuning, abu-abu, abu kecoklatan, coklat, bahkan ada yang berwarna merah dan biru. Permukaan tudungnya sedikit licin namun tidak lengket, berdiameter antara 3 sampai 15 sentimeter (Meinanda, 2013).

Beberapa negara seperti rusia, yunani, dan meksiko sangat percaya bahwa memakan jamur tiram dapat meningkatkan kekebalan tubuh. Jamur ini sangat populer saat ini. Teksturnya lembut, penampilannya menarik, dan citra rasanya relatif netral, sehingga mudah di padukan dengan berbagai masakan. Budidayanya juga relatif mudah dan murah hingga sangat potensial di komersilkan. Jamur tiram juga termasuk sebagian di antara jamur kayu yang saat ini mulai banyak di gemari oleh masyarakat. Jamur ini dapat tumbuh pada batang kayu yang sudah mati, terutama saat musim hujan tiba (wijaya, 2014).

Jamur tiram tumbuh secara berkelompok dan berjejal. Tubuh jamur tiram terdiri dari tangkai/stipe dan tudung/pileus. Ukuran tudungnya besar dengan diameter sekitar 5-12 cm. saat masih muda bentuknya cembung, setelah tua akan mekar membentuk corong yang dangkal atau berbentuk seperti kulit kerang. Oleh karena itu ia sering juga disebut jamur kerang. Pada awal pertumbuhan tudung berwarna krem atau putih, semakin tua menjadi lebih kuning dan akhirnya kuning kecoklatan. Bagian tepi tudungnya bergelombang. Batang berwarna lebih muda di bandingkan tudungnya. Bilah/gillsnya berwarna putih dan tersusun rapat. Daging buah lembut dan putih terutama sewaktu muda. Setelah tua daging menjadi agak keras. Spora berwarna putih. Selagi muda jenis ini banyak di konsumsi, karena rasanya enak dan daging buahnya masih lunak. Rasa tubuh buah dan aromanya terkesan agak manis (Winarni, 2002)

B.1 Klasifikasi Jamur Tiram Putih (*Pleurotus ostreatus*)

Menurut sub kelasnya, jamur dibedakan menjadi dua, yakni Ascomycetes dan Basidiomycetes. Jamur dari kelas Basidiomycetes lebih mudah diamati karena ukurannya lebih besar, tidak seperti Ascomycetes yang ukurannya lebih kecil (Darliana, 2013).

Menurut Tjitrosoepomo (2005:141) klasifikasi jamur tiram putih (*Pleurotus ostreatus*) adalah:

Regnum : Myceteae (jamur)

Divisio : Amastigomycota

Classis : Basidiomycetes

Ordo : Agaricales

Familia : Agaricaeae

Genus : *Pleurotus*

Spesies : *Pleurotus ostreatus*

B.2 Anatomi dan morfologi jamur tiram

Jamur merupakan tumbuhan bersel satu atau lebih, di mana sel-sel yang memanjang di sebut hifa dan kumpulan dari hifa disebut misellium (miselia). Dinding sel jamur terdiri atas senyawa selulosa dan kitin. Pada jamur tingkat tinggi, dinding sel terjadi dari polysakarida yang mengandung nitrogen atau kalosa (berupa lignin). Sebagian besar sel jamur memiliki inti lengkap yang disebut nukleulus dan berisikan kromatin berupa benang-benang yang membentuk kromosom, yaitu kumpulan gen pembawa sifat (maulana, 2012).

B.3 Deskripsi umum (spesifikasi) jamur tiram

Menurut (maulana, 2012) deskripsi umum jamur tiram adalah :

- a. Tudung (cap) : lebar 5-25 cm, berbentuk cangkang kerang atau berbentuk kipas; spesies yang tumbuh liar memiliki keragaman warna sangat luas dari putih, putih kecoklat atau putih ke kelabu, coklat ke coklat tua. Bagian tepi rata ketika muda, lebih tipis dan rapuh, sebagian jamur tiram bagian tepi tudung berombak, keriting, atau berlekuk. Tekstur bagian dalam berwarna putih, jika di budidayakan akan timbul banyak variasi tudung jamur tiram ini, baik ketebalan tudung atau kedudukan tudung pada tangkainya.
- b. Bilah (gills) : insang adalah berwarna putih sampai krem, terpusat pada tangkai tudung maka bilah mengelilingi tangkai memanjang ke bagian tepi tudung.
- c. Spora : spora yang terbentuk di dalam kantong spora (basidios) yang terletak didalam bilah berwarna putih ke kebiruan sampai kehijauan atau kemerahan.
- d. Batang (stipe) : batang pendek besar bahkan sebagian tidak tampak dan melekat pada media tumbuh.
- e. Rasa (taste) : lembut
- f. Aroma (odor) : lemah sampai kuat menyerupai aroma tiram atau agak menyengat.

Menurut (Natasha, 2012), ciri fisik jamur tiram *pleurotus ostreatus* yang lebih lengkapnya adalah :

- a. Permukaan tudung agak licin, mengkilap, dan bermunyak jika dalam keadaan lembab.
- b. Batang terletak pada samping tudung, ukurannya 1-3 cm, berwarna putih dan halus.
- c. Daging buah berwarna putih pucat. Bila semakin tua makin daging buah semakin keras.
- d. Bilah jamur tersusun agak rapat, berwarna putih ketika muda dan berwarna krem kekuningan saat semakin tua.
- e. Tubuh buah membentuk rumpun dan memiliki banyak cabang yang menyatu pada batangnya.
- f. Inti plasma dan spora jamur berbentuk sel-sel lepas atau bersambungan.

B.4 Faktor-Faktor Yang Mempengaruhi Pertumbuhan Jamur Tiram

Air merupakan komponen yang dibutuhkan untuk pertumbuhan jamur. Salah satu manfaat air bagi jamur adalah sebagai bahan pengencer media agar miselium jamur dapat tumbuh dan menyerap makanan dari media dengan baik, sekaligus menghasilkan spora. Kadar air media diatur 50-60%. Apabila air yang ditambah kurang maka jamur tumbuh kurang optimal sehingga menghasilkan jamur yang kurus, bila air yang ditambah terlalu banyak menyebabkan busuknya akar (Darliana, 2013).

Air dibutuhkan oleh *pleurotus ostreatus* untuk kelancaran transportasi antar sel yang menjamin tumbuh dan berkembangnya misellium dalam membentuk buah sekaligus spora (Natasha, 2012).

Kadar air yang dibutuhkan untuk perkembangan jamur dalam media tumbuh berkisar antara 50-60 %. Ini dilakukan dengan cara menambahkan air bersih. Air perlu ditambahkan sebagai bahan pengencer agar miselium jamur dapat tumbuh dan menyerap makanan dari media substrat dengan baik. Menambahkan bahwa kadar air lebih rendah dari 50 % atau lebih tinggi dari 60 % maka akan menghambat pertumbuhan miselium. pertumbuhan jamur dalam substrat sangat tergantung pada kandungan air, apabila kandungan air terlalu sedikit maka pertumbuhan dan perkembangan akan terganggu atau terhenti sama sekali. Sebaliknya bila terlalu banyak air, miselium akan membusuk dan mati. Substrat tanam yang terlalu banyak air ditandai dengan banyaknya pertumbuhan jenis jamur liar yang tidak diharapkan dan hal ini merupakan jenis jamur hama yang akan menghambat pertumbuhan (Darliana, 2013).

Pada umumnya, jamur ini bisa tumbuh pada suhu 24°-28°C. Suhu tersebut akan menghasilkan pertumbuhan jamur tiram yang optimal. Jika suhu diatas 30°C maka pertumbuhan dari jamur akan terhambat. Media tanam yang kurang steril dengan suhu kurang dari 20°C akan mempercepat pertumbuhan mikroba lainnya yang akan menghambat pertumbuhan jamur. Pada saat pembentukan badan buah, jamur tiram memerlukan suhu yang lebih rendah yaitu berkisar antara 16°-22°C (Yanuati, 2007).

Untuk pertumbuhan miselium jamur suhu optimumnya tergantung dari jenis strain. Jika termasuk strain suhu tinggi maka lebih menyukai suhu 25 – 30°C dan kelompok strain suhu rendah menyukai suhu 12 – 15 °C. Pertumbuhan bakal buah membutuhkan suhu normal ruangan yang berkisar 25 -28 °C, jika terlalu dingin tubuh buah akan banyak mengandung air yang berdampak pada kebusukan, sedangkan jika terlalu panas maka akan terhambat pertumbuhan bakal buahnya. (Darliana, 2013).

Kelembaban yang diperlukan dalam budidaya jamur tiram ± 80 – 90% dengan keadaan air pada substrat tanaman antara 60-65%. Kelembaban ini akan sangat berpengaruh terhadap suhu yang optimal untuk pertumbuhan dan perkembangan jamur. Untuk menjaga kelembaban agar tetap dalam kondisi yang sesuai dengan kebutuhan, dapat dilakukan dengan penyemprotan air bersih di sekitar ruangan (Yanuati, 2007).

Pada masa pembentukan miselium membutuhkan kelembaban udara di atas 60-80%, membutuhkan kelembapan 90%. Tunas dan tubuh buah yang tumbuh dengan kelembapan di bawah 80% akan mengalami gangguan absorpsi nutrisi sehingga menyebabkan kekeringan dan mati. Kelembaban ini dipertahankan dengan menyemprotkan air secara teratur (Darliana, 2013).

Adaptasi tumbuhan cocok ternaung ke kondisi cahaya matahari langsung lebih sulit terjadi, karena tumbuhan ini sangat sensitive terhadap cahaya yang berlebihan. Kebanyakan tumbuhan ini akan mengalami klorosis dan kemudian mati jika menerima cahaya langsung. Gejala ini di sebut solarisasi, yakni suatu proses penghambatan fotosintesis yang di ikuti oleh penguraian pigmen khloroplas (Lakitan, 2011).

Pertumbuhan jamur tiram putih (*pleurotus ostreatus*) kurang membutuhkan intensitas cahaya yang tinggi karena cahaya hanya bersifat sebagai pendorong pembentukan pin head dan perkembangan badan buah saja. Karenanya tempat teduh dibawah pohon pelindung ataupun didalam ruangan merupakan tempat yang baik untuk pertumbuhan dan perkembangan jamur. Miselium akan tumbuh paling cepat dalam keadaan gelap tanpa sinar. Maka setelah inokulasi selama masa penumbuhan, media tanam diletakkan dalam ruangan yang gelap dan hal ini akan menguntungkan pertumbuhan miselium (Yanuati, 2007).

pH mempengaruhi pertumbuhan jamur, baik pertumbuhan miselium ataupun pertumbuhan tubuh buah. Keasaman ini dipengaruhi oleh permeabilitas membran jamur, oleh karena itu jamur menjadi tidak mampu mengambil nutrisi yang penting pada saat pH tertentu, sehingga akan dikenal sebagai jamur bersifat *acidofilik* (pH rendah) dan jamur *basiofilik* (pH tinggi). Pada umumnya jamur akan tumbuh pada pH 4,5- 8 dengan pH optimum antara 5,5-7,5 tergantung pada jenis jamurnya. Kisaran pH untuk pertumbuhan miselium akan berbeda (5,4-6) dengan pembentukan tubuh buah (4,2-4,6) (Darliana, 2013). Pada budidaya jamur tiram

suhu udara (lingkungan) memegang peranan yang penting untuk mendapatkan pertumbuhan badan buah (primordial) yang optimal (maulana, 2012).

Dua komponen penting dalam udara yang berpengaruh pada pertumbuhan jamur yaitu O₂ dan CO₂. Oksigen merupakan unsur penting dalam respirasi sel. Sumber energi di dalam sel dioksidasi menjadi karbondioksida dan air sehingga energi menjadi tersedia. Karbondioksida dapat berakumulasi sebagai hasil dari respirasi oleh jamur sendiri atau respirasi organisme lain. Akumulasi CO₂ yang terlalu banyak akan mengakibatkan pertumbuhan tubuh buah jamur yang abnormal (tangkai menjadi sangat panjang dan pembentukan payung abnormal). Oleh karena itu ventilasi sangat diperlukan dalam fase pembentukan tubuh buah (Darliana, 2013).

Selulosa merupakan salah satu komponen pembangun tumbuhan. Dalam menguraikan selulosa jamur menggunakan enzim selulase sehingga selulosa dapat dipecah menjadi senyawa yang lebih sederhana yaitu glukosa. Lignin merupakan bahan penguat yang terdapat bersama selulosa dan polisakarida lainnya di dinding sel tertentu dari semua tumbuhan tingkat tinggi. Dengan adanya lignin membuat dinding sel tumbuhan menjadi kuat dan kaku. Lignin mencakup 15-25% dari berat kering dari banyak spesies berkayu. Akan tetapi kadar lignin yang terlalu tinggi dari suatu jenis kayu dapat menghambat pertumbuhan miselium jamur. Lignin merupakan senyawa aromatik yang terbentuk dalam dinding sel dan *middle lamella* (lamela tengah) dalam kayu. Lignin mengandung unsur-unsur karbon, hidrogen dan oksigen. Kandungan karbon pada lignin terisolasi yaitu sebesar 60,2-67,5%

dan kandungan hidrogen 4,5-6,4%. Lignin sangat stabil dan sukar untuk dipisahkan dan mempunyai bentuk yang bermacam-macam karenanya susunan lignin yang pasti di dalam kayu tetap tidak menentu. Lignin berfungsi sebagai perekat untuk mengikat sel-sel bersama. Di dalam dinding sel, lignin sangat erat hubungannya dengan selulosa dan berfungsi untuk memberikan ketegaran pada sel (Narwanti, 2013).

B.5 Reproduksi Jamur

Jamur sebagai tanaman memiliki inti, berspora, dan merupakan sel-sel lepas atau bersambungan membentuk benang yang bersekat atau tidak bersekat yang disebut *hifa* (sehelai benang). Hifa jamur terdiri atas sel-sel yang berinti satu dan haploid. Hifa jamur menyatu membuat jaringan yang disebut miselium (kumpulan hifa). Miselium jamur bercabang-cabang dan pada titik pertemuannya membentuk bintik kecil yang disebut sporangium yang akan tumbuh menjadi *pinhead* (tunas atau calon tubuh buah jamur) dan akhirnya berkembang (tumbuh) menjadi jamur (tubuh buah). Pada awal perkembangan miselium, jamur melakukan penetrasi dengan melubangi dinding sel kayu. Proses penetrasi (pemboran) dinding sel kayu dibantu oleh enzim pemecah selulosa, hemiselulosa dan lignin yang disekresi oleh jamur melalui ujung lateral benang-benang miselium. Enzim mencerna senyawa kayu yang dilubangi sekaligus memanfaatkannya sebagai sumber (zat) makanan jamur (Darliana, 2013).

Jamur bereproduksi dengan cara melepaskan spora yang dihasilkan secara seksual dan aseksual. Reproduksi seksual hanya dilakukan jika terjadi perubahan lingkungan yang kurang sesuai dengan jamur. Reproduksi seksual ini menghasilkan keturunan dengan keanekaragaman genetik yang lebih besar. Variasi individu pada keturunan ini dapat membantu mereka beradaptasi ketika terjadi perubahan lingkungan. Sedangkan reproduksi aseksual pada jamur menggunakan spora yang dihasilkan oleh hifa yang terspesialisasi. Ketika kondisi lingkungan jamur memungkinkan, pertumbuhannya akan cepat, jamur mengklon diri mereka sendiri dengan cara menghasilkan banyak spora secara aseksual. Spora ini akan terbawa oleh angin dan berkecambah jika mendarat ditempat yang lembab dan permukaan yang sesuai untuk pertumbuhannya. Spora akan berkecambah membentuk benang-benang halus yang merupakan bagian dari dinding tubuler yang mengelilingi membran plasma dan sitoplasma yang disebut dengan hifa. Hifa membentuk suatu hamparan anyaman yang disebut miselium. Miselium merupakan jaringan “makan” dari jamur (Narwanti 2013).

B.6 Siklus Hidup Jamur

Siklus hidup jamur bermula saat ia berbentuk spora lalu berkembang menjadi hifa dan miselium, hingga akhirnya menjadi jamur.

a. Spora

Awal mula jamur berasal dari spora. Spora berukuran kecil dan berbobot ringan sehingga mudah berterbangan menyebar ke berbagai tempat dengan bantuan angin. Spora yang telah matang akan terlepas dari tubuh jamur dan

jatuh atau menempel di berbagai tempat. Spora akan tumbuh jika kondisi lingkungan tempat ia menempel mendukung proses pertumbuhannya.

b. Hifa

Ketika kondisi lingkungan sudah memadai untuk pertumbuhan, spora akan mulai berkecambah. Kecambah yang di bentuk spora berupa benang-benang tipis berwarna putih dan disebut dengan hifa. Fungsi hifa hampir sama dengan fungsi akar pada tumbuhan, yaitu untuk menyerap sumber makanan.

c. Miselium

Hifa akan terus tumbuh dan menyebar keseluruh media tumbuh. Pertumbuhan hifa memanjang, bercabang, dan saling tumpang tindih di sebut dengan miselium. Miselium berwarna putih seperti kapas dan akan menutupi seluruh permukaan media tumbuh.

d. Pin Head

Pin head akan tumbuh dari miselium yang saling menumpuk dan membentuk benjolan atau gumpalan kecil seperti kancing. Pin head ini nantinya akan berkembang menjadi jamur dewasa, dari tudung yang menguncup kemudian menjadi mekar membentuk setengah lingkaran seperti cangkang tiram.

e. Jamur Dewasa

dua sampai empat hari setelah kemunculan pin head, jamur mulai memasuki fase dewasanya. Jamur dewasa akan kembali menghasilkan spora. Spora di hasilkan oleh serat-serat halus di bawah tudung jamur yang di sebut lamela. Di dalam lamella ini terdapat basidium, yaitu sel-sel penghasil spora (meinanda, 2013).



Gambar 2.1 Siklus hidup jamur tiram putih (*Pleurotus ostreatus*) (Meinanda, 2013).

C. Media Tanam Jamur Tiram

Teknik budidaya dapat dilakukan dengan bantuan media dari serbuk kayu dicampur dengan media lain, secara rinci disampaikan karakteristik media yang digunakan dalam budidaya jamur tiram.

a. Media serbuk kayu

Untuk budidaya jamur tiram dapat menggunakan serbuk kayu (serbuk gergaji). Kelebihan penggunaan serbuk kayu sebagai media antara lain mudah diperoleh dalam bentuk limbah sehingga harganya relatif murah, mudah di

campur dengan bahan-bahan lain pelengkap nutrisi, serta mudah di bentuk dan dikondisikan. Bahan-bahan untuk budidaya jamur tiram perlu dipersiapkan terdiri dari bahan baku dan bahan pelengkap (Suhartini, 2007).

Media untuk menanam jamur tiram dibuat menyerupai kondisi tempat tumbuh jamur tiram di alam hal yang perlu diperhatikan dalam membuat media jamur tiram adalah kandungan nutrisi, kadar air dan tingkat keasaman budidaya jamur tiram menggunakan serbuk kayu ditambah dengan bekatul sebagai sumber nutrisi dan berfungsi sebagai katalisator sehingga mempercepat pertumbuhan jamur. Selain itu media ditambah dengan kapur pertanian (CaCO_3) yang merupakan sumber kalsium dan karbon yang akan memperkaya kandungan mineral media tanam. Kapur pertanian juga berfungsi untuk mengatur tingkat keasaman (pH) (Muid, 2009).

1. Tinjauan Kayu Bayam (*Intsia bijuga*)

Intsia bijuga O. Kuntze tergolong dalam famili *Fabaceae*, subfamily *Caesalpinoideae*. Dalam perdagangan kayu, jenis ini dikenal dengan sebutan merbau, namun secara lokal di beberapa daerah di Indonesia memiliki nama berbeda. Di Maluku dan Papua lebih banyak dikenal dengan sebutan *kayu besi* karena kayunya yang keras, di Sumatera disebut *merbau*, di Kalimantan disebut *maharan*, di Buton dan Sulawesi selatan disebut *bayam*. Pohon *I. bijuga* dapat mencapai tinggi 50 m dengan diameter batang 160-250 cm; tinggi batang bebas cabang 25 m. Kulit batang mengandung banyak hijau daun (Tuheteru, 2010).

Kayu bayam tergolong kayu berat, sangat keras, sangat kuat dan awet. Berat jenis kayu kering udara 0,66 – 0,85 atau kerapatannya 800 – 900 kg/m³ dan 515 -1.040 kg/m³, sehingga jenis bayam digolongkan sebagai kayu tenggelam (*sinkers*). Jenis ini tergolong kelas kuat I – II, mampu menahan beban yang berat. Kelas Awet II, ketahanan terhadap jamur dan serangga perusak kayu tinggi hingga tahan untuk pemakaian jangka panjang baik di luar maupun di dalam bangunan. Kayu bayam mudah kering dengan kembang kerut yang sangat rendah, mudah dikerjakan (Tokede, 2013).

Klasifikasi kayu bayam:

Regnum : Plantae

Divisio : Magnoliophyta

Classis : Magnoliopsida

Ordo : Fabales

Familia : Fabaceae

Genus : *Intsia*

Spesies : *Intsia bijuga* (Tjitrosoepomo, 1991)

2. Tinjauan Kayu Kemiri (*Aleurites moluccana*)

Kemiri tergolong pohon berukuran sedang dengan tajuk lebar yang dapat mencapai ketinggian hingga 20 m dan diameter setinggi dada hingga 90 cm.

Pada tempat terbuka, jenis ini umumnya hanya dapat mencapai ketinggian pohon 10–15 m. Umumnya bentuk cabang pohon kemiri adalah berliku, tidak teratur, membentang lebar dan menggantung pada cabang bagian samping.

Pada lembah yang sempit, pohon kemiri biasanya memiliki sedikit percabangan dan tumbuh menjulang tinggi. Kulit batangnya berwarna abu-abu coklat dan bertekstur agak halus dengan garis-garis vertikal yang indah. Daunnya mudah dikenali dari bentuknya yang khas, umumnya terdiri dari 3–5 helai daun dari pangkal, berselang-seling dan pinggir daun bergelombang. Panjang satu helai daun sekitar 10–20 cm dengan dua kelenjar di bagian perpotongan antara pangkal dan tangkai yang mengeluarkan getah manis. Daun pohon yang muda biasanya sederhana dan berbentuk seperti delta atau oval (Krisnawati *dkk*, 2011). Kegunaan kemiri sangat beragam. Bagian tanaman kemiri dapat dimanfaatkan untuk keperluan manusia. Batang kayunya digunakan sebagai bahan pembuat pulp dan batang korek api. Daunnya dapat digunakan sebagai obat tradisional, bijinya biasanya digunakan sebagai bumbu masak, sedangkan tempurung bijinya digunakan untuk obat nyamuk bakar dan arang (Asdar *Dkk*, 2006).

Pohon kemiri dapat tumbuh di berbagai jenis tanah, termasuk lempung merah, liat berbatu, pasir dan batu kapur. Pohon kemiri juga tidak memerlukan sistem drainase yang baik. Pohon kemiri cukup toleran terhadap kekeringan dan bahkan dapat tumbuh baik pada tanah yang kurang subur jika ditanam dengan baik pada kelembapan tanah yang cukup. Kemiri mampu berkembang di lingkungan yang lembap, menyukai cahaya dan tumbuh sebagai pohon pionir di tempat terbuka apabila curah hujannya sesuai (Krisnawati *dkk*, 2011).

Klasifikasi kayu kemiri sebagai berikut:

Regnum : Plantae

Divisio : Spermatophyta

Classis : Dicotyledoneae

Ordo : Euphorbiales

Familia : Euphorbiaceae

Genus : Aleurites

Spesies : *Aleurites moluccana* (Tjitrosoepomo, 2013).

b. Media Tepung Jagung

Jagung adalah salah satu tanaman pangan yang dibutuhkan selain tanaman padi dan gandum. Kandungan utama yang ada dalam jagung adalah karbohidrat sekitar sebanyak 60% (IPTEK) dan mudah di cerna karena jagung memiliki kandungan serat kasar yang relatife rendah (Natasha, 2012).

Produksi utama tanaman jagung adalah biji jagung. Biji jagung merupakan sumber karbohidrat yang potensial untuk bahan pangan dan non pangan. Sebagai upaya untuk menambah nilai manfaat dalam biji jagung , peneliti menggunakan biji jagung sebagai media untuk budidaya jamur tiram, karena biji jagung mengandung karbohidrat, lemak dan protein. Tepung jagug berfungsi sebagai substrat dan penghasil kalori untuk pertumbuhan jamur (Sutarja, 2010).

d. Media Bekatul.

Bekatul merupakan limbah gilingan padi yang merupakan bagian luar atau kulit ari beras yang merupakan hasil sampingan dari proses penggilingan padi. Walaupun bekatul merupakan limbah dari penggilingan padi, tetapi mempunyai kandungan gizi, vitamin dan protein yang cukup tinggi (Sutarja, 2010).

Bekatul adalah produk sampingan dari proses penggilingan beras. Bekatul ini terdiri dari lapisan luar butiran beras serta sejumlah lembaga. Dalam proses penggilingan, bekatul dihasilkan dari proses penggilingan pertama. Bekatul mengandung nilai gizi lebih tinggi dari pada beras. Karbohidrat utama yang terkandung dalam bekatul adalah hemiselulosa, selulosa dan pati (Natasha, 2012).

Menurut hasil penelitian dari Laboratorium Bioindustri TIP- FTP Universitas Brawijaya Malang, menyatakan bahwa kandungan zat pada bekatul sebagai berikut:

Tabel 2.2. Kandungan gizi bekatul

No. Zat/Gizi	Kandungan Zat/Gizi
1 Protein	11.3 – 14.4%
2 Lemak	15.0 – 19.7%
3 Karbohidrat	34.1 – 52.3%

Sumber : Laboratorium Bioindustri TIP – FTP UNIBRAW, 2002 Pada bekatul terdapat nutrisi yang dapat membuat *Acetobacter xylinum* yang dapat

mengubah karbohidrat limbah padi menjadi selulosa. Dalam budidaya jamur tiram selulosa dibutuhkan, karena menyediakan energi guna peningkatan pertumbuhan jamur tiram. Disamping kandungan zat / gizi , selulosa, bekatul juga mengandung kaebon yang dipakai sebagai sumber utama yang berfungsi membangun miselin dan enzim yang dibutuhkan dalam budidaya jamur tiram. Kandungan enzim tersebut menyebabkan produksi jamur tiram dapat bertahan dalam waktu yang cukup lama (Sutarja, 2010).

Disamping media di atas, dalam budidaya jamur juga dibutuhkan media lain seperti :

a. Kapur Kawur (*Calcium Carbonat*)

Kapur yang dimaksud adalah kapur yang sudah mati (gamping) yang apabila kena air, tidak lagi memuai atau panas. Kapur ini berguna untuk menjaga keasaman media dan berfungsi sebagai sumber mineral (Sutarja, 2010).

Tujuan dari penambahan (CaCO_3) adalah sebagai sumber mineral dan mengatur pH media sehingga media memiliki pH yang sesuai untuk pertumbuhan jamur (Yanuati, 2007).

b. Sarana penunjang

Disamping media tersebut di atas, diperlukan lagi sarana penunjang berupa kantong plastik, paralon, kapas dan gelang karet. Kantong plastik sebagai tempat media serbuk gergaji beserta formulasi lainnya. Disamping itu juga dapat mengatur kelembaban sehingga kadar oksigen dapat dikontrol dengan seksama. Kantong media ini disebut bag log atau polibag. Disamping kantong

plastik ada penunjang diperlukan sebagai cincin atau leher polibag untuk memudahkan penutupan kantong plastik. Dengan cincin ini polibag menjadi lebih kuat dan kencang dan padat. Sedangkan kapas untuk menyumbat tutup bag (polibag) (Sutarja, 2010).

D. Ayat dan Hadits Yang Relevan

Sebagaimana dalam firman Allah Swt:

Qs. Thaahaa : 20 ayat 53

الَّذِي جَعَلَ لَكُمُ الْأَرْضَ مَهْدًا وَسَلَكَ لَكُمْ فِيهَا سُبُلًا وَأَنْزَلَ مِنَ السَّمَاءِ مَاءً فَأَخْرَجْنَا بِهِ
أَنْبَاتًا مِنْ نَبَاتٍ شَتَّى ﴿٥٣﴾

Terjemahnya :

Yang telah menjadikan bagimu bumi sebagai hamparan dan Yang telah menjadikan bagimu di bumi itu jalan-jalan, dan menurunkan dari langit air hujan. Maka Kami tumbuhkan dengan air hujan itu berjenis-jenis dari tumbuh-tumbuhan yang bermacam-macam. (Departemen RI, 2015).

Ayat diatas menyatakan: Dia, yakni Allah yang telah menjadikan bagi kamu wahai fir'aun dan seluruh manusia sebagian besar bumi sebagai hamparan dan menjadikan sebagian kecil lainnya gunung-gunung untuk menjaga kestabilan bumi dan Dia, yakni Tuhan itu juga yang telah menjadikan bagi kamu dibumi itu jalan-jalan yang mudah kamu tempuh, dan menurunkan dari langit air, yakni hujan sehingga tercipta sungai-sungai dan danau, maka kami tumbuhkan dengannya, yakni dengan perantaraan hujan itu berjenis-jenis tumbuh-tumbuhan yang bermacam-macam jenis, bentuk, rasa, warna dan manfaatnya. Itu semua Allah ciptakan buat

kamu dan binatang-binatang kamu, karena itu makan dan gembalakanlah binatang-binatang kamu. Sesungguhnya pada yang demikian itu, terdapat tanda-tanda kekuasaan Allah bagi orang-orang yang berakal. Pada penelitian ini terdapat dua jenis serbuk kayu yaitu serbuk kayu keras dan serbuk kayu lunak sebagai media tanam terhadap pertumbuhan jamur tiram putih (*Pleurotus ostreatus*).

Dia yang telah menjadikan bagi kamu bumi sebagai hamparan, adalah isyarat bahwa keberadaan manusia dipentas bumi dalam rangka kehidupannya adalah bagian dari hidayah Allah; firman-Nya: menjadikan bagi kamu dibumi itu jalan-jalan, adalah isyarat tentang jalan-jalan yang ditempuh manusia dibumi guna meraih tujuannya, juga adalah bagian dari hidayah-Nya. Selanjutnya firman-Nya bahwa: Dia menurunkan air dari langit air, maka kami tumbuhkan dengannya berjenis-jenis tumbuhan yang bermacam-macam juga bagian dari hidayah-Nya kepada manusia dan binatang guna memanfaatkan buah-buahan dan tumbuh-tumbuhan itu untuk kelanjutan hidupnya, sebagaimana terdapat pula isyarat bahwa dia memberi hidayah kepada langit guna menurunkan hujan, dan hidayah buat hujan agar turun tercurah, dan untuk tumbuh-tumbuhan agar tumbuh berkembang.

Redaksi firman-Nya *akhrajna bihi ajwajan min nabatin syatta*/maka kami tumbuhkan dengan berjenis-jenis tumbuh-tumbuhan yang bermacam-macam beralih menjadi persona pertama (kami) sedang sebelumnya adalah persona ketiga (Dia) dalam firman-Nya: *alladzi ja'ala lakum al-ardh mahdan*/Dia yang telah menjadikan bagi kamu bumi sebagai hamparan. Pengalihan bentuk redaksi tersebut bertujuan mengisyaratkan bahwa penumbuhan aneka tumbuhan dengan bermacam-macam jenis

bentuk dan rasanya itu merupakan hal-hal yang sungguh menakjubkan lagi membuktikan betapa agung penciptanya. Pengalihan redaksi itu juga bertujuan mengundang perhatian pendengar dan mitra bicara agar mengarahkan pandangan dan pikirannya kepada hal-hal yang disebut itu.

E. Hipotesis

Hipotesis Penelitian:

Ada perbedaan pengaruh antara serbuk gergaji kayu keras dan serbuk gergaji kayu lunak sebagai media untuk pertumbuhan jamur Tiram Putih (*Pleurotus ostreatus*).

$H_1 : A \neq B$

Dimana,

H_1 = Ada perbedaan pengaruh penggunaan serbuk gergaji kayu keras dan serbuk gergaji kayu lunak sebagai media tanam terhadap pertumbuhan jamur tiram putih (*Pleurotus ostreatus*).

F. Kerangka Pikir

Jamur hidup dengan cara mengambil zat-zat makanan yang dihasilkan oleh organisme lain. Oleh karena itu media tanam jamur bukanlah tanah. Dalam pertumbuhannya jamur memerlukan selulosa, glukosa, lignin, protein dan senyawa pati. Selain unsur tersebut jamur juga memerlukan elemen non logam seperti karbon, nitrogen, hidrogen dan oksigen yang digunakan untuk membentuk dinding sel jamur, dan semua elemen tersebut memiliki fungsi penting terhadap kelangsungan

metabolisme di protoplasma. Media tanam yang sering digunakan untuk jamur tiram adalah batangan kayu atau bagian tubuh tanaman yang sudah mati. Di tempat seperti itulah terkandung selulosa, glukosa, lignin, protein, dan senyawa pati yang merupakan bahan makanan bagi jamur dengan penambahan kapur sebagai penyeimbang pH media tanam dan bekatul sebagai sumber karbon dan nitrogen yang tinggi. Namun belakangan ini penggunaan kayu batangan sudah diganti dengan menggunakan serbuk gergaji kayu (Sutarja, 2010).

Gambar dan alur skematis dari penelitian yang di laksanakan dapat di lihat pada gambar 2.3

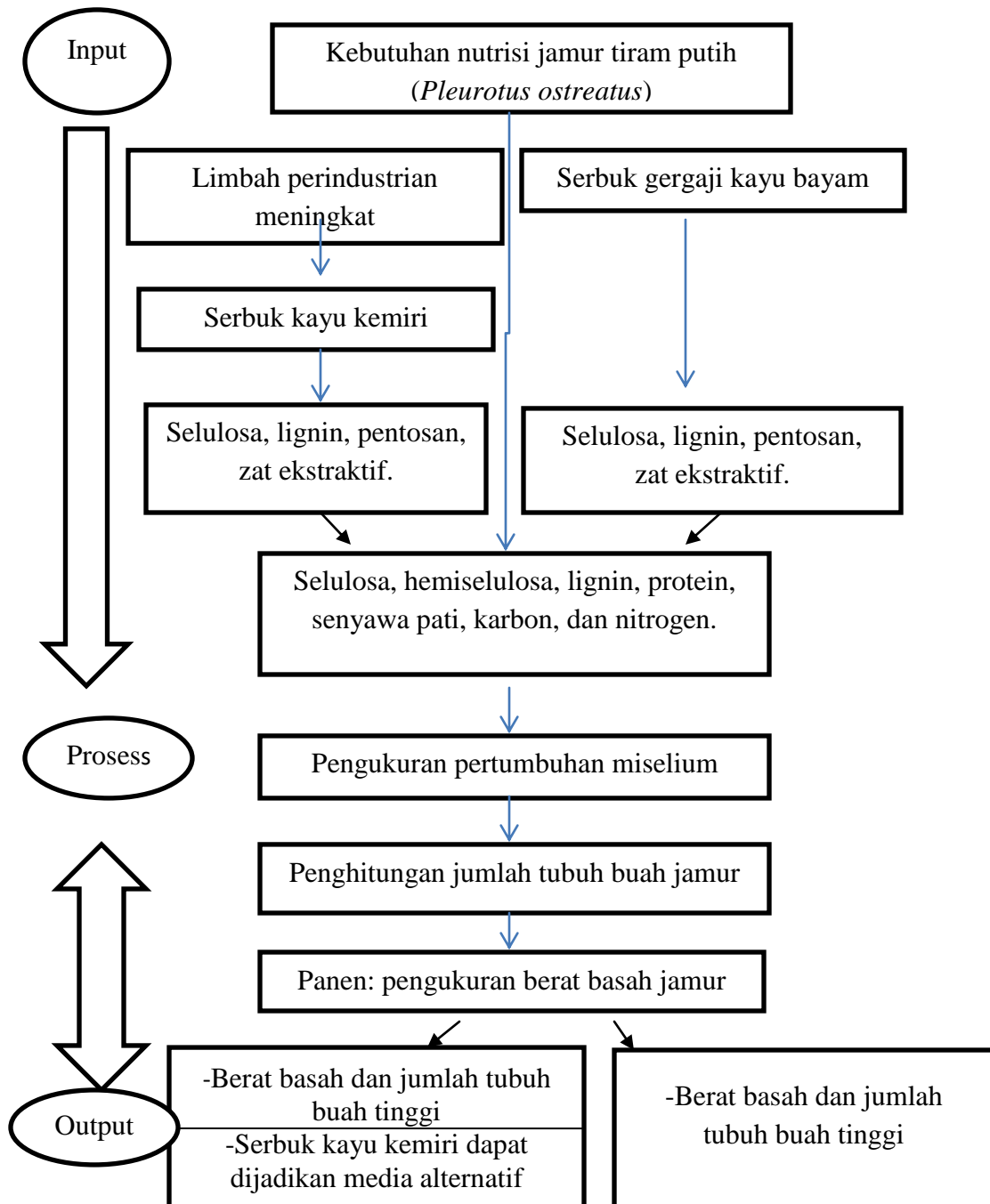

Gambar 2.3 alur skematis penelitian

BAB III

METODOLOGI PENELITIAN

A. Jenis Dan lokasi penelitian

Jenis penelitian yang dilaksanakan adalah eksperimen. Lokasi penelitian dilaksanakan di Laboratorium Botani Fakultas Sains dan Teknologi, Universitas Islam Negeri Alauddin Makassar Pada bulan januari-februari 2015.

B. Pendekatan Penelitian

Penelitian Eksperimental menerapkan prinsip-prinsip penelitian laboratorium, terutama dalam pengontrolan terhadap hal-hal yang mempengaruhi jalannya eksperimen.

Metode ini bersifat validation atau menguji, yaitu menguji pengaruh satu atau lebih variabel terhadap variabel lain. Variabel yang memberi pengaruh dikelompokkan sebagai variabel bebas (*independent variables*) dan variabel yang dipengaruhi dikelompokkan sebagai variabel terikat (*dependent variables*).

C. Desain Penelitian

Sampel yang di gunakan pada penelitian ini yaitu jamur tiram putih (*Pleurotus ostreatus*) yang di ambil di Pallangga Kec. Somba Opu Kab. Gowa. dengan 2 perlakuan 5 kali ulangan sehingga di dapat sebanyak 10 baglog. Rancangan percobaan yang digunakan adalah Rancangan Acak Lengkap (RAL). Perlakuan dalam penelitian ini terdiri dari 2 jenis media tanam yaitu serbuk gergaji kayu keras (SK) dan serbuk gergaji kayu lunak (SL).

D. Variabel Penelitian

Pada penelitian ini terdapat dua variabel yaitu, variabel bebas dan variabel terikat. Variabel bebasnya yaitu serbuk gergaji kayu keras dan serbuk gergaji kayu lunak. Sedangkan variabel terikatnya yaitu pertumbuhan jamur tiram putih (*Pleurotus ostreatus*).

E. Defenisi Operasional variabel

1. Pertumbuhan jamur tiram putih (*Pleurotus ostreatus*) yaitu kecepatan pertumbuhan miselium yang diukur dengan menggunakan penggaris (cm), jumlah tubuh buah dengan menggunakan alat manual (buah) dan berat basah tubuh buah jamur tiram putih (*Pleurotus ostreatus*) dengan menggunakan timbangan (gram).
2. Serbuk gergaji kayu keras, adalah serbuk gergaji yang berasal dari jenis kayu bayam yang diambil dari hasil penggergajian kayu di kel. Samata. Kec Somba Opu Kab. Gowa.
3. Serbuk gergaji kayu lunak adalah serbuk gergaji yang berasal dari jenis kayu kemiri yang diambil dari hasil penggergajian kayu di kel. Samata. Kec Somba Opu Kab. Gowa.

F. Instrumen Penelitian (alat dan bahan)

1. Alat

LAF (*Laminar Air Flow*), Autoklaf, Neraca Analitik, Timbangan duduk berkapasitas 3 kg, Bunsen, Pinset, Ember, Timba, Baskom, Sekop, Ayakan, Karung, Kantong plastik, Hand sprayer, Pipa Paralon $\frac{3}{4}$ cm, Penggaris, Karet gelang, Terpal dan alat tulis menulis.

2. Bahan

Bibit jamur tiram putih (*pleurotus ostreatus*) F2, serbuk gergaji kayu keras yaitu bayam (*Instsia bijuga*) serbuk gergaji kayu lunak yaitu kemiri (*Aleurites moluccana*), bekatul, tepung jagung, baglog, kalsium karbonat (CaCO_3), dan kapas.

G. Prosedur kerja

1. Pembuatan media tanam baglog

Baglog adalah bakal media tanam jamur. Pembuatan baglog dilakukan pengomposan, hal ini dimaksudkan agar proses sterilisasi lebih sempurna dan mengurangi terjadinya kontaminasi, sehingga produksi jamur dapat lebih optimal.

Langkah-langkah pembuatan baglog :

- a. Menyiapkan bahan seperti serbuk gergaji kayu keras dan serbuk gergaji kayu lunak, bekatul, tepung jagung dan kapur (CaCO_3).
- b. Pengayakan, serbuk gergaji harus di ayak agar di peroleh keseragaman yang merata dengan menggunakan ayakan pasir.

- c. Semua bahan di timbang menggunakan timbangan duduk berkapasitas 3 kg sesuai dengan formulasi, yaitu untuk bahan dasar 80% (serbuk gergaji kayu keras dan kayu lunak), bekatul 15%, tepung jagung 3% dan kapur 2%. Pada penelitian ini bahan media tanam baik serbuk gergaji keras maupun lunak masing-masing sebanyak 7 kg (sudah termasuk bahan tambahan seperti bekatul, tepung jagung dan kapur). Untuk bahan dasar dengan menggunakan persentase 80% (serbuk gergaji kayu keras dan kayu lunak) masing-masing sebanyak 5,6 kg, bekatul 15% (1,05 kg), tepung jagung 3% (0,21 kg), dan kapur 2% (0,14 kg). pencampuran semua bahan tambahan seperti bekatul, tepung jagung dan kapur dicampur secara merata pada media tanam serbuk gergaji kayu keras maupun kayu lunak. Kemudian di tambahkan air sebanyak 60% (Priyadi, 2013).
- d. Pencampuran, semua bahan tambahan seperti bekatul, tepung jagung dan kapur di campur dengan serbuk gergaji. di tambahkan air secukupnya. Kemudian di aduk pencampuran sampai merata.
- e. Pengomposan, pengomposan dilakukan dengan cara menumpuk campuran serbuk gergaji tersebut. Tumpukan di selubungi secara rapat dengan menggunakan terpal selama 7 hari.
- f. Masukkan dalam plastik bahan-bahan media yang sudah tercampur dengan rata. Tutup ujung media dengan menggunakan karet gelang agar tidak terkena uap.
- g. Sterilisasi, bertujuan menekan pertumbuhan mikroba lain, baik bakteri, kapang, maupun khamir yang dapat menghambat pertumbuhan jamur yang ditanam.

Sterilisasi di lakukan selama 20 menit, dengan suhu, 80-121⁰C, dengan cara memasukkan semua media kedalam autoklaf.

- h. Pendinginan, setelah selesai sterilisasi, media di dinginkan antara 8-12 jam sampai suhu media tanam mencapai 35-40⁰C, kemudian siap di inokulasi.

2. Inokulasi

Inokulasi dilakukan dengan cara di sebar, di bagian atas permukaan baglog. kemudian memasukkan bibit F₂ yang berumur 15 hari sebanyak 6 biji untuk masing-masing baglog, kemudian dimasukkan pipa paralon kedalam baglog. Setelah itu, lubang pipa disumbat dengan kapas dan di ikat dengan menggunakan karet gelang.

3. Inkubasi

Setelah dilakukan inokulasi, tahapan selanjutnya yaitu inkubasi. Tahap inkubasi merupakan tahap penyimpanan baglog yang sudah di inokulasi kedalam ruang inkubasi hingga seluruh baglog ditutupi miselium berwarna putih (*Full colony*). Media tersebut di inkubasi dengan suhu 22-28⁰C selama 45 hari.

4. Pemeliharaan

Kegiatan penyiraman rutin dilakukan pagi dan sore hari terhadap baglog untuk menjaga kebutuhan jamur terhadap sumber air. Selain itu, intensitas penyiraman terkait dengan kelembapan udara dalam kumbung. Pemeliharaan dilakukan untuk menjaga agar suhu dan kelembaban ruang penumbuhan tetap sesuai untuk perkembangan pertumbuhan jamur sehingga produksi jamur

tinggi. Hal ini bisa dilakukan dengan menyiram lantai ruang penumbuhan dan pengkabutan atau penyemprotan air dengan hand sprayer pada ruang penumbuhan. Air yang disemprotkan diusahakan tidak mengenai bagian dalam baglog karena bisa menyebabkan kebusukan media. Penyiraman air pada lantai dan pengkabutan pada baglog dilakukan setiap hari.

5. penumbuhan

Baglog yang sudah dipenuhi miselium sudah siap untuk dirangsang agar tunas jamur keluar. Perangsangan dilakukan dengan cara membuka plastik baglog. Pembukaan plastik baglog bisa dengan melipat mulut plastik.

6. Pemanenan

Setelah tubuh buah jamur tumbuh membesar, langkah selanjutnya adalah memanennya. Dalam periode ini perlu diperhatikan kualitas dan ciri-ciri jamur yang sudah siap untuk dipanen. Panen dilakukan setelah jamur tiram mencapai pertumbuhan yang optimal (cukup besar tetapi belum mekar penuh dan tudung jamur masih agak menggulung kebawah). Setelah 3 hari tumbuhnya calon jamur (*Pin head*). Teknik pemanenan dilakukan dengan cara mencabut seluruh rumpun jamur yang ada tanpa memperdulikan ukurannya.

H. Metode Pengumpulan Data

1. Parameter pengamatan yaitu, kecepatan pertumbuhan miselium, jumlah tubuh buah dan berat basah tubuh buah jamur tiram putih (*Pleurotus ostreatus*).
 - a. Kecepatan pertumbuhan miselium diamati setelah bibit di inokulasi pada media tanam dengan menggunakan alat ukur penggaris (cm), yaitu dengan

- cara diukur mulai dari titik awal pertumbuhan hifa sampai pada penyebaran miselium (*Full colony*) pada media tanam (baglog).
- b. Jumlah tubuh buah jamur tiram putih *Pleurotus ostreatus* dihitung dengan cara manual yaitu menghitung hasil jumlah tubuh buah setelah pemanenan (3 hari setelah tumbuhnya bakal tubuh buah) untuk masing-masing baglog.
 - c. Berat basah tubuh buah jamur tiram putih *Pleurotus ostreatus* (gram) dilakukan setelah menghitung jumlah tubuh buah dengan cara menimbang (Neraca analitik).
2. Pengamatan hasil gambar penelitian dapat dilakukan dengan bantuan alat rekam elektronik (kamera foto).

I. Teknik Pengolahan dan Analisis Data

Data yang diperoleh dalam penelitian ini dianalisis menggunakan statistik inferensial yaitu uji t melalui software *spss* 16.0. Untuk mengetahui perbedaan pengaruh penggunaan serbuk gergaji kayu keras dan serbuk gergaji kayu lunak sebagai media tanam terhadap pertumbuhan jamur tiram putih (*Pleurotus ostreatus*).

BAB IV

HASIL DAN PEMBAHASAN

A. Hasil Penelitian

Berdasarkan hasil penelitian diperoleh data sebagai berikut:

Hasil kecepatan pertumbuhan miselium, jumlah tubuh buah dan berat basah tubuh buah jamur tiram putih (*Pleurotus ostreatus*) pada serbuk gergaji kayu keras dan serbuk gergaji kayu lunak didapatkan hasil rata-rata sebagai berikut:

- a. Hasil pengamatan rata-rata kecepatan pertumbuhan miselium yang di tanam pada media serbuk gergaji kayu keras dan serbuk gergaji kayu lunak selama 28 hari setelah inokulasi dapat dilihat pada gambar 4.1.

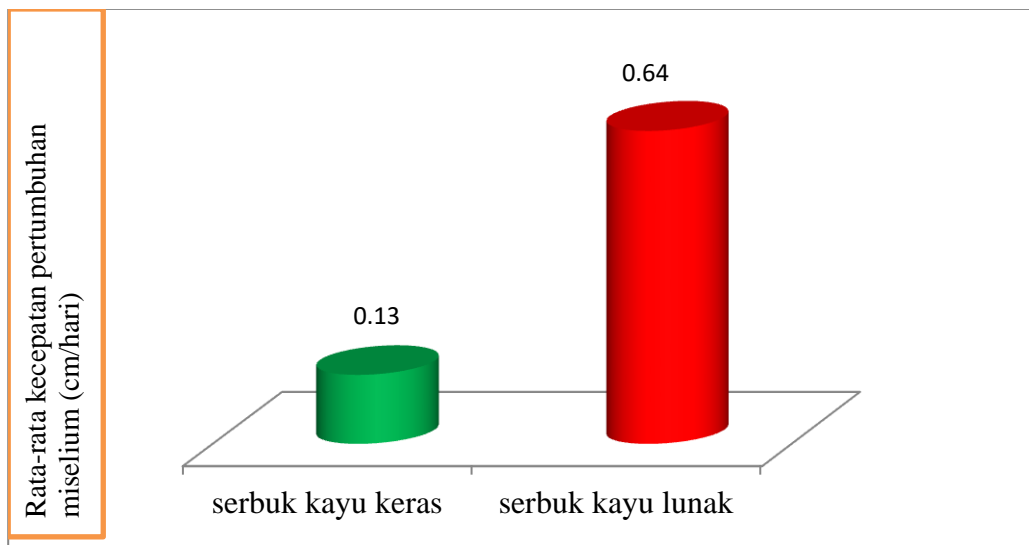

Gambar 4.1. Kecepatan pertumbuhan miselium pada media tanam serbuk gergaji kayu keras dan serbuk gergaji kayu lunak.

Berdasarkan gambar 4.1 dapat dilihat bahwa pengamatan terhadap kecepatan pertumbuhan miselium yang ditanam pada media serbuk gergaji kayu keras dan kayu lunak menghasilkan lama kecepatan pertumbuhan miselium yang berbeda, dimana pada perlakuan serbuk gergaji kayu lunak lebih cepat pertumbuhan miseliumnya dibandingkan dengan kayu keras.

Tabel. 4.1. Hasil analisis uji t perbedaan pengaruh serbuk gergaji kayu keras dan serbuk gergaji kayu lunak terhadap kecepatan pertumbuhan miselium jamur tiram putih (*Pleurotus ostreatus*).

Kecepatan pertumbuhan miselium (cm/hari)

No	Serbuk Keras	Serbuk lunak	P Value =	0.000
1.	0.14	0.64	Sig=	Signifikan
2.	0.21	0.64	Mean Kelompok 1	0.138
3.	0.17	0.64	Mean Kelompok 2	0.64
4.	0.10	0.64	Perbedaan	-0.502
5.	0.07	0.64	Kecenderungan	Peningkatan

Berdasarkan tabel transformasi 4.1, dimana nilai signifikansi $0.00 < 0.05$ sehingga pada perlakuan media tanam serbuk gergaji kayu keras dan kayu lunak terhadap kecepatan pertumbuhan miselium memiliki perbedaan yang signifikan.

b. Hasil pengamatan rata-rata jumlah tubuh buah jamur tiram putih (*Pleurotus ostreatus*) yang ditanam pada media serbuk gergaji kayu keras dan serbuk gergaji kayu lunak selama 45 hari setelah inokulasi dapat dilihat pada gambar 4.2.

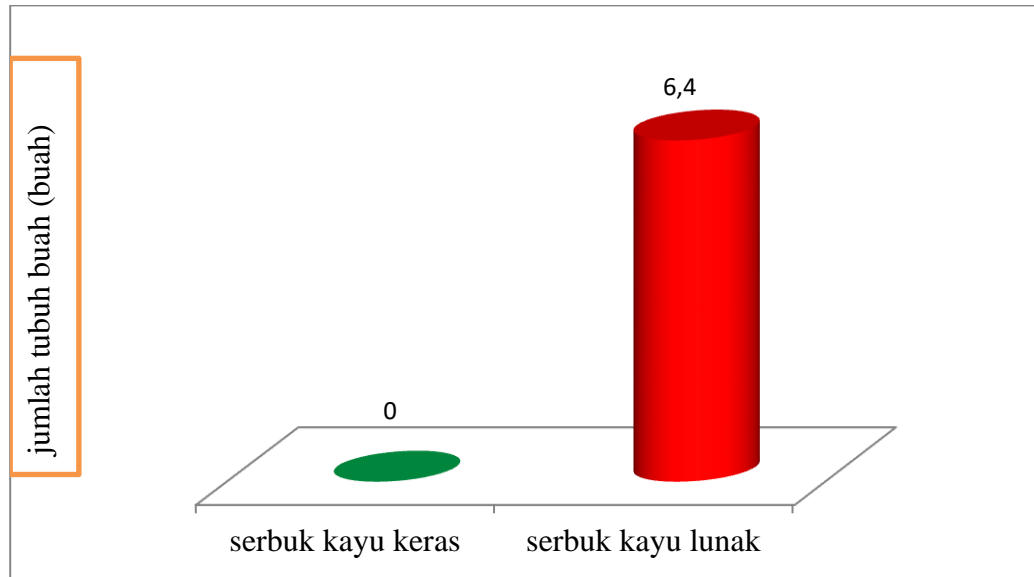

Gambar 4.2. Jumlah tubuh buah jamur tiram putih (*Pleurotus ostreatus*) pada media tanam serbuk gergaji kayu keras dan serbuk gergaji kayu lunak.

Berdasarkan gambar 4.2. dapat dilihat bahwa pengamatan terhadap jumlah tubuh buah yang ditanam pada media serbuk gergaji kayu keras dan kayu lunak menghasilkan jumlah tubuh buah yang berbeda, dimana pada perlakuan serbuk gergaji kayu lunak jumlah tubuh buah lebih banyak dibandingkan dengan kayu keras yang tidak memiliki jumlah tubuh buah jamur tiram putih (*Pleurotus ostreatus*).

Tabel. 4.2. Hasil analisis uji t perbedaan pengaruh serbuk kayu keras dan kayu lunak terhadap jumlah tubuh buah jamur tiram putih (*Pleurotus ostreatus*).

Jumlah tubuh buah jamur tiram putih (*Pleurotus ostreatus*)

No	Serbuk Keras	Serbuk lunak	P Value =	0.000
1.	0.71	2.55	Sig=	Signifikan
2.	0.71	2.12	Mean Kelompok 1	0.707106781
3.	0.71	2.35	Mean Kelompok 2	2.599004223
4.	0.71	3.24	Perbedaan	-1.891897442
5.	0.71	2.74	Kecenderungan	Peningkatan

Berdasarkan tabel transformasi 4.2, dimana nilai signifikansi $0.00 < 0.05$ sehingga pada perlakuan media tanam serbuk gergaji kayu keras dan kayu lunak terhadap jumlah tubuh buah jamur tiram putih (*Pleurotus ostreatus*) memiliki perbedaan yang signifikan.

c. Hasil pengamatan rata-rata berat basah tubuh buah jamur tiram putih (*Pleurotus ostreatus*) yang ditanam pada media serbuk gergaji kayu keras dan serbuk gergaji kayu lunak selama 45 hari setelah inokulasi dapat dilihat pada gambar 4.3.

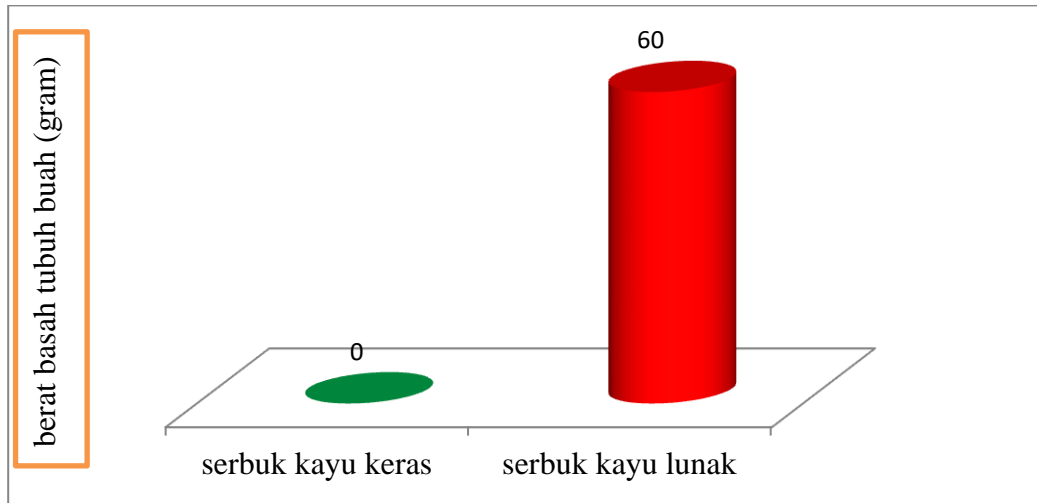

Gambar 4.3. Berat basah tubuh buah jamur tiram putih (*Pleurotus ostreatus*) pada media tanam serbuk gergaji kayu keras dan serbuk gergaji kayu lunak.

Berdasarkan gambar 4.3 dapat dilihat bahwa pengamatan terhadap berat basah tubuh buah jamur tiram putih (*Pleurotus ostreatus*) yang ditanam pada media serbuk gergaji kayu keras dan kayu lunak menghasilkan berat basah tubuh buah yang berbeda, dimana pada perlakuan serbuk gergaji kayu lunak berat basah tubuh buah lebih tinggi dibandingkan dengan kayu keras yang tidak memiliki berat basah tubuh buah jamur tiram putih (*Pleurotus ostreatus*).

Tabel. 4.3. Hasil analisis uji t perbedaan pengaruh serbuk kayu keras dan kayu lunak terhadap berat basah tubuh buah jamur tiram putih (*Pleurotus ostreatus*).

Berat basah tubuh buah jamur tiram putih (*Pleurotus ostreatus*)

No	Serbuk Keras	Serbuk lunak	P Value =	0.000
1	0.71	8.40	Sig=	Signifikan
2	0.71	8.97	Mean Kelompok 1	0.707106781
3	0.71	7.11	Mean Kelompok 2	7.723415572
4	0.71	7.78	Perbedaan	-7.016308791
5.	0.71	6.36	Kecenderungan	Peningkatan

Berdasarkan tabel transformasi 4.1, dimana nilai signifikansi $0.00 < 0.05$ sehingga pada perlakuan media tanam serbuk gergaji kayu keras dan kayu lunak terhadap berat basah tubuh buah jamur tiram putih (*Pleurotus ostreatus*) memiliki perbedaan yang signifikan.

B. Pembahasan

Dalam pertumbuhan dan perkembangannya jamur membutuhkan nutrisi yang diperoleh dari lingkungan sekitar. Substrat merupakan sumber nutrisi utama bagi jamur. Nutrien-nutrien baru dapat dimanfaatkan sesudah jamur mengekskresi enzim-enzim ekstraseluler yang dapat mengurai senyawa-senyawa kompleks dari substrat tersebut menjadi senyawa-senyawa yang lebih sederhana. Transportasi nutrisi ke dalam sel jamur dapat berlangsung melalui beberapa cara, antara lain melalui transportasi aktif. Pertumbuhan jamur pada substrat sebenarnya adalah suatu proses fermentasi, yaitu jamur mengurai komponen-komponen kompleks yang ada dalam substrat menjadi komponen-komponen sederhana yang dapat diserap sel dan digunakan untuk sintesis aneka bagian sel untuk energi kegiatannya. Nutrisi yang dibutuhkan oleh jamur antara lain adalah selulosa, glukosa, lignin, protein, senyawa pati, karbon, nitrogen, hidrogen vitamin dan oksigen yang harus tersedia dalam media tanamnya. Selulosa merupakan salah satu komponen pembangun tumbuhan. Dalam menguraikan selulosa jamur menggunakan enzim selulase sehingga selulosa dapat dipecah menjadi senyawa yang lebih sederhana yaitu glukosa. Lignin merupakan bahan penguat yang terdapat bersama selulosa dan polisakarida lainnya di dinding sel

tertentu dari semua tumbuhan tingkat tinggi. Dengan adanya lignin membuat dinding sel tumbuhan menjadi kuat dan kaku. Lignin mencakup 15-25% dari berat kering dari banyak spesies berkayu. Akan tetapi kadar lignin yang terlalu tinggi dari suatu jenis kayu dapat menghambat pertumbuhan miselium jamur (Narwanti, 2013).

Proses pertumbuhan dan perkembangan jamur tiram memerlukan medium yang mengandung nutrient. Miselium jamur melakukan penetrasi dengan cara melubangi medium yang di bantu enzim pemecah selulosa, hemiselulosa dan lignin. Enzim ini di sekresi oleh jamur melalui ujung lateral benang-benang hifa. Selanjutnya bahan organik yang terkandung dalam media didegradasi oleh enzim selulolitik menjadi persenyawaan sederhana seperti glukosa yang diperlukan bagi pertumbuhan jamur (Muid, 2009).

1. Kecepatan Pertumbuhan Miselium

Hasil yang diperoleh pada gambar 4.1 menunjukkan rata-rata kecepatan pertumbuhan miselium pada serbuk kayu lunak lebih cepat dari pada serbuk kayu keras. Dimana rata-rata kecepatan pertumbuhan miselium pada serbuk gergaji kayu lunak 0,64 cm sedangkan pada serbuk gergaji kayu keras yaitu 0,13 cm. Hal yang menyebabkan pertumbuhan miselium lebih cepat pada serbuk kayu lunak dikarenakan serbuk kayu lunak lebih mudah terdekomposisi jika dibandingkan dengan serbuk kayu keras. Sesuai dengan pernyataan Darliana (2013), Pertumbuhan miselium yang baik (cepat tumbuh) disebabkan oleh adanya media tumbuh jamur yang terdekomposisi secara cepat dan merata, sehingga unsur-unsur hara yang terdapat pada media, seperti C, N, P, dan K dapat diserap oleh

jamur dengan baik. Cepat terserapnya unsur- unsur hara yang ada menyebabkan miselium cepat tumbuh dan berkembang.

Sedangkan yang menyebabkan terhambatnya pertumbuhan miselium pada serbuk kayu keras karena adanya kandungan lignin yang relatif lebih tinggi, dari pada serbuk kayu lunak. Semakin keras suatu kayu maka kadar ligninnya pun semakin tinggi. Sehingga proses dekomposisi menjadi terhambat.

Kandungan lignin yang tinggi berpengaruh terhadap aktivitas selulase. Substrat yang mengandung lignin dalam jumlah yang tinggi akan menurunkan aktivitas selulase (enzim pendegradasi selulosa). Karena dalam proses pendegradasian lignin oleh jamur akan menghasilkan peningkatan senyawa phenol dan polifenol oksidase. Senyawa phenol merupakan zat yang beracun bagi jamur (Zadrazil, 1993).

Selain itu berdasarkan tekstur warna pada serbuk kayu keras lebih gelap dari pada serbuk kayu lunak. Menurut Maulana (2013), semakin gelap warna kayu semakin keras, awet dan senyawa kimia berupa tannin sangat tinggi. Tannin merupakan senyawa organik yang memiliki senyawa kompleks polifenol, tersusun dari unsur C, O dan H dan molekul lainnya.

Terdapat pula kandungan silika 0,2% yang dimiliki kayu keras. Kandungan silika yang tinggi mengakibatkan kekerasan pada kayu sehingga menyebabkan terhambatnya aktifitas miselium jamur untuk mendegradasi menjadi senyawa sederhana. Akibatnya penyerapan bahan makanan untuk mendukung pertumbuhan jamur menjadi terhambat sehingga menyebabkan proses degradasi untuk

melapukkan media yang dilakukan oleh enzim ekstraseluler jamur lebih lama. sehingga dapat mempengaruhi pertumbuhan jamur tiram, pada kayu keras tidak sampai (*full colony*) (Zadrazil, 1993).

2. Jumlah tubuh buah jamur tiram putih (*Pleurotus ostreatus*)

Pada proses pembentukan tubuh buah sangat dipengaruhi oleh pertumbuhan miselium. Pertumbuhan miselium yang cepat berarti memungkinkan penyerapan nutrisi yang akan digunakan dalam pembentukan tubuh buah lebih efisien. Dimana hasil rata-rata jumlah tubuh pada serbuk gergaji kayu lunak yaitu 6,4 buah. Semakin banyak nutrisi yang diserap oleh jamur maka semakin banyak jumlah tubuh buah yang dihasilkan. Pada media serbuk gergaji kayu keras proses pertumbuhan miselium lebih lambat jika dibandingkan media serbuk gergaji kayu lunak. Karena sifat serbuk gergaji kayu keras yang memiliki kadar lignin lebih tinggi dan mengandung silika sehingga menyebabkan proses degradasi untuk melapukkan media yang dilakukan oleh enzim ekstraseluler jamur lebih lama sehingga penyerapan nutrisi menjadi terhambat, pada kayu keras tidak menghasilkan jumlah tubuh buah dikarenakan pertumbuhannya sampai miselium saja (Gandjar, 2006)

Pada parameter jumlah tubuh buah, perlakuan serbuk gergaji kayu lunak menghasilkan jumlah tubuh buah. Hal ini disebabkan karena jumlah tubuh buah yang terbentuk biasanya tergantung pada banyaknya primordia yang tumbuh. Jika primordianya banyak jumlah tubuh buah yang terbentuk juga banyak, karena nutrisi yang terdapat dalam media tanam tersebar pada setiap primordia yang

membentuk badan buah. Selain itu serbuk kayu lunak mampu menyediakan nutrisi yang cukup untuk pembentukan miselium sekunder yang banyak, sehingga mampu membentuk tubuh buah yang banyak pula. Pada perlakuan serbuk gergaji kayu lunak (SL4) menghasilkan jumlah tubuh buah terbanyak 10 buah. sedangkan perlakuan serbuk gergaji kayu lunak (SL2) menghasilkan jumlah tubuh buah terendah 4 buah. kandungan kalium yang rendah akan menyebabkan kerja enzim terhambat dan jamur tidak dapat memperoleh energi yang cukup, sehingga dalam pembentukan primordia menjadi terhambat dan secara otomatis jumlah tubuh buah yang terbentuk juga sedikit. Hal ini diperkuat dengan penjelasan Rohmah (2006) bahwa semakin sedikit jumlah badan buah yang tumbuh maka diameter tudung jamur yang dibentuk semakin besar (lebar).

3. Berat basah jamur tiram putih (*Pleurotus ostreatus*)

Untuk parameter berat basah tubuh buah jamur tiram putih (*Pleurotus ostreatus*) menunjukkan bahwa rata-rata perlakuan serbuk gergaji kayu lunak menghasilkan berat basah 60 gram. Pada awalnya miselium menyerap nutrisi yang ada kemudian merombak nutrisi lain untuk produksinya Suriawiria (2002)

Menurut tutik (2004), menambahkan bahwa nutrisi yang tersedia dalam media tanam yang mampu diserap oleh jamur akan mampu meningkatkan berat basah tubuh buah dari jamur seperti pada perlakuan serbuk gergaji kayu lunak (SL2) menghasilkan berat basah tubuh buah tertinggi 80 gram. Pada perlakuan serbuk kayu lunak (SL5) memberikan berat basah tubuh buah jamur terendah 40 gram. Dikarenakan unsur yang terdapat di dalam media belum semuanya

terdekomposisi secara merata, sehingga jamur harus berperan lebih aktif untuk menguraikan bahan organik yang ada seperti C, N, P, K, dan lainnya menjadi unsur yang lebih sederhana yang dimanfaatkan oleh jamur untuk memenuhi kebutuhan hidupnya. Kandungan lignin berpengaruh terhadap aktivitas selulase. Substrat dengan lignin yang rendah akan meningkatkan aktivitas enzim dengan hasil panen jamur yang tinggi (Sivaprakasam, 1994).

BAB V

PENUTUP

A. Kesimpulan

Adapun kesimpulan pada penelitian ini yaitu, ada perbedaan pengaruh penggunaan serbuk gergaji kayu keras dan kayu lunak. Penggunaan serbuk gergaji kayu lunak sebagai media tanam memiliki pengaruh yang signifikan terhadap pertumbuhan jamur tiram putih (*Pleurotus ostreatus*) jika di bandingkan dengan serbuk gergaji kayu keras.

B. Saran

Perlu adanya penelitian lebih lanjut mengenai pengaruh penggunaan media serbuk gergaji kayu lunak dalam pembudidayaan jamur konsumsi tidak hanya terhadap pertumbuhan miselium, jumlah tubuh buah dan berat basah jamur tiram putih (*Pleurotus ostreatus*) tetapi juga pengaruh lain bagi pertumbuhan jamur. sedangkan pada serbuk gergaji kayu keras dapat digunakan tetapi harus melalui proses perendaman terlebih dahulu agar zat ekstraktif yang terkandung didalamnya dapat berkurang. Akan tetapi, hasil pertumbuhannya kurang maksimal.

Daftar Pustaka

- Asdar M, Lempang M. *Karakteristik anatomi, fisik mekanik, pengeringan dan keterawetan kayu kemiri (Aleurites moluccana willd)*. Jurnal Perennial: Makassar, 2006.
- Bramasto Y, Putri KP, Suharti T, dan Agustina D. “*Viabilitas benih dan pertumbuhan semai merbau (Intsia Bijua O Kuntze) yang terinfeksi cendawan Fusarium sp dan Penicillium sp*”. Balai Penelitian Teknologi Perbenihan Tanaman Hutan, Fakultas Matematika dan IPA: Universitas Pakuan, 2011.
- Chambbell, *Biologi*, Edisi kelima-jilid 2. Jakarta: Erlangga, 2003.
- Darlina I. *Pengaruh penambahan bekatul dan limbah cair tahu untuk media pertumbuhan dan produksi jamur tiram putih (pleurotus ostreatus)*. Jurusan Agroteknologi: Fakultas Pertanian Universitas Bandung Raya, 2013.
- Gandjar I, Sjamsuridzal W, Oetari A. *Mikologi, Dasar dan Terapan*. Jakarta, yayasan obor Indonesia, 2006.
- Krisnawati, H., Kallio, M. dan Kanninen, M. *Aleurites moluccana (L.) Willd.: ekologi, silvikultur dan produktivitas*. CIFOR, Bogor: Indonesia, 2011.
- Lakitan B. *Dasar-Dasar Fisiologi Tumbuhan*, Jakarta: PT Raja Grafindo Persada, 2011.
- Maulana E. *Panen Jamur Tiap Musim*. Yogyakarta: Lily Publisher, 2012.
- Meinanda I. *Panen Cepat Budidaya Jamur*. Bandung: Padi, 2013.
- Muid A. *Kecepatan pertumbuhan dan hasil produksi jamur tiram putih menggunakan generasi bibit induk F2, F3, F4 dan F5*. Skripsi, IKIP PGRI Semarang: Fakultas Pendidikan Matematika dan Ilmu Pengetahuan Alam, 2009.
- Neil A, C. *Biologi edisi ke lima jilid 2*. Jakarta : Erlangga, 2003.
- Narwanti EE. *Perbedaan pengaruh media sekam padi dan serbuk Gergaji sengon terhadap berat basah, jumlah tubuh Buah jamur tiram putih dan efficiency biology rate*. Skripsi, IKIP PGRI Semarang: Fakultas Pendidikan Matematika dan Ilmu Pengetahuan Alam, 2013.

- Natasha NC. *Variasi komposisi dan sumber nutrisi bagi misellium pada proses pelapukan pelepah kelapa sawit untuk mendegradasi lignin dengan Pleurotus ostreatus*. Skripsi, Depok : Fakultas Teknik Universitas Indonesia, 2012.
- Priyadi TU. *Bisnis Jamur Tiram*. Jakarta: Pt. Agromedia Pustaka, 2013.
- Rohmah. *Pengaruh penambahan blotong dan lama pengomposan terhadap pertumbuhan dan produksi jamur tiram putih*. Skripsi Malang: Fakultas Sains dan Teknologi Malang, 2006.
- Shihab Q.M. *Tafsir Al-misbah*. Jakarta:Lentera Hati, 2007.
- Sivaprakasam, S. *Memajukan bioteknologi jamur*. Scientific publ. india. 1994.
- Suhartini, Aminatun t, Henuhili . *Pelatihan Budidaya Jamur Tiram Dengan Sistem Susun Pada Masyarakat Sebagai Upaya Meningkatkan Pendapatan Keluarga*. *Artikel*. desa kasihan, bantul. universitas negeri yogyakarta, 2007.
- Suriawira, *Budidaya Jamur Tiram*. Unus. Yogyakarta, 2002.
- Sutarja. *Produksi jamur tiram (pleorotus ostreatus) pada media campuran serbuk gergaji dengan berbagai komposisi tepung jagung dan bekatul*. Tesis, program pasca sarjana: universitas sebelas maret Surakarta, 2010.
- Tjitrosoepomo G, *Taksonomi Umum (Dasar-dasar taksonomi tumbuhan)*. Cetakan ketiga. Gadjah Mada University Press, 2005.
- Tokede M. J, Mambai B. V, Pangkali, L. B, Mardiyadi Z. *Kayu Merbau Jenis Niagawi Hutan Tropika Papua Primadona Yang Dikhawatirkan Punah*. Buku. www.wwf.or.id. WWF-Indonesia dan Universitas Negeri Papua, 2013.
- Tuharea N. *Kualitas kontrol kayu gergajian jenis merbau (instia, spp) pada bagian sawmill pt. hendrison iriana arar sorong*. Staf Pengajar Jurusan Kehutanan Fakultas Pertanian Universitas Al Amin: Sorong, 2007.
- Tuheteru FD. *“keragaman dan strategi konservasi genetic jenis merbau (intsia bijuga (colebr.) o. kuntze) di papua”*. Staf Pengajar Jurusan Kehutanan: Universitas Haluoleo, Kendari, 2010.
- Wijaya S. *The Secret Of Jamur*. Jogjakarta: flasbook, 2014.

Winarni I, Rahayu U. *Pengaruh formulasi media tanam dengan bahan dasar serbuk gergaji terhadap produksi jamur tiram putih (Pleurotus ostreatus)*. Pusat Studi Indonesia-Lembaga Penelitian universitas terbuka, 2002.

Yanuati INT. *Kajian perbedaan komposisi media tanam terhadap pertumbuhan dan hasil jamur tiram putih (pleurotus florida)*. Skripsi, Universitas Brawijaya Fakultas Pertanian Jurusan Budidaya Pertanian Malang, 2007.

Zadrazil, F. *Biologi jamur dan produksi jamur*. The university press. Hongkong. 1993.

Lampiran-Lampiran

Lampiran Tabel :

Tabel 1.1 Kecepatan pertumbuhan miselium jamur tiram putih (*Pleurotus ostreatus*)

Perlakuan	ulangan					Jumlah	Rata-rata pertumbuhan/hari (cm)
	I	II	III	IV	V		
Serbuk kayu keras	0.14	0.21	0.17	0.10	0.07	0.69	0.13
Serbuk kayu lunak	0.64	0.64	0.64	0.64	0.64	3.2	0.64

Tabel 1.2 Jumlah tubuh buah jamur tiram putih (*Pleurotus ostreatus*)

Perlakuan	ulangan					Jumlah	Rata-rata pertumbuhan/hari (cm)
	I	II	III	IV	V		
Serbuk kayu keras	0	0	0	0	0	0	0
Serbuk kayu lunak	6	4	5	10	7	32	6.4

Tabel 1.3 Berat basah tubuh buah jamur tiram putih (*Pleurotus ostreatus*)

Perlakuan	ulangan					Jumlah	Rata-rata pertumbuhan/hari (cm)
	I	II	III	IV	V		
Serbuk kayu keras	0	0	0	0	0	0	0
Serbuk kayu lunak	70	80	50	60	40	300	60

Tabel 1.4 Uji t pada kecepatan pertumbuhan miselium.

Kecepatan pertumbuhan miselium (cm/hari)

No	Serbuk Keras	Serbuk lunak	P Value =	0.000
1.	0.14	0.64	Sig=	Signifikan
2.	0.21	0.64	Mean Kelompok 1	0.138
3.	0.17	0.64	Mean Kelompok 2	0.64
4.	0.1	0.64	Perbedaan	-0.502
5.	0.07	0.64	Kecenderungan	Peningkatan

Tabel 1.5 Uji t pada jumlah tubuh buah jamur tiram putih (*Pleurotus ostreatus*)

Jumlah tubuh buah jamur tiram putih (*pleurotus ostreatus*)

No	Serbuk Keras	Serbuk lunak	P Value =	0.000
1.	0	6	Sig=	Signifikan
2.	0	4	Mean Kelompok 1	0
3.	0	5	Mean Kelompok 2	6.4
4.	0	10	Perbedaan	-6.4
5.	0	7	Kecenderungan	Peningkatan

Tabel 1.6 Uji t pada jumlah tubuh buah jamur tiram putih (*Pleurotus ostreatus*)

Jumlah tubuh buah jamur tiram putih (*Pleurotus ostreatus*)

No	Serbuk Keras	Serbuk lunak	P Value =	0.000
1.	0.71	2.55	Sig=	Signifikan
2.	0.71	2.12	Mean Kelompok 1	0.707106781
3.	0.71	2.35	Mean Kelompok 2	2.599004223
4.	0.71	3.24	Perbedaan	-1.891897442
5.	0.71	2.74	Kecenderungan	Peningkatan

Tabel 1.7 Uji t pada berat basah tubuh buah jamur tiram putih (*Pleurotus ostreatus*)

Berat basah jamur tiran putih (<i>Pleurotus ostreatus</i>)				
No	Serbuk Keras	Serbuk lunak	P Value =	0.000
1.	0	70	Sig=	Signifikan
2.	0	80	Mean Kelompok 1	0
3.	0	50	Mean Kelompok 2	60
4.	0	60	Perbedaan	-60
5.	0	40	Kecenderungan	Peningkatan

Tabel 1.8 Uji t pada berat basah tubuh buah jamur tiram putih (*Pleurotus ostreatus*)

Berat basah jamur tiran putih (<i>Pleurotus ostreatus</i>)				
No	Serbuk Keras	Serbuk lunak	P Value =	0.000
1.	0.71	8.40	Sig=	Signifikan
2.	0.71	8.97	Mean Kelompok 1	0.707106781
3.	0.71	7.11	Mean Kelompok 2	7.723415572
4.	0.71	7.78	Perbedaan	-7.016308791
5.	0.71	6.36	Kecenderungan	Peningkatan

Gambar 2.1 Lay out penelitian

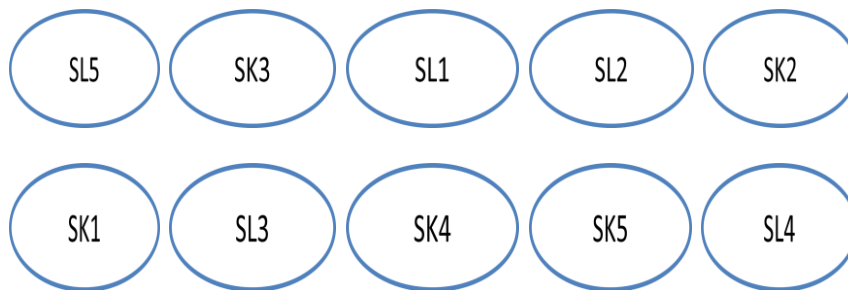

Ket : SK = Serbuk Kayu Keras

SL = Serbuk Kayu Lunak

Lampiran foto-foto penelitian

Gambar 2.2 Serbuk gergaji kayu keras jamur tiram putih (*Pleurotus ostreatus*)
Kecepatan Pertumbuhan miselium selama 28 hari.



Gambar 2.3 Serbuk gergaji kayu lunak jamur tiram putih (*Pleurotus ostreatus*)
Kecepatan pertumbuhan miselium selama 28 hari



Gambar 2.4 Jumlah tubuh buah jamur tiram putih (*Pleurotus ostreatus*) yang ditanam pada media serbuk gergaji kayu lunak selama 45 hari.

Sebanyak 6 tubuh buah (SL1)



Sebanyak 4 tubuh buah (SL2)



Sebanyak 5 tubuh buah (SL3)

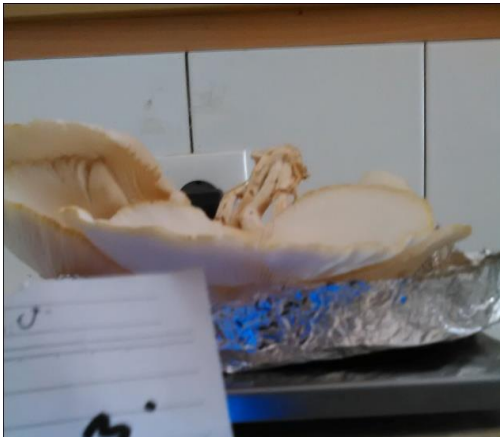

Sebanyak 10 tubuh buah (SL4)



Sebanyak 7 tubuh buah (SL5)

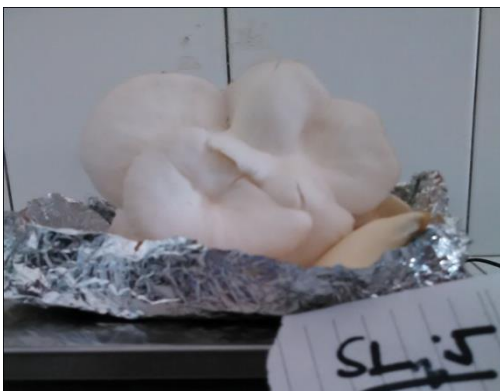

Gambar 2.5 Berat basah tubuh buah jamur tiram putih (*Pleurotus ostreatus*) yang ditanam pada media serbuk gergaji kayu lunak selama 45 hari.

Berat basah 70 gram (SL1)

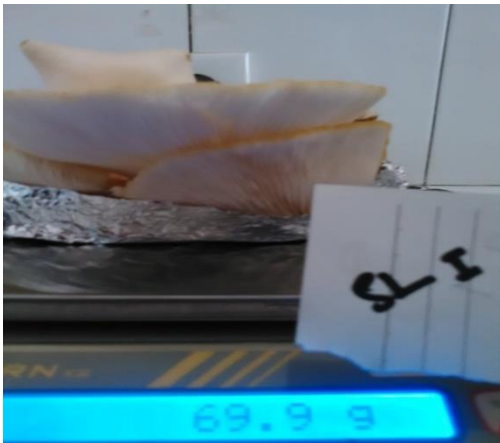

Berat basah 80 gram (SL2)



Berat basah 50 gram (SL3)

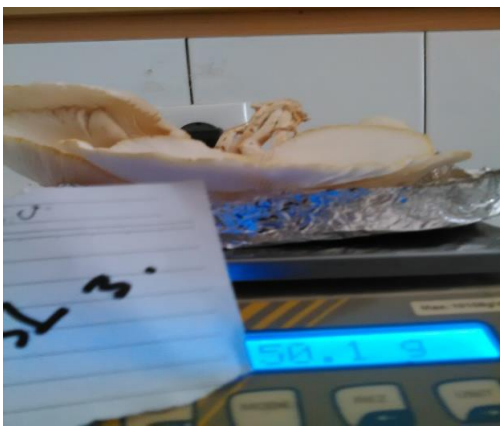

Berat basah 60 gram (SL4)



Berat basah 40 gram (SL5)

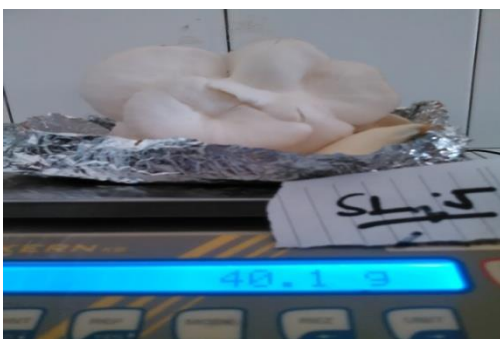

Gambar 2.6 Prosedur kerja penelitian

Penimbangan semua bahan



Pencampuran semua bahan



Masukan bahan dalam palstik baglog



Sterilisasi



Inokulasi



Gambar 2.7 Alat-alat penelitian

Laminar air flow

gergaji



Autoklaf



Neraca Analitik



Timbangan duduk berskala



Bunsen



Pinset



Pipa paralon



Sekop



Terpal



Hand sprayer



Gambar 2.8 Bahan-bahan penelitian

Bibit jamur tiram putih (*Pleurotus ostreatus*)



Bekatul



Kapur



Tepung jagung



Serbuk kayu lunak (Kayu kemiri)



Serbuk kayu keras (Kayu keras)



Plastik baglog



Karet gelang

