

**PEMANFAATAN LAYANAN SIRKULASI PERPUSTAKAAN ARSIP DAN  
PENGELOLAAN DATA ELEKTRONIK KABUPATEN ENREKANG**



**SKRIPSI**

*Diajukan Untuk Memenuhi Salah Satu Syarat Meraih Gelar Sarjana Ilmu  
Perpustakaan Pada Jurusan Ilmu Perpustakaan Fakultas Adab dan Humaniora  
UIN Alauddin Makassar*

**Oleh**

**MUH. SYAFRI SAFRUDDIN**

**NIM. 40400111076**

**JURUSAN ILMU PERPUSTAKAAN  
FAKULTAS ADAB DAN HUMANIORA  
UIN ALAUDDIN MAKASSAR**

**2016**

## **PERNYATAAN KEASLIAN SKRIPSI**

Dengan penuh kesadaran, penyusun yang bertanda tangan dibawah ini, menyatakan bahwa skripsi ini benar Adalah hasil karya penyusun sendiri, jika di kemudian hari terbukti bahwa ini merupakan duplikat, tiruan, atau dibuat oleh orang lain secara keseluruhan atau sebagian, maka skripsi dan gelar sarjana yang diperolehnya, batal demi hukum.

Makassar, 23 Maret 2016  
Penyusun,

**Muh. Syafri Safruddin**  
**NIM. 40400111076**

## PENGESAHAN SKRIPSI

Skripsi berjudul *“Pemanfaatan Layanan Sirkulasi Perpustakaan Arsip dan Pengelolaan Data Elektronik Kabupaten Enrekang”*, yang disusun oleh saudara **Muh. Syafri Safruddin**, Nim. **40400111076**, Mahasiswa Program Studi Ilmu Perpustakaan Pada Fakultas Adab dan Humaniora UIN Alauddin Makassar, telah diuji dan dipertahankan dalam sidang munaqasah yang diselenggarakan pada hari Rabu, tanggal 30 Maret 2016, dan dinyatakan telah dapat diterima sebagai salah satu syarat untuk mendapat gelar Sarjana Ilmu Perpustakaan (S.IP) pada Fakultas Adab dan Humaniora UIN Alauddin Makassar dengan beberapa perbaikan.

Makassar, 14 April 2016

### DEWAN PENGUJI

Ketua	: Dr. Abd. Rahman, M.Ag	(.....)
Sekretaris	: Himayah, S.Ag., S.S., MIMS	(.....)
Munaqisy I	: A. Ibrahim, S.Ag., S.S., M.Pd	(.....)
Munaqisy II	: Syamhari, S.Pd., M.Pd	(.....)
Pembimbing I	: Muh. Quraisy Mathar, S.Sos., M.Hum	(.....)
Pembimbing II	: Touku Umar, S.Hum., M.IP.	(.....)

Diketahui Oleh :

Dekan Fakultas Adab & Humaniora, UIN  
Alauddin Makassar



**Dr. H. Barsihannor, M.Ag.**  
NIP.19691012 199603 1 003

## ABSTRAK

**Nama** : MUH. SYAFRI SAFRUDDIN  
**Nim** : 40400111076  
**Jurusan** : Ilmu Perpustakaan  
**Judul Skripsi** : Pemanfaatan Layanan Sirkulasi Perpustakaan Arsip dan Pengelolaan Data Elektronik Kab. Enrekang

---

Skripsi ini berjudul “Pemanfaatan Layanan Sirkulasi Perpustakaan Arsip dan Pengelolaan Data Elektronik Kab. Enrekang. Permasalahan dalam skripsi ini adalah Bagaimana pemanfaatan layanan sirkulasi perpustakaan Arsip dan Pengelolaan Data Elektronik Kab. Enrekang dan apa hambatan dalam memanfaatkan layanan sirkulasi perpustakaan Arsip dan Pengelolaan Data Elektronik Kab. Enrekang

Tujuan penelitian untuk mengetahui pemanfaatn layanan sirkulasi perpustakaan Arsip dan Pengelolaan Data Elektronik Kab. Enrekang, untuk mengetahui hambatan dalam pemanfaatan layanan sirkuklasi perpustakaan Arsip dan Pengelolaan Data Elektronik Kab. Enrekang.

Jenis Penelitian ini kualitatif Data yang digunakan dalam penelitian ini adalah data primer yaitu data yang diperoleh secara langsung dari informan dengan .

Hasil penelitian menunjukkan bahwa pemanfaatan layanan sirkulasi di perpustakaan Arsip dan Pengelolaan Data Elektronik Kab. Enrekang yaitu sistem otomasi Ibra, dengan sistem tersebut maka pustakawan dengan mudah mengecek aktivitas peminjaman pada perpustakaan Arsip dan PDE Kabupaten Enrekang.

**Kata Kunci:** layanan sirkulasi

## BAB I

### PENDAHULUAN

#### *A. Latar Belakang Masalah.*

Layanan perpustakaan merupakan layanan yang memberikan jasa layanan kepada pengguna perpustakaan yang memanfaatkan koleksi perpustakaan dengan tujuan agar jasa yang disediakan dapat digunakan semaksimal mungkin oleh pengguna perpustakaan. Pelayanan adalah aktivitas atau hasil yang dapat ditawarkan oleh sebuah lembaga kepada pihak lain yang biasanya tidak kasat mata, dan hasilnya tidak dapat dimiliki oleh pihak lain tersebut. (Kotler, 1994).

Pelayanan yang diperlukan manusia pada dasarnya ada dua jenis, yaitu layanan fisik yang sifatnya pribadi sebagai manusia dan layanan administratif yang diberikan orang lain selaku anggota organisasi, baik itu organisasi massa atau Negara. Layanan perpustakaan adalah bentuk layanan yang diberikan petugas kepada pengguna perpustakaan dalam memanfaatkan perpustakaan.

Peran perpustakaan sangat di butuhkan dalam rangka mencerdaskan dan meningkatkan minat baca sehingga masyarakat bisa berilmu. Sebagaimana firman Allah dalam Q.S. Az-Zumar/39:9.

قُلْ هَلْ يَسْتَوِي الَّذِينَ يَعْلَمُونَ وَالَّذِينَ لَا يَعْلَمُونَ إِنَّمَا يَتَذَكَّرُ أُولُو الْأَلْبَابِ ﴿٩﴾

Terjemahnya:

Katakanlah: "Adakah sama orang-orang yang mengetahui dengan orang-orang yang tidak mengetahui?" Sesungguhnya orang yang berakallah yang dapat menerima pelajaran. (Kementrian Agama RI, 2006 : 179)

Isi kandungan ayat di atas yang mengetahui perbedaan antara orang berilmu dan yang tidak berilmu adalah orang yang memiliki akal dan pikiran yang sehat. Memiliki ilmu tentu lebih baik dari pada tidak. Dengan ilmu pengetahuan tentu kita dapat membedakan ketataan dan kemaksiatan. Dengan ilmu pengetahuan kita dapat menyadari perbedaan nasib orang-orang musrik dan orang-orang mukmin. (Muaffaq, 2014 : 135)

Hubungannya dengan layanan sirkulasi adalah layanan sirkulasi memberikan informasi atau pengetahuan yang diperuntukkan kepada pemustaka, sehingga perpustakaan bisa menerima pelajaran atau informasi dari layanan sirkulasi.

Layanan perpustakaan merupakan pemberian informasi kepada pemakai perpustakaan tentang hal-hal berikut :

- a. Segala bentuk informasi yang dibutuhkan pemakai perpustakaan, baik untuk dimanfaatkan ditempat ataupun untuk dibawa pulang untuk digunakan diluar ruang perpustakaan,
- b. Manfaat berbagai sarana penelusuran informasi yang tersedia di perpustakaan yang merujuk pada keberadaan sebuah informasi. (Darmono, 2007 : 165).

Salah satu tugas pokok sebuah perpustakaan adalah memberikan layanan informasi. Karena pentingnya layanan tersebut maka sering dikatakan bahwa warna wajah dan penampilan serta kinerja perpustakaan akan dicerminkan dalam layanan informasi tersebut.

Menurut UU Nomor 43 tahun 2007, tentang perpustakaan pasal 1 ayat 1 menyebutkan bahwa perpustakaan adalah institusi pengelola karya tulis, karya cetak, dan karya rekam secara professional dengan sistem yang baku, guna memenuhi kebutuhan pendidikan, penelitian, pelestarian, informasi dan referensi para pemustaka. Sejalan dengan perkembangannya, beberapa tahun terakhir sejak dikeluarkannya UU Nomor 43 tahun 2007, perpustakaan mulai mendapat perhatian dari pemerintah terkait eksistensinya maupun perkembangannya. Perpustakaan mulai diberikan ruang untuk melakukan kegiatan, terutama kepentingan pendidikan. Bahkan dikatakan bahwa setiap lembaga pendidikan, diwajibkan untuk menyelenggarakan perpustakaan. (Kementrian Hukum dan Hak Asasi Manusia, 2009 : 5).

Adapun penelitian terdahulu yang dilakukan oleh Majida Firliayani mahasiswa Ilmu Perpustakaan Universitas Sumatra utara dengan judul “Penerapan Automasi perpustakaan pada bagian layanan Sirkulasi Perpustakaan bung hatta bukittinggi. Penelitian ini menggunakan jenis penelitian kualitatif deskriptif dengan studi kasus. Lokasi penelitian secara substantif dilakukan di Perpustakaan Bung Hatta Bukittinggi pada bulan Februari 2011. Informan penelitian ini adalah pustakawan bagian pelayanan sirkulasi. Penentuan informan menggunakan teknik purposive sampling. Pengumpulan data dilakukan dengan menggunakan wawancara mendalam (*dept interview*), observasi dan studi dokumentasi. Hasil penelitian menunjukkan bahwa automasi yang diterapkan pada Perpustakaan Bung Hatta Bukittinggi sangat membantu pustakawan bagian pelayanan sirkulasi dalam setiap proses transaksi.

Automasi dapat mengefisiensikan dan mempermudah pekerjaan pustakawan, mengatasi keterbatasan waktu sehingga pustakawan dapat memberikan layanan yang lebih baik kepada pengguna perpustakaan. Hanya saja manfaat penerapan automasi pada bagian layanan sirkulasi Perpustakaan Bung Hatta belum dirasakan semaksimal mungkin oleh pustakawan bagian layanan sirkulasi. Hal ini dikarenakan masih diterapkannya disebagian layanan sirkulasi sistem manual.

Dari penelitian diatas, peneliti fokus pada Penerapan automasi Perpustakaan pada bagian layanan sirkulasi, sedangkan peneliti sendiri fokus pada pemafaatan layanan sirkulasi di Perpustakaan Arsip dan Pengelolaan Data Elektronik Kabupaten Enrekang.

Perpustakaan Arsip, dan Pengelolaan Data Elektronik telah menyediakan layanan sebagai berikut :

1. Pengembangan teknologi informasi dalam meningkatkan layanan public
2. Pengembangan sistem administrasi berbasis teknologi informasi
3. Pemberdayaan dan pembinaan kelompok informasi masyarakat
4. Kerjasama dan kebersamaan aparatur yang baik di linkup organisasi.

Perpustakaan Arsip, dan Pengelolaan Data Elektronik sudah menjalankan fungsinya sebagai lembaga pemerintah yang berdiri dibawah naungan pemerintah bupati enrekang dengan menyediakan bahan pustaka yang bias dibaca oleh siapapun tanpa dipungut biaya dan bahan pustaka tersebut dapat dipinjam dengan menjadi anggota terlebih dahulu. Namun jumlah kunjungan untuk membaca dan meminjam buku di Perpustakaan Arsip, Dan Pengelolaan Data Elektronik hingga saat ini masih



sangat minim. Rata-rata jumlah kunjungan ke Perpustakaan Arsip Dan Pengelolaan Data Elektronik hanya sekitar 50 orang per hari. Jumlah tersebut tidak banyak berubah setiap tahunnya. Tingkat kunjungan yang minim tersebut dipengaruhi oleh banyak hal, diantaranya minat membaca warga enrekang yang masih rendah.

Seharusnya melalui perpustakaan, warga masyarakat dapat memberdayakan diri mereka sendiri dengan memperoleh berbagai informasi yang sesuai dengan kebutuhan profesi dan bidang tugas masing-masing. Warga masyarakat seharusnya mendapat layanan yang lebih di Perpustakaan Arsip, Dan Pengelolaan Data Elektronik di Kabupaten Enrekang. Berdasarkan uraian di atas, penulis tertarik untuk melakukan penelitian di Perpustakaan dan Arsip Daerah Kabupaten Enrekang dengan judul Pemanfaatn Layanan Sirkulasi Perpustakaan Arsip, dan Pengelolaan Data Elektronik Kabupaten Enrekang.

### ***B. Rumusan Masalah***

Berawal dari latar belakang masalah yang telah dipaparkan di atas, penulis merumuskan pokok permasalahan sebagai berikut:

1. Bagaimana cara memanfaatkan layanan sirkulasi perpustakaan, Arsip, dan Pengelolaan Data Elektronik (PDE) di Kabupaten Enrekang?
2. Apa hambatan dalam memanfaatkan layanan sirkulasi perpustakaan, Arsip, dan Pengelolaan Data Elektronik (PDE) di Kabupaten Enrekang?

### ***C. Fokus Penelitian dan Deskripsi Fokus***

#### **1. Fokus Penelitian**

Fokus penelitian ini merupakan batasan peneliti agar jelas ruang lingkup yang akan diteliti. Olehnya itu pada penelitian ini, peneliti memfokuskan penelitian mengenai bagaimana cara memanfaatkan layanan sirkulasi dan apa hambatan dalam memanfaatkan layanan sirkulasi Perpustakaan, Arsip, Dan Pengelolaan Data Elektronik (PDE) Di Kabupaten Enrekang.

#### **2. Deskripsi Fokus**

Berdasarkan pada fokus penelitian pada judul di atas, dapat dideskripsikan berdasarkan substansi permasalahan dan substansi pendekatan, dari segi pemanfaatan layanan sirkulasi Perpustakaan, Arsip, Dan Pengelolaan Data Elektronik (PDE) maka penulis memberikan deskripsi fokus sebagai berikut:

- a. Pemanfaatan layanan sirkulasi Perpustakaan, Arsip, Dan Pengelolaan Data Elektronik (PDE) Kab. Enrekang, selain melaksanakan Program Yang Berbasis Teknologi Informasi Menuju *Good Government*, Kantor Perpustakaan, Arsip, Dan Pengelolaan Data Elektronik di Kabupaten Enrekang Juga Melaksanakan Kegiatan Perpustakaan Daerah Dan Perpustakaan Keliling. Ini Bertujuan Untuk Meningkatkan Kualitas Sumber Daya Manusia Dan Membantu Program Pemerintah Dalam Penuntasan wajib belajar 12 tahun, penuntasan buta aksara, pengembangan minat baca Masyarakat Di Kabupaten Enrekang Sehingga Tercipta Masyarakat Terdidik, Terpelajar Dan Mampu Mengikuti Perkembangan Informasi.

- b. Hambatan Dalam pemanfaatan layanan sirkulasi Perpustakaan, Arsip, Dan Pengelolaan Data Elektronik (PDE) Kab. Enrekang.

Dalam pelaksanaan Pengelolaan Arsip Secara Baik Dapat Menunjang Kegiatan Administrasi Agar Lebih Lancar. Berbagai Hambatan dalam memanfaatkan layanan sirkulasi Perpustakaan, Arsip, Dan Pengelolaan Data Elektronik (PDE) di Kabupaten Enrekang seperti kurangnya tenaga arsip, terbatasnya sarana dan prasarana selalu menjadi alasan buruknya pengelolaan arsip serta rendahnya minat baca masyarakat berdampak buruk terhadap kualitas pendidikan.

#### ***D. Tujuan dan Kegunaan Penelitian***

Dalam rangka untuk mengarahkan pelaksanaan penelitian dan mengungkapkan masalah yang dikemukakan pada pembahasan pendahuluan, maka perlu dikemukakan tujuan dan kegunaan penelitian.

##### **1. Tujuan Penelitian**

Tujuan penelitian ini sebagaimana tercermin dalam perumusan masalah di halaman sebelumnya, dapat penulis kemukakan sebagai berikut:

- a. Untuk mengetahui bagaiman cara memanfaatkan layanan sirkulasi Perpustakaan Arsip, Dan Pengelolaan Data Elektronik (PDE) Kabupaten Enrekang.
- b. Untuk mengetahui apa hambatan dalam memanfaatkan layanan sirkulasi Perpustakaan Arsip, dan Pengelolaan Data Elektronik (PDE) Kabupaten Enrekang.

## 2. Kegunaan Penelitian

Kegunaan yang diperoleh dalam pelaksanaan penelitian ini terbagi dua antara lain:

### a. Kegunaan Teoritis

- 1) Sebagai suatu karya ilmiah, maka hasil penelitian ini diharapkan dapat member kontribusi bagi perkembangan ilmu pengetahuan kedepannya di bidang perpustakaan dan informasi.
- 2) Hasil penelitian dapat digunakan sebagai bahan referensi atau pedoman pengetahuan untuk digunakan peneliti yang semacamnya yang akan datang.

### b. Kegunaan Praktis

- 1) Lembaga (instansi) yang diteliti yaitu Perpustakaan, Arsip, Dan Pengelolaan Data Elektronik (PDE) Kab. Enrekang sebagai bahan masukan instansi yang terkait dalam Pemanfaatan layanan sirkulasi perpustakaan. Temuan ini juga memberikan beberapa pertimbangan kontekstual dan konseptual dalam merumuskan pemanfaatan layanan sirkulasi perpustakaan tersebut dan kinerja pustakawan kearah yang lebih baik.
- 2) Pembaca hasil penelitian ini diharapkan dapat bermanfaat bagi semua kalangan pembaca tanpa terkecuali dalam hal yang berkaitan dengan Pemanfaatan layanan sirkulasi perpustakaan.

### **E. Kajian Pustaka**

Beberapa referensi bacaan yang dapat menunjang penyelesaian tulisan ini, seperti :

1. Yusufhadi, (1994) "*Tinjauan Tentang Pemanfaatan Komputer*" mengemukakan bahwa pemanfaatan adalah aktivitas menggunakan proses dan sumber unruk belajar. Fungsi pemanfaatan sangat penting karena membicarakan kaitan antara peserta didik dengan bahan atau sistem pembelajaran.
2. Purwadarminto, (1996) "*Kamus Umum Bahasa Indonesia*" mengemukakan bahwa pelayanan adalah aspek yang tidak bisa disepelekan dalam persaingan bisnis manapun.
3. Lasa HS, (1994) "*Jenis-Jenis Pelayanan Informasi Perpustakaan*" mengemukakan bahwa pelayanan sirkulasi sebenarnya adalah mencakup semua bentuk kegiatan pencatatan yang berkaitan dengan pemanfaatan, penggunaan koleksi perpustakaan dengan tepat guna dan tepat waktu untuk kepentingan pengguna jasa perpustakaan.
4. Wiji Suwarno, (2010) "*Pengetahuan Dasar Kepustakaan*" mengemukakan bahwa fungsi itu dilaksanakan dalam rangka pencapaian tujuan perpustakaan.
5. Nasution, (1990) "*Berbagai Pendekatan Dalam Proses Belajar Mengajar*" mengemukakan bahwa Fungsi layanan perpustakaan adalah kesibukan bahan-bahan pustaka, sudah jelas bahwasanya suatu kegiatan yang dilakukan oleh

pustakawan dalam memberikan pelayanan bagi pengguna mengenai informasi bahan koleksi, baik itu berbentuk buku maupun non buku.

6. Bafadal-Ibrahim, (1992) "*Pengolahan Bahan Pustakawan Sekolah*" mengemukakan bahwa perpustakaan adalah suatu unit kerja dari suatu badan atau lembaga tertentu yang mengelola bahan-bahan pustaka, baik berupa buku-buku maupun bukan berupa buku (*non material*) yang diatur secara sistematis menurut aturan tertentu sehingga dapat digunakan sebagai sumber informasi oleh setiap pemakainya.
7. Bafadal-Ibrahim, (2000) "*Pengolahan Pustakawan Perguruan Tinggi*" kata sirkulasi berasal dari bahasa Inggris "*Circulation*" yang mempunyai arti perputaran peredaran. Sedangkan dalam ilmu perpustakaan, kata sirkulasi sering dikenal dengan pemanfaatan bahan pustaka. Pelayanan sirkulasi adalah kegiatan kerja yang berupa pemberian bantuan keada pemakai perpustakaan dalam proses peminjaman dan pengembalian bahan pustaka.

## **BAB II**

### **TINJAUAN TEORITIS**

#### ***A. Pengertian Pemanfaatan***

Pemanfaatan adalah aktivitas menggunakan proses dan sumber untuk belajar. Fungsi pemanfaatan sangat penting karena membicarakan kaitan antara peserta didik dengan bahan atau sistem pembelajaran. (Yusufhadi, 1994 : 45).

Pemanfaatan mempunyai tanggungjawab untuk mencocokkan pebelajar dengan bahan dan aktivitas spesifik, menyiapkan pembelajar agar dapat berinteraksi dengan bahan dan aktivitas yang dipilih, memberikan bimbingan selama kegiatan, memberikan penilaian atas hasil yang dicapai pebelajar, serta memasukannya ke dalam prosedur organisasi yang berkelanjutan. Pemanfaatan dibidang pendidikan, khususnya dalam pembelajaran sebenarnya merupakan mata rantai dari sejarah pembelajaran. (Rusman, 2011 : 287).

Pemanfaatan pada tahap pembelajaran akan sangat membantu keefektifan proses pelajaran. Pemanfaatan media ialah penggunaan yang sistematis dari sumber untuk belajar. Proses pemanfaatan media merupakan proses pengambilan keputusan berdasarkan pada spesifikasi desain pembelajaran. Misalnya, bagaimana suatu film diperkenalkan atau ditindaklanjuti dan dipolakan sesuai dengan bentuk belajar yang diinginkan. Prinsip-prinsip pemanfaatan juga dikaitkan dengan karakteristik pembelajaran. Seseorang yang belajar, mungkin memerlukan bantuan keterampilan

visual atau verbal agar dapat menarik keuntungan dari praktek atau sumber belajar. (Yusufhadi, 1994 : 50).

Pemanfaatan perpustakaan adalah salah satu cara untuk membantu memperkenalkan perpustakaan dan membantu pemustaka agar pemustaka dapat memanfaatkan perpustakaan dengan baik, secara tidak langsung pemustaka dapat mengetahui manfaat perpustakaan. Pemanfaatan perpustakaan adalah suatu proses kegiatan yang dilakukan oleh pengguna dengan menggunakan berbagai layanan dan fasilitas yang ada di perpustakaan. Perpustakaan dikatakan berhasil jika pemustaka dapat memanfaatkan perpustakaan dengan baik dan dari pemanfaatan perpustakaan itu, pemustaka dapat memenuhi kebutuhan pustakawan dengan melalui optimalisasi.

Optimalisasi adalah hasil yang dicapai sesuai dengan keinginan, jadi optimalisasi merupakan pencapaian hasil sesuai harapan secara efektif dan efisien. Optimalisasi berasal dari kata optimal yang berarti terbaik, tertinggi. Optimalisasi banyak juga diartikan sebagai ukuran dimana semua kebutuhan dapat dipenuhi dari kegiatan-kegiatan yang dilaksanakan. (Depdikbud, 1995 : 628).

Optimalisasi merupakan ukuran yang menyebabkan tercapainya tujuan. Sedangkan jika dipandang dari sudut usaha, Optimalisasi adalah usaha memaksimalkan kegiatan sehingga mewujudkan keuntungan yang diinginkan atau dikehendaki. Optimalisasi hanya dapat diwujudkan apabila dalam perwujudannya secara efektif dan efisien. Dalam penyelenggaraan organisasi, senantiasa tujuan diarahkan untuk mencapai hasil secara efektif dan efisien agar optimal. Secara umum



optimalisasi adalah pencarian nilai terbaik dari yang tersediadari beberapa fungsi yang diberikan pada suatu konteks. (Winardi, 1999 : 363).

Optimalisasi adalah hasil yang dicapai sesuai dengan keinginan, jadi optimalisasi merupakan pencapaian hasil sesuai harapan secara efektif dan efisien. Optimalisasi banyak juga diartikan sebagai ukuran dimana semua kebutuhan dapat dipenuhi dari kegiatan-kegiatan yang dilaksanakan. (W.J.S.Poerwadarminta, 1997 : 753).

Dari uraian tersebut diketahui bahwa optimalisasi hanya dapat diwujudkan apabila dalam pewujudannya secara efektif dan efisien. Dalam penyelenggaraan organisasi, senantiasa tujuan diarahkan untuk mencapai hasil secara efektif dan efisien agar optimal.

## ***B. Layanan Perpustakaan***

### **1. Pengertian Layanan**

Menurut pandangan kita layanan adalah suatu tindakan sukarela dari suatu pihak ke pihak lain dengan tujuan hanya sekedar membantu, atau adanya pemerintaan kepada pihak lain untuk memenuhi kebutuhannya secara sukarela. Pelayanan adalah aspek yang tidak bisa disepelahkan dalam persaingan bisnis manapun. Karena dengan layanan konsumen akan menilai kemudian menimbang apakah selanjutnya dia akan loyal kepada pemberi layanan tersebut. Hingga tak jarang para pebisnis memaksimalkan layanan untuk menarik konsumen sebesar-besarnya. Maka dari itu,

bila ingin menarik konsumen dengan sebanyak-banyaknya harus mengetahui arti dari layanan itu sendiri. (Purwadarminto, 1996 : 245).

Ada beberapa ciri pelayanan yang baik yang dapat memberikan kepuasan kepada pelanggan :

- a. Memiliki karyawan yang profesional khususnya yang berhadapan langsung dengan pelanggan.
- b. Tersedianya sarana dan prasarana yang baik yang dapat menunjang kelancaran produk ke pelanggan secara cepat dan tepat.
- c. Tersedianya ragam produk yang diinginkan. Dalam artian konsumen sekali berhenti dapat membeli barang produk dengan kualitas produk dan pelayanan yang mereka inginkan.
- d. Bertanggung jawab kepada setiap pelanggan dari awal hingga selesai.
- e. Mampu melayani secara cepat dan tepat, tentunya jika dibandingkan dengan pihak pesaing.
- f. Mampu berkomunikasi dengan jelas, menyenangkan dan mampu menangkap keinginan dan kebutuhan pelanggan.
- g. Memberikan jaminan kerahasiaan setiap transaksi, terutama dalam hal keuangan.
- h. Memiliki pengetahuan dan kemampuan yang baik tentang produk yang dijual dan pengetahuan umum lainnya.

- i. Mampu memberikan kepercayaan kepada pelanggan, sehingga pelanggan merasa yakin dengan apa yang telah dilakukan perusahaan. (Kasmir, 2005 : 15).

Layanan dalam Kamus Besar Bahasa Indonesia berarti perihal atau cara melayani dan membantu menyiapkan apa-apa yang diperlukan seseorang. Layanan perpustakaan adalah suatu upaya yang dilakukan oleh pustakawan sekolah agar bahan-bahan pustaka dapat dimanfaatkan dan diberdayagunakan dengan optimal oleh para pemustaka perpustakaan. Sehingga perpustakaan dapat menjalankan seluruh fungsi-fungsinya dengan baik. Layanan perpustakaan atau biasa juga diistilakan dengan layanan pengguna merupakan kegiatan melayani koleksi, fasilitas dan jasa perpustakaan kepada pengguna perpustakaan.

Pelayanan pemustaka adalah bagian, seksi maupun tugas di perpustakaan yang kegitannya berkaitan dengan pemanfaatan jasa informasi yang dikelola di perpustakaan. Setiap perpustakaan mempunyai layanan yang dapat dimanfaatkan oleh pemustaka yaitu :

- a. Layanan sirkulasi adalah tempat berlangsungnya pengembalian dan peminjaman bagi pemustaka.
- b. Layanan referensi adalah layanan untuk memberikan bantuan kepada pemustaka agar dapat menemukan informasi yang dibutuhkan .
- c. Layanan penelusuran informasi adalah layanan yang dapat digunakan oleh pemustaka untuk menelusur informasi di perpustakaan tersebut.

- d. Layanan display adalah layanan berupa informasi mengenai koleksi terbaru yang ada di perpustakaan.
- e. Layanan koleksi adalah tempat tersimpannya koleksi perpustakaan yang dapat dimanfaatkan pemustaka.
- f. Layanan ruang baca adalah layanan yang ada disetiap perpustakaan sebagai tempat bagi pemustaka untuk membaca maupun berdiskusi didalam ruangan perpustakaan.

## **2. Pengertian Layanan Perpustakaan**

Perpustakaan merupakan sebuah organisasi yang menawarkan jasa bukan produk. Perpustakaan harus melayani penggunaanya dalam menyalurkan jasanya. Dalam perpustakaan hal yang utama kualitas sebuah perpustakaan dilihat dari layanannya terhadap pengguna sebagai penikmat jasa perpustakaan. Apabila layanan kepada pelanggan memuaskan maka baiklah kinerjanya. Sebaliknya apabila layanan yang diberikan belum memuaskan maka dapat dianggap bahwa perpustakaan tersebut belum mampu melayani dengan baik. layanan yang efektif adalah yang dapat memenuhi keinginan pemakai dalam hal:

- a. Penyediaan informasi yang sesuai dengan keinginan pemakai
- b. Waktu yang tepat, leluasa, memadai dan tidak terlalu mengikat, termasuk kesempatan sore dan malam untuk kelompok masyarakat
- c. Kebebasan, tata cara dan akses informasi, tidak kaku dengan pengawasan longgar, tidak terlalu ketat, tertib, kondusif dan simpatik

- d. Suasana yang menyenangkan, aman, tenang, tentram, jauh dari kegaduhan dan kebisingan
- e. Sikap dan perilaku petugas yang penuh perhatian, ramah, santun, bersifat membimbing, memandu, penuh perhatian, menguasai masalah
- f. Tata tertib yang sederhana, mudah dipahami, diikuti dan dilaksanakan
- g. Adanya fasilitas dan kemudahan yang lain seperti: panduan, petunjuk, informasi singkat atau yang lain
- h. Menimbulkan kesan yang baik, menyenangkan dan memuaskan sehingga orang ingin kembali lagi
- i. Berorientasi kepada pelanggan/konsumen dan bersifat mandiri.

Layanan informasi perpustakaan dalam arti luas adalah bagaimana menjangkau wilayah secara geografis, mendekatkan perpustakaan kepada pemakai dan mendistribusikan informasi kepada pemakai, dalam bentuk interaksi antara petugas dan pemakai, dan transformasi ilmu pengetahuan dari sumbernya kepada pemakai. (Sutarno, 2005 : 112-113).

Layanan perpustakaan terbagi dua yaitu layanan langsung dan layanan tidak langsung. Layanan langsung yaitu layanan langsung berhubungan dengan pengguna perpustakaan seperti layanan sirkulasi, referensi dan layanan pengguna. Sedangkan layanan tidak langsung adalah layanan yang dilakukan oleh perpustakaan berupa pemberian motivasi kepada para pengguna untuk memanfaatkan fasilitas perpustakaan. (Yusuf, 1991 : 44).

Layanan perpustakaan suatu upaya yang dilakukan oleh pustakawan agar bahan-bahan pustaka dapat dimanfaatkan dan diberdayakan dengan optimal oleh para pemakai perpustakaan. Sehingga, perpustakaan dapat menjalankan seluruh fungsi-fungsinya dengan baik. (Prastowo,2012 : 243)

### **3. Pengertian Layanan Sirkulasi**

Layanan sirkulasi merupakan tempat masuk dan keluarnya bahan perpustakaan. Pada bagian inilah yang mendominasi semua kegiatan yang terdapat pada perpustakaan. Layanan sirkulasi berperan langsung sebagai sarana peminjaman, pengembalian, perpanjangan serta merupakan ujung tombak dari jasa perpustakaan karena kegiatannya menyeluruh dalam proses pemenuhan kebutuhan pengguna.

Kata sirkulasi berasal dari bahasa inggris "*Circulation*" yang berarti perputaran, peredaran, seperti pada "sirkulasi udara" sirkulasi uang dan sebagainya. Dalam ilmu perpustakaan, sirkulasi sering dikenal dengan peminjaman namun demikian pengertian pelayanan sirkulasi sebenarnya adalah mencakup semua bentuk kegiatan pencatatan yang berkaitan dengan pemanfaatan, penggunaan koleksi perpustakaan dengan tepat guna dan tepat waktu untuk kepentingan pengguna jasa perpustakaan. (Lasa HS, 1994 : 1).

Jumlah jenis atau macam layanan pengguna perpustakaan sebenarnya cukup banyak. Semua layanan tersebut penyelenggaraannya di sesuaikan dengan kondisi tenaga perpustakaan dan kebutuhan penggunaanya. Namun peneliti hanya fokus pada layanan sirkulasi. Yang dimaksud dengan layanan sirkulasi adalah merupakan ujung tombak jasa perpustakaan, karena bagian sirkulasi berhubungan dengan masalah

administrasi peminjaman bahan pustaka. Tujuan layanan sirkulasi adalah memperlancar dan mempermudah proses peminjaman bahan pustaka untuk dibawa pulang oleh pemustaka. Pekerjaan pada bagian layanan sirkulasi dibagi menjadi 7 yaitu:

1. Pendaftaran peminjaman
2. Prosedur peminjaman
3. Pemungutan denda
4. Pengawasan buku-buku tendon (buku cadangan)
5. Administrasi peminjaman
6. Statistic peminjaman
7. Peminjaman antar perpustakaan

Kata sirkulasi berasal dari bahasa inggris “circulation” yang mempunyai arti perputaran, peredaran. Sedangkan dalam ilmu perpustakaan, kata sirkulasi sering dikenal dengan pemanfaatan bahan pustaka. “Pelayanan sirkulasi adalah kegiatan kerja yang berupa pemberian bantuan kepada pemakai perpustakaan dalam proses peminjaman dan pengembalian bahan pustaka. (Bafadal-Ibrahim, 2000 : 24).

Menurut Lasa Hs, layanan sirkulasi yang sering disebut bagian peminjaman adalah suatu pekerjaan, tugas, seksi maupun bagian di perpustakaan yang berhubungan dengan pemanfaatan koleksi karena kegiatan sirkulasi berhubungan langsung dengan pengguna, maka banyak sekali kegiatan yang dilakukan.

Menurut Soetminah layanan sirkulasi adalah kegiatan kerja yang berupa memberikan bantuan kepada pemakai perpustakaan dalam proses peminjaman dan

pengembalian bahan pustaka Akan tetapi teori lain menyatakan bahwa pelayanan sirkulasi meliputi semua bentuk kegiatan pencatatan yang berhubungan dengan pemanfaatan, penggunaan koleksi perpustakaan dengan tepat waktu untuk kepentingan pemakai jasa perpustakaan.

Dari beberapa uraian diatas dapat disimpulkan bahwa pelayanan sirkulasi adalah kegiatan yang harus ada di dalam perpustakaan yang berhubungan dengan bagian peminjaman dan pengembalian bahan pustaka agar dapat dipergunakan oleh pengguna secara maksimal. Agar perpustakaan dapat memainkan perannya dengan baik maka perpustakaan harus didukung oleh sarana, prasarana serta tenaga kerja pengelola yang handal. Untuk itu tenaga pengelola perpustakaan perguruan tinggi perlu dibekali pengetahuan dan keterampilan mengelola perpustakaan perguruan tinggi khususnya pada bagian pelayanan sirkulasi. Pelayanan adalah setiap tindakan atau perbuatan yang dapat ditawarkan oleh suatu pihak kepada pihak lain, yang pada dasarnya bersifat *intangibile* (tidak berwujud fisik) dan tidak menghasilkan kepemilikan sesuatu. (Tjiptono, 2002 : 6).

Dari kesimpulan diatas layanan perpustakaan dalam arti luas adalah bagaimana menjangkau wilayah secara geografis, mendekatkan perpustakaan kepada pemakai dan mendistribusikan informasi kepada pemakai, dalam bentuk interaksi antara petugas dan pemakai, dan transformasi ilmu pengetahuan dari sumbernya kepada pemakai. Agar perpustakaan dapat memainkan perannya dengan baik/berdaya guna maka perpustakaan harus didukung oleh sarana, prasarana serta tenaga kerja pengelola yang handal. Untuk itu tenaga pengelola perpustakaan Arsip, dan



Pengelolaan Data Elektronik perlu dibekali pengetahuan dan keterampilan mengelolah perpustakaan Arsip dan Pengelolaan Data Elektronik, khususnya pada bagian pelayanan sirkulasi. Berbagai jenis layanan yang diberikan Perpustakaan Umum antara lain :

a. Layanan Pendidikan

Perpustakaan Umum menyediakan koleksi dan informasi diperlukan oleh masyarakat dalam meningkatkan kemampuan dan keterampilannya, sehingga kemampuan dan keterampilannya itu dapat dimanfaatkan dalam meningkatkan kesejahteraan sosialnya. Perpustakaan umum berfungsi sebagai sarana pendidikan informal yang sangat efektif dalam meningkatkan kualitas sumber daya manusia. Di samping itu, layanan Perpustakaan Umum juga harus mendukung Perpustakaan Sekolah, karena banyak sekolah yang belum memiliki perpustakaan yang baik. Pengguna perpustakaan umum selain masyarakat umum, juga para siswa dan masyarakat.

b. Layanan Informasi

Perpustakaan Umum merupakan pusat informasi bagi masyarakat. Melalui Perpustakaan Umum masyarakat akan mendapatkan layanan informasi dengan mudah, murah dan cepat, terutama hal-hal yang terkait erat dengan aktifitas masyarakat. Salah satu informasi yang harus disediakan oleh Perpustakaan Umum, misalnya jadwal perjalanan bus, kereta api dan lain sebagainya, yang dikemas dalam bentuk brosur, sehingga mudah dibaca oleh masyarakat pengguna. Dalam era teknologi informasi sekarang ini sudah saatnya Perpustakaan Umum dilengkapi

dengan prasarana yang bersifat *smart technology*, yaitu media informasi yang menggunakan komputer sebagai teknologi intinya. Ketidakmampuan masyarakat mengakses informasi, karena keterbatasan memiliki sarana teknologi informasi dapat difasilitasi oleh Perpustakaan Umum.

### c. Layanan rekreatif

Perpustakaan Umum memberikan layanan yang memungkinkan pengguna perpustakaan menggunakan waktu luangnya untuk berekreasi, baik melalui bahan pustaka tertulis, terekam atau bahan pustaka multi media. Perpustakaan umum harus dapat dijadikan sebagai sarana yang bisa menyejukkan hati warga masyarakat. (Rachman, 2010: 33).

Layanan perpustakaan merupakan aktivitas perpustakaan dalam memberikan jasa layanan kepada pengguna perpustakaan, khususnya kepada anggota perpustakaan. Jumlah jenis atau macam layanan pengguna perpustakaan sebenarnya cukup banyak. Semua layanan tersebut penyelenggaraannya disesuaikan dengan kondisi tenaga perpustakaan dan kebutuhan penggunanya. Fungsi layanan perpustakaan adalah kesibukan, bahan-bahan pustaka, sudah jelas bahwasannya suatu kegiatan yang dilakukan oleh pustakawan dalam memberikan pelayanan bagi pengguna mengenai informasi bahan-bahan ( koleksi) baik itu berbentuk buku maupun nonbuku. (Nasution, 1990 : 193).

Fungsi sebuah perpustakaan merupakan penjabaran lebih lanjut dari semua tugas perpustakaan. Fungsi layanan perpustakaan tersebut, antara lain adalah pendidikan dan pembelajaran, informasi, penelitian, rekreasi, dan preservasi. Fungsi-

fungsi itu dilaksanakan dalam rangka pencapaian tujuan perpustakaan. (Wiji Suwarno 2010 : 46).

Tujuan utama dari keberadaan perpustakaan adalah untuk memenuhi kebutuhan informasi dan ilmu pengetahuan pengguna yaitu siswa, guru, dan pegawai yang bersangkutan. Bukan hanya mengumpulkan serta mengolah bahan pustaka saja, tetapi untuk membantu siswa menyelesaikan tugas-tugas sekolah dengan menyediakan koleksi yang sesuai dengan kurikulum sekolah yang ada. Perpustakaan adalah pelayanan berarti kesibukan. Bahan-bahan pustaka sewaktu-waktu tersedia bagi mereka yang memerlukannya. (Noerhayati, 1998 : 99).

#### **4. Sistem Layanan**

Agar layanan dapat dilakukan dengan baik sesuai dengan kondisi perpustakaan, maka perlu suatu system layanan yang jelas. Ada dua sistem layanan pengguna yaitu:

##### **1. Sistem Terbuka**

Sistem terbuka adalah sistem layanan yang memungkinkan pengguna masuk ke ruang koleksi untuk memilih dan mengambil sendiri koleksi yang diinginkan dari jajaran koleksi perpustakaan. Koleksi pada sistem ini harus disusun dengan suatu carayang dapat memudahkan pengguna mencari dan menemukan koleksi yang diinginkan. Keuntungan sistem terbuka :

- a. Menghemat tenaga karena petugas tidak perlu mengambilkan koleksi yang akan dipinjam karena pengguna bisa langsung mengambil sendiri di rak.

- b. Meberikan kepuasan kepada pengguna karen bisa memilih koleksi yang sesuai dengan kebutuhannya secara langsung ke jajaran koleksi.
- c. Memungkinkan memilih judul lain yang sesuai, apabila tidak menemukan koleksi yang dicari.
- d. Mengurangi kemungkinan terjadinya salah paham antara pengguna dan petugas.

Kerugian layanan sistem terbuka :

- 1). memerlukan tenaga ekstra untuk mengembalikan dan membetulkan koleksi yang letaknya salah.
- 2). Koleksi akan lebih cepat rusak karena sering dipegang
- 3). Memerlukan ruangan yang relatif lebih luas, untuk pengaturan rak agar pengguna leluasa memilih koleksi
- 4). Susunan koleksi di rak menjadi mudah rusak

## 2. Sitem tertutup

Sistem tertutup adalah sistem layanan perpustakaan yang tidak memungkinkan pengguna mengambil sendiri koleksi yang dibutuhkan. Pengguna bisa memilih koleksi melalui katalog, dan selanjutnya petugas perpustakaan yang akan mengambilkan. Keuntungan sistem tertutup

- a). Memungkinkan susunan rak dipersempit antara satu dengan lainnya, sehingga menghemat ruang untuk menyimpan koleksi
- b). Susunan koleksi di rak lebih teratur dan tidak mudah rusak, karena yang mengambil dan mengembalikan adalah petugas

c). Faktor kehilangan dan kerusakan koleksi bisa diperkecil.

Kerugian sistem layanan tertutup :

- a). Petugas banyak mengeluarkan energi untuk melayani peminjaman
- b). Prosedur peminjaman tidak bisacepat (harus menunggu giliran dilayani bila antrian panjang)
- c). Sejumlah koleksi tidak pernah disentuh atau dipinjam.
- d). Peminjam sering tidak puas apabila koleksi yang dipinjam tidak sesuai dengan yang dikehendaki. (Rahayuningsih, 2007 : 95).

Agar pengguna merasa puas, maka pelayanan pengguna perpustakaan harus berkualitas, menurut Rahayuningsih (2007 : 86) karakteristik layanan perpustakaan yang berkualitas dapat dilihat dari :

- 1. Koleksi adalah semua bahan pustaka yang dikumpulkan, diolah, dan disimpan unntuk disajikan kepada masyarakat guna memenuhi kebutuhan informasi. Adapun karakteristik koleksi adalah :
  - a. kuantitas berkaitan dengan banyaknya jumlah koleksi yang dimiliki oleh perpustakaan.
  - b. kualitas berkaitan dengan mutu, kemutakhiran, dan kelengkapan koleksi.
- 2. Fasilitas adalah segala hal yang memudahkan suatu kegiatan kelancaran tugas, seperti gedung, perlengkapan (meja, kursi, rak, dan sebagainya). Karakteristik fasilitas yang baik adalah :
  - a. kelengkapan, menyangkut lingkup layanan dan ketersediaan sarana pendukung serta layanan pelengkap lainnya.

- b. kenyamanan memperoleh layanan, berkaitan dengan lokasi, ruangan, petunjuk, ketersediaan informasi, kebersihan dan lain-lain.
3. Sumber daya manusia petugas yang ada dibagian layanan. Karakteristik sumber daya manusia yang baik adalah :
    - a. Kesopanan dan keramahan petugas memberi layanan, terutama petugas yang berinteraksi langsung dengan pengguna.
    - b. Tanggungjawab dalam melayani pengguna perpustakaan.
    - c. Empati, wajar, dan adil dalam memecahkan masalah dan menangani keluhan pengguna.
    - d. Profesionalisme petugas perpustakaan dibagian layanan pengguna tercermin dalam diri petugas yang berjiwa SMART, yaitu siap mengutamakan pelayanan, menyenangkan dan menarik, antusi/bangga pada profesi, ramah dan menghargai pengguna jasa, tabah ditengah kesulitan.
  4. Layanan perpustakaan yaitu proses penyebaran segala macam informasi kepada masyarakat luas. Karakteristik yang baik adalah :
    - a. Ketetapan waktu layanan, berkaitan dengan waktu tunggu dan waktu proses.
    - b. Akurasi layanan, berkaitan dengan layanan yang meminimalkan kesalahan.
    - c. Kemudahan mendapatkan layanan, berkaitan dengan banyaknya petugas yang melayani, fasilitas pendukung seperti komputer.

## 5. Indikator Layanan Sirkulasi

Dalam pemenuhan harapan dan keinginan pengguna, maka pemberi jasa layanan harus memenuhi berbagai indikator kualitas layanan perpustakaan sehingga tercipta hubungan yang harmonis antara pengguna dengan pihak perpustakaan.

Cara pandang pelanggan dalam menilai indikator kualitas layanan perpustakaan oleh Zeithaml dan Bitner yang dikutip Saputro (2009: 20-21) ialah:

- a. Keandalan ialah kemampuan pustakawan untuk memberikan layanan sesuai yang dijanjikan dengan akurat, cepat dan memuaskan. Perpustakaan memiliki standar operasional dalam setiap jenis layanan, misalnya pengolahan buku dari sejak buku datang sampai siap dipinjam oleh pemustaka memerlukan waktu berapa hari dan lain-lain. Standar tersebut dikomunikasikan kepada pemakai.
- b. Daya tanggap ialah salah satu ciri seorang profesional adalah memiliki daya tanggap yang cepat atau responsif. Pemustaka akan sangat terkenang dengan respon cepat dari pustakawan atas kebutuhan yang dihadapinya.
- c. Jaminan ialah yang termasuk jaminan antara lain kemampuan, kesopanan, sifat yang dapat dipercaya oleh pustakawan, sehingga pemustaka akan merasa nyaman dalam memanfaatkan layanan perpustakaan.
- d. Empati Yaitu suatu sikap, respon dan tindakan dimana pustakawan dapat merasakan apa yang sedang dirasakan oleh pemustaka. Pemustaka datang ke perpustakaan tentunya bermaksud mencari buku yang dibutuhkan, maka semaksimalnya apa yang dibutuhkan pemakai dapat terpenuhi. Ada kalanya

pemakai datang untuk sekedar mencari kenyamanan dan ketenangan, maka pustakawan mencoba mengkondisikan apa yang dirasakan oleh pemustaka.

### ***C. Perpustakaan Umum***

Perpustakaan diartikan sebuah ruangan atau gedung yang digunakan untuk menyimpan buku dan terbitan lainnya yang biasanya disimpan menurut tata susunan tertentu yang digunakan pembaca bukan untuk dijual. Perpustakaan umum adalah perpustakaan yang diperuntukkan bagi masyarakat luas sebagai sarana pembelajaran sepanjang hayat tanpa membedakan umur, jenis kelamin, suku, ras, agama, dan status social ekonomi. Perpustakaan yang menyediakan informasi dan memberikan layanan kepada pemustaka dari seluruh lapisan masyarakat adalah perpustakaan umum.

Pengertian perpustakaan umum adalah perpustakaan yang diselenggarakan dengan dana umum dengan tujuan melayani umum. Perpustakaan umum merupakan Perpustakaan yang dibiayai dari dana umum, baik sebagian maupun seluruhnya, terbuka untuk umum tanpa membeda - bedakan, jenis kelamin, kepercayaan, agama, ras, pekerjaan, keturunan, serta memberikan layanan cuma-cuma untuk umum. perpustakaan umum lebih menekankan tugasnya untuk mengumpulkan, menyimpan, mengatur dan menyajikan bahan pustakanya untuk masyarakat umum. (Sulistyo Basuki 1991 : 35-46).

Perpustakaan merupakan suatu unit kerja dari suatu badan atau lembaga tertentu yang mengelola bahan-bahan pustaka, baik berupa buku-buku maupun bukan berupa buku (*non material*) yang diatur secara sistematis menurut aturan tertentu



sehingga dapat digunakan sebagai sumber informasi oleh setiap pemakainya. (Bafadal Ibrahim, 1992).

perpustakaan juga merupakan tempat buku yang dijaga oleh petugas yang berkacamata tebal, yang dengan setia menjaga buku dan memberikan peluang kepada siapa saja yang meminjam buku. Setelah ribuan tahun hidup dengan teknologi cetak dan ratusan tahun dengan teknologi digital menimbulkan revolusi mendasar dalam kehidupan manusia, khususnya bagi kalangan pustakawan. (Suwarno, 2010 : 13)

Perpustakaan berasal dari kata pustaka yang berarti buku/kitab, sedangkan perpustakaan adalah kumpulan dari berbagai bentuk dan macam buku/kitab. Namun dalam perkembangannya, pengertian perpustakaan telah diperluas oleh para ahli. perpustakaan adalah salah satu alat yang vital dalam setiap program pendidikan, pengajaran dan penelitian (*research*) bagi lembaga pendidikan dan ilmu pengetahuan

Perpustakaan umum mempunyai tugas untuk memenuhi kebutuhan dan keinginan seluruh lapisan masyarakat tanpa memandang dan membedakan latar belakang penggunaannya. Perpustakaan umum sering diibaratkan sebagai Universitas Rakyat atau Universitas Masyarakat maksudnya adalah bahwa perpustakaan umum merupakan lembaga pendidikan yang demokratis karena menyediakan sumber belajar sesuai dengan kebutuhan masyarakat, dan melayaninya tanpa membedakan suku bangsa, agama yang dianut, jenis kelamin, latar belakang dan tingkat sosial, umur dan pendidikan serta perbedaan lainnya. (Sutarno, 2003 : 32).

Menurut Sulistyio Basuki, 1993: 3 mengemukakan bahwa perpustakaan adalah sebuah ruangan, bagian sebuah gedung, ataupun gedung itu sendiri yang digunakan

untuk menyimpan buku dan terbitan lainya yang biasanya disimpan menurut tata susunan tertentu untuk digunakan pembaca, bukan untuk dijual.

Perpustakaan umum merupakan perpustakaan yang melayani seluruh lapisan masyarakat tanpa membedakan latar belakang, status sosial, agama, suku, pendidikan dan sebagainya. Konsep dasar perpustakaan umum adalah didirikan oleh masyarakat, untuk masyarakat, dan didanai dengan dana masyarakat. (Hermawan dan Zulfikar, 2006 : 3).

Secara teknis, tujuan perpustakaan umum untuk melayani semua lapisan masyarakat untuk memperoleh dan meningkatkan ilmu pengetahuan. Lebih jauh lagi perpustakaan umum yang diselenggarakan oleh dana umum dengan tujuan melayani masyarakat umum tanpa membeda-bedakan usia, jenis kelamin, agama, ras, pekerjaan, serta layanan cuma-cuma bagi umum. Perpustakaan umum mempunyai 4 tujuan utama yaitu :

- a. Memberikan kesempatan bagi umum untuk membaca bahan pustaka yang dapat membantu meningkatkan mereka kearah kehidupan yang lebih baik.
- b. Menyediakan sumber informasi yang cepat, tepat dan murah bagi masyarakat, terutama informasi mengenai topik yang berguna bagi mereka dan yang sedang hangat dalam kalangan masyarakat.
- c. Membantu warga untuk mengembangkan kemampuan yang dimilikinya sehingga yang bersangkutan akan bermanfaat bagi masyarakat sekitarnya, sejauh kemampuan tersebut dapat dikembangkan dengan bantuan bahan pustaka.

- d. Bertindak selaku agen kultural, artinya perpustakaan umum merupakan pusat utama kehidupan sosial budaya bagi masyarakat sekitarnya. Perpustakaan umum bertugas menumbuhkan apresiasi budaya masyarakat sekitarnya dengan cara menyelenggarakan pameran budaya, ceramah, pemutaran film, dan penyediaan informasi yang dapat meningkatkan keikutsertaan, kegemaran, dan apresiasi masyarakat terhadap segala bentuk seni budaya. Perpustakaan merupakan fasilitas atau tempat menyediakan sarana bahan bacaan. Tujuan dari perpustakaan sendiri adalah memberikan layanan informasi untuk kegiatan belajar, penelitian, dan pengabdian masyarakat dalam rangka melaksanakan Tri Dhrama Perguruan Tinggi. (Wiranto dkk, 1997)

Dari pengertian di atas jelaslah bahwa pada dasarnya perpustakaan adalah suatu tempat pengelolaan segala informasi terekam baik dalam bentuk tercetak maupun non cetak termasuk bahan-bahan yang diperlukan dalam setiap program pendidikan baik pengajaran maupun penelitian.

#### ***D. Visi dan Misi Perpustakaan Umum***

- a. Visi perpustakaan Umum

Secara filosofis, visi adalah sesuatu cita-cita atau angan-angan tentang hal yang ideal. Misalnya visi perpustakaan secara umum adalah untuk mewujudkan masyarakat informasi, atau masyarakat yang cerdas. (Sutarno, 2006 : 51).

- b. Misi perpustakaan umum

Misi perpustakaan umum berdasarkan pedoman umum penyelenggaraan perpustakaan umum adalah :

1. Menciptakan dan memantapkan kebiasaan membaca anak-anak sejak usia dini.
2. Mendukung baik pendidikan perorangan secara mandiri maupun pendidikan formal pada semua jenjang.
3. Memberi kesempatan bagi pengembang kreatifitas pribadi.
4. Menstimulasi imajinasi dan kreatifitas anak-anak dan orang muda.
5. Meningkatkan kesadaran terhadap warisan budaya, apresiasi, pada seni dan kesenian dan hasil-hasil penemuan ilmiah.
6. Menyediakan akses kepada ekspresi-ekspresi kultural dari semua seni pentas.
7. Mendorong dialog antar budaya oleh keanekaragaman budaya.
8. Mengusahakan agar semua penduduk dapat akses segala macam informasi yang tersedia untuk masyarakat.
9. Memberikan layanan informasi yang sesuai kepada perusahaan-perusahaan perkumpulan-perkumpulan dan kelompok-kelompok setempat yang memerlukan.
10. Memberi kemudahan kepada pengembangan informasi, peningkatan pengetahuan dan keterampilan memakai komputer dan perangkat keras lainnya teknologi informasi.

Mendukung dan berpartisipasi dalam kegiatan dan program-program pemberantasan buta huruf (*“literasy”*) untuk semua kelompok usia, dan apabila dianggap perlu memprakarsai kegiatan-kegiatan ini. (Suwarno, 2009 : 39).

### **E. Ciri-ciri Perpustakaan Umum**

Perpustakaan umum memiliki 3 ciri, yakni:

- a. Terbuka untuk umum,
- b. Dibiayai oleh dana umum, dan
- c. Jasa yang diberikan bersifat cuma-cuma. (Almah, 2013: 10).

Sedangkan menurut (Prastowo, 2013: 69) perpustakaan umum memiliki 3 ciri, yaitu:

- a. Terbuka untuk umum, pelayanannya tidak membedakan status sosial, usia, pendidikan, jenis kelamin, agama, dan lain sebagainya.
- b. Penyelenggaraannya dibiayai oleh masyarakat baik melalui dana yang dihimpun oleh Pemerintah Provinsi, Kabupaten / Kota seperti (APBD), maupun oleh masyarakat secara langsung, secara perseorangan atau kelompok.
- c. Layanannya bersifat gratis atau cuma-cuma,
- d. koleksinya sangat beragam, disesuaikan dengan kebutuhan masyarakat yang dilayaninya.

### **F. Tujuan Perpustakaan Daerah/umum**

Menurut buku Etika Kepustakawanan tujuan Perpustakaan Umum antara lain:

- a. Memberikan kesempatan kepada warga masyarakat untuk menggunakan bahan pustaka dalam meningkatkan pengetahuan, keterampilan dan kesejahteraannya.

- b. Menyediakan informasi yang murah, mudah, cepat dan tepat yang berguna bagi masyarakat dalam kehidupan sehari-hari.
- c. Membantu dalam pengembangan dan pemberdayaan komunitas melalui penyediaan bahan pustaka dan informasi.
- d. Bertindak selaku agen kultural, sehingga menjadi pusat utama kehidupan budaya bagi masyarakat sekitarnya.
- e. Memfasilitasi masyarakat untuk belajar sepanjang hayat (Prastowo, 2013: 69-70).

Dari pendapat di atas, dapat dipahami bahwa tujuan dari perpustakaan umum adalah menyediakan segala informasi yang dibutuhkan oleh masyarakat yang dapat dimanfaatkan oleh masyarakat sehingga dapat menciptakan masyarakat yang berpendidikan tinggi sehingga tercipta masyarakat yang berkelakuan baik.

#### **G. Fungsi Perpustakaan Daerah/Umum**

Perpustakaan umum sebagai tempat pembelajaran seumur hidup, dimana semua lapisan masyarakat dari segala umur, mulai dari balita sampai usia lanjut bisa terus belajar tanpa dibatasi usia. Perpustakaan umum berfungsi sebagai pusat :

- a. Menyediakan bahan pustaka pendidikan (edukatif)
- b. Menyediakan bahan-bahan rekreasi (rekreatif)
- c. Menyediakan petunjuk, pedoman, dan bahan-bahan rujukan bagi anggota masyarakat (referensif)
- d. Melestarikan bahan-bahan dan hasil budaya bangsa untuk dapat dimanfaatkan masyarakat ( dokumentasi)

- e. Menyediakan layanan penelitian (riset kualitatif dan kuantitatif) (A.s. muchyidin, 2008: 55).

Fungsi dan tujuan perpustakaan harus dijalankan sebagai pencapaian visi dan misi perpustakaan. Sesuai Keputusan Presiden No. 5 tahun 1998, Perpustakaan Nasional Provinsi adalah suatu organisasi di lingkungan perpustakaan nasional yang berada di tingkat provinsi. Dalam melaksanakan tugasnya, Kepala Perpustakaan Nasional Provinsi memperhatikan petunjuk dari Gubernur selaku Kepala Daerah dan bertanggung jawab langsung kepada Kepala Perpustakaan Nasional.

Sesuai dengan tujuan dari perpustakaan umum yang menjadikan masyarakat berpendidikan dan bermoral, perpustakaan juga dituntut dapat memberikan fungsi perpustakaan yang tepat guna bagi masyarakat umum.

- a. Perpustakaan berfungsi sebagai tempat menyimpan karya manusia, khususnya karya cetak seperti buku, majalah, dan sejenisnya serta karya rekaman seperti kaset, piringan hitam, dan sejenisnya.
- b. Fungsi informasi bagi anggota masyarakat yang memerlukan informasi dapat memintanya ataupun menanyakannya ke perpustakaan.
- c. Fungsi rekreasi masyarakat dapat menikmati rekreasi kultural dengan cara membaca dan bacaan ini disediakan oleh perpustakaan.
- d. Fungsi pendidikan perpustakaan merupakan sarana pendidikan nonformal dan informasi, artinya perpustakaan merupakan tempat belajar diluar bangku sekolah maupun juga tempat belajar dalam lingkungan pendidikan sekolah.

- e. Fungsi kultural perpustakaan merupakan tempat untuk mendidik dan mengembangkan apresiasi budaya masyarakat. (Sudirman, 2012).



### **BAB III**

#### **METODE PENELITIAN**

##### ***A. Jenis Penelitian Dan Lokasi Penelitian***

###### **1. Jenis Penelitian**

Jenis penelitian ini adalah penelitian kualitatif dengan pendekatan deskriptif. Penelitian deskriptif kualitatif merupakan penelitian yang menekankan pada layanan sirkulasi perpustakaan. Hal terpenting dari sifat layanan sirkulasi perpustakaan adalah makna dibalik kejadian tersebut yang dapat dijadikan pelajaran berharga bagi suatu pengembangan konsep teori. Jangan sampai suatu berharga tersebut berlalu bersama waktu tanpa meninggalkan manfaat. Peneliti kualitatif dapat didesain untuk memberikan sambungan terhadap teori, praktis, kebijakan, masalah-masalah social dan tindakan. (Djam'an Satori, 2009, h. 22).

###### **2. Lokasi Penelitian**

Sesuai dengan judul penelitian, maka peneliti berlokasi di Kantor Perpustakaan, Arsip, Dan Pengelolaan Data Elektronik (PDE) Di Kabupaten Enrekang. Penentuan lokasi di atas dikarenakan belum pernah diadakan penelitian yang bersinggungan dengan Pemanfaatan Layanan Sirkulasi Perpustakaan, Arsip, Dan Pengelolaan Data Elektronik (PDE) kabupaten Enrekang.

##### ***B. Lokasi dan Waktu Penelitian***

###### **1. Lokasi**

Penelitian kualitatif ini dilaksanakan di Perpustakaan Arsip, dan Pengelolaan Data Elektronik Kab. Enrekang

## 2. Waktu

Penelitian ini dilaksanakan pada tanggal 04 November s/d 10 November 2015 tahun pelajaran 2015/2016

### **C. Sumber Data**

Sumber data yang dimaksud dengan penelitian ini adalah subyek dariman data diperoleh. Sumber data dalam penelitian ini adalah menggunakan dua jenis sumber data yaitu data primer dan data sekunder.

- 1) Data Primer, merupakan sumber data yang langsung memberikan data kepada peneliti, dalam hal ini data yang diperoleh dari informasinya itu pustakawan pada perpustakaan Arsip, dan Pengelolaan Data Elektronik dengan memberikan sejumlah pertanyaan sebagai instrument penelitian ini.
- 2) Data Sekunder, yaitu sumber yang tidak langsung memberikan data kepada peneliti atau data yang diperoleh untuk melengkapi data primer berupa dokumen-dokumen atau laporan yang dapat mendukung pembahasan dalam kaitanya dengan penelitian ini.

### **D. Metode Pengumpulan Data**

Metode pengumpulan data merupakan cara-cara untuk memperoleh data-data yang lengkap, objektif dan dapat di pertanggungjawabkan kebenarannya sesuai dengan permasalahan penelitian yang berkaitan dengan bagaimana cara pemanfaatan layanan sirkulasi di Perpustakaan Arip, dan Pengelolaan Data Elektronik di Kab. Enrekang dan hambatan dalam pemanfaatan layanan sirkulasi di perpustakaan Arsip,

dan Pengelolaan Data Elektronik di Kab. Enrekang. Adapun pengumpulan data yang digunakan dalam penelitian ini adalah sebagai berikut :

1. Observasi

Observasi adalah dasar semua ilmu pengetahuan. Para ilmuwan hanya dapat bekerja berdasarkan data, yaitu fakta mengenai dunia kenyataan yang diperoleh melalui observasi. (Nasution, 2003 : 56).

Sedangkan menurut Syaodih N 2006 mengatakan bahwa observasi atau pengetahuan merupakan suatu teknik atau cara mengumpulkan data dengan jalan mengadakan pengamatan terhadap kegiatan yang sedang berlangsung. (Syaodih N, 2006 : 220).

2. Wawancara

Wawancara adalah pengumpulan data dengan mengajukan pertanyaan secara langsung oleh pewawancara (pengumpulan data) kepada responden, dan jawaban-jawaban responden dicatat atau direkam dengan alat perekam. (Irwan Soehartono, 2008 : 67-68).

Wawancara juga dimaksudkan sebagai teknik penelitian yang paling sosiologis dari semua teknik-teknik penelitian sosial. Dikatakan paling sosiologis karena peneliti langsung berinteraksi dengan informan. (James A. Black dan Dean J Champion, 2009 : 102)

Wawancara dimaksudkan untuk dapat memperoleh suatu data berupa informasi dari informan, selanjutnya peneliti dapat menjabarkan lebih luas informasi tersebut melalui pengolahan data secara komprehensif. Jadi dengan metode

wawancara langsung atau bertatap muka terhadap informan agar menjawab pertanyaan-pertanyaan lisan maupun tulisan yang berkaitan dengan Pemanfaatan Layanan Sirkulasi Perpustakaan Arsip, dan Pengelolaan Data Elektronik Kab. Enrekang dengan tujuan mendapatkan data yang semaksimal mungkin.

### 3. Dokumentasi

Dokumentasi digunakan untuk memperoleh data langsung dari tempat penelitian. Dokumentasi dimaksudkan untuk melengkapi data dari hasil observasi dan wawancara, dokumentasi merupakan sumber data yang stabil, dimana menunjukkan suatu fakta yang telah berlangsung.

#### ***E. Instrumen Pengumpulan Data***

Instrumen atau alat yang digunakan pengumpulan hasil penelitian dari informan baik lisan maupun dokumen tertulis dan variabel pendukung yang dapat menguatkan data hasil penelitian secara otentik dan obyektif diperoleh melalui :

##### 1. Peneliti sendiri

Pedoman peneliti sendiri merupakan pengamatan langsung oleh peneliti dari Perpustakaan Arsip dan Pengelolaan Data Elektronik di Kabupaten Enrekang.

##### 2. Pedoman Observasi

Pedoman observasi merupakan alat yang digunakan dalam mengamati langsung objek yang ada hubungannya dengan penelitian. Dalam hal ini penulis mengumpulkan data dengan pengamatan langsung di perpustakaan Arsip, dan Pengelolaan Data Elektronik, dengan mencatat data-data yang diperlukan.

### 3. Pedoman Wawancara

Wawancara digunakan untuk mendapatkan informasi dari informan. Dengan demikian instrument ini memerlukan waktu tertentu, untuk bertatap muka secara langsung dengan sumber data. Dalam melakukan teknik tersebut digunakan instrument pedoman wawancara berupa daftar pertanyaan-pertanyaan pokok yang diajukan kepada responden.

#### **F. Teknik Analisis Data**

Analisis data yang digunakan penulis dalam penelitian ini adalah analisis kualitatif yaitu analisis data yang dilakukan dengan mengolah data, mengorganisasikan data kemudian memilih data untuk dikelola, mencari dan menemukan pola, serta memutuskan apa yang dapat diceritakan kepada orang lain.

Tujuan utama dari analisis data ialah untuk meringkaskan data dalam bentuk yang mudah dipahami dan mudah ditafsirkan sehingga masalah penelitian mudah dipelajari dan diuji. Dalam penelitian ini digunakan untuk meneliti pada kondisi objek yang alamiah dan merupakan data yang pasti.

Data penelitian kualitatif, pengumpulan data tidak dipadu oleh teori, tetapi dipadu oleh fakta-fakta yang ditemukan pada saat penelitian dilapangan. Oleh karena itu analisis data yang dilakukan bersifat deduktif yaitu mengumpulkan data, menyusun data, dan masalah yang terjadi pada saat penelitian dilakukan kemudian dianalisis data dan disusun secara sistematis. Setelah data terkumpul secara lengkap, maka tahap berikutnya adalah tahap pengolahan dan analisis data. Sehingga dapat ditemukan suatu kesimpulan dari suatu penelitian. Data yang dipergunakan dalam

pembahasan ini bersifat analisis deskriptif kualitatif yakni penyusunan data-data kemudian dijelaskan dan dianalisis serta dilakukan bersamaan dengan pengumpulan data.

## **BAB IV**

### **HASIL PENELITIAN DAN PEMBAHASAN**

#### ***A. Gambaran Umum Perpustakaan Arsip dan Pengelolaan Data Elektronik di Kabupaten Enrekang***

##### **1. Sejarah Singkat**

Sejarah kantor Perpustakaan Arsip dan Pengelolaan Data Elektronik (PDE) Kantor Perpustakaan Arsip dan PDE terbentuk berdasarkan Peraturan Daerah Kabupaten Enrekang : No 06 Tahun 2008 dengan tujuan terbentuknya lembaga ini antara lain agar dapat menjadi salah satu akses dalam rangka meningkatkan kualitas Sumber daya Alam Manusia (Buku Tahunan 2015).

Sebelum otonomi daerah perpustakaan umum kabupaten enrekang dibentuk berdasarkan perda nomor.9 tahun 1990 tentang pembentukan perpustakaan umum kabupaten daerah tingkat II enrekang sebagai UPTD dinas pendidikan dan kebudayaan kabupaten enrekang kemudian diresmikan pengoperasiannya pada tanggal 21 september 1992. Dengan adanya UU nomor.22 Tahun 1999 tentang otonomi daerah, maka perpustakaan umum kabupaten enrekang telah beberapa kali mengalami perubahan nomenklatur yakni:

- a. Berdasarkan perda nomor.9 tahun 2000 tentang pembentukan kantor PDE, perpustakaan dan arsip daerah kabupaten enrekang (eselon IIIa).
- b. Perda nomor.8 tahun 2003 tentang pembentukan badan informasi, komunikasi, PDE dan perpustakaan (eselon IIb).

- c. PP nomor.41 tahun 2007 berdasarkan perda nomor.6 tahun 2008 tentang lembaga teknis daerah yakni kantor perpustakaan, arsip dan PDE (eselon IIIa s/d sekarang) (*website* perpustakaan arsip dan pde).

## **2. Visi dan Misi**

Visi dan Misi perpustakaan Arsip, dan Pengelolaan Data Elektronik Kabupaten Enrekang yang dibawa naungan Pemerinta Kabupaten Enrekang

- a. Visi : Terwujudnya Perpustakaan, Arsip dan Pengelolaan Data Elektronik sebagai pusat informasi yang terdepan menuju masyarakat Enrekang maju aman sejahtera.
- b. Misi :
  - 1) Mengembangkan infrastruktur perpustakaan, Arsip dan TIK melalui peningkatan sarana dan prasarana serta mutu dan kompetensi sumber daya aparatur.
  - 2) Mengembangkan koleksi daerah berupa karya tulis,karya cetak dan/atau karya rekam yang berbasis teknologi sebagai warisan intelektual masyarakat Kab. Enrekang sebagai memori of nation.
  - 3) Membina, mengembangkan dan mendayagunakan semua jenis perpustakaan, Arsip dan TIK.
  - 4) Meningkatkan kualitas dan kuantitas pelayanan perpustakaan, Pengelolaan Data Elektronik dan Arsip dengan berbasis teknologi kepada masyarakat.



- 5) Mempromosikan dan merangsang imajinasi, kreativitas masyarakat dan kesadaran akan warisan budaya, apresiasi seni, keberhasilan ilmu dan motivasi.

### **3. Tujuan**

Adapun tujuan yang ingin dicapai dalam rangka mewujudkan visi dan misi perpustakaan Arsip, dan PDE Kabupaten Enrekang sebagai berikut :

- a. Menciptakan aparatur yang bersih, transparan, efektif dan efisien dalam menjalankan pemerintahan.
- b. Meningkatkan angka melek huruf dan idek pembangunan manusia dan juga merupakan media informasi.
- c. Meningkatkan peran keluarga, guru, pemerintah dan masyarakat dalam budaya baca dalam menyerap pengetahuan.
- d. Meningkatkan kualitas pelayanan informasi dan penataan sistem pengelolaan TIK dengan menyelenggarakan kegiatan pelatihan dan sosialisasi bagi para pengelola TIK diseluruh SKPD, Kecamatan, Desa, dan Kelurahan.

### **4. Sasaran**

Guna mengimplementasikan tujuan tersebut dirumuskan sasaran dan program Kantor Perpustakaan Arsip, dan PDE kabupaten Enrekang ssebagai berikut :

- a. Terwujudnya pemerintah yang profesional dan bertanggungjawab dalam penyelenggaraan kinerja pemerintahan dan pembangunan.
- b. Meningkatkan minat baca masyarakat dan pengunjung perpustakaan.
- c. Berkembangnya perpustakaan Desa/Kelurahan, sekolah dan masyarakat.

- d. Meningkatnya presentase penanganan arsip yang sesuai dengan aturan.
- e. Meningkatnya kualitas pelayanan SKPD yang berbasis teknologi informasi dalam menyebarkan informasi penyelenggaraan pemerintah daerah bagi masyarakat.

## **5. Strategi**

- a. Meningkatkan pelayanan informasi dan komunikasi melalui media elektronik.
- b. Pengembangan promosi dan sarana informasi perpustakaan dan kearsipan kepada masyarakat.
- c. Pengembangan kompetensi SDM.
- d. Pemanfaatan SMS Gate Way melalui internet
- e. Peningkatan pelaksanaan updating data web
- f. Revitalisasi sarana dan prasarana Kantor Perpustakaan, Arsip dan PDE yang profesional dalam pelayanan.
- g. Pengembangan teknologi informasi dalam meningkatkan pelayanan publik.
- h. Pengembangan sistem administrasi berbasis teknologi informasi.
- i. Pemberdayaan dan pembinaan kelompok informasi masyarakat.
- j. Kerjasama dan kebersamaan aparatur yang baik di lingkup organisasi.

## 6. Kebijakan

Selanjutnya diuraikan rangkaian rumusan pernyataan strategi dan kebijakan SKPD dalam lima tahun mendatang, sebagaimana dihasilkan pada tahapan perumusan Strategi dan Kebijakan Pelayanan Jangka Menengah SKPD.

- a. Pemanfaatan dan pemerataan teknologi informasi, komunikasi untuk pelayanan publik.
- b. Melaksanakan promosi dan publikasi melalui media elektronik.
- c. Pendidikan aparatur melalui pendidikan formal, Pendidikan dan Pelatihan, Pengembangan Wawasan, dan semua jenis peningkatan kapasitas Aparatur;
- d. Peningkatan jaringan informasi secara online.
- e. Optimalisasi pengelolaan arsip daerah.
- f. Penempatan tenaga aparatur sesuai kompetensinya.
- g. Pengembangan manajemen mutu dan produk-produk pelayanan perpustakaan, kearsipan dan PDE.

Adapun kegiatan Layanan Perpustakaan Arsip dan PDE di Kabupaten Enrekang antara lain :

1. Kegiatan-kegiatan layanan Perpustakaan :
  - a. Layanan Perpustakaan Keliling
  - b. Layanan Pembinaan Desa
  - c. Layanan Sirkulasi
2. Kegiatan-kegiatan layanan Arsip
  - a. Pendatan dan Pengolahan Arsip

- b. Pemeliharaan dan Perawatan Arsip
  - c. Restorasi Arsip
3. Kegiatan Layanan Data Elektronik
- a. Pelayanan Akses Internet Pemda sebagai Sarana Penyedia Informasi
  - b. Pengembangan Telematika E-Governmet
  - c. Presentase Akses Potensi Daerah dan Aturan-Aturan Pemerintah
  - d. Layanan Pengguna Jasa Internet

Kantor Perpustakaan, Arsip dan PDE adalah instansi yang dipimpin oleh seorang Kepala Kantor Perpustakaan, Arsip dan PDE Kabupaten Enrekang yang dibawah dan bertanggungjawab kepala Bupati Enrekang dalam melaksanakan tugas tersebut. Kantor Perpustakaan Arsip dan PDE Kabupaten Enrekang menyelenggarakan fungsi sebagai berikut :

- a. Menyelenggarakan layanan informasi untuk kepentingan ilmu pengetahuan dan teknologi dengan sistem pelayanan yang cepat dan tepat serta pemerataan kesempatan belajar melalui Layanan Perpustakaan kepada masyarakat.
- b. Mewujudkan hubungan kerja yang baik dan berhasil guna bagi masyarakat
- c. Kondisi kepegawaian Kantor Perpustakaan Arsip dan PDE Kabupaten Enrekang memiliki 19 orang pegawai dengan rincian sebagai berikut :

Golongan IV : 1

Golongan III : 12

Golongan II : 6

Kontrak : 20 (Buku Tahunan 2015).

### **B. Struktur Organisasi**

Struktur organisasi adalah kerangka yang memperlihatkan susunan tugas kerja para anggota dalam organisasi dan menunjukkan adanya hubungan antar bagian organisasi dan fungsi masing-masing anggota untuk mencapai tujuan akhir. Struktur organisasi Perpustakaan Arsip dan Pengelolaan Data Elektronik Kab. Enrekang menjadi penanda bahwa perpustakaan merupakan salah satu perangkat ilmu yang patut untuk diketahui.

Adapun gambar struktur Perpustakaan Arsip dan PDE Kabupaten Enrekang :

**Gambar 1. Struktur Organisasi Perpustakaan Arsip Dan PDE**

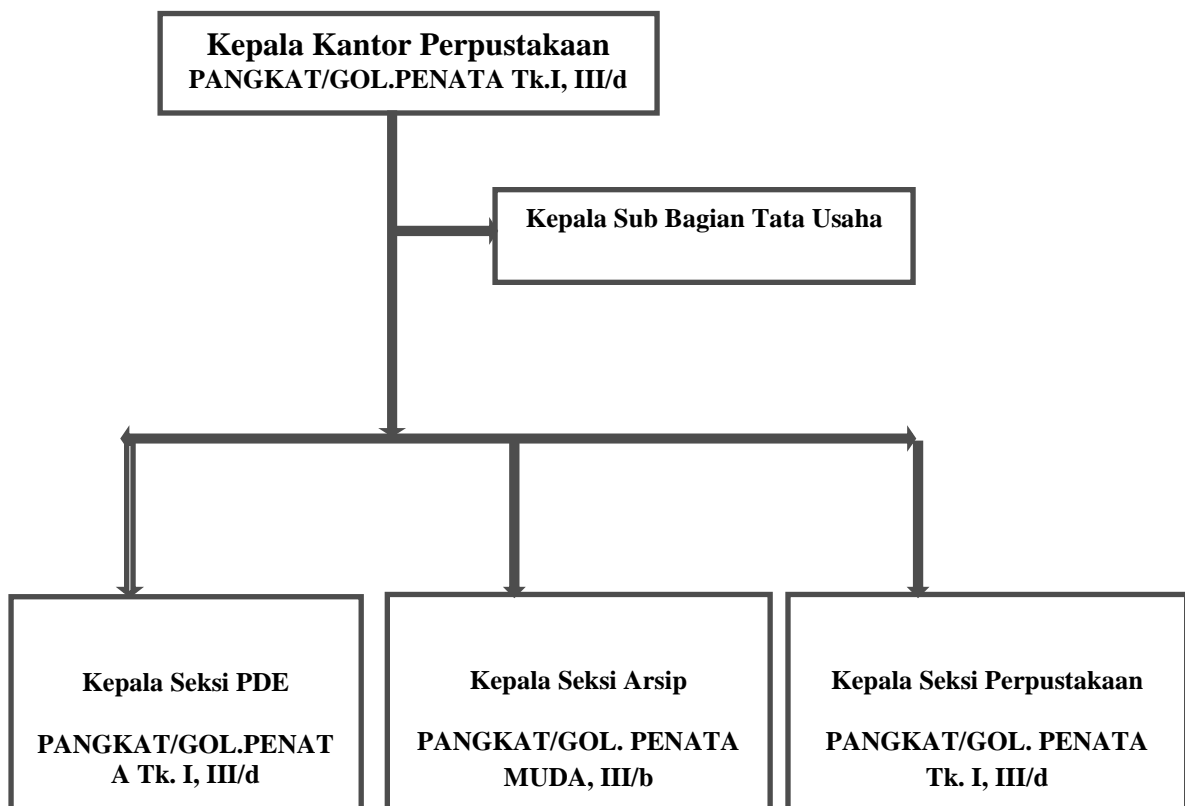

Bagan diatas menggambarkan bahwa perpustakaan Arsip dan Pengelolaan Data Elektronik Kab. Enrekang adalah perpustakaan dibawah pengawasan tanggungjawab dan wewenang kepala perpustakaan Arsip dan Pengelolaan Data Elektronik Kab. Enrekang. Berikut nama-nama tenaga perpustakaan Arsip, dan Pengelolaan Data Elektronik Kabupaten Enrekang adalah sebagai berikut :

1. Kepala perpustakaan Ridwan Palembang, S.E
2. Kepala Sub Bagian tata usaha Pajar, S. Pd
3. Kepala Seksi PDE H. ABD Muis
4. Kepala Seksi arsip Muh.Lukman Badi, S.Kom.
5. Kepala Seksi Perpustakaan Herliani, S.Ip

### **C. *Pemanfaatan Layanan Sirkulasi Perpustakaan Arsip, Dan PDE Kab. Enrekang***

Kantor Perpustakaan Arsip dan PDE telah menerapkan pemanfaatan layanan sirkulasi dengan sistem otomasi yang merupakan kegiatan utama, karena pada bagian layanan sirkulasi inilah dapat dilihat kualitas sebuah perpustakaan. Layanan sirkulasi sering dianggap ujung tombak bagi perpustakaan dalam pelayanan kepada pengguna. Karena bagian layanan sirkulasi merupakan jasa layanan yang paling sering digunakan oleh pengguna perpustakaan. Dengan kata lain layanan sirkulasi merupakan salah satu jasa perpustakaan yang langsung berhubungan dengan pengguna perpustakaan, sehingga keberadaanya sangat menentukan citra baik suatu perpustakaan dimata pengguna.

Berdasarkan hasil wawancara yang peneliti lakukan kepada pustakawan perpustakaan Arsip dan PDE Kab. Enrekang, oleh Muh. Irsan, S.IP mengemukakan bahwa :

*Cara memanfaatkan layanan sirkulasi oleh pemustaka, yaitu pemustaka menyerahkan koleksi yang dipinjam kepada pustakawan dibagian sirkulasi dengan disertai kartu anggota. Setelah itu pustakawan akan melakukan penginputan secara barcode ke dalam sistem otomasi Ibra. Dengan sistem tersebut maka pustakawan dengan mudah mengecek aktivitas peminjaman. “(wawancara 4 November 2015)”*

Menurut peneliti sendiri Pemanfaatan layanan sirkulasi merupakan ujung tombak bagi perpustakaan dalam pelayanannya kepada pengguna. Layanan sirkulasi merupakan salah satu jasa perpustakaan yang langsung berhubungan dengan pengguna, sehingga keberadaanya sangat mempengaruhi citra baik Perpustakaan Arsip dan Pengelolaan Data Elektronik Kabupaten Enrekang dimata pengguna. untuk melancarkan kegiatan, yang harus ada didalam perpustakaan yang berhubungan dengan bagian peminjaman dan pengembalian bahan pustaka agar dapat dipergunakan oleh pengguna secara maksimal, maka Salah satu kegiatan utama petugas layanan sirkulasi adalah memberikan jasa layanan informasi pada pengguna yang akan meminjam, mengembalikan, ataupun hanya sekedar ingin tahu koleksi perpustakaan.

## **1. Tujuan Pemanfaatan Layanan Sirkulasi Pada Perpustakaan Arsip Dan PDE Kab. Enrekang**

Tujuan layanan sirkulasi adalah

- a. Pemustaka dapat mampu memanfaatkan perpustakaan.
- b. Mudah diketahui siapa yang meminjam koleksi tertentu, dimana alamatnya, kapan koleksi kembali.
- c. Terjadinya pengembalian pinjaman dalam waktu yang ditentukan.
- d. Diperoleh data kegiatan perpustakaan, terutama yang berkaitan dengan pendidikan.
- e. Apabila terjadi pelanggaran akan segera diketahui.

Agar perpustakaan dapat memainkan perannya dengan baik maka perpustakaan harus didukung oleh sarana, prasarana serta tenaga kerja pengelola yang handal.

Dalam memberikan pelayanan prima kepada pengguna perpustakaan, pustakawan harus dapat memberikan layanan yang cepat dan tepat. Sehingga pengguna puas dengan layanan yang diberikan. Salah satu cara untuk memberikan informasi yang cepat dan tepat adalah dengan selalu memeriksa susunan koleksi di rak agar selalu tersusun dengan baik, sehingga memudahkan pengguna dalam mencari koleksi yang dibutuhkan.

Berdasarkan hasil wawancara yang peneliti lakukan kepada pegawai perpustakaan Arsip dan PDE Kab. Enrekang oleh Muh. Awaluddin T, S.pd mengemukakan bahwa tujuan dari layanan sirkulasi adalah



*Pemustaka yang ingin meminjam dan mengembalikan buku, dalam layanan yang menggunakan sistem otomasi perpustakaan, pustakawan dengan mudah dan dapat menginput buku ke dalam sistem, sehingga layanannya cepat dan efisien.*(wawancara 5 Novenber 2015

Dalam memberikan pelayanan kepada pengguna, pustakawan diharapkan dapat melayani pengguna dengan semaksimal mungkin. persepsi pengguna mengenai layanan sirkulasi dapat dijadikan acuan dalam menilai kualitas suatu layanan. Dalam membangun perpustakaan yang berorientasi pada layanan dapat diarahkan dari beberapa perilaku sumber daya manusia yang diharapkan dapat memuaskan pemustaka.

## **2. Kegiatan Sirkulasi Perpustakaan Arsip dan PDE Kab. Erekrang**

Kegiatan sirkulasi adalah

- a. Pengawasan pintu masuk dan keluar perpustakaan.
- b. Pendaftaran anggota, perpanjangan keanggotaan, pengunduran diri dari anggota perpustakaan.
- c. Mengurusi keterlambatan pengembalian koleksi yang dipinjam seperti denda.
- d. Mengeluarkan surat peringatan bagi buku yang belum dikembalikan pada waktunya.
- e. Tugas berkaitan dengan peminjaman buku, khususnya buku hilang atau rusak.
- f. Pertanggungjawaban atas segala berkas peminjaman.
- g. Pembuatan statistik.
- h. Peminjaman antar perpustakaan.

- i. Mengawasi urusan penitipan, tas, jas, matel, dan sebagainya milik pengunjung perpustakaan.

Berdasarkan hasil wawancara yang peneliti lakukan kepada kepala seksi perpustakaan Arsip dan PDE Kab. Enrekang, Herliani S.IP bahwa pemanfaatan layanan sirkulasi perpustakaan Arsip dan PDE Kab. Enrekang dibagi menjadi 7 bagian, yaitu:

1. *Pendaftaran peminjaman*
2. *Prosedur peminjaman*
3. *Pemungutan denda*
4. *Pengawasan buku-buku tendon (buku cadangan)*
5. *Administrasi peminjaman*
6. *Statistic peminjaman*
7. *Peminjaman antar perpustakaan.” (wawancara 5 November 2015).*

Menurut peneliti sendiri dalam menggunakan layanan sirkulasi merupakan kegiatan kerja yang berupa pemberian bantuan kepada pemakai perpustakaan dalam proses peminjaman dan pengembalian bahan pustaka.

Bagian peminjaman adalah suatu pekerjaan, tugas, maupun dibagian seksi perpustakaan yang berhubungan dengan pemanfaatan koleksi karena kegiatan sirkulasi berhubungan langsung dengan pengguna, maka banyak sekali kegiatan yang dilakukan.

### **C. Hambatan Dalam Pemamfaatan Layanan Sirkulasi**

Kemampuan seseorang merupakan salah satu aspek yang bisa menghambat Pustakawan dalam melakukan berbagai kegiatan ditempat kerjanya. Pustakawan harus bisa mengetahui dan menyadari kekurangan masing-masing. Dengan

mengetahui akan kekurangannya, maka diharapkan pustakawan dapat memotifsi diri untuk dapat melakukan suatu usaha lebih untuk bisa menutupi kekurangan yang ada.

Berdasarkan hasil wawancara yang peneliti lakukan pada Perpustakaan Arsip, dan PDE Kabupaten Enrekang oleh Akmal W, S.pd mengatakan bahwa yang menjadi hambatan dalam layanan sirkulasi adalah :

*Kemampuan bahasa asing saya kurang, salah satunya bahasa Inggris, selain itu perpustakaan ini juga biasa kedatangan tamu asing..saya juga susah untuk komunikasi..kemampuan bahasa asing, salah satunya bahasa inggris.. masih dirasakan kurang untuk pustakawan disini, termasuk saya.. biasanya untuk menjawab pertanyaan pengguna, saya sering merujuk ke jurnal online dan semuanya berbahasa inggris..jadi minimal harus tahu sedikit-sedikit. “(wawancara 6 N0vember 2015)”*.

Berdasarkan pernyataan informan diatas menunjukkan bahwa hambatan yang paling dirasakannya dalam meningkatkan layanan yang berdasarkan pada kemampuan diri yaitu kurangnya kemampuan dalam memahami bahasa asing. Oleh karen itu, ia dituntut untuk dapat menguasai bahasa Inggris yang merupakan bahasa sumber informasi yang sering digunakan didalam jurnal-jurnal *online*.

Dalam hal ini hendaknya pustakawan berfungsi sebagai perantara antara sumber informasi dengan masyarakat pengguna. Untuk itu, pustakawan harus menguasai teknologi informasi, sehingga mempunyai kebebasan dan leluasa dalam mencari dan mengakses informasi dari berbagai sumber.

*Informan Jumani pegawai perpustakaan Arsip dan PDE Kab. Enrekang mengatakan bahwa hambatannya yang paling diraskan yaitu kemampuan teknologi informasi (TI) dan kemampuan dalam berkomunikasi. Keterbatasannya dalam pemahaman TI, menurutnya disebabkan oleh tidak pernah mengikuti pelatihan yang berhubungan dengan TI. Namun menurut Jumani kemampuannya untuk berkomunikasi juga dirasakan masih kurang. Sebab terkadang ia masih kesulitan untuk memberitahukan informasi kepada pengguna secara jelas. “(wawancara 7 November 2015)”*.

kurangnya menguasai teknologi informasi dan kurangnya kemampuan berkomunikasi. Sebetulnya kemampuan ini merupakan salah satu syarat yang harus dimiliki pustakawan Arsip dan PDE Kab. Enrekang.

Kondisi lingkungan perpustakaan juga mempengaruhi pustakawan dalam meningkatkan layanan di perpustakaan. Lingkungan dalam hal ini yaitu fasilitas yang disediakan oleh perpustakaan, layanan, koleksi, serta manajemen perpustakaan.

## **BAB V**

### **PENUTUP**

#### **A. Kesimpulan**

Berdasarkan hasil penelitian yang penulis lakukan dengan cara wawancara pengelola perpustakaan yakni, tentang bagaimana cara pemanfaatan layanan sirkulasi Perpustakaan Arsip dan Pengelolaan Data Elektronik Kabupaten Enrekang dan apa hambatan dalam pemanfaatan layanan sirkulasi di Perpustakaan Arsip dan Pengelolaan Data Elektronik Kabupaten Enrekang. Untuk itu penulis mengemukakan beberapa kesimpulan sebagai berikut:

1. Cara memanfaatkan layanan sirkulasi oleh pemustaka, yaitu pemustaka menyerahkan koleksi yang dipinjam kepada pustakawan dibagian sirkulasi dengan disertai kartu anggota. Setelah itu pustakawan akan melakukan penginputan secara barcode ke dalam sistem otomasi Ibra. Dengan sistem tersebut maka pustakawan dengan mudah mengecek aktivitas peminjaman.
2. Pemustaka yang ingin meminjam dan mengembalikan buku, dalam layanan yang menggunakan sistem otomasi perpustakaan, pustakawan dengan mudah dan dapat menginput buku ke dalam sistem, sehingga layanannya cepat dan efisien.
3. pemanfaatan layanan sirkulasi perpustakaan Arsip dan PDE Kab. Enrekang dibagi menjadi 7 bagian, yaitu :
  - a. Pendaftaran peminjaman
  - b. Prosedur peminjaman

- c. Pemungutan denda
  - d. Pengawasan buku-buku tendon (buku cadangan)
  - e. Administrasi peminjaman
  - f. Statistic peminjaman
  - g. Peminjaman antar perpustakaan
4. Hambatan yang dialami oleh pustakawan ialah kemampuan bahasa asing yang kurang, salah satunya bahasa Inggris, selain itu perpustakaan ini juga biasa kedatangan tamu asing..saya juga susah untuk komunikasi..kemampuan bahasa asing, salah satunya bahasa inggris.. masih dirasakan kurang untuk pustakawan disini, termasuk saya.. biasanya untuk menjawab pertanyaan pengguna, saya sering merujuk ke jurnal online dan semuanya berbahasa inggris..jadi minimal harus tahu sedikit-sedikit.
5. hambatanya yang paling diraskan yaitu kemampuan teknologi informasi (TI) dan kemampuan dalam berkomunikasi. Keterbatasanya dalam pemahaman TI, menurutnya disebabkan oleh tidak pernah mengikuti pelatihan yang berhubungan dengan TI. Namun menurut Jumani kemampuannya untuk berkomunikasi juga dirasakan masih kurang. Sebab terkadang ia masih kesulitan untuk memberitahukan informasi kepada pengguna secara jelas.

## **B. Saran**

Berdasarkan hasil penelitian yang penulis laksanakan pada 4 November s/d 10 November 2015 di Perpustakaan Arsip, dan PDE Kabupaten Enrekang, maka ada beberapa saran yang dapat penulis sampaikan adalah :

1. Guna meningkatkan tingkat pemanfaatan layanan sirkulasi di Perpustakaan Arsip, dan PDE Kabupaten Enrekang hendaknya seluruh karyawan

perpustakaan khususnya kepala perpustakaan segera melakukan tindakan-tindakan yang sekiranya dapat mendorong semua *civitas* masyarakat Kabupaten Enrekang untuk lebih mengenal perpustakaan dan tentu saja memanfaatkan layanan yang dimiliki perpustakaan, khususnya layanan sirkulasi

2. Hambatan-hambatan yang muncul sebaiknya segera ditangani dengan lebih sigap dan cepat.
3. Untuk semua karyawan di Perpustakaan Arsip, dan PDE Kabupaten Enrekang khususnya bagian layanan sirkulasi, tetap semangat dalam bekerja dan jaga kekompakan serta selalu bekerja sama dengan baik.

## DAFTAR PUSAKA

- Bafadal Ibrahim. (1992). *Pengolahan Pustakawan Sekolah*. Jakarta: Bumi Aksara.
- \_\_\_\_\_ (2000). *Pengolahan Perpustakaan Perguruan Tinggi*. Jakarta :  
Bumi aksara.
- Bungin, M. B. (2008). *Penelitian Kualitatif*. Jakarta: Kecana Prenada Media Group.
- Darmono. (2007). *Perpustakaan Sekolah : pendekatan aspek manajemen dan tata*.  
Jakarta: Grasindo.
- Depdikbud. (1995). *Kamus Besar Bahasa Indonesia*. Jakarta: Balai Pustaka.
- Djam'an Satori, D. (2009). *Metode penelitian Kualitatif*. Makassar: Alauddiin  
University Pres.
- Hermawan dan Zulfikar. (2006). *Etika Kepustakawanan*. Jakarta: Sagung Seto.
- Hildawati, a. (2013). *Pemilihan dan Pengembangan Koleksi Perpustakaan*.  
Makassar: Alauddin University Press.
- Ibnu Katsir. (2000.). *Tafsir Ibnu Katsir*. Bandung: Sinar Baru Algensindo.
- Irwan Soehartono. (2008). *Metode Penelitian Sosial*. Bandung: PT. Remaja  
Rosdakarya.
- James A. Black dan Dean J Champion. (2009). *Metode dan Masalah Penelitian  
Sosial*. Jakarta: Bumi Aksara.
- Kamus Besar Bahasa Indonesia. (1996). *Edisi Kedua*. Jakarta: Balai Pustaka.
- KEMENAG. (2006). *Al-Qur'an dan Terjemahan*. Jakarta: Kemenag.



- Kementrian Hukum dan Hak Asasi Manusia. (2009). *UU RI Nomor 43 Tahun 2007 Tentang Perpustakaan*. Jakarta: Tamita Utama.
- Kotler. (1994). *Marketing Management*. Englewood Cliffs,: Prentice Hall.
- Lasa HS. (1994). *Jenis-jenis Pelayanan Informasi Perpustakaan*. Yogyakarta: UGM Pres.
- Muaffaq, A. (2014). *Tafsir Ilmu Perpustakaan*. makassar: UIN Alauddin University Perss.
- Muchyidin, A. s. (2008). *Panduaan Penyelenggaraan Perpustakaan Umum*. Bandung: Puri Pustaka.
- Nasution. (2003). *Metode Research: Penelitian Ilmiah*. Jakarta: PT. Bumi Aksara.
- \_\_\_\_\_. (1990). *Berbagai Pendekatan Dalam Proses Belajar Mengajar*. Jakarta: Bumi Aksara.
- Noerhayati. ( 1998). *Pengelolaan Perpustakaan*. Bandung: Alumni. .
- \_\_\_\_\_. (1987). *Pengelolaan Perpustakaan*. Bandung: Alumni.
- Prastowo. (20013). *Manejemen Perpustakaan Sekolah Profesional*. Jogjakarta: Diva Press.
- \_\_\_\_\_. (2012). *Panduan Kreatip Membuat Bahan Ajar Inovatif*. Yogyakarta: Diva Press.
- Rahayuningsih. (2007). *Pengolahan Perpustakaan*. Yogyakarta: Graha Ilmu.
- Sjahriah-Pamuntjak, R. (2000). *Pedoman Penyelenggaraan Perpustakaan*. Jakarta: Djambatan.

Sudirman.(2012).<http://Makalah Pendidikan-Sudirman.blogspot.com/2012/01/fungsi-perpustakaan.html> (accessed Agustus Rabu, 2015).

Sugiyono. (2011). *Metode Penelitian Pendidikan : Pendekatan Kuantitatif dan Kualitatif*. Bandung: Alfabeta.

Sulistyo Basuki. (1991). *Pengantar Ilmu Perpustakaan*. Jakarta: Gramedia Utama.

Sulistyo Basuki. (1993). *Pengantar Ilmu Perpustakaan*. Jakarta: Gramedia Pustaka Utama.

\_\_\_\_\_. (1994). *Pengantar Ilmu Perpustakaan*. Jakarta: Gramedia Pustaka Utama.

Sutarno. (2003). *Perpustakaan dan Masyarakat*. Jakarta: Yayasan Obor Indonesia.

\_\_\_\_\_. (2005). *Tanggung Jawab Perpustakaan dalam Mengembangkan Masyarakat Informasi*. Jakarta: Pant Rei.

Suwarno, W. (2010). *Pengetahuan Dasar Kepustakaan*. Bogor: Ghalia Indonesia.

Syaodih N. (2006). *Metode Penelitian Pendidikan*. Bandung: PT. Remaja Rosdakarya.

Tjiptono, F. ( 2002). *Manajemen Jasa*. Yogyakarta: Andi Offset.

W.J.S.Poerwadarminta. (1997). *Kamus Besar Bahasa Indonesi*. Jakarta: Balai Pustaka.

\_\_\_\_\_. (2002). *Kamus Besar Bahasa Indonesi*. Jakarta: Balai Pustaka.

Winardi. (1999). *Istilah Ekonomi*. Bandung: Mandar Maju.

Wiranto dkk. (1997). <http://warintek08.wordpress.com/tes/..> diakses tanggal 30.

Yusuf. (1991). *Mengenal Dunia Perpustakaan dan Informasi* . Bandung: Binacipta.

Yusufhadi. (1994). *Tinjauan Tentang Pemanfaatan Komputer*. Online:  
[eprints.uny.ac.id /8874/3/BAB%20%20](http://eprints.uny.ac.id/8874/3/BAB%20%20).

## **BIOGRAFI PENULIS**



Muh. Syafri Safruddin dilahirkan di Enrekang pada tanggal 17 Februari 1993. Anak Ke-Dua dari Dua bersaudara, dari pasangan Ayahanda Safruddin dan Ibunda Saria. Pendidikan formal dimulai dari Sekolah Dasar di SDN 110 Lura Kec. Anggeraja Kab. Enrekang.

Selanjutnya penulis melanjutkan pendidikan di SMPN 2 Enrekang Kab. Enrekang dan lulus pada tahun 2008. Kemudian pada tahun yang sama penulis melanjutkan pendidikan di SMK Latanro Enrekang Kab. Enrekang dan lulus pada tahun 2011. Penulis kembali melanjutkan pendidikan pada tahun yang sama di Universitas Islam Negeri (UIN) Alauddin Makassar pada Jurusan Ilmu Perpustakaan (IP), Fakultas Adab Dan Humaniora UIN Alauddin Makassar dan sekarang masih dalam tahap penyelesaian.