

**EFEKTIFITAS PENERAPAN MODEL MASTER ATAU
KUASAI TERHADAP HASIL BELAJAR MATEMATIKA
PADA SISWA KELAS X SMAN 1 SINJAI TIMUR
KAB SINJAI**



Skripsi

*Diajukan untuk Memenuhi Salah Satu Syarat Meraih Gelar Sarjana
Pendidikan (S.Pd) pada Jurusan Pendidikan Matematika
Fakultas Tarbiyah dan Keguruan
UIN Alauddin Makassar*

Oleh

SYUKRIANTO ARSYAM
NIM: 20402108101

**FAKULTAS TARBIYAH DAN KEGURUAN
UNIVERSITAS ISLAM NEGERI
ALAUDDIN MAKASSAR
2012**

PERSETUJUAN PEMBIMBING

Pembimbing penulisan skripsi saudara **SYUKRIANTO ARSYAM, NIM: 20402108101**, Mahasiswa Jurusan Program Studi Pendidikan Matematika pada Fakultas Tarbiyah dan Keguruan UIN Alauddin Makassar, setelah dengan seksama meneliti dan mengoreksi skripsi yang bersangkutan dengan judul “*EFEKTIFITAS PENERAPAN MODEL MASTER ATAU KUASAI TERHADAP HASIL BELAJAR MATEMATIKA PADA SISWA KELAS X SMAN 1 SINJAI TIMUR KAB SINJAI*” memandang bahwa skripsi tersebut telah memenuhi syarat-syarat ilmiah dan dapat disetujui dan diajukan ke sidang Munaqasyah.

Demikian persetujuan ini diberikan untuk proses selanjutnya.

Makassar,

Pembimbing I

Pembimbing II

Drs. Abd. Rahman Barakatu, M.pd
NIP. 19731019 200212 2 002

St. Hasmiah Mustamin, S.Ag.,M.Pd
NIP. 19731019 200212 2 002

PERNYATAAN KEASLIAN SKRIPSI

Dengan penuh kesadaran, penyusun yang bertanda tangan di bawah ini menyatakan bahwa skripsi ini benar adalah hasil karya penulis sendiri. Jika di kemudian hari terbukti bahwa ia merupakan duplikat, tiruan, plagiat atau dibuat oleh orang lain, sebagian atau seluruhnya, maka skripsi dan gelar yang diperoleh karenanya batal demi hukum.

Makassar, Agustus 2012
Penyusun

Syukrianto Arsyam
NIM. 20402108101

KATA PENGANTAR



Alhamdulillah Rabbil'Alamin penulis panjatkan kehadiran Allah Swt. Sang penguasa alam semesta, yang tiada satu apapun yang terjadi tanpa seizinnya. Begitu pula dengan pembuatan karya tulis ilmiah ini. Salawat dan salam senantiasa tercurah kepada Rasulullah Muhammad Saw, sang revolusioner sejati yang membawa kita dari alam kegelapan menuju alam yang terang benderang seperti sekarang ini.

Segala usaha dan upaya telah dilakukan oleh penulis dalam rangka menyelesaikan skripsi ini dengan semaksimal mungkin. Namun, penulis menyadari sepenuhnya bahwa tidak ada gading yang retak, begitupula dengan skripsi yang penulis buat yang tidak luput dari berbagai kekurangan. Akan tetapi, penulis senantiasa berusaha semaksimal mungkin agar hasil yang diperoleh sesuai dengan apa yang diharapkan. Oleh karena itu, penulis menghaturkan terima kasih yang sebesar-besarnya kepada semua keluarga terutama orang tuaku tercinta Ayahanda Arifuddin T, S.Pd dan Ibunda St Syamsiah Ali,S.Pd yang telah memberikan kasih sayang, semangat, cucuran keringat, dan doa yang tidak putus-putusnya buat penulis, serta saudara-saudariku dan sepupuku tersayang atas segala dukungan, semangat, pengorbanan, kepercayaan, pengertian dan segala doanya sehingga penulis dapat menyelesaikan studi dengan baik. Semoga Allah Swt selalu merahmati kita semua dan menghimpun kita dalam hidayahNya.

Tak lupa penulis mengucapkan terima kasih dan penghargaan yang setinggi-tingginya kepada:

1. Prof. Dr. H. A. Qadir Gassing, HT. MS. selaku Rektor UIN Alauddin Makassar
2. Dr. H. Salehuddin, M.Ag. selaku Dekan Fakultas Tarbiyah dan Keguruan UIN Alauddin Makassar dan para Pembantu Dekan serta seluruh stafnya atas segala pelayanan yang diberikan kepada penulis.
3. Drs. Thamrin Tayeb, M.Si selaku ketua program studi pendidikan matematika dan St. Hasmiah Mustamin, S.Ag, M.Pd selaku sekretaris Program Studi Pendidikan matematika serta stafnya atas pelayanan, kesempatan dan fasilitas yang diberikan sehingga skripsi ini dapat terselesaikan.
4. Drs. Abd. Rahman Barakatu, M.pd sebagai pembimbing I dan St. Hasmiah Mustamin, S.Ag.,M.Pd selaku pembimbing II yang dengan sabar dan semangat membimbing penulis hingga menyelesaikan skripsi ini.
5. Dosen-dosen yang telah mendidik dan mengajar hingga sedikit banyaknya penulis dapat menambah ilmu dan wawasan.
6. Drs Muhannis selaku kepala sekolah dan terkhusus kepada Dra. Rosdianaselaku guru mata pelajaran matematika bersedia memberikan waktu mengajarnya guna pelaksanaan penelitian, saran dan sumbangsinya berupa peralatan pendukung beserta seluruh staf, guru- guru, dan siswa kelas X tahun ajaran2012/2013 SMAN 1 Sinjai Timur atas segala bantuan yang telah diberikan selama penulis melakukan penelitian.

7. Seluruh teman-teman kuliah pendidikan matematika angkatan 2008 khususnya matematika kelas 3,4 yang telah mendukung dan membantu penulis.

Penulis berharap semoga amal baik semua pihak yang ikhlas memberikan andil dalam penyusunan skripsi ini mendapatkan pahala di sisi Allah swt.

Penulis menyadari bahwa skripsi ini masih jauh dari kesempurnaan, oleh karena itu penulis mengharapkan saran dan kritik yang membangun demi kesempurnaan karya selanjutnya. Semoga karya ini dapat bermanfaat bagi kita semua, Amin.

Makassar, Agustus 2012

Penulis

DAFTAR ISI

| | |
|---|------|
| HALAMAN JUDUL | i |
| PERSETUJUAN PEMBIMBING | ii |
| PERNYATAAN KEASLIAN SKRIPSI | iii |
| PENGESAHAN SKRIPSI | iv |
| KATA PENGANTAR | v |
| DAFTAR ISI | viii |
| DAFTAR TABEL | x |
| DAFTAR GAMBAR | xi |
| ABSTRAK | xii |
| BAB I PENDAHULUAN | 1 |
| A. Latar Belakang | 1 |
| B. Rumusan Masalah | 6 |
| C. Hipotesis | 7 |
| D. Definisi Operasional Variabel | 7 |
| E. Tujuan Penelitian | 8 |
| F. Manfaat Penelitian | 9 |
| G. Garis Besar Isi Skripsi..... | 9 |
| BAB II KAJIAN PUSTAKA | 12 |
| A. Hasil Belajar Matematika | 12 |
| B. Faktor-faktor yang Mempengaruhi Hasil Belajar Matematika Siswa | 19 |
| C. Model MASTER atau KUASAI | 22 |
| BAB III METODOLOGI PENELITIAN | 26 |
| A. Jenis Penelitian dan Lokasi Penelitian | 26 |
| B. Variabel dan Desain Penelitian | 26 |
| C. Populasi dan Sampel | 27 |
| D. Instrumen Penelitian..... | 28 |
| E. Prosedur Pengumpulan Data | 30 |
| F. Teknik Pengumpulan Data | 33 |
| G. Teknik Analisis Data | 35 |
| BAB IV HASIL PENELITIAN DAN PEMBAHASAN | 40 |
| A. Gambaran Umum SMAN 1 Sinjai Timur | 40 |

| | |
|---|-----------|
| B. Deskripsi Hasil Belajar Matematika Siswa Kelas X2 SMAN 1 Sinjai Timur Sebelum Penerapan Model MASTER atau KUASAI | 48 |
| C. Deskripsi Hasil Belajar Matematika Siswa Kelas X2 SMAN 1 Sinjai Timur Setelah Penerapan Model MASTER atau KUASAI | 52 |
| D. Efektivitas Penerapan Model MASTER atau KUASAI dalam Meningkatkan Hasil Belajar Matematika Siswa kelas X2 SMAN 1 Sinjai Timur | 60 |
| E. Pembahasan | 65 |
| BAB V PENUTUP | 67 |
| A. Kesimpulan | 67 |
| B. Saran | 68 |

DAFTAR PUSTAKA
 DAFTAR RIWAYAT HIDUP
 LAMPIRAN-LAMPIRAN

DAFTAR TABEL

| No. Tabel | Judul | Halaman |
|-----------|---|---------|
| 1. | Populasi siswa-siswi Kelas VII MTsN Model Makassar | 27 |
| 2. | Tingkat Penguasaan Materi | 37 |
| 3. | Nama-Nama Kepala Madrasah | 41 |
| 4. | Fasilitas sekolah MTsN Model Makassar | 42 |
| 5. | Nama Kepala madrasah, guru, pegawai dan staf tata usaha MTsN Model Makassar | 44 |
| 6. | Data hasil belajar siswa MTsN Model Makassar Sebelum diterapkan Model MASTER atau KUASAI | 48 |
| 7. | Statistik skor hasil belajar siswa sebelum penerapan Strategi Mengakrabkan Kembali | 50 |
| 8. | Tingkat penguasaan materi sebelum penerapan Strategi Mengakrabkan Kembali | 51 |
| 9. | Data hasil belajar siswa MTsN Model Makassar Setelah diterapkan Model MASTER atau KUASAI | 52 |
| 10. | Statistik skor hasil belajar siswa setelah penerapan Strategi Mengakrabkan Kembali | 55 |
| 11. | Tingkat penguasaan materi setelah penerapan Strategi Mengakrabkan Kembali | 55 |
| 12. | Distribusi Frekuensi dan Persentase Skor Hasil Belajar sebelum dan setelah diterapkan Model MASTER atau KUASAI | 57 |
| 13. | Hasil Observasi Aktivitas Siswa Kelas X2 SMAN 1 Sinjai Timur Makassar Selama Penerapan Model MASTER atau KUASAI | 59 |
| 14. | Stadar Deviasi Nilai <i>Preetest</i> | 62 |
| 15. | Standar Deviasi Nilai <i>Posttest</i> | 63 |

DAFTAR GAMBAR

| Gambar | Judul | Halaman |
|---------------|--|----------------|
| Gambar 1 | Diagram lingkaran hasil <i>Pretest</i> | 52 |
| Gambar 2 | Diagram lingkaran hasil <i>Posttest</i> | 56 |
| Gambar 3 | Diagram perbandingan hasil rata-rata hasil <i>pretest</i> dan <i>posttest</i> | 58 |

ABSTRAK

Nama : Syukrianto Arsyam
Nim : 20402108101
Judul : Efektifitas Penerapan model MASTER atau KUASAI terhadap Hasil Belajar Matematika pada Siswa Kelas X SMAN 1 Sinjai Timur Kab Sinjai.

Skripsi ini membahas tentang efektivitas penerapan model MASTER atau KUASAI dengan permasalahan (1) bagaimana hasil belajar Matematika sebelum penerapan model MASTER atau KUASAI, (2) bagaimana hasil belajar Matematika setelah penerapan model MASTER atau KUASAI, dan (3) apakah penerapan model MASTER atau KUASAI efektif dalam meningkatkan hasil belajar matematika siswa kelas X SMAN 1 Sinjai Timur Kab. Sinjai

Penelitian ini bertujuan (1) Untuk mengetahui hasil belajar Matematika sebelum penerapan model MASTER atau KUASAI. (2) Untuk mengetahui hasil belajar Matematika setelah penerapan model MASTER atau KUASAI. (3) Untuk mengetahui efektivitas penerapan model MASTER atau KUASAI efektif dalam meningkatkan hasil belajar matematika.

Penelitian ini merupakan penelitian pre-eksperimental design dengan *One-Group Pretest-Posttes Design*. Populasi dalam penelitian ini adalah seluruh siswa kelas X SMAN 1 Sinjai Timur Kab. Sinjai yang terdiri 7 kelas dengan jumlah 274 orang. Sampel diambil secara random atau acak karena terdiri dari 7 kelas. Sampel dalam penelitian ini adalah siswa kelas X2 SMAN 1 Sinjai Timur Kab. Sinjai yang terdiri atas 40 orang. Instrumen yang digunakan penulis dalam penelitian ini adalah tes hasil belajar siswa yang terkait dengan materi bentuk pangkat, akar, dan logaritma, dan lembar observasi. Pengolahan data yang dilakukan penulis dalam hal ini adalah dengan menggunakan analisis statistik.

Berdasarkan hasil analisis data deskriptif menunjukkan bahwa rata-rata hasil belajar matematika sebelum penerapan model MASTER atau KUASAI adalah 42,88 sedangkan rata-rata hasil belajar matematika setelah penerapan model MASTER atau KUASAI adalah 79,75. Adapun analisis statistik inferensial untuk instrumen dalam bentuk tes menunjukkan nilai $s_1^2 = 121,67$ dan nilai $s_2^2 = 120,41$ sehingga nilai F yang dicari = 1,01. Dengan demikian $s_1^2 > s_2^2$ atau $F_{(1-\alpha/2)(n_1-1, n_2-1)} \leq F \leq F_{(\alpha/2)(n_1-1, n_2-1)}$ yaitu $0,46 \leq 1,01 \leq 2,14$, berarti model MASTER atau KUASAI ini efektif dalam meningkatkan hasil belajar matematika siswa kelas X SMAN 1 Sinjai Timur..

BAB 1 PENDAHULUAN

A. Latar Belakang

Pendidikan memegang peranan penting dalam menata kehidupan berbangsa dan bernegara. Kemajuan suatu negara dapat bergantung pada peranan pendidikan yang seyogyanya membawa perubahan yang signifikan dalam tatanan kehidupan masyarakat. Pendidikan bahkan menjadi tolak ukur keberhasilan suatu bangsa. Hal ini menjadi tugas kolektif bagi semua elemen yang terlibat untuk selalu proaktif dalam pelaksanaan pendidikan demi kemajuan pendidikan. Peranan pemerintah sangat menentukan guna pemenuhan kebutuhan pendidikan sebagai bentuk realisasi dari tujuan pendidikan sebagaimana yang termaktub dalam pembukaan Undang – Undang Dasar 1945 pada alinea ke-4 yaitu “ *mencerdaskan kehidupan bangsa*”¹.

Tujuan pendidikan yang digambarkan dalam undang-undang sistem pendidikan nasional No.20/2003 potensi peserta didik agar menjadi manusia yang beriman dan bertakwa kepada Tuhan Yang Maha Esa, berakhlak mulia, sehat, kreatif, dan menjadi warga negara yang demokratis dan bertanggung jawab². Sehingga mengharuskan negara dalam hal ini memegang peranan yang sangat vital dalam tercapainya tujuan pendidikan yang tersebut diatas.

¹ Pembukaan UUD 1945 Alinea ke-4 Tentang Tujuan Pendidikan Nasional, Himpunan Peraturan Perundang - Undangan Sistem Pendidikan Nasional, Jakarta, 1991/1992, hal.3

² Sistem Pendidikan Nasional “*Undang – Undang RI No.20 Tahun 2003*”. (Cet I: Bandung ; Fokus Media. 2003) hal 7

Hal ini sejalan dengan yang dijelaskan dalam Al Qur'an Surah Al-Mujadilah Ayat 11 yang berbunyi :

...يَرْفَعِي اللَّهُ الَّذِينَ آمَنُوا مِنْكُمْ وَالَّذِينَ أُوتُوا الْعِلْمَ دَرَجَاتٍ...³

Terjemahannya:

.Niscaya Allah akan meninggikan orang-orang yang beriman diantaramu dan orang-orang yang diberi ilmu pengetahuan beberapa derajat....³

Oleh karena itu, perbaikan kualitas pendidikan menjadi tanggung jawab kolektif yang melibatkan pemerintah, sekolah, stakeholder demi tercapainya tujuan pendidikan nasional yang berkesinambungan.

Dalam era perkembangan Ilmu Pengetahuan dan Teknologi (IPTEK) sekarang ini, kita dituntut untuk respektif bukan hanya sebagai konsumtif tetapi juga proaktif agar dapat bersaing dengan negara-negara maju lainnya.

Sumber daya manusia yang handal dan tangguh serta memiliki keterampilan yang melibatkan pemikiran kritis, sistematis, logis, kreatif dan mampu berkompetensi secara sehat sangat diperlukan dalam menghadapi tantangan di era globalisasi ini⁴.

Namun, dunia pendidikan saat ini sangatlah ironis hal ini disebabkan oleh berbagai aspek termasuk kurangnya anggaran pemerintah untuk membiayai

³ Abdullah Bin Abdul Azis Sa'ud dan Khadin Al Haramain Asy Syarifain, *Al Qur'an dan Terjemahan*, Yayasan Penyelenggara dan Penterjemah/penafsir Al-Qur'an Departemen Agama RI, Jakarta, 1427 H, hal 910, Juz 28

⁴ Hasbullah, *Dasar – Dasar Ilmu pendidikan*, Raja Grafindo Persada, Jakarta, 2005, hal 137

kebutuhan vital pendidikan kita. Hal ini menyebabkan terhambatnya berbagai program pendidikan yang dicanangkan pada berbagai aspek yang justru memperkecil peningkatan keterampilan siswa yang kegiatannya hanya terbatas pada kelas saja. Sedang dalam kelas siswa hanya memiliki waktu yang sedikit untuk memperoleh ilmu lebih dari yang terdapat pada buku paket.

Hal ini menyebabkan guru memiliki tugas lebih yaitu dalam bidang kemanusiaan dapat diwujudkan menjadikan dirinya sebagai orang tua bagi tiap siswa. Guru harus mampu menarik simpati para siswanya, bahkan apabila memungkinkan guru menjadi idola bagi siswanya. Dalam kaitan proses belajar mengajar tugas guru dapat dirinci menjadi tiga. Pertama tugas membuat persiapan untuk pembelajaran yang disebut persiapan mengajar. Kedua, tugas melaksanakan kegiatan belajar mengajar. Ketiga, tugas mengadakan evaluasi hasil belajar dan memanfaatkan pembelajaran umpan balik.⁵

Untuk meningkatkan mutu pendidikan telah dilakukan berbagai revisi dari berbagai aspek, termasuk menilik kembali peran guru. Seiring dengan pembaharuan dalam dunia pendidikan guru tidak hanya berperan sebagai pusat pembelajaran namun juga sebagai fasilitator. Dalam melakukan tugasnya, guru merancang suatu kondisi yang memungkinkan siswa lebih aktif dalam proses pembelajaran.

⁵ Nuryani Y. Rustaman, *et al*, *Strategi Belajar Mengajar Biologi*, (Bandung: Universitas Pendidikan Indonesia, 2003).h. 5-6.

Tentu saja, belajar sesungguhnya bukanlah dengan cara menghafal kebanyakan dari yang kita hapal hilang dalam beberapa hal. Belajar tidak dapat ditelan secara keseluruhan. Untuk mengingat apa yang telah diajarkan, peserta didik harus mencernanya. Seorang pengajar tidak dapat menjadikan kerja mental peserta didik karena mereka harus secara bersama-sama mengerti apa yang mereka dengar dan lihat ke kesatuan makna. Belajar yang sesungguhnya tidak akan terjadi, tanpa adakesempatan untuk berdiskusi, membuat pertanyaan, mempraktikkan bahkan mengajarkan pada orang lain .⁶

Keaktifan siswa dalam proses pembelajaran diharapkan mampu meningkatkan kecakapan siswa baik dalam berinteraksi dan bekerja sama dengan teman. Untuk mencapai hal tersebut maka seorang pengajaran diharapkan dapat memilih metode yang tepat dalam meningkatkan kecakapan, kerja sama antar guru dan siswa yang akan menunjang dalam pencapaian hasil belajarnya.

Pentransferan ilmu dari guru ke siswa harus dapat dipahami siswa dan mereka harus diberi kesempatan yang lebih banyak untuk mengungkapkan pendapatnya. Hal ini perlu dilakukan terutama dalam penyampaian materi pelajaran matematika sebab kebanyakan siswa menganggap matematika sebagai mata pelajaran yang sulit.

⁶Mel Silberman. *Active Learning 1001 Strategi belajar active*, (Yogyakarta: Insan Madani, 2009). h. 6.

Masalah ini juga dialami siswa Kelas X SMA Negeri 1 Sinjai Timur, para siswa mengeluhkan susahny belajar matematika. Sebagian besar guru matematika masih mengimplementasikan pembelajaran matematika tradisional, yaitu pembelajaran matematika dengan mengandalkan metode tunggal ekspositori dengan siklus: menjelaskan, memberi contoh, mengajukan pertanyaan dan memberi tugas secara klasikal, sehingga dengan cara membuat siswa yang berkemampuan rendah sulit intuk memahami pembelajaran, serta memangkas kreatifitas siswa dalam mengembangkan materi pembelajaran

Saat ini muncul satu konsep belajar yang menawarkan model belajar yang lebih efektif, yang dikenal dengan konsep “MASTER” atau”KUASAI” model pembelajaran baru ini diharapkan bisa membantu anak didik belajar lebih cepat dari sebelumnya dan siswa didik dapat mengingat materi yang disampaikan oleh pendidik dengan lebih efektif. Cara belajar dalam model “MASTER” atau”KUASAI” merupakan sebuah tawaran baru yang sangat menarik untuk diteliti lebih lanjut, sebagai masukan terhadap perkembangan pendidikan di Indonesia dewasa ini dan untuk masa yang akan datang, khususnya bagi pendidikan Islam. Model pembelajaran “MASTER” atau”KUASAI” ini merupakan model pembelajaran yang terdiri dari enam tahapan, yaitu:

1. Kerangka pikiran untuk sukses
Pikiran harus dalam keadaan kaya dan termotivasi.
2. Uraikan faktanya
Melibatkan fakta untuk disesuaikan dengan gaya belajar yang disukai
3. Apa maknanya
Seorang perlu menjelajahi hal yang sedang dipelajari.

4. Sentakkan ingatan
Berusaha mengingat informasi yang telah diterima.
5. Ajukan yang anda ketahui
Untuk mengetahui bahwa seseorang telah paham dengan apa yang dipelajari.
6. Introspeksi
Seseorang perlu merefleksikan pengalaman belajarnya, bukan hanya pada apayang telah dipelajari.⁷

Pada model pembelajaran “MASTER” atau ”KUASAI” ini, pendidik akan membantu peserta didiknya untuk dapat mengingat materi-materi yang telah diajarkan dengan lebih baik. Daya ingat merupakan sesuatu yang sangat penting bagi setiap orang terutama bagi para siswa yang masih duduk di bangku sekolah, mengingat materi-materi yang disampaikan oleh guru-guru. Dan juga sudah menjadi tugas pendidik untuk membantu para peserta didik untuk dapat mengingat dengan baik materi-materi pelajaran yang dipelajari, karena dengan mengingat lebih baik para siswa juga akan lebih baik dan mudah selama proses belajar mengajar.

Model pembelajaran MASTER atau KUASAI telah banyak diterapkan dalam proses belajar mengajar di sekolah, sehingga pada tahun 2010 salah seorang mahasiswa Universitas Pendidikan Indonesia Opi Sopyah melakukan penelitian dengan judul “Pengaruh Model Kuasai Terhadap Kemampuan Pemecahan Masalah Matematis Pada Siswa SMK” dan hasil penelitiannya di peroleh kesimpulan bahwa terdapat perbedaan yang signifikan antara kemampuan pemecahan masalah matematis siswa setelah pembelajaran dengan model KUASAI yaitu nilai rata-rata

⁷<http://id.shvoong.com/social-sciences/education/2197588-tahap-tahap-pembelajaran-model-kuasai.html> (13 November 2011)

siswa dengan pembelajaran model KUASAI yaitu 73,0474 sedangkan nilai rata-rata siswa dengan pembelajaran konvensional yaitu 65,1613.⁸

Berdasarkan masalah-masalah yang diungkapkan diatas, maka penulis tertarik menerapkan model KUASAI pada pembelajaran matematika dengan melakukan penelitian yang berjudul **“Efektifitas Penerapan Model MASTER atau KUASAI Terhadap Peningkatan Hasil Belajar Matematika Pada Siswa Kelas X SMA Neg 1 Sinjai Timur Kab Sinjai”**,

B. Rumusan masalah

Untuk lebih mengarahkan penelitian, maka masalah yang dikaji dalam merumuskan masalah adalah sebagai berikut:

1. Bagaimana hasil belajar matematika sebelum penerapan *Model “MASTER” atau “KUASAI”* pada siswa kelas X SMAN 1 Sinjai Timur?
2. Bagaimanakah hasil belajar matematika setelah penerapan *Model “MASTER” atau “KUASAI”* pada siswa matematika kelas X SMAN 1 Sinjai Timur?
3. Apakah penerapan *Model “MASTER” atau “KUASAI”* efektif dapat meningkatkan hasil belajar matematika pada siswa kelas X SMAN 1 Sinjai Timur?

C. Hipotesis Penelitian

Hipotesis adalah jawaban yang bersifat sementara atau dugaan sementara terhadap permasalahan peneliti sampai terbukti melalui data yang terkumpul.

⁸Opi sopiyah, *Model Kuasai dan Pemecahan masalah dalam matematika*, (UPI, 2010).

Model pembelajaran MASTER atau KUASAI telah banyak diterapkan dalam proses belajar mengajar di sekolah, sehingga pada tahun 2010 salah seorang mahasiswa Universitas Pendidikan Indonesia Opi Sopiya melakukan penelitian dengan judul “Pengaruh Model Kuasai Terhadap Kemampuan Pemecahan Masalah Matematis Pada Siswa SMK” dan hasil penelitiannya di peroleh kesimpulan bahwa terdapat perbedaan yang signifikan antara kemampuan pemecahan masalah matematis siswa setelah pembelajaran dengan model KUASAI yaitu nilai rata-rata siswa dengan pembelajaran model KUASAI yaitu 73,0474 sedangkan nilai rata-rata siswa dengan pembelajaran konvensional yaitu 65,1613. Berdasarkan hasil penelitian ini, maka peneliti memberikan hipotesis terhadap rumusan masalah yang kedua yakni ; “Terdapat peningkatan hasil belajar matematika siswa SMAN 1 Sinjai Timur dengan Penerapan Model MASTER atau KUASAI”.

D. Defenisi Operasional Dan Ruang Lingkup Penelitian

1. Defenisi operasional

Adapun variabel yang akan dijelaskan dalam penelitian ini sebagai berikut:

a. Model MASTER atau KUASAI (Variabel x)

Model MASTER atau KUASAI dalam penelitian ini dimaksudkan sebagai model pembelajaran yang membantu siswa untuk memperkuat daya ingat mereka terhadap materi-materi yang telah diberikan.

b. Hasil belajar (variabel y)

Hasil belajar adalah hasil/skor, nilai yang dicapai oleh siswa setelah melaksanakan proses belajar mengajar yang biasanya ditunjukkan dengan angka/nilai yang diberikan oleh guru setelah mengadakan tes sebagai alat pengukur keberhasilan yang meliputi aspek kognitif, aspek psikomotor, dan aspek afektif.

2. Ruang Lingkup Penelitian

Ruang lingkup penelitian ini dibatasi untuk mengetahui Efektifitas pembelajaran Matematika dengan model MASTER atau KUASAI terhadap peningkatan Hasil Belajar Siswa Kelas X SMAN 1 Sinjai Timur Kab Sinjai.

E. Tujuan dan Manfaat Penelitian

1. Tujuan penelitian

Tujuan penelitian ini adalah:

- a. Untuk mengetahui hasil belajar siswa kelas X SMAN 1 Sinjai Timur sebelum dan sesudah penerapan Model MASTER atau KUASAI.
- b. Untuk mengetahui efektifitas penerapan Model MASTER atau KUASAI terhadap hasil belajar siswa kelas X SMAN 1 Sinjai Timur.

2. Manfaat

Manfaat penelitian ini adalah:

a. Secara Teoritis

Secara teoritis manfaat dalam penelitian ini adalah penelitian diharapkan mampu memberikan informasi tentang penerapan model MASTER atau KUASAI terhadap hasil belajar siswa di kelas X SMAN 1 Sinjai Timur.

b. Secara Praktis

Secara praktis manfaat penelitian ini adalah sebagai berikut:

1) Sekolah

Hasil penelitian ini dapat dijadikan suatu acuan untuk memperkaya khasanah ilmu pengetahuan, mengembangkan strategi pembelajaran dan dapat menjadi alternatif dalam mengatasi masalah pembelajaran terutama pembelajaran matematika di SMAN 1 Sinjai Timur.

2) Guru

Sebagai salah satu pedoman bagi guru dalam bidang studi matematika, untuk mengembangkan metode mengajar dalam upaya meningkatkan hasil belajar dan aktivitas siswa sehingga proses pembelajaran tidak monoton pada metode ceramah saja.

3) Siswa

Dapat membuat siswa lebih aktif dalam belajar matematika dan lebih memiliki kemungkinan menggunakan tingkat berpikir yang lebih tinggi dalam memecahkan masalah sehingga dapat memperoleh hasil yang lebih baik.

F. Garis Besar Isi Skripsi

Untuk mendapatkan gambaran tentang isi dari skripsi ini, maka penulis mengemukakan garis besar isi skripsi. Secara garis besar skripsi ini terdiri dari lima bab dengan rincian sebagai berikut :

Bab I merupakan bab pendahuluan terdiri dari latar belakang masalah yang mencakup permasalahan yang dihadapi secara umum dalam dunia pendidikan serta yang dihadapi oleh siswa maupun guru yang ada SMAN 1 Sinjai Timur dalam meningkatkan hasil belajar khususnya pelajaran matematika. Rumusan masalah dalam bentuk pertanyaan yang akan terjawab setelah melakukan penelitian. Defenisi operasional variabel dimaksudkan untuk memberikan batasan pengertian dan gambaran-gambaran yang jelas tentang variabel yang digunakan. Tujuan penelitian berisi tentang tujuan penulis melakukan penelitian. Manfaat penelitian meliputi manfaat yang ingin dicapai baik bagi siswa, bagi guru, maupun bagi peneliti. Selanjutnya adalah garis besar isi yang merupakan gambaran umum tentang isi skripsi.

Bab II berisi tinjauan pustaka yang mengkaji tentang teori-teori yang berkaitan dengan masalah yang diteliti . Dalam skripsi ini dibahas tentang kajian teoritis yang erat kaitannya dengan hasil belajar matematika, faktor-faktor yang mempengaruhi hasil belajar siswa, dan model MASTER atau KUASAI.

Bab III berisi metodologi penelitian yang terdiri dari jenis penelitian, lokasi penelitian, variabel penelitian, desain penelitian, populasi penelitian, sampel

penelitian, instrument penelitian, prosedur pengumpulan data yaitu langkah-langkah yang dilakukan peneliti yang memuat tentang tahap persiapan, tahap pelaksanaan, dan tahap observasi. Teknik pengumpulan data yang membahas tentang sumber data, jenis data, dan cara pengambilan data. Teknik analisis data yaitu suatu cara yang digunakan oleh peneliti dalam menganalisis data-data yang diperoleh pada saat penelitian. Teknik analisis data yang dilakukan dengan menggunakan statistik deskriptif dan statistik inferensial.

Bab IV hasil penelitian berisi tentang gambaran umum SMAN 1 Sinjai Timur dan data yang diperoleh pada saat penelitian dan pembahasannya yang memuat penjelasan-penjelasan dari hasil observasi dan tes setelah penerapan model MASTER atau KUASAI.

Bab V Penutup berupa kesimpulan yang berisi hal-hal yang membahas tentang rangkuman hasil penelitian berdasarkan rumusan masalah yang ada serta saran – saran yang dianggap perlu untuk lebih meningkatkan hasil belajar.

BAB II

TINJAUAN PUSTAKA

A. Pengertian Model pembelajaran MASTER atau KUASAI

Model pembelajaran MASTER atau KUASAI merupakan model pembelajaran yang dikembangkan oleh Colin Rose dengan cara mengadaptasi dan mensistensis hasil penelitian dari Dr Howard Gorden tentang multiple intelligenses. Penelitian actur Costa untuk gaya belajar dan hasil penelitian pemegang hadiah nobel, Roger Sperry dan Robert Ornsten, tentang otak. Akan tetapi Colin tidak hanya merangkum begitu saja, dia juga menciptakan model pembelajaran menjadi efektif sehingga dapat diterapkan kepada semua orang, baik pendidik, pelajar ataupun publik. Colin Rose telah menyimpulkan bahwa pembelajaran efektif melibatkan enam tahap⁹. Enam tahapan ini dapat disimpulkan oleh akronim MASTER atau KUASAI¹⁰. Adapun tahapan-tahapan tersebut adalah :

a. Motivating Your Mind (Kerangka pikiran untuk sukses)

Anda harus berada dalam kerangka pikiran yang kaya akal, itu berarti anda harus relaks, percaya diri, dan termotivasi. Jika anda stres atau kurang percaya diri aau tidak melihat manfaat dari yang anda pelajari, maka anda tidak dapat belajar dengan baik.

⁶Opi Sopiya, Model Kuasai dan Pemecahan masalah dalam Matematika. (UPI,2010)h 18

⁷Iif khoiru ahmadi dan Sofan Amri, *Pembelajaran Akselerasi* (jakarta:prestasi pustaka, 2011) h 60

Dengan kata lain, anda perlu melihat manfaat pribadi dari infestasi dan tenaga anda.

b. Acquiring the information (Uraikan faktanya)

Anda perlu mengambil, memperoleh dan menyerap fakta-fakta dasar subjek pelajaran yang anda pelajari melalui cara yang paling sesuai dengan pembelajaran indrawi yang anda sukai.

c. Searching Out the Meaning (Apa maknanya)

Menanamkan informasi pada memori menetap mensyaratkan anda untuk menyelidiki implikasi, signifikansi dan makna seutuhnya dengan secara seksama mengeksplorasi bahan subjek yang bersangkutan dengan mengubah fakta ke dalam makna pribadinya, inilah unsur pokok dalam proses pembelajaran.

d. Triggering the Memory (Sentakkan ingatan)

Anda perlu menghafalkan unsur-unsur kunci dalam ingatan, agar sisa pelajaran dapat membanjiri masuk kembali. Anda harus meyakinkan diri anda bahwa materi subjek itu terpatneri dalam memori jangka panjang anda, sehingga anda bisa membuka dan mengambilnya saat diperlukan.

e. Exhibiting What You Know (Ajukan sesuatu yang anda ketahui)

Seseorang tidak dapat benar-benar yakin telah memahami yang telah dipelajari sampai ia mengujinya. Seseorang perlu menunjukkan bahwa dirinya tahu. Yang dimaksud menunjukkan disini adalah berusaha membagikan ilmu kepada orang lain. Saat membagikan ilmu kepada orang lain justru akan memperoleh ilmu yang lebih.

f. Reflecting How You've Learned (Introspeksi)

Seseorang perlu merenungkan sebaik apa pembelajaran yang telah ia kerjakan. Tujuannya adalah meningkatkan sesuatu yang tidak hanya diketahui, tetapi cara ia belajar. Dengan demikian, seseorang akan menjadi pembelajar yang semakin lama semakin baik dan dapat belajar lebih baik setiap saat. Jika mempelajari teknik-teknik belajar yang paling cocok dengan gaya belajar yang disukai. Maka akan belajar dalam cara yang terasa alami, karena terasa alami, belajarpun akan terasa lebih mudah.¹¹

Model pembelajaran MASTER atau KUASAI tidak hanya ditujukan bagi para kalangan pendidik dalam menyampaikan suatu materi saja, melainkan baik juga dibaca oleh kalangan pelajar, karena para pelajar dapat beradaptasi dan mempelajari metode ini untuk membantu cara belajarnya. Karena di dalamnya tidak hanya terdapat metode atau teknik saja, melainkan cara-cara belajar yang menarik, santai dan cepat dipahami. Selain itu metode ini memang dirancang dan dikembangkan untuk belajar.¹²

B. Prinsip-Prinsip Pembelajaran Model MASTER atau KUASAI

Pembelajaran model KUASAI dalam penerapan didasarkan pada prinsip-prinsip berikut :

¹¹Colin Rose dan Malcom J Nicholl, *Accelerated Learning: Cara belajar cepat abad XXI*, Bandung: Nuansa, 2009)h 94

¹² Opi Sopiayah *Op Cit.....*h 20

- a. Belajar bagaimana belajar (*Learning how to learn*) dan belajar bagaimana berpikir (*learning how to think*)

Prioritas utama bagi sebuah lembaga pendidikan pada masa yang berubah sangat cepat seperti sekarang ini adalah mengajarkan kepada anak didik bagaimana cara belajar dan bagaimana cara berpikir. Belajar bagaimana belajar menjadi begitu penting, karena ketika seseorang mempelajari cara belajar, maka orang tersebut tidak hanya bisa menghadapi teknologi baru dan perubahan, akan tetapi juga dapat menyambut baik kedatangannya. Selain itu, belajar bagaimana berpikir secara logis dan kreatif adalah satu hal yang sangat penting jika ingin dapat memecahkan masalah sosial dan personal secara efektif. Dalam ajaran Islam, terdapat ayat-ayat al-Qur'an yang secara implisit mengandung motivasi yang mendorong manusia untuk berpikir dan menyelidiki alam. Misalnya, firman Allah SWT dalam surat Ali 'Imran 190-191

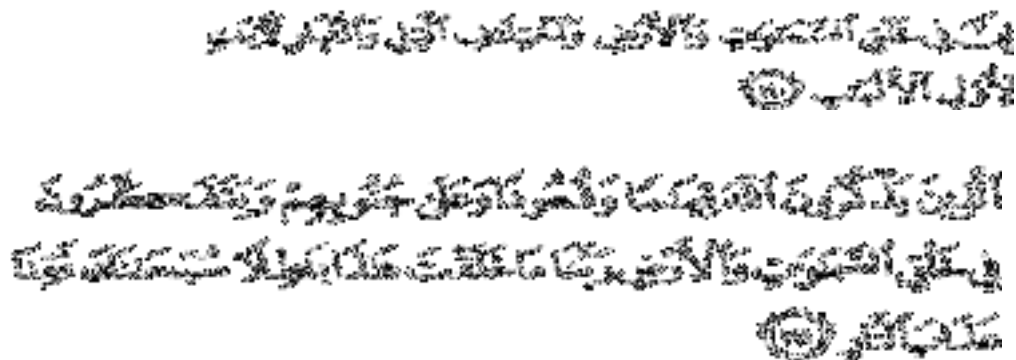

Artinya : " Sesungguhnya dalam penciptaan langit dan bumi, dan silih bergantinya malam dan siang terdapat tanda-tanda bagi orang-orang yang berakal, (yaitu) orang-orang yang mengingat Allah sambil berdiri atau duduk atau dalam keadaan berbaring dan mereka memikirkan tentang penciptaan langit dan bumi (seraya berkata): "Ya Tuhan kami, tiadalah Engkau

menciptakan ini dengan sia-sia. Maha Suci Engkau, maka peliharalah kami dari siksa neraka." (QS. AliImran : 190-191).

b. Belajar harus menyenangkan dan membangun rasa percaya diri.

Menjadikan proses belajar menjadi sesuatu yang menyenangkan adalah penting, karena belajar yang menyenangkan merupakan kunci utama bagi individu untuk memaksimalkan hasil yang akan diperoleh dalam proses belajar.

Dalam bukunya *Quantum Learning*, Bobbi de Porter dan MikeHernacki mengangkat hal tersebut sebagai falsafah dasar yang harus dikembangkan dalam kurikulum. Agar bisa efektif, belajar dapat dan harus menyenangkan. Belajar adalah kegiatan seumur hidup yang dapat dilakukan dengan menyenangkan dan berhasil.Senada dengan falsafah yang diangkat oleh Bobbi de Porter dan Mike Hermacki dalam *Quantum learning*, maka dalam Khasanah pendidikan Islam juga ditemukan pemikiran yang serupa. Prof. Dr. Omar Mohammad al-Toumy al-Syaibany, misalnya memandang sangat penting membuat, proses pendidikan menjadi suatu proses pendidikan yang menggembirakan dan menciptakan kesan baik pada diri pelajar.Tidak jauh berbeda dengan falsafah yang diangkat dalam quantum learning serta pendapat Syaibany tersebut, maka Colin Rose juga mengangkat hal ini sebagai salah satu filosofi model KUASAI. Syarat bagi pembelajaran yang efektif adalahPeneguhan adalah pernyataan positif yang mengungkapkan apa yang telah dipilih untuk dicapai. Contoh : saya pembelajar yangdengan menghadirkan lingkungan "Seperti masa kanak-kanak, yang mendukung dan menggembirakan (bermain).

- c. Pengetahuan harus disampaikan dengan pendekatan multi-sensori dan multi-model dengan menggunakan berbagai bentuk kecerdasan

Dalam proses belajar mengajar di kelas, guru berhadapan dengan siswa yang berbeda-beda jenis kecerdasannya. Ada sebagian siswa yang membutuhkan penggambaran visual dan fisik dari konsep-konsep yang diajarkan, sebagian lainnya memerlukan gagasan-gagasan yang diungkapkan secara verbal. Demikian guru harus siap melibatkan berbagai jenis kecerdasan yang dibawa siswa ke dalam kelas. Colin Rose membagi gaya belajar menjadi tiga, yaitu visual, auditori, dan kinestetik. Cara yang efektif dalam belajar yaitu menggunakan sebanyak mungkin kecerdasan secara praktis. Dengan cara inilah seseorang akan mengalami dan menghayati apa yang tengah dipelajari secara utuh. Guru tidak perlu untuk mengidentifikasi gaya belajar tiap siswa. Namun, guru mampu merancang berbagai macam aktivitas yang menggabungkan sebanyak mungkin jenis kecerdasan, dengan begitu guru membantu siswa secara otomatis mendapatkan lebih banyak dan rangsangan otak dalam proses belajarnya, sekaligus memberinya lebih banyak variasi dan kesenangan, serta mengembangkan dan memperkuat kecerdasan mereka.

- d. Orang tua khususnya dan masyarakat umumnya harus terlibat sepenuhnya dalam pendidikan.

Pendidikan adalah tanggung jawab bersama antara keluarga, masyarakat, dan pemerintah. Sekolah hanyalah membantu kelanjutan pendidikan dalam keluarga, sebab pendidikan yang pertama dan utama diperoleh anak dalam keluarga, maka

memerlukan kerjasama yang baik antara keluarga dan sekolah (pendidik). Menurut Abdullah Nasih Ulwan harus ada kerjasama antara rumah, masjid dan sekolah untuk membentuk kepribadian anak yang meliputi aspek rohani, jasmani, akal dan jiwanya. Kerjasama ini tidak akan berjalan dengan sempurna kecuali dengan adanya dua syarat pokok, yaitu :

1. Garahan di rumah dan di sekolah hendaknya tidak bertentangan.
2. Hendaknya saling membantu dan kerjasama itu bertujuan untuk menegakkan penyempurnaan dan keseimbangan dalam upaya membina pribadi yang islami.

Colin Rose juga berpendapat tentang pentingnya peranan orang tuadan masyarakat dalam pendidikan anak-anak. Orang tua adalah orang yang paling mengetahui anak-anaknya. Merekalah orang yang paling tahu riwayat hidup seorang anak dan cara khasnya mendekati dunia sekitar. Setiap orang tua harus membuat para guru sadar akan bakat "terpendam" yang dimiliki anak-anak mereka. Oleh karena itu rumah menjadi lembagapendidikan terpenting dan orang tualah yang berperan sebagai pendidik pertama dan utama.

- e. Sekolah harus menjadi ajang persiapan yang sebenarnya bagi kehidupan dunia nyata

Dilihat dari segi fungsi sosialnya, maka sekolah mempunyai beberapa fungsi yang harus diperankannya. Fungsi sekolah tersebut antara lain :

- (1) Mempersiapkan keterampilan dasar
- (2) Memberikan keterampilan dasar
- (3) Membuka kesempatan memperbaiki nasib

(4) Sekolah menyediakan tenaga pembangunan.

Menurut Colin Rose. Sekolah memegang peranan penting untuk mempersiapkan para peserta didiknya dalam menghadapi kehidupan yang akan dijalani. Masa-masa sekolah harus mempersiapkan peserta didiknya untuk tantangan-tantangan yang pasti akan mereka hadapi ketika keluar dari sekolah.¹³

C. Pengertian Belajar

Pengertian belajar dapat kita temukan dalam berbagai sumber atau literatu. H.C. Witherington, dalam sebuah buku “Educational Psychology”, merumuskan pengertian belajar adalah suatu perubahan dalam kepribadian yang menyatakan diri sebagai suatu pola baru dari reaksi berupa kecakapan, sikap, kebiasaan, kepribadian atau suatu pengertian. James O. Whittaker mengemukakan belajar adalah suatu proses dimana tingkah laku ditimbulkan atau diubah melalui latihan atau pengalaman. Dari sejumlah pandangan di atas Belajar adalah suatu usaha sadar yang dilakukan individu dalam perubahan tingkah laku baik melalui latihan, pengalaman yang menyangkut aspek-aspek kognitif, afektif, dan psikomotorik untuk memperoleh tujuan tertentu.¹⁴

Menurut pengertian secara psikologi, belajar merupakan suatu proses perubahan yaitu perubahan tingkah laku sebagai hasil dari interaksi dengan lingkungannya

¹³ Ibid h 38

¹⁴Aunurrahman, Belajar dan Pembelajaran (Bandung: Alfabeta, 2009), h. 35.

dalam memenuhi kebutuhan hidupnya. Perubahan -perubahan tersebut akan nyata dalam seluruh aspek tingkah laku.¹⁵

D. Faktor – faktor yang mempengaruhi belajar

Faktor yang mempengaruhi hasil belajar dapat dikelompokkan menjadi dua yaitu faktor yang berasal dari dalam diri pelajar (internal) dan faktor dari luar (eksternal).¹⁶

a. Faktor intern

1) Sikap terhadap belajar

Sikap merupakan kemampuan yang memberikan penilaian tentang sesuatu yang membawa diri sesuai dengan penilaian. Adanya penilaian tentang sesuatu, mengakibatkan terjadinya sikap menerima, menolak atau mengabaikan. Siswa memperoleh kesempatan belajar. Meskipun demikian, siswa dapat menerima, menolak, atau mengabaikan kesempatan belajar tersebut.¹⁷

2) Motivasi belajar

Motivasi belajar merupakan kekuatan mental yang mendorong terjadinya proses belajar motivasi belajar pada diri siswa dapat menjadi lemah. Lemahnya motivasi, atau tiadanya motivasi belajar akan melemahkan kegiatan belajar. Selanjutnya, mutu hasil belajar akan menjadi rendah. Oleh karena itu, motivasi belajar pada diri siswa

¹⁵Slameto, Belajar dan Faktor- Faktor yang mempengaruhinya (Jakarta: Rineka Cipta, 2003), h. 2.

¹⁶*Ibid*, h.54.

¹⁷ Dimiyati dan Mudjiono, belajar dan Pembelajaran (Jakarta: Rineka Cipta, 2001), h. 238.

perlu diperkuat terus – menerus. Agar siswa memiliki motivasi belajar yang kuat, pada tempatnya diciptakan suasana belajar yang menggembirakan.¹⁸

Menurut Mc Donald yang dikutip Sardiman “motivasi adalah perubahan energi dalam diri seseorang yang ditandai dengan munculnya feeling dan didahului dengan tanggapan terhadap adanya tujuan.”¹⁹

Motivasi meliputi 2 hal ; yaitu mengetahui apa yang akan dipelajari dan memahami mengapa hal tersebut patut dipelajari. Dengan berpijak pada kedua unsur motivasi inilah sebagai dasar permulaan untuk belajar . sebab tanpa motivasi (tidak mengerti apa yang akan dipelajari dan tidak memahami mengapa hal itu perlu dipelajari) kegiatan belajar mengajar sulit untuk berhasil.²⁰

3) Konsentrasi belajar

Konsentrasi belajar merupakan kemampuan memusatkan perhatian pada pelajaran. Pemusatan perhatian tersebut tertuju pada isi bahan belajar maupun proses memperolehnya. Untuk memperkuat perhatian pada pelajaran, guru perlu menggunakan berbagai macam strategi belajar mengajar dan memperhitungkan waktu belajar serta selingan istirahat. Dalam pengajaran klasikal, menurut Rooijakker, kekuatan perhatian selama 30 menit telah menurun. Ia menyarankan agar

¹⁸ Dimiyanti dan Mudjiono, *loc. cit.*

¹⁹ Sardiman, *Interaksi dan Motivasi Belajar* (Yogyakarta: Rajawali Pers, 2001), h. 71.

²⁰*Ibid.*, h. 38.

guru memberikan istirahat selingan selama beberapa menit dengan selingan istirahat tersebut, prestasi belajar siswa akan meningkat kembali.²¹

4) Mengolah bahan ajar

Mengolah bahan ajar merupakan kemampuan siswa untuk menerima isi dan cara pemerolehan ajaran sehingga menjadi bermakna bagi siswa. Isi bahan ajar berupa pengetahuan, nilai kesusilaan, nilai agama, nilai kesenian, serta keterampilan mental dan jasmani. Kemampuan menerima isi dan cara pemerolehan tersebut dapat dikembangkan dengan belajar berbagai mata pelajaran.²²

5) Menyimpan pemerolehan hasil belajar

Menyimpan pemerolehan hasil belajar merupakan kemampuan menyimpan isi pesan dan cara pemerolehan pesan. Kemampuan menyimpan tersebut dapat berlangsung dalam waktu pendek dan dalam waktu yang lama. Kemampuan menyimpan dalam waktu pendek berarti hasil belajar cepat dilupakan. Kemampuan menyimpan dalam waktu lama berarti hasil belajar tetap dimiliki oleh siswa.²³

6) Menggali hasil belajar yang tersimpan

Menggali hasil belajar yang tersimpan merupakan proses mengaktifkan pesan yang telah terterima. Dalam hal pesan baru, maka siswa akan memperkuat pesan dengan cara mempelajari kembali atau dengan mengaitkannya dengan bahan lama.

²¹Dimiyanti dan Mudjiono. *op. cit.*, h. 239 – 240.

²²Ibid., h. 240-241.

²³Dimiyanti dan Mudjiono, *loc. cit.*

Dalam hal pesan lama maka siswa akan memanggil atau membangkitkan pesan dan pengalaman lama untuk suatu unjuk hasil belajar. Proses menggali pesan lama tersebut dapat berwujud transfer belajar atau unjuk prestasi belajar.²⁴

7) Kemampuan berprestasi atau unjuk Hasil Belajar

Kemampuan berprestasi atau unjuk hasil belajar merupakan suatu puncak proses belajar. Pada tahap ini siswa membuktikan keberhasilan belajar. Siswa menunjukkan bahwa ia telah mampu memecahkan tugas - tugas belajar atau mentransfer hasil belajar.²⁵

8) Rasa percaya diri siswa

Rasa percaya diri timbul dari keinginannya mewujudkan diri bertindak dan berhasil. Dari segi perkembangan rasa percaya diri dapat timbul berkat adanya pengakuan dari lingkungan. Dalam proses belajar diketahui bahwa unjuk prestasi merupakan tahap pembuktian “perwujudan diri” yang diakui oleh guru dan rekan sejawat siswa. Makin sering berhasil menyelesaikan tugas, maka makin sering memperoleh pengakuan umum selanjutnya rasa percaya diri semakin kuat.²⁶

9) Intelegensi dan keberhasilan belajar

Menurut Wechler (Monks dan Knoers, Siti Rahayu Haditono) intelensi adalah suatu kecakapan global atau rangkuman kecakapan untuk dapat bertindak secara terarah, berfikir secara baik dan bergaul dengan lingkungan secara efisien. Kecakap

²⁴Dimiyanti dan Mudjiono. *op. cit.*, h. 242 – 243.

²⁵*Ibid.*, h. 243.

²⁶*Ibid.*, h. 245.

tersebut menjadi aktual bila siswa memecahkan masalah dalam belajar atau kehidupan sehari-hari.²⁷

10) Kebiasaan belajar

Dalam kegiatan sehari-hari ditemukan adanya kebiasaan belajar yang kurang baik. Kebiasaan belajar tersebut antara lain berupa; belajar pada akhir semester, belajar tidak teratur, menyia-nyiakan kesempatan belajar, bersekolah hanya untuk bergengsi, datang terlambat bergaya pemimpin dan lain-lain. Kebiasaan tersebut dapat ditemukan pada sekolah-sekolah yang ada di kota besar, kota kecil dan di pelosok tanah air. Hal ini dapat diperbaiki dengan pembinaan disiplin membelajarkan diri.²⁸

11) Cita – cita siswa

Cita – cita sebagai motivasi intrinsik perlu dididikkan. Didikan memiliki cita-cita harus dimulai sejak sekolah dasar. Cita – cita merupakan wujud eksplorasi dan emansipasi diri siswa. Didikan pemilikan dan pencapaian cita – cita sebaiknya berpangkal pada kemampuan berprestasi, dimulai dari hal yang sederhana ke yang semakin sulit.²⁹

b. *Faktor Ekstern*

Faktor berasal dari luar diri pelajar, digolongkan menjadi dua golongan yaitu faktor nonsosial dan faktor-faktor sosial. Faktor -faktor nonsosial dalam belajar boleh

²⁷Dimiyanti dan Mudjiono. *Loc cit.*

²⁸*Ibid.*, h. 246

²⁹*Ibid.*, h. 247.

dikatakan tak terbilang jumlahnya, seperti misalnya: keadaan udara, suhu udara, cuaca, waktu (pagi, atau siang, ataupun malam), tempat (letaknya, pergedungannya), alat-alat yang dipakai untuk belajar (seperti alat tulis menulis, buku-buku, alat peraga, dan sebagainya yang biasa kita sebut alat-alat pengajaran.³⁰

Faktor-faktor sosial dalam belajar adalah faktor manusia (sesama manusia), baik manusia itu ada (hadir) maupun kehadirannya dapat disimpulkan, jadi tidak langsung hadir. Kehadiran orang-orang lain pada waktu seseorang sedang belajar, banyak kali mengganggu belajar itu; misalnya satu kelas murid sedang mengerjakan ujian, lalu terdengar banyak anak lain yang bercakap-cakap disamping kelas; atau seorang sedang belajar dikamar, satu atau dua orang lain hilir mudik keluar-masuk kamar belajar itu dan sebagainya. Faktor-faktor sosial yang telah dikemukakan diatas itu pada umumnya bersifat mengganggu proses belajar mengajar dan prestasi-praestasi belajar.³¹

E. Hasil Belajar

a. Pengertian hasil belajar

Hasil belajar adalah kemampuan-kemampuan yang dimiliki oleh siswa setelah ia menerima pengalaman belajarnya.

Horward Kingsley membagi tiga hasil belajar, yakni *pertama*, keterampilan dan kebiasaan, *kedua*, pengetahuan dan pengertian, *ketiga*, sikap dan cita-cita. Masing-

³⁰Sumardi Suryabrata, *op. cit.*, h. 233.

³¹Sumardi Suryabrata, *loc. cit.*

masing jenis hasil belajar dapat diisi dengan bahan yang telah ditetapkan dalam kurikulum.³²

Sedangkan Gagne membagi lima kategori hasil belajar,” yakni pertama, informasi verbal, kedua, keterampilan intelektual, ketiga, strategi kognitif, keempat, sikap, dan kelima, keterampilan motoris”³³. Dalam sistem pendidikan nasional rumusan tujuan pendidikan, baik tujuan kurikuler maupun tujuan instruksional, menggunakan hasil belajar dari Benyamin bloom yang secara garis besar membagi tiga ranah yakni ranah kognitif, ranah afektif dan ranah psikomotoris .³⁴

b. Penilaian hasil belajar

Penilaian hasil belajar dapat dilakukan dengan Tes, baik tes uraian (esai) maupun tes objektif. Tes sebagai alat penilaian adalah pertanyaan- pertanyaan yang diberikan kepada siswa untuk mendapat jawaban dari siswa dalam bentuk lisan (tes lisan), dalam bentuk tulisan (tes tulisan), atau dalam bentuk perbuatan (tes tindakan). Tes pada umumnya digunakan untuk menilai dan mengukur hasil belajar siswa, terutama hasil belajar kognitif berkenang dengan penguasaan bahan pengajaran sesuai dengan tujuan pendidikan dan pengajaran³⁵.

Isi tes mencakup 2 hal, yaitu yang akan diukur dan perilaku yang diukur (tes). Pada umumnya adalah sangat berguna kalau masing-masing dari kedua hal itu

³²Nana Sudjana. *Penilaian Hasil Proses Belajar Mengajar*. (Bandung: PT Remaja Rosdakarya, 1989), h. 22.

³³Nana. Sudjana, *Loc. cit.*

³⁴Nana. Sudjana, *Loc. cit.*

³⁵*Ibid*, h. 35

dirumuskan secara jelas dalam hal ini pengukuran hasil belajar biasanya dilakukan analisis dari dua arah, yaitu dari arah isi mata – pengetahuan dan dari arah tujuan keprilakuan (behaviorial objectives) yang ingin dicapai.³⁶

Pada umumnya penilaian hasil pengajaran, baik dalam bentuk formatif atau sumatif, telah dilaksanakan oleh guru melalui pertanyaan secara lisan atau akhir pelajaran guru menilai keberhasilan pengajaran (tes formatif). Demikian juga tes sumatif dilakukan pada akhir program, seperti akhir kuartal atau akhir semester, penilaian diberikan kepada peserta didik untuk menentukan kemajuan belajarnya. Tes tertulis, baik jenis tes esai maupun tes objektif, dilakukan oleh guru dalam perbaikan sumatif tersebut.³⁷

Penilaian hasil belajar bertujuan untuk melihat kemampuan peserta didik dalam hal penguasaan materi pengajaran yang telah dipelajarinya sesuai dengan tujuan-tujuan yang telah ditetapkan yaitu:³⁸

1. Sasaran penilaian. Sasaran dan objek evaluasi hasil belajar adalah perubahan tingkah laku yang mencakup bidang kognitif, afektif dan psikomotor secara seimbang. Masing-masing bidang terdiri dari sejumlah aspek. Aspek-aspek tersebut sebaiknya diungkapkan melalui penilaian tersebut.

³⁶Sumardi Suryabrata. *Pengembangan Tes Hasil Belajar*. (Jakarta: Rajawali press, 1987), h. 8.

³⁷Rohani, Ahmad. *Pengelolaan Pembelajaran*. (Cet. 2; Jakarta: Rineka cipta, 2004), h. 179.

³⁸*Ibid.*, h. 180.

2. Alat penilaian, penggunaan alat penilaian hendaknya komprehensif meliputi tes dan bukan tes sehingga diperoleh gambaran hasil belajar yang objektif. Demikian juga penggunaan tes sebagai alat penilaian tidak hanya membiasakan diri dengan tes objektif dapat diimbangi dengan tes esai. Sebaliknya kelemahan tes esai dapat ditutupi dengan tes objektif. Penilaian hasil belajar hendaknya dilakukan secara kesinambungan agar diperoleh hasil yang menggambarkan kemampuan peserta didik yang sebenarnya disamping sebagai alat untuk meningkatkan motivasi belajarnya.
3. Prosedur pelaksanaan tes. Penilaian hasil belajar dilakukan dalam bentuk formatif dan sumatif. Pelaksanaan penilaian ini bisa dilakukan secara formal melalui pemberian tes secara tertulis atau secara informal melalui pertanyaan secara lisan kepada semua peserta didik.

BAB III METODE PENELITIAN

A. Jenis Penelitian dan Lokasi Penelitian

a. Jenis penelitian

Adapun jenis penelitian yang digunakan adalah *Pre Experimental Design*.

b. Lokasi Penelitian

Penelitian ini dilakukan di SMAN 1 Sinjai Timur

B. Variabel dan Desain Penelitian

a. Variabel penelitian

Dalam penelitian terdapat dua variabel yaitu:

Variabel bebas : Model MASTER atau KUASAI.

Variabel terikat : Hasil belajar matematika siswa kelas X SMAN 1 Sinjai Timur

b. Desain penelitian

Adapun desain yang digunakan dalam penelitian ini adalah *One group Pretest-Posttest Design*. Di dalam desain ini observasi dilakukan 2 kali yaitu sebelum eksperimen (O_1) disebut *pre-test*, dan perlakuan atau treatment sesudah eksperimen (O_2) disebut *post-test*, Desain ini dapat digambarkan sebagai berikut:

$$O_1 \quad X \quad O_2$$

Keterangan:

O_1 = Nilai pretest sebelum diberi perlakuan

X = Perlakuan

O_2 = Nilai posttest setelah diberi perlakuan

C. *Populasi dan sampel*

a. populasi

Populasi adalah wilayah generalisasi yang terdiri atas; objek/ subjek yang mempunyai kualitas dan karakteristik tertentu yang ditetapkan oleh peneliti untuk dipelajari kemudian ditarik kesimpulannya.³⁹, populasi penelitian ini yaitu Kelas X siswa SMA N 1 Sinjai Timur, yang terdiri dari tujuh kelas, seperti yang digambarkan dalam tabel berikut:

Tabel 1

Populasi siswa-siswi kelas X SMA N 1 Sinjai Timur

| No | Kelas | Jumlah siswa |
|----|-------|--------------|
| 1 | X 1 | 39 |
| 2 | X 2 | 40 |
| 3 | X 3 | 38 |
| 4 | X 4 | 39 |
| 5 | X 5 | 40 |
| 6 | X 6 | 39 |
| 7 | X 7 | 39 |

³⁹Sugiyono. *Metode Penelitian Administrasi* (Bandung: Alfabeta, 2003), h. 90.

b. Sampel

Adapun teknik Pengambilan sampel dalam penelitian ini adalah dengan menggunakan teknik *random sampling*, yaitu teknik pengambilan sampel yang dilakukan secara acak, karena penyebaran siswa di masing-masing kelas yang menjadi populasi memiliki kemampuan prestasi yang merata (homogen). Kelas X yang menjadi populasi terdiri atas 7 kelas yaitu: kelas X 1, X 2, X 3, X 4, X 5, X 6, X 7. dengan penyebaran yang homogen (tidak ada pengklasifikasian antara siswa yang memiliki kecerdasan tinggi dengan siswa yang memiliki kecerdasan rendah). Setelah dilakukan pengundian unsur-unsur penelitian dengan cara menulis masing-masing nama kelas yang menjadi unsur penelitian dan dari hasil pengundian terpilih kelas X2 yang terdiri dari 40 orang sebagai kelas eksperimen.

D. Instrumen Penelitian

Instrumen penelitian yang digunakan untuk mengumpulkan data dalam penelitian ini adalah sebagai berikut:

a. Tes

Tes adalah serentetan pertanyaan atau latihan serta alat lain yang digunakan untuk mengukur keterampilan, pengetahuan intelegensi, kemampuan atau bakat yang dimiliki oleh individu atau kelompok.⁴⁰

⁴⁰SuharsiminArikunto, *Prosedur Penelitian Suatu Pendekatan Praktik*, Edisi Revisi VI (Jakarta: Rineka Cipta, 2006), h.150.

Jadi khusus untuk tes prestasi belajar yang biasa digunakan di sekolah adalah tes prestasi belajar buatan guru maupun standar, keduanya mengukur prestasi siswa di kelas.⁴¹ Jadi tes digunakan untuk mengukur kemampuan matematika siswa SMAN 1 Sinjai Timur.

b. Lembar observasi

Dalam hal ini penulis mengamati secara langsung seluruh rangkaian kegiatan siswa pada saat proses pembelajaran berlangsung. Dan sesuai dengan indikator yang harus dicapai dalam pembelajaran tersebut. Lembar observasi ini disusun dan dibuat sendiri oleh peneliti. Instrumen ini yaitu lembar observasi untuk Model pembelajaran MASTER atau KUASAI.

E. Prosedur Pengumpulan Data

Adapun prosedur pengumpulan data yang akan dilakukan yaitu:

a. Tahap Persiapan

Tahap ini merupakan suatu tahap persiapan untuk melakukan suatu perlakuan, pada tahap ini langkah-langkah yang dilakukan peneliti adalah sebagai berikut:

- 1) Menelaah kurikulum matematika untuk X SMAN 1 Sinjai Timur.
- 2) Melakukan konsultasi dengan dosen pembimbing serta pihak sekolah mengenai rencana teknis penelitian.
- 3) Membuat skenario pembelajaran di kelas dalam hal ini pembuatan silabus dan Rencana Pelaksanaan Pembelajaran (RPP) sesuai dengan materi yang akan diajarkan.

⁴¹*Ibid.*,h. 223.

- 4) Membuat alat bantu atau media pengajaran bila diperlukan.
- 5) Membuat lembar observasi untuk mengamati bagaimana kondisi belajar mengajar ketika pelaksanaan berlangsung.
- 6) Membuat soal hasil belajar.

b. Tahap Pelaksanaan

Peneliti mengumpulkan data dengan langkah-langkah sebagai berikut:

- 1) Tahap pertama, yaitu tahap pengenalan guru dan murid sekaligus pemberian test awal (*pretest*) dengan instrument tes berbentuk essay sejumlah 20 nomor.
- 2) Tahap kedua, yaitu tahap dimana guru memberikan perlakuan dengan Model pembelajaran MASTER atau KUASAI, dengan membuat kondisi seperti :
 - Menciptakan lingkungan tanpa stres (relax). Lingkungan yang aman melakukan kesalahan, namun harapan untuk sukses tinggi.
 - Menjamin bahwa subjek belajar adalah relevan, anda ingin belajar ketika melihat manfaat dan pentingnya subjek belajar itu.
 - Menjamin bahwa belajar secara emosional adalah positif, dan pada umumnya ketika belajar dilakukan dengan orang lain, ketika ada humor dan dorongan semangat, waktu rehat dan jeda teratur, dan dukungan antusias
 - Melibatkan secara sadar semua indera dan juga pikiran otak kiri dan otak kanan.
 - Menantang otak anda untuk dapat berpikir jauh kedepan dan mengeksplorasi apa yang sedang dipelajari dengan sebanyak mungkin kecerdasan yang relevan untuk memahami subjek pelajaran.
 - Mengkonsolidasikan bahan yang sudah dipelajari dengan meninjau ulang dalam periode-periode waspada yang relaks.⁴²

⁴²Colin Rose dan Malcom J Nichollop. *Cit*, h.93.

- 3) Tahap ketiga, yaitu menggunakan lembar observasi dalam mengambil data sehubungan dengan hasil belajar matematika siswa kelas X SMAN 1 Sinjai Timur.
- 4) Tahap keempat, yaitu pemberian tes akhir (*posttest*) kepada siswa untuk membandingkan nilai pada pretest.

F. Tahap observasi

Dalam hal ini penulis mengamati secara langsung seluruh rangkaian kegiatan siswa pada saat proses pembelajaran berlangsung. Dan sesuai dengan indikator yang harus dicapai dalam pembelajaran tersebut. Lembar observasi ini disusun dan dibuat sendiri oleh peneliti. Instrumen ini yaitu lembar observasi untuk model MASTER atau KUASAI dengan jumlah item yang akan diamati yaitu 10 item pernyataan. Berikut data yang akan diamati :

- 1) Siswa yang siap dan rilex (tenang) dalam menerima pelajaran
- 2) Siswa yang fokus terhadap materi yang diajarkan
- 3) Siswa yang mengerti terhadap materi dan dapat menjabarkan kembali soal sesuai dengan materi yang diajarkan
- 4) Siswa yang masih mengingat pelajaran yang telah dipelajari
- 5) Siswa yang berpartisipasi mengerjakan soal di papan tulis
- 6) Siswa yang melihat pekerjaan teman saat mengerjakan soal
- 7) Siswa yang menanggapi jawaban dari siswa lain
- 8) Siswa yang bertanya tentang materi yang tidak dimengerti

9) Siswa yang aktif saat pembahasan contoh soal

10) Siswa yang masih perlu bimbingan dalam mengerjakan soal

G. Teknik Analisis Data

Pengolahan data hasil penelitian digunakan dua teknik statistik, yaitu statistik deskriptif dan statistik inferensial.

a. Statistik deskriptif

Analisis statistik deskriptif digunakan untuk mendeskripsikan hasil belajar matematika yang diperoleh siswa pada kelompok eksperimen. Untuk mendapatkan gambaran yang jelas tentang hasil belajar matematika siswa, maka dilakukan pengelompokan. Pengelompokan tersebut dilakukan ke dalam 5 kategori: sangat tinggi, tinggi, sedang, rendah, sangat rendah. Pedoman pengkategorian hasil belajar siswa yang digunakan dalam penelitian ini adalah analisis dengan menggunakan statistik deskriptif.

$$1) \text{ Rata-rata Mean } \bar{x} = \frac{\sum_{i=1}^k f_i x_i}{\sum_{i=1}^k f_i} \dots\dots\dots 43$$

2) Persentase (%) nilai rata-rata

$$P = \frac{f}{N} \times 100\%$$

⁴³ Muh. Arief Tiro, *Dasar-dasar Statistik* (Cet. II; Makassar: State University of Makassar Press, 2000), h. 133.

Di mana :

P : Angka persentase

F : Frekuensi yang di cari persentasenya

N : Banyaknya sampel responden. ⁴⁴

1) Standar deviasi (S)

$$S = \sqrt{\frac{\sum f i x_i^2 - \frac{(\sum f i x_i)^2}{n}}{n-1}} \dots\dots\dots 45$$

Pedoman yang di gunakan untuk mengubah skor mentah yang di peroleh siswa menjadi skor standar (nilai) untuk mengetahui tingkat daya serap siswa mengikuti prosedur yang di tetapkan oleh Depdiknas yaitu :

Tabel 2. Tingkat Penguasaan Materi

| Tingkat penguasaan (%) | Kategori Hasil Belajar |
|------------------------|-----------------------------|
| 0 – 34 | Sangat rendah |
| 35– 54 | Rendah |
| 55 – 64 | Sedang |
| 65 – 84 | Tinggi |
| 85 – 100 | Sangat tinggi ⁴⁶ |

⁴⁴ Nana Sudjana, *Dasar-dasar Proses Belajar Mengajar* (Cet VII; Bandung: Sinar Baru Algesindo, 2004), h. 130.

⁴⁵ Subana, *statistic pendidikan* (Bandung: Pustaka Setia, 2000),h.40.

⁴⁶ Depdikbud, *Pedoman Umum Sistem Pengujian Hasil Kegiatan Belajar*.
www.google.com (04/11/2011).

b. Statistik Inferensial

Untuk keperluan pengujian hipotesis, maka terlebih dahulu dilakukan pengujian dasar yaitu uji normalitas.

1. Uji Normalitas data

Dimaksudkan apakah data-data yang digunakan berdistribusi normal atau tidak. Untuk pengujian tersebut digunakan rumus *Chi-kuadrat* yang dirumuskan sebagai berikut:

$$\chi^2_{hitung} = \sum_{i=1}^k \frac{(O_i - E_i)^2}{E_i}$$

Keterangan:

χ^2 = Nilai Chi-kuadrat hitung

O_i = Frekuensi hasil pengamatan

E_i = Frekuensi harapan

K = Banyaknya kelas⁴⁷

Kriteria pengujian normal bila χ^2_{hitung} lebih kecil dari χ^2_{tabel} dimana χ^2_{tabel} diperoleh dari daftar χ^2 dengan $dk = (k-1)$ pada taraf signifikansi $\alpha = 0,05$. Atau kriteria pengujian normalitas dengan hasil olahan *SPSS versi 17* yaitu jika $sign > \alpha$ maka data berdistribusi normal dan jika $sign < \alpha$ maka data tidak berdistribusi normal.

⁴⁷ Suharsimi Arikunto. *Prosedur Penelitian Suatu Pendekatan Praktik*. (Cet XIII; Jakarta: PT Rineka Cipta), hal 290.

2. Uji F

Analisis statistik inferensial digunakan untuk menguji kebenaran dan menjawab rumusan masalah ketiga, apakah menerapkan model MASTER atau KUASAI efektif pada mata pelajaran Matematika siswa kelas X SMAN 1 Sinjai Timur.

Kriteria data diperoleh dari $n_1 = n_2$ maka untuk pengujian hipotesis digunakan statistik F, dapat dihitung dengan rumus sebagai berikut:

$$F = \frac{s_1^2 \cdot (n_1 - 1)}{s_2^2 \cdot (n_2 - 1)} \quad n_1 = n_2 \text{ sehingga diperoleh}$$

$$F = \frac{s_1^2}{s_2^2}$$

Keterangan :

$s_1^2 =$ Variansi *pretest*

$s_2^2 =$ Variansi *posttest*

$n_1 =$ Jumlah sampel penelitian *pretest*

$n_2 =$ Jumlah sampel penelitian *posttest*.⁴⁸

Dimana variansinya dihitung berdasarkan pada tabel penyebaran data yang didalamnya mencakup frekuensi, dan tanda kelas interval. Adapun rumus yang digunakan adalah sebagai berikut

⁴⁸ Muhammad Arif tiro. *Dasar-dasar statistika*. (Cet I; makassar: Adira Publisher), hal

$$s^2 = \frac{\sum_{i=1}^n f_i(x_i - \bar{x})^2}{n - 1}$$

Dimana:

s^2 = Variansi

x_i = tanda kelas interval

f_i = frekuensi yang sesuai dengan x_i

n = ukuran sampel

\bar{x} = rata-rata

Adapun kriteria keefektifannya adalah sebagai berikut :

- a. Apabila $s_1^2 > s_2^2$ atau $F > 0$, berarti model MASTER atau KUASAI ini efektif dalam meningkatkan hasil belajar matematika siswa kelas X SMAN 1 Sinjai Timur..
- b. Apabila $s_1^2 \leq s_2^2$ atau $F \leq 0$, berarti model MASTERT atau KUASAI ini tidak efektif dalam meningkatkan hasil belajar matematika siswa kelas X SMAN 1 Sinjai Timur.

BAB IV HASIL PENELITIAN DAN PEMBAHASAN

A. Gambaran Umum SMAN 1 Sinjai Timur.

1. Visi dan Misi Sekolah

Visi: Mewujudkan sumber daya manusia yang berkualitas tinggi di bidang IPTEK dan IMTAQ seta mampu mengaktualisasikannya dalam masyarakat

Misi: 1. Menyelenggarakan sistem pendidikan yang berorientasi pada peningkatan mutu.

2. Menjadikan siswa beriman dan bertaqwa kepada Tuhan Yang Maha Esa

3. Membentuk siswa menjadi manusia yang mampu memahami ajaran agamanya dan mengamalkan dalam kehidupan sehari-hari sesuai dengan perkembangan ilmu pengetahuan dan teknologi

4. Mewujudkan lingkungan yang bersih, asri, nyaman dan agamais.

2. Lokasi/Administrasi sekolah

Letak sekolah ini berada di Jalan Persatuan Raya, Tondong Kecamatan Sinjai Timur Kab. Sinjai

3. Fasilitas sekolah

Kelengkapan fasilitas belajar di sekolah tersebut, secara berkesinambungan ditingkatkan, dibenahi, dan dilengkapi. Mengingat hal tersebut menunjang pencapaian tujuan proses belajar mengajar di sekolah.

Berikut ini adalah daftar gedung dan bangunan sekolah yang ada ndalam lingkungan SMAN 1 Sinjai Timur.

Tabel 3: Fasilitas Sekolah SMAN 1 Sinjai Timur

| NO | JENIS RUANG/GEDUNG | JUMLAH |
|----|--|----------|
| 1 | Ruang Kantor | 1 |
| 2 | Ruang Guru | 1 |
| 3 | Ruang Belajar | 20 |
| 4 | Ruang Keterampilan | 1 |
| 5 | Ruang Laboratorium IPA | 3 |
| 6 | Ruang Laboratorium Bahasa | 1 |
| 7 | Laboratorium komputer | 1 |
| 8 | Perpustakaan | 1 |
| 9 | Masjid / Mushollah | 1 |
| 10 | Ruang OSIS, Pramuka, PMR/UKS | 1 |
| 11 | Ruang Bimbingan dan Konseling | 1 |
| 12 | Koperasi Siswa dan Pegawai | 1 |
| 13 | Parkir Kendaraan | 1 |
| 14 | Lapangan Olah raga (Tennis, Basket, Volly, Takraw, bulu tangkis, dll) | 1 1 |
| 15 | Ruang Aula | 1 |
| 16 | Taman Belajar | 1 |
| 17 | Apotik Hidup | 1 |
| 18 | WC Kantor | 1 |
| 19 | WC Guru | 2 |
| 20 | WC Siswa | 3 |

4. Keadaan Siswa

SMA Negeri 1 Sinjai Timur mendidik siswa-siswi sebanyak 808 orang, dengan rincian siswa kelas X sebanyak 274 orang terbagi dalam 7 kelas, kelas XI sebanyak 270 orang yang terbagi dalam 7 kelas, dan kelas XII sebanyak 264 orang yang terbagi dalam 6 kelas.

B. Deskripsi Hasil Belajar Matematika Siswa Kelas X2 SMAN 1 Sinjai Timur Kab. Sinjai Sebelum Penerapan Model MASTER atau KUASAI

Berdasarkan hasil penelitian yang telah dilakukan di SMAN 1 Sinjai Timur yang dimulai sejak tanggal 23 Juli sampai dengan 3 Agustus 2012, penulis dapat mengumpulkan data melalui instrument tes dan memperoleh data hasil belajar berupa nilai siswa kelas X2 SMAN 1 Sinjai Timur Kab. Sinjai.

Data hasil belajar matematika siswa kelas X2 SMAN 1 Sinjai Timur Kab. Sinjai Sebelum Penerapan Model MASTER atau KUASAI sebagai berikut

Tabel 4: Data hasil belajar siswa X2 SMAN 1 Sinjai Timur Kab. Sinjai Sebelum Penerapan Model MASTER atau KUASAI

| No | Nama | Skor | Nilai |
|-----------|---------------|-------------|--------------|
| 1 | Kurniawan | 14 | 70 |
| 2 | A. Irma Ali | 13 | 65 |
| 3 | Abdul Haris | 11 | 55 |
| 4 | Ahra Ramadani | 7 | 35 |
| 5 | Anugrawati | 9 | 45 |
| 6 | Arfandi | 10 | 50 |
| 7 | Aswar Hamka | 9 | 45 |

| | | | |
|----|-----------------------|----|----|
| 8 | Dewi Sriwahyuni | 6 | 30 |
| 9 | Fidya Suciayu | 9 | 45 |
| 10 | Fiqram Sidiq | 7 | 35 |
| 11 | Hardiyanti | 7 | 35 |
| 12 | Huldiana | 8 | 40 |
| 13 | Imamul Khair | 12 | 60 |
| 14 | Imran | 9 | 45 |
| 15 | Irwan | 8 | 40 |
| 16 | Jemmi | 6 | 30 |
| 17 | Jusmawati | 6 | 30 |
| 18 | Karmila | 8 | 40 |
| 19 | Kasmila | 10 | 50 |
| 20 | Marfiani | 7 | 35 |
| 21 | Muh. Irwan | 7 | 35 |
| 22 | Muh. Ishar Bahar | 7 | 35 |
| 23 | Mukrima Tunisa | 9 | 45 |
| 24 | Nuraisyah | 11 | 55 |
| 25 | Nur Aswan | 8 | 40 |
| 26 | Nurlaila Hasil | 7 | 35 |
| 27 | Nurul Awalia | 8 | 40 |
| 28 | Nurul Fajeriah | 11 | 55 |
| 29 | Safaruddin | 9 | 45 |
| 30 | Sri Wahyuni | 6 | 30 |
| 31 | Syahril | 8 | 40 |
| 32 | Wandi Chandra | 13 | 65 |
| 33 | Rasdiana Kadir | 7 | 35 |
| 34 | Haerunnisa Baharuddin | 7 | 35 |

| | | | |
|----|---------------------------|-----|------|
| 35 | Dhima Tisa'uljannah | 8 | 40 |
| 36 | Andi Nur Fadillah Syam | 12 | 60 |
| 37 | Azzahrah Nurul Farhana MA | 9 | 45 |
| 38 | A. Ratna Alfiyah Rasman | 7 | 35 |
| 39 | Hujar Mursyidaya Risa | 6 | 30 |
| 40 | Andi Arwini Puspitasari | 7 | 35 |
| | Jumlah | 343 | 1715 |

1. Rata-rata (Mean)

$$\bar{x} = \frac{\sum_{i=1}^k x_i}{n}$$

$$= \frac{1715}{40} = 42,88$$

Dari hasil perhitungan di atas diperoleh rata-rata nilai hasil belajar siswa kelas X2 SMAN 1 Sinjai Timur Kab. Sinjai sebelum penerapan Model MASTER atau KUASAI yaitu 42,88.

Adapun statistik distribusi skor yang diperoleh dapat disajikan dalam tabel statistik sebagai berikut:

Tabel 5: Statistik skor hasil belajar siswa sebelum penerapan Model MASTER atau KUASAI.

| Statistik | Skor Statistik |
|------------|----------------|
| Subjek | 40 |
| Skor ideal | 100,00 |

| | |
|----------------|-------|
| Skor tertinggi | 70,00 |
| Skor terendah | 30,00 |
| Rentang skor | 40,00 |
| Skor rata-rata | 42,88 |

Dari tabel di atas terlihat bahwa skor rata-rata hasil belajar matematika siswa kelas X2 SMAN 1 Sinjai Timur Kab. Sinjai sebanyak 42,88. Skor yang dicapai siswa bervariasi mulai dari skor 30 sampai skor tertinggi 70,00 dari skor ideal yang dicapai 100. Dengan rentang skor 40,00 ini menunjukkan kemampuan siswa cukup bervariasi.

2. Persentase (%) nilai rata-rata

Tabel 6: Tingkat penguasaan materi sebelum penerapan Model MASTER atau KUASAI.

| No. | Interval | Frekuensi | Persentase (%) | Kategori |
|--------|----------|-----------|----------------|---------------|
| 1 | 0 – 34 | 4 | 10,00 | Sangat rendah |
| 2 | 35 – 54 | 28 | 70,00 | Rendah |
| 3 | 55 – 64 | 5 | 12,50 | Sedang |
| 4 | 65 – 84 | 3 | 7,50 | Tinggi |
| 5 | 85 – 100 | 0 | 0 | Sangat tinggi |
| Jumlah | | 40 | 100 | |

Dari tabel di atas terlihat bahwa persentase skor hasil belajar siswa sebelum diterapkan Model MASTER atau KUASAI sebesar 10,00% berada pada kategori sangat rendah dan 70,00% berada pada kategori rendah. Di samping itu, sesuai dengan skor rata-rata hasil belajar siswa sebesar 42,88 jika dikonversi pada tabel ternyata berada dalam kategori rendah. Hal ini berarti bahwa rata-rata hasil belajar matematika siswa kelas X2 SMAN 1 Sinjai Timur Kab. Sinjai sebelum diterapkan Model MASTER atau KUASAI berada pada kategori rendah. Berikut penulis sajikan diagram lingkaran untuk lebih memperjelas gambaran keadaan awal Hasil Belajar Matematika Siswa Kelas X2 SMAN 1 Sinjai Timur Kab. Sinjai sebelum penerapan Model MASTER atau KUASAI.



Gambar 1 : Diagram lingkaran hasil *pretest*

C. Deskripsi Hasil Belajar Matematika Siswa Kelas X2 SMAN 1 Sinjai Timur Kab. Sinjai Setelah Penerapan Model MASTER atau KUASAI.

Data hasil belajar matematika siswa kelas X2 SMAN 1 Sinjai Timur Kab. Sinjai Setelah Penerapan Model MASTER atau KUASAI sebagai berikut:

Tabel 7: *Data hasil belajar siswa SMAN 1 Sinjai Timur setelah diterapkan Model MASTER atau KUASAI*

| No | Nama | Skor | Nilai |
|----|------------------|------|-------|
| 1 | Kurniawan | 20 | 100 |
| 2 | B. Irma Ali | 18 | 90 |
| 3 | Abdul Haris | 18 | 90 |
| 4 | Ahra Ramadani | 15 | 75 |
| 5 | Anugrawati | 17 | 85 |
| 6 | Arfandi | 13 | 65 |
| 7 | Aswar Hamka | 16 | 80 |
| 8 | Dewi Sriwahyuni | 15 | 75 |
| 9 | Fidya Suciayu | 19 | 95 |
| 10 | Fiqram Sidiq | 20 | 100 |
| 11 | Hardiyanti | 17 | 85 |
| 12 | Huldiana | 17 | 85 |
| 13 | Imamul Khair | 16 | 80 |
| 14 | Imran | 13 | 65 |
| 15 | Irwan | 18 | 90 |
| 16 | Jemmi | 15 | 75 |
| 17 | Jusmawati | 14 | 70 |
| 18 | Karmila | 16 | 80 |
| 19 | Kasmila | 20 | 100 |
| 20 | Marfiani | 13 | 65 |
| 21 | Muh. Irwan | 15 | 75 |
| 22 | Muh. Ishar Bahar | 17 | 85 |
| 23 | Mukrima Tunisa | 14 | 70 |
| 24 | Nuraisyah | 13 | 65 |

| | | | |
|----|---------------------------|-----|------|
| 25 | Nur Aswan | 14 | 70 |
| 26 | Nurlaila Hasil | 16 | 80 |
| 27 | Nurul Awalia | 15 | 75 |
| 28 | Nurul Fajeriah | 19 | 95 |
| 29 | Safaruddin | 14 | 70 |
| 30 | Sri Wahyuni | 14 | 70 |
| 31 | Syahril | 14 | 70 |
| 32 | Wandi Chandra | 13 | 65 |
| 33 | Rasdiana Kadir | 17 | 85 |
| 34 | Haerunnisa Baharuddin | 15 | 75 |
| 35 | Dhima Tisa'uljannah | 14 | 70 |
| 36 | Andi Nur Fadillah Syam | 17 | 85 |
| 37 | Azzahrah Nurul Farhana MA | 13 | 65 |
| 38 | A. Ratna Alfiyah Rasman | 19 | 95 |
| 39 | Hujar Mursyidaya Risa | 16 | 80 |
| 40 | Andi Arwini Puspitasari | 19 | 95 |
| | Jumlah | 638 | 3190 |

1. Rata-rata (Mean)

$$\bar{x} = \frac{\sum_{i=1}^k x_i}{n} = \frac{3190}{40} = 79,75$$

Dari hasil perhitungan di atas diperoleh rata-rata nilai hasil belajar siswa kelas X2 SMAN 1 Sinjai Timur Kab. Sinjai Setelah Penerapan Model MASTER atau KUASAI 79,75.

Adapun statistik distribusi skor yang diperoleh dapat disajikan dalam tabel statistik sebagai berikut:

Tabel 8: Statistik skor hasil belajar siswa setelah penerapan Model MASTER atau KUASAI.

| Statistik | Skor Statistik |
|----------------|----------------|
| Subjek | 40 |
| Skor ideal | 100,00 |
| Skor tertinggi | 100,00 |
| Skor terendah | 65,00 |
| Rentang skor | 35,00 |
| Skor rata-rata | 79,75 |

Dari tabel di atas terlihat bahwa skor rata-rata hasil belajar matematika siswa kelas X2 SMAN 1 Sinjai Timur Kab. Sinjai Setelah Penerapan Model MASTER atau KUASAI 79,75. Skor yang dicapai siswa bervariasi mulai dari skor terendah 65 dari yang mungkin dicapai 0 sampai skor tertinggi 100 yang merupakan skor ideal. Dengan rentang skor 35 ini menunjukkan kemampuan siswa cukup bervariasi.

2. Persentase (%) nilai rata-rata

Tabel 9: Tingkat penguasaan materi setelah penerapan Model MASTER atau KUASAI.

| No. | Interval | Frekuensi | Persentase (%) | Kategori |
|-----|----------|-----------|----------------|---------------|
| 1. | 0 – 34 | 0 | 0 | Sangat rendah |
| 2. | 35 - 54 | 0 | 0 | Rendah |
| 3. | 55 - 64 | 0 | 0 | Sedang |

| | | | | |
|--------|----------|----|-------|---------------|
| 4. | 65 – 84 | 24 | 60,00 | Tinggi |
| 5. | 85 – 100 | 16 | 40,00 | Sangat tinggi |
| Jumlah | | 40 | 100 | |

Dari tabel di atas terlihat bahwa persentase rata-rata skor hasil belajar siswa setelah diterapkan kelas X2 SMAN 1 Sinjai Timur Kab. Sinjai Setelah Penerapan Model MASTER atau KUASAI 79,75. Sebesar 60,00 % berada pada kategori sangat tinggi, 40,00% berada pada kategori tinggi, 0 % berada pada kategori sedang, 0 % berada pada kategori rendah dan 0 % berada pada kategori sangat rendah. Di samping itu, sesuai dengan skor rata-rata hasil belajar siswa sebesar 79,75 jika dikonversi pada tabel ternyata berada dalam kategori tinggi. Hal ini berarti bahwa rata-rata hasil belajar matematika siswa kelas X2 SMAN 1 Sinjai Timur Kab. Sinjai Setelah Penerapan Model MASTER atau KUASAI berada pada kategori tinggi. Berikut penulis sajikan diagram lingkaran untuk lebih memperjelas gambaran keadaan awal Hasil Belajar Matematika Siswa kelas X2 SMAN 1 Sinjai Timur Kab. Sinjai Setelah Penerapan Model MASTER atau KUASAI.

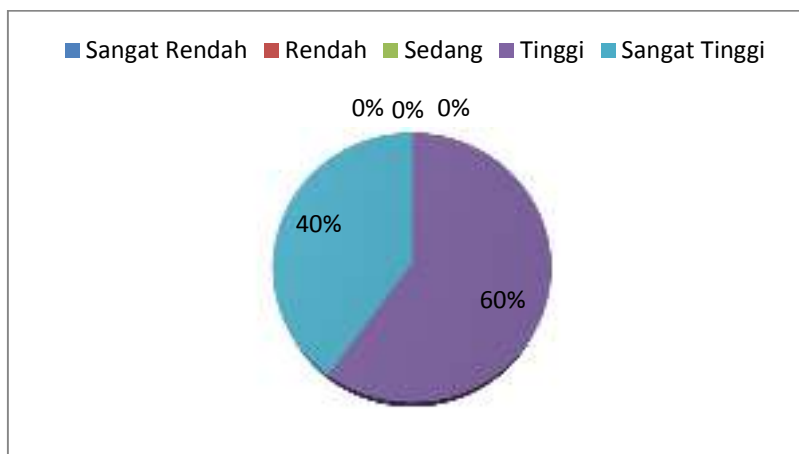

Gambar 2 : Diagram lingkaran hasil *posttest*

Peningkatan hasil belajar matematika sebelum dan setelah diterapkan Model MASTER atau KUASAI, dapat dilihat pada tabel berikut:

Tabel 10: Distribusi Frekuensi dan Persentase Skor Hasil Belajar sebelum dan setelah diterapkan Model MASTER atau KUASAI.

| No. | Skor | Kategori | Frekuensi | | Persentase (%) | |
|-----|----------|---------------|-----------|---------|----------------|---------|
| | | | Sebelum | Setelah | Sebelum | Setelah |
| 1. | 0 – 34 | Sangat Rendah | 4 | 0 | 10,00 | 0 |
| 2. | 35 – 54 | Rendah | 28 | 0 | 70,00 | 0 |
| 3. | 55 – 64 | Sedang | 5 | 0 | 12,50 | 0 |
| 4. | 65 – 84 | Tinggi | 3 | 24 | 7,5 | 60,00 |
| 5. | 85 – 100 | Sangat Tinggi | 0 | 16 | 0 | 40,00 |

Dari tabel menunjukkan bahwa sebelum diterapkan Model MASTER atau KUASAI, frekuensi dan persentase hasil belajar matematika siswa kelas X2

SMAN 1 Sinjai Timur Kab. Sinjai berada pada kategori rendah dengan persentase 70,00 % dari 40 siswa dan setelah diterapkan Model MASTER atau KUASAI, frekuensi dan persentase hasil belajar matematika siswa kelas X2 SMAN 1 Sinjai Timur Kab. Sinjai berada pada kategori tinggi dengan persentase 60,00 % dari 40 siswa.

Berdasarkan hasil analisis deskriptif di atas, menunjukkan bahwa skor rata-rata hasil tes matematika siswa mengalami peningkatan, yaitu sebelum penerapan Model MASTER atau KUASAI sebesar 42,88 menjadi 79,75 setelah penerapan Model MASTER atau KUASAI. Berikut penulis sajikan diagram batang untuk lebih memperjelas gambaran Hasil Belajar Matematika Siswa Kelas X2 SMAN 1 Sinjai Timur Kab. Sinjai sebelum penerapan Model MASTER atau KUASAI dan setelah penerapan Model MASTER atau KUASAI.

Gambar 3 : Diagram Perbandingan Hasil Rata-rata Hasil *Pretest* dan *Posttest*

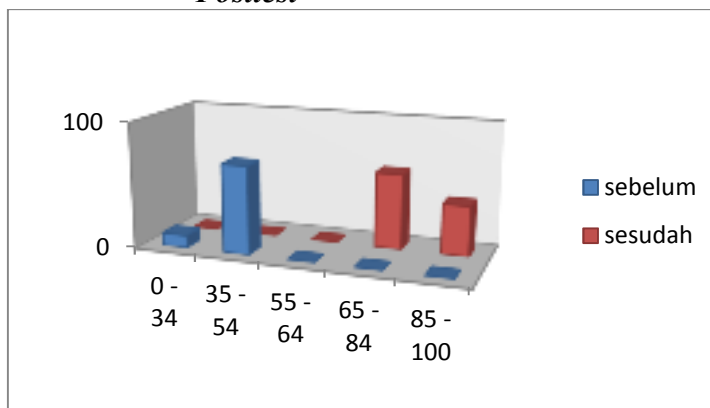

Di samping terjadi peningkatan hasil belajar, selama penelitian tercatat sejumlah perubahan yang terjadi pada siswa. Adapun perubahan aktivitas yang

diamati oleh peneliti melalui lembar observasi pada setiap pertemuan dapat di lihat pada tabel berikut:

Tabel 11: Hasil observasi aktivitas siswa kelas X2 SMAN 1 Sinjai Timur Kab. Sinjai selama penerapan Model MASTER atau KUASAI.

| No | Komponen yang di amati pada siswa | Pertemuan Ke- | | | | | |
|----|--|---------------|----|-----|----|----|----|
| | | I | II | III | IV | V | VI |
| 1 | Siswa yang siap dan rileks (tenang) dalam menerima pelajaran | 40 | 40 | 40 | 39 | 39 | 40 |
| 2 | Siswa yang fokus terhadap materi | 8 | 15 | 21 | 18 | 20 | 25 |
| 3 | Siswa yang mengerti dan menanggapi materi yang diajarkan | 7 | 12 | 20 | 18 | 25 | 28 |
| 4 | Siswa yang masih mengingat pelajaran yang telah dipelajari | 11 | 17 | 20 | 22 | 29 | 32 |
| 5 | Siswa yang berpartisipasi mengerjakan soal di papan tulis | 3 | 5 | 9 | 8 | 9 | 12 |
| 6 | Siswa yang melihat pekerjaan teman saat mengerjakan soal | 5 | 5 | 3 | 4 | 2 | 1 |
| 7 | Siswa yang menanggapi jawaban dari siswa lain | 2 | 2 | 3 | 3 | 3 | 1 |
| 8 | Siswa yang bertanya tentang materi yang tidak dimengerti | 12 | 11 | 9 | 7 | 5 | 3 |
| 9 | Siswa yang aktif saat pembahasan contoh soal | 14 | 15 | 20 | 23 | 29 | 32 |
| 10 | Siswa yang masih perlu bimbingan dalam mengerjakan soal | 9 | 6 | 4 | 3 | 3 | 2 |

Pada saat penelitian guru berusaha menciptakan suasana rileks di dalam kelas dengan membangun hubungan emosional yang baik dengan siswa serta

guru mampu memahami psikologi anak sehingga siswa dapat dengan tenang menerima materi yang diajarkan, guru juga berusaha memberikan gambaran pentingnya materi terhadap kebutuhan sehari-hari dengan memberikan contoh penggunaan materi pelajaran dalam kehidupan sehari-hari. Dalam proses penelitian ini juga guru berusaha memberikan pemahaman kepada siswa dengan memberikan contoh soal yang kemudian di selesaikan oleh siswa, guna memberikan pemahaman terhadap materi yang di ajarkan.

Dari tabel hasil penelitian di atas terlihat bahwa terdapat perubahan aktivitas siswa yang diamati oleh observer (Dra Rosdiana selaku guru mata pelajaran matematika SMAN 1 Sinjai Timur), melalui lembar observasi pada setiap pertemuan, dapat dilihat bahwa pada pertemuan pertama sampai ketiga 100 % siswa dapat menerima pelajaran dengan rilex, namun pada pertemuan ketiga sampai keempat dari 40 jumlah siswa, observer hanya melihat 39 siswa yang rilex menerima pelajaran dikarenakan satu orang siswa dalam kelas tersebut tidak hadir selama pertemuan itu. Di sini juga dapat dilihat meningkatnya semangat siswa pada saat pembahasan soal serta banyaknya siswa yang berpartisipasi mengerjakan soal di papan tulis, karena pemahaman siswa di dalam kelas tersebut berbeda sehingga ada beberapa siswa yang biasa melihat pekerjaan teman saat mengerjakan soal, namun lebih banyak siswa yang mengerti terhadap materi yang diajarkan. Dengan penerapan Model MASTER atau KUASAI siswa lebih fokus terhadap materi yang diberikan karena terlebih dahulu siswa diingatkan kembali terhadap materi yang telah diajarkan. Hal ini

terlihat dari meningkatnya jumlah siswa yang masih mengingat pelajaran yang telah diberikan serta keaktifan siswa dalam menanggapi jawaban dari siswa lain. Jumlah siswa yang masih perlu bimbingan dalam mengerjakan soal juga mengalami penurunan sehingga dapat dikatakan Model MASTER atau KUASAI mampu merubah aktivitas serta sikap siswa siswa.

D. Efektivitas Penerapan Model MASTER atau KUASAI dalam Meningkatkan Hasil Belajar Matematika Siswa Kelas X2 SMAN 1 Sinjai Timur Kab. Sinjai

Bagian ini adalah rumusan masalah terakhir, dimana pada bagian ini akan dijawab dengan menggunakan analisis statistik inferensial. Pada analisis ini ada 2 tahap untuk mengetahui apakah Model MASTER atau KUASAI efektif dalam meningkatkan hasil belajar matematika siswa. Tahap yang dimaksud adalah pengujian normalitas dan pengujian hipotesis dengan *F-test*. Kedua pengujian ini dilakukan secara manual. Berikut hasil pengolahan data dengan tahap yang dimaksud:

1) Pengujian Normalitas

Pengujian normalitas dilakukan terhadap data *pretest* dan data *posttest* siswa kelas X2 SMAN 1 Sinjai Timur Makassar dengan menggunakan rumus *Chi-kuadrat*.

Pengujian normalitas pertama dilakukan pada data *pretest*. Taraf signifikansi yang ditetapkan sebelumnya adalah $\alpha = 0,05$. Dari frekuensi observasi dan ekspektasi diperoleh nilai $\chi^2_{hitung} = - 2,49$. Dalam tabel statistik,

nilai persentil untuk χ^2 pada taraf signifikan $\alpha = 0,05$ dan $dk = 6$ diperoleh $\chi^2_{\text{tabel}} = 12,592$. Karena diperoleh nilai $\chi^2_{\text{hitung}} < \chi^2_{\text{tabel}}$ dengan $dk = (k - 1)$ pada taraf signifikan $\alpha = 0,05$, maka data dikatakan berdistribusi normal. Hasil pengolahan selengkapnya dapat dilihat pada lampiran.

Pengujian normalitas kedua dilakukan pada hasil *postest*. Taraf signifikansi yang ditetapkan sebelumnya adalah $\alpha = 0,05$. Dari frekuensi observasi dan expektasi diperoleh nilai $\chi^2_{\text{hitung}} = -21,31$. Dalam tabel statistik, nilai persentil untuk χ^2 pada taraf signifikan $\alpha = 0,05$ dan $dk = 5$ diperoleh $\chi^2_{\text{tabel}} = 11,07$. Karena diperoleh nilai $\chi^2_{\text{hitung}} < \chi^2_{\text{tabel}}$ dengan $dk = (k - 1)$ pada taraf signifikan $\alpha = 0,05$, maka data dikatakan berdistribusi normal. Hasil pengolahan selengkapnya dapat dilihat pada lampiran.

2) Pengujian Hipotesis

Sesuai dengan hipotesis penelitian yaitu Model MASTER atau KUASAI dalam meningkatkan hasil belajar matematika siswa kelas X2 SMAN 1 Sinjai Timur, maka strategi yang digunakan untuk menguji hipotesis tersebut adalah statistik F.

a. Menentukan Variansi

Tabel 12: Variansi Nilai Pretest

| Interval | f_i | x_i | $x_i - \bar{x}$ | $(x_i - \bar{x})^2$ | $f_i \cdot (x_i - \bar{x})^2$ |
|----------|-------|-------|-----------------|---------------------|-------------------------------|
| 30 – 35 | 16 | 32,5 | -10,38 | 107,74 | 1723,84 |
| 36 – 41 | 7 | 38,5 | -4,38 | 19,18 | 134,26 |
| 42 – 47 | 7 | 44,5 | 1,62 | 2,62 | 18,34 |
| 48 – 53 | 2 | 50,5 | 7,62 | 58,06 | 116,12 |
| 54 – 59 | 3 | 56,5 | 13,62 | 185,50 | 556,50 |
| 60 – 65 | 4 | 62,5 | 19,62 | 384,94 | 1539,76 |
| 66 – 71 | 1 | 68,5 | 25,62 | 656,38 | 656,38 |
| Jumlah | | | | | 4745,2 |

$$S_1^2 = \frac{\sum_{i=1}^n f_i(x_i - \bar{x})^2}{n-1}$$

$$S_1^2 = \frac{4745,2}{40-1}$$

$$S_1^2 = \frac{4745,2}{39}$$

$$s_1^2 = 121,67$$

Tabel 13 : Variansi Nilai Posttest

| Interval | f_i | x_i | $x_i - \bar{x}$ | $(x_i - \bar{x})^2$ | $f_i \cdot (x_i - \bar{x})^2$ |
|----------|-------|-------|-----------------|---------------------|-------------------------------|
| 65 – 70 | 11 | 67,5 | -12,5 | 156,25 | 1718,75 |
| 71 – 76 | 6 | 73,5 | -6,5 | 42,25 | 253,50 |
| 77 – 82 | 7 | 79,5 | -0,5 | 0,25 | 1,75 |
| 83 – 88 | 6 | 85,5 | 5,5 | 30,25 | 181,5 |
| 89 – 94 | 3 | 91,5 | 11,5 | 132,25 | 396,75 |
| 95 – 100 | 7 | 97,5 | 17,5 | 306,25 | 2143,75 |
| Jumlah | | | | | 4696 |

$$S_2^2 = \frac{\sum_{i=1}^n f_i(x_i - \bar{x})^2}{n-1}$$

$$S_2^2 = \frac{4696}{40-1}$$

$$S_2^2 = \frac{4696}{39}$$

$$s_2^2 = 120,41$$

1) Menentukan harga F hitung

$$F = \frac{s_1^2}{s_2^2}$$

$$= \frac{121,67}{120,41}$$

$$= 1,01$$

2) Menentukan aturan pengambilan keputusan atau kriteria yang signifikan

Adapun kriteria keefektifannya adalah sebagai berikut :

- a. Apabila $s_1^2 > s_2^2$ atau $F_{(1-\alpha/2)(n1-1, n2-1)} \leq F \leq F_{(\alpha/2)(n1-1, n2-1)}$, berarti Model MASTER atau KUASAI ini efektif dalam meningkatkan hasil belajar matematika siswa kelas X2 SMAN 1 Sinjai Timur.
- b. Apabila $s_1^2 \leq s_2^2$ atau $F < F_{(1-\alpha/2)(n1-1, n2-1)}$ atau $F > F_{(\alpha/2)(n1-1, n2-1)}$, berarti Model MASTER atau KUASAI ini tidak efektif dalam meningkatkan hasil belajar matematika siswa kelas X2 SMAN 1 Sinjai Timur.

3) Kesimpulan

Berdasarkan hasil analisis inferensial di atas diperoleh $s_1^2 > s_2^2$ dimana, $s_1^2 = 121,67$ sedangkan $s_2^2 = 120,41$ dan $F_{(1-\alpha/2)(n1-1, n2-1)} \leq F \leq F_{(\alpha/2)(n1-1, n2-1)}$ yaitu $0,46 \leq 1,01 \leq 2,14$, maka berdasarkan kriteria keefektifan dapat dikatakan bahwa Model MASTER atau KUASAI ini efektif dalam meningkatkan hasil belajar matematika siswa kelas X2 SMAN 1 Sinjai Timur.

Dengan demikian dapat disimpulkan bahwa Model MASTER atau KUASAI ini efektif dalam meningkatkan hasil belajar matematika siswa kelas X2 SMAN 1 Sinjai Timur.

E. Pembahasan

Pada bagian pembahasan ini akan dibahas mengenai hasil penelitian yang telah diperoleh. Penelitian ini merupakan penelitian eksperimen dengan jenis penelitian *pre eksperimen design* dengan desain penelitian yang digunakan yaitu *One Group Pretest Posttest Design* yaitu eksperimen yang dilaksanakan pada satu kelompok saja tanpa kelompok pembanding. Pada desain ini menggunakan *pretest* sebelum diberi perlakuan dan *post test* setelah diberi perlakuan. Dengan demikian hasil perlakuan dapat diketahui lebih akurat.

Dari hasil penelitian diketahui bahwa terjadi peningkatan hasil belajar matematika siswa setelah dilakukan penerapan Model MASTER atau KUASAI. Hal ini dapat dilihat pada rata-rata hasil belajar matematika sebelum, diberikan perlakuan pada *pretest* = 42,88 dan setelah dilakukan perlakuan pada *posttest* = 79,75. Nilai rata-rata (*Mean*) yang diperoleh pada *pretest* yaitu 42,88, jika dimasukkan dalam kategori hasil belajar siswa maka persentase hasil belajar siswa adalah 70% dikategorikan rendah dan nilai rata-rata (*Mean*) yang diperoleh pada *posttest* yaitu 79,75, jika dimasukkan dalam kategori hasil belajar siswa maka persentase hasil belajar siswa adalah 60% dikategorikan tinggi. Sehingga dapat terlihat jelas bahwa terjadi peningkatan rata-rata siswa setelah diterapkan Model MASTER atau KUASAI. Hal ini sejalan dengan teori *accelerated learning* yang dikembangkan oleh Coolin Rose. “*Accelerated Learning* memiliki beberapa ciri khas yang membedakannya dengan ciri belajar yang tradisional (konvensional). AL memiliki ciri cenderung: luwes, gembira, banyak jalan, mementingkan tujuan

bekerjasama, manusiawi, multi indrawi, bersifat mengasuh, mementingkan aktivitas, melibatkan mental, emosional dan fisik serta lebih mengutamakan hasil, bukan sarana atau metode tertentu”, ciri belajar accelerated learning inilah kemudian di adaptasi ke model pembelajaran MASTER atau KUASAI, sehingga model ini mampu meningkatkan hasil belajar siswa di SMAN 1 Sinjai timur.

Dan data mengenai perubahan sikap siswa, dikumpulkan melalui pengamatan pada saat kegiatan pembelajaran dengan menggunakan lembar observasi. Dari hasil observasi diatas dapat dilihat bahwa siswa mengalami perubahan tingkah laku yang cukup baik. meningkatnya semangat siswa pada saat pembahasan soal serta banyaknya siswa yang berpartisipasi mengerjakan soal di papan tulis. Siswa lebih fokus, meningkatnya jumlah siswa yang masih mengingat pelajaran yang telah diberikan serta keaktifan siswa dalam menanggapi jawaban dari siswa lain. sehingga dapat dikatakan Model MASTER atau KUASAI mampu merubah aktivitas siswa.

Efektivitas penerapan Model MASTER atau KUASAI dapat diketahui dengan menganalisis hasil *pretest* dan *posttest* dengan menggunakan uji F dimana didapatkan $s_1^2 > s_2^2$ yaitu $s_1^2 = 121,67$ lebih besar dari $s_2^2 = 120,46$ dan $F_{(1-\alpha/2)(n_1-1, n_2-1)} \leq F \leq F_{(\alpha/2)(n_1-1, n_2-1)}$ yaitu $0,46 \leq 1,01 \leq 2,14$. Dengan ketentuan Apabila $s_1^2 > s_2^2$ atau $F_{(1-\alpha/2)(n_1-1, n_2-1)} \leq F \leq F_{(\alpha/2)(n_1-1, n_2-1)}$, berarti Model MASTER atau KUASAI ini efektif dalam meningkatkan hasil belajar matematika siswa kelas X2 SMAN 1

Sinjai Timur. Dengan demikian Model MASTER atau KUASAI efektif digunakan.

BAB V

PENUTUP

A. Kesimpulan

Berdasarkan hasil analisis data tentang penerapan Model MASTER atau KUASAI terhadap hasil belajar matematika siswa kelas X2 SMAN 1 Sinjai Timur Kab. Sinjai, maka akhirnya dapat disimpulkan bahwa:

1. Hasil belajar matematika siswa kelas X2 SMAN 1 Sinjai Timur Kab. Sinjai sebelum penerapan Model MASTER atau KUASAI berada pada kategori rendah. Hal ini ditunjukkan dari perolehan persentase pada kategori tinggi sebesar 70% dengan nilai rata-rata 42,88 dari 40 siswa.
2. Hasil belajar matematika siswa kelas X2 SMAN 1 Sinjai Timur Kab. Sinjai setelah penerapan Model MASTER atau KUASAI berada pada kategori sangat tinggi. Hal ini ditunjukkan dari perolehan persentase pada kategori tinggi sebesar 60% dengan nilai rata-rata 79,75 dari 40 siswa.
3. Berdasarkan hasil analisis inferensial diperoleh $s_1^2 > s_2^2$ dimana, $s_1^2 = 121,67$ sedangkan $s_2^2 = 120,41$ dan $F_{(1-\alpha/2)(n1-1, n2-1)} \leq F \leq F_{(\alpha/2)(n1-1, n2-1)}$ yaitu $0,46 \leq 1,01 \leq 2,14$, maka berdasarkan kriteria keefektifan dapat dikatakan bahwa Model MASTER atau KUASAI ini efektif dalam meningkatkan hasil belajar matematika siswa kelas X2 SMAN 1 Sinjai Timur Kab. Sinjai. Sehingga dapat dikatakan bahwa hipotesis dalam penelitian ini diterima.

B. Saran

1. Kepada guru matematika di X2 SMAN 1 Sinjai Timur Kab. Sinjai agar dalam pembelajaran matematika disarankan untuk mengajar dengan menerapkan Model MASTER atau KUASAI. Dan diharapkan kepada guru matematika untuk selalu memberikan pertanyaan kepada siswa mengenai materi yang telah dipelajari sebelum memulai pelajaran yang baru.
2. Kepada penentu kebijakan dalam bidang pendidikan agar hasil penelitian ini dapat dijadikan bahan pertimbangan dalam rangka meningkatkan mutu pendidikan di Sekolah terkhusus di kelas X2 SMAN 1 Sinjai Timur Kab. Sinjai.
3. Penulis menyadari masih banyak kekurangan dalam penelitian dan penyusunan skripsi ini, jadi diharapkan kepada peneliti lain untuk menyelidiki variable-variabel yang relevan pada materi dengan situasi dan kondisi yang berbeda sehingga gilirannya nanti akan lahir satu tulisan yang lebih baik, lengkap dan bermutu.

DAFTAR PUSTAKA

- Abdullah Bin Abdul Azis Sa'ud dan Khadin Al Haramain Asy Syarifain. 1427 H. *Al Qur'an dan Terjemahan*. Jakarta : Yayasan Penyelenggara dan Penterjemah/penafsir Al-Qur'an Departemen Agama RI
- Ahmad Khoiru iif. *Pembelajaran akselerasi*. Jakarta: Prestasi pustaka, 2011
- Arif Tiro, Muhammad. *Dasar – Dasar Statistika* (Makassar: State University of Makassar, 2007).
- Arikuntoro, Suharsimi. *Prosedur Penelitian*. Jakarta: Rineka Cipta, 2010.
- Aunurrahman. *Belajar dan Pembelajaran*. Bandung: Alfabeta, 2009
- Depdikbud, *Pedoman Umum Sistem Pengujian Hasil Kegiatan Belajar*. www.google.com (04/2011/2011).
- Dimiyati dan Mudjiono. *Belajar dan Pembelajaran*. Jakarta: Rineka Cipta, 1998.
- Hasbullah. 2005. *Dasar – Dasar Ilmu pendidikan*. Jakarta : Raja Grafindo Persada
- <http://id.shvoong.com/social-sciences/education/2197588-tahap-tahap-pembelajaran-model-kuasai.html> (13 November 2011)
- Indar, Djumberansyah. *Filsafat Pendidikan*. Surabaya: Karya Abditama, 1994.
- Pembukaan UUD 1945 Alinea ke-4. 1991/1992. “ *Tujuan Pendidikan Nasional*”. Jakarta : Himpunan Peraturan Perundang - Undangan Sistem Pendidikan Nasional
- Rohani, Ahmad, *et al.*, eds. *Pengelolaan Pembelajaran*. Cet. 2; Jakarta: Rineka cipta, 2004.
- Rose, Coolin. *Accelerated Learning (Cara Cepat Belajar Abad XXI)*. Bandung: Nuansa, 2003.
- Rustaman, Nuryani, *et al.*, eds. *Strategi Belajar Mengajar Biologi*. Bandung: Universitas Pendidikan Indonesia, 2003.
- Sardiman. *Interaksi dan Motivasi Belajar*. Yogyakarta: Rajawali Pers, 2001.

- Silberman, Mel. *Active Learning 1001 Strategi belajar active*. Yogyakarta: Insan Madani, 2009.
- Sistem Pendidikan Nasional. 2003. “*Undang – Undang RI No.20 Tahun 2003*”. Bandung : Fokus Media.
- Slameto. *Belajar dan Faktor- faktor yang Mempengaruhinya*. Jakarta: Rineka Cipta, 2003.
- Sopiyah Opi, *Model Kuasai dan Pemecahan masalah dalam matematika*, (UPI,2010).
- Sudjana, Nana.*Penilaian Hasil Proses Belajar Mengajar*. Bandung: PT Remaja Rosdakarya, 1989.
- Sugiyono. *Metode Penelitian Administrasi*. Bandung: Alfabeta, 2003.
- Sugiyono. *Metode Penelitian Pendidikan Kuantitatif, Kualitatif dan R & D*. Cet 6; Bandung: Alfabeta, 2009.
- Suryabrata, Sumadi.*Psikologi Pendidikan*. Jakarta: Rajawali Press, 2004.
- Suryabrata, Sumardi.*Pengembangan Tes Hasil Belajar*. Jakarta: Rajawali prees, 1987.

KOMPOSISI BAB

BAB I PENDAHULUAN

- A. Latar Belakang Masalah
- B. Rumusan Masalah
- C. Hipotesis Penelitian
- D. Defenisi Operasional Variabel dan Ruang Lingkup Penelitian
- E. Tujuan dan Manfaat Penelitian

BAB II TINJAUAN PUSTAKA

- A. Pengertian model pembelajaran KUASAI
- B. Prinsip-prinsip Pembelajaran Model KUASAI
- C. Pengertia Belajar
- D. Faktor-faktor yang mempengaruhi belajar
- E. Hasil Belajar

BAB III METODE PENELITIAN

- A. Populasi
- B. Sampel
- C. Instrumen Penelitian
- D. Prosedur Pengumpulan Data
- E. Teknik Analisis Data

BAB IV HASIL PENELITIAN DAN PEMBAHASAN

- A. Hasil Belajar Siswa Sebelum Menerapkan Model KUASAI Pada Siswa Kelas X SMA Negeri 1 Sinjai Timur.
- B. Hasil Belajar Siswa Setelah Menerapkan Model KUASAI Pada Siswa Kelas X SMA Negeri 1 Sinjai Timur.

- C. Peningkatan Hasil Belajar Kognitif, Afektif dan Psikomotorik Siswa dengan Menerapkan Model KUASAI Pada Siswa Kelas X SMA Negeri 1 Sinjai Timur.

BAB V PENUTUP

- A. Kesimpulan
- B. Implikasi

DAFTAR PUSTAKA

LAMPIRAN – LAMPIRAN

RIWAYAT HIDUP



Syukrianto Arsyam. Lahir di **Bulukumba** pada tanggal **3 Desember 1989**. Lahir dari pasangan Arifuddin T dan St. Syamsiah. Perjalanan akademisnya dimulai pada sekolah yang berjarak 500 Meter dari rumahnya yaitu **SDN 4 Kab Sinjai**.

Kemudian dilanjutkan pada **SLTP Negeri 1 Sinjai Utara** yang jaraknya 2 Km dari tempat tinggalnya yang ditempuhnya dengan mobil mikrolet. Setelah lulus dari SLTP tahun 2005, dia melanjutkan sekolahnya di **SMA Negeri 1 Sinjai**. Selanjutnya ketika tamat tahun 2008, penulis mencoba peruntungannya dengan ikut SPMB dan lulus di **UIN Alauddin Makassar** pada pilihan pertama yaitu **Program Studi Pendidikan Matematika**. Selama kuliah penulis aktif di banyak lembaga kemahasiswaan baik itu intra maupun ekstra kampus..

Atas limpahan Rahmat dan kasih sayang Allah swt, penulis dapat menyelesaikan seluruh mata kuliah yang diprogramkan dalam jangka 4 tahun dan memperoleh gelar Sarjana Pendidikan (S.Pd.) pada tanggal 14 Desember 2012.

Sekian.....