PENERAPAN *DIGITAL SIGNAGE* BERBASIS RASPBERRY PI SEBAGAI ALTERNATIF MEDIA INFORMASI

SKRIPSI

Diajukan untuk memenuhi salah satu syarat guna mencapai gelar
Sarjana Komputer pada Jurusan Teknik Infomatika
Fakultas Sains dan Teknologi
UIN Alauddin Makassar

Oleh :

A. MIKAIL HILMY
NIM : 60200108034

JURUSAN TEKNIK INFORMATIKA
FAKULTAS SAINS DAN TEKNOLOGI
UNIVERSITAS ISLAM NEGERI (UIN) ALAUDDIN
MAKASSAR
2013

ABSTRAK

Nama : **A. Mikail Hilmy**

NIM : **60200108034**

Jurusan : **Teknik Informatika**

Judul : **Penerapan *Digital Signage* Berbasis Raspberry Pi Sebagai Alternatif Media Informasi**

Pembimbing I : **Faisal Akib, S.Kom., M.Kom**

Pembimbing II: **Drs. Kamaruddin Tone, M.M**

Di era globalisasi, kebutuhan manusia akan teknologi informasi dan komunikasi semakin meningkat. Salah satu hasil pengembangan teknologi saat ini yaitu Raspberry Pi, dimana Raspberry Pi bersifat *open source* merupakan komputer mini atau *single board computer* yang dapat melakukan banyak hal seperti yang dilakukan komputer pada umunya yaitu mengolah angka, mengolah kata, game dan yang lainnya. Berdasarkan permasalahan yang telah dikemukakan diatas, maka tujuan dari penelitian ini adalah untuk membangun sistem *digital signage* dengan menggunakan komputer mini dengan biaya yang terjangkau.Dalam melakukan penelitian ini, jenis penelitian yang digunakan adalah penelitian kualitatif. Penelitian kualitatif merupakan suatu penelitian yang dilakukan dengan metode eksperimental. Penelitian ini bertujuan mengimplementasikan *digital signage* dengan menggunakan media Raspberry Pi sebagai alternatif media informasi yang statis (gambar cetak) dan merupakan media baru untuk penyampaian pesan, informasi maupun promosi yang terarah (*narrowcast*) kepada khalayak secara tepat dalam waktu yang singkat. Dari hasil penelitian ini diperoleh kesimpulan bahwa salah satu fungsi dari *digital signage* Raspberry Pi adalah Secara *visual* lebih menarik dan dapat menyampaikan informasi secara lebih dinamis dan informatif

Kata kunci : Raspberry Pi, komputer mini, *open source*, *single board computer*, *digital signage*.

PERSETUJUAN PEMBIMBING

Pembimbing penulisan skripsi saudara **A. Mikail Hilmy, NIM : 60200108034,** mahasiswa Jurusan Teknik Informatika pada Fakultas Sains dan Teknologi Universitas Islam Negeri (UIN) Alauddin Makassar, setelah dengan seksama meneliti dan mengoreksi skripsi yang bersangkutan dengan judul, **"Penerapan *Digital Signage* Berbasis Raspberry Pi Sebagai Alternatif Media Informasi",** memandang bahwa skripsi tersebut telah memenuhi syarat-syarat ilmiah dan dapat disetujui untuk diajukan ke sidang *Munaqasyah*.

Demikian persetujuan ini diberikan untuk proses selanjutnya.

Makassar, 17 Desember 2013

Pembimbing I	Pembimbing II
Faisal Akib, S.Kom., M.Kom.	Drs. Kamaruddin Tone, M.M.

PERNYATAAN KEASLIAN SKRIPSI

Saya yang bertanda tangan di bawah ini :

Nama : A. Mikail Hilmy

NIM : 60200108034

Jurusan : Teknik Informatika

Judul Skripsi : Penerapan *Digital Signage* Berbasis Raspberry Pi Sebagai Alternatif Media Informasi

Menyatakan dengan sebenarnya bahwa skripsi yang saya tulis ini benar merupakan hasil karya saya sendiri dan bukan merupakan pengambilalihan tulisan ataupun pikiran orang lain yang saya akui sebagai hasil tulisan atau pikiran sendiri.

Apabila dikemudian hari terbukti atau dapat dibuktikan bahwa skripsi ini hasil jiplakan, maka saya bersedia menerima sanksi atas perbuatan tersebut sesuai ketentuan yang berlaku.

Makassar, 17 Desember 2013

Penulis,

A. Mikail Hilmy
NIM : 60200108034

PENGESAHAN SKRIPSI

Skripsi ini berjudul **"PENERAPAN *DIGITAL SIGNAGE* BERBASIS RASPBERRY PI SEBAGAI ALTERNATIF MEDIA INFORMASI"** yang disusun oleh Saudara A. Mikail Hilmy, NIM : 60200108034, Mahasiswa Jurusan Teknik Informatika Universitas Islam Negeri (UIN) Alauddin Makassar, telah diuji dan dipertahankan dalam sidang Munaqasyah yang diselenggarakan pada hari Kamis, 19 Desember 2013 M dinyatakan telah dapat diterima sebagai salah satu syarat untuk memperoleh gelar Sarjana Komputer dalam Jurusan Teknik Informatika dengan beberapa perbaikan.

Makassar, 19 Desember 2013 M
16 Safar 1435 H

DEWAN PENGUJI

1.	Ketua	: Dr. Muhammad Khalifah Mustami, M.Pd.	(…….)
2.	Sekretaris	: Mega Orina Fitri, S.T., M.T.	(…….)
3.	Munaqisy I	: Nur Afif, S.T., M.T.	(…….)
4.	Munaqisy II	: Faisal, S.T., M.T.	(…….)
5.	Munaqisy III	: Dra. Syamsuez Salihima, M.Ag.	(…….)
6.	Pembimbing I	: Faisal Akib, S.Kom., M.Kom.	(…….)
7.	Pembimbing II	: Drs. Kamaruddin Tone, M.M.	(…….)

Diketahui oleh :
Dekan Fakultas Sains dan Teknologi
UIN Alauddin Makassar

Dr. Muhammad Khalifah Mustami, M.Pd
NIP . 19710412 200003 1 001

KATA PENGANTAR

Tiada kata yang pantas penulis ucapkan selain puji syukur kehadirat Allah SWT atas berkat dan Rahmat-Nya sehingga penulis dapat menyelesaikan skripsi ini sebagai syarat kesarjanaan pada Universitas Islam Negeri Jurusan Teknik Informatika Fakultas Sains dan Teknologi.

Dalam pelaksanaan penelitian sampai pembuatan skripsi ini, penulis banyak sekali mengalami kesulitan dan hambatan. Tetapi berkat keteguhan dan kesbaran penulis akhirnya skripsi ini dapat diselesaikan juga. Hal ini karena dukungan dan bantuan dari berbagai pihak yang dengan senang hati memberikan dorongan dan bimbingan yang tak henti-hentinya kepada penulis.

Melalui kesempatan ini, penulis menyampaikan rasa terima kasih yang sebesar-besarnya dan penghargaan yang setinggi-tingginya kepada :

1. Allah SWT yang telah melimpahkan berjuta nikmat dan semangat buat penulis agar dapat menyelesaikan tugas akhir ini sesuai dengan harapan.
2. Ayahanda Ir. H. Mudrik Yahya Abdulla, M.Si, dan ibunda Ir. Hj Andi Helda Tahir, yang dengan penuh ketulusan hati dan kesungguhannya dalam memberikan bantuan moril dan materil serta doanya yang tak ternilai harganya demi keberhasilan penulis selama mengikuti pendidikan.
3. Bapak Prof. Dr. H. A. Qadir Gassing, H. T, MS, selaku Rektor Universitas Islam Negeri (UIN) Alauddin Makassar.
4. Bapak Dr. Muhammad Khalifah Mustami, M.Pd selaku Dekan Fakultas Sains dan Teknologi Universitas Islam Negeri (UIN) Alauddin Makassar.

5. Bapak Faisal, S.Kom., M.Kom., selaku pembimbing I dan bapak Drs. Kamaruddin Tone, M.M., selaku Pembimbing II yang dengan kesediaan dan kerelaan hatinya telah membimbing penulis dalam penyusunan hingga penyelesaian skripsi ini. Bapak Abdul Wahid, S.T., M.Kom. selaku pembimbing II yang dengan kesediaan dan kerelaan hatinya telah membimbing penulis dalam penyusunan hingga penyelesaian seminar proposal
6. Bapak Nur Afif, S.T., M.T., selaku Ketua Jurusan Teknik Informatika sekaligus Penguji I dan bapak Faisal, S.T., M.T., selaku Penguji II serta ibu Dra. Syamsuez Salihima, M.Ag., selaku Penguji III penulis, atas kebijaksanaannya dalam memberikan saran beserta kritik yang membangun dalam penyusunan hingga penyelesaian skripsi ini.
7. Dosen-dosen yang mengajar di jurusan Teknik Informatika, Bapak Yusran Bobihu, S.Kom., M.Si., ibu Mega Orina Fitri, S.T., M.T., selaku sekertaris jurusan, ibu Mustikasari, S. Kom., M. Kom, Bapak Ridwan Andi Kambau, S.T., M.Kom., selaku pembimbing akademik yang telah mengajarkan banyak mata kuliah dari semester satu hingga semester akhir.
8. Dosen, staf, dan karyawan Fakultas Sains dan Teknologi UIN Alauddin Makassar yang telah banyak memberikan sumbangsih baik tenaga maupun pikiran.
9. Kakak-kakakku tercinta, Andi Sakinah Zahra Hilmy, S.P., M.M, Andi Nadhira Raihan Amaliancik, S.P., M.M., Andi Fathurrahman, S.E., M.M., dan adikku Andi Akhmad Tahir atas segala doa dan pengertiannya menghadapi tingkah laku penulis pada saat penyusunan skripsi ini dan seluruh keluarga besar atas segala bantuan dan dukungannya selama ini.

10. Sahabatku, Eman Sulaiman Maruf, S.Kom., Dwi Khairil Oktahidayat, S.Kom., Muhammad Irzal Syam, S.Kom, Adhyaksa Athari S.Kom., Arfan Sarkazi, S.Kom., Harun Al Rasyid S.Kom., Muhammad Fakhri, S.Kom., Sanusi Tinni S.Kom., Sinarti S.Kom., Reski Amalia Uswat, S.Kom, Mukhtarul laili, S.Kom, Astrini, Iqbal Pratama, Muhammad Rusdi Salam, Al Hidayat Rustam, Muzawwir Amin S.Kom., Ray Yapari, S.Kom., Anchu Gie, S.Kom dan sebagainya atas segala dukungan dan motivasi yang diberikan kepada penulis yang telah banyak memberikan sumbangsih baik dari segi pikiran maupun tenaga untuk membantu penulis dalam penyusunan skripsi ini. Semoga indahnya persahabatan senantiasa terukir di hati kita walaupun terpisah jarak dan waktu untuk mencapai cita-cita demi sebuah asa.
11. Teman-teman dari Teknik Informatika angkatan 2008 yang telah menjadi saudara seperjuangan menjalani suka dan duka bersama dalam menempuh pendidikan di kampus UIN tercinta.
12. Teman-teman dari Study Club Kedai Computerworks yang telah menjadi saudara seperjuangan menjalani suka dan duka bersama dalam menempuh pembelajaran di kampus STMIK Dipanegara.
13. Senior-senior angkatan 2004 terkhusus kanda Wahyudi Sofian, S.Kom, angkatan 2005 terkhusus kanda Ismail Hasan, S.Kom.Kanda Allur S.Kom, angkatan 2006 terkhusus kanda Taufik As'ad, S.Kom, angkatan 2007 terkhusus kanda Asrar, S.Kom yang telah membantu selama ini dalam hal akademik dan juga dalam berorganisasi di kampus. Serta Adik-adik junior di Jurusan Teknik Informatika angkatan 2009 terkhusus adinda Riadil Hamda,

S.Kom., dan Nur Alyah Syam, S.Kom., angkatan 2010 terkhusus A. M. Ariansyah A, Amir dan Dedy Abrar Hamsir, angkatan 2011 terkhusus Sri Indira Fitriani dan Khalid Fadhlullah, angkatan 2012 terkhusus Indra dan Amir yang telah mendoakan dan memberikan dukungan kepada penulis.

14. Seluruh pihak yang tidak dapat penulis sebutkan satu per satu, namun telah banyak terlibat membantu penulis dalam proses penyusunan skripsi. Semoga segala bentuk bantuannya kepada penulis mendapat balasan yang setimpal dari Allah SWT. Amin.

Begitu banyak hal yang terjadi selama penyusunan skripsi ini. Penulis menyadari bahwa terlalu banyak kekurangan yang terdapat dalam karya ini. Oleh karena itu, berbagai kritikan dan saran serta lainnya yang dapat menunjang dalam perbaikan karya ini akan penulis sambut dengan ucapan terima kasih dari lubuk hati yang dalam. Semoga skripsi ini dapat berguna bagi para pembaca sekalian. Lebih dan kurangnya penulis mohon maaf yang sebesar-besarnya, semoga Allah SWT melimpahkan rahmat-Nya kepada kita semua. Amin.

Makassar, 17 Desember 2013

Penulis,

A. MIKAIL HILMY
NIM : 60200108034

DAFTAR ISI

HALAMAN JUDUL ..... **i**

ABSTRAK ..... **ii**

PERSETUJUAN PEMBIMBING ..... **iii**

PERNYATAAN KEASLIAN SKRIPSI ..... **iv**

PENGESAHAN SKRIPSI ..... **v**

KATA PENGANTAR ..... **vi**

DAFTAR ISI ..... **x**

DAFTAR GAMBAR ..... **xiii**

DAFTAR TABEL ..... **xv**

BAB I PENDAHULUAN

A. Latar Belakang. 1

B. Rumusan Masalah. 7

C. Batasan Masalah 8

D. Pengertian Judul. 8

E. Tujuan dan Manfaat Penelitian. 9

1. Tujuan Penelitian 9
2. Manfaat Penelitian 9

BAB II KAJIAN PUSTAKA

A. Tinjauan Pustaka. 10

B. Landasan Teori 11

1. Raspberry Pi 11

1.1 Sejarah Singkat Raspberry Pi 14

1.2 Komponen Hardware Raspberry Pi 15

2. Sistem Operasi Raspbian (Raspberry Pi Debian OS) 18

3. *Digital Signage* 22
3.1 Pengertian *Digital Signage*.....22
3.2 Manfaat *Digital Signage* 23
3.3 Penerapan *Digital Signage* 25

BAB III METODOLOGI PENELITIAN

A. Alat dan Bahan Penelitian. 32
1. Perangkat Keras 32
2. Perangkat Lunak.....35
B. Jenis Penelitian. 36
C. Metode Pengumpulan Data. 36
1. Library Research 36
2. Field Research.....36
D. Teknik Pengujian. 37
E. Tahap-Tahap Penelitian.....37
1. Pengumpulan Data 37
2. Analisis Sistem.....37
3. Desain Sistem.....38
4. Pengujian Sistem.....38
5. Implementasi Sistem 38

BAB IV ANALISIS DAN DESAIN SISTEM

A. Analisis Sistem. 39
1. Analisis Masalah 39
2. Analisis Kebutuhan Sistem 39
3. Analisis Kelemahan Sistem.....42
4. Analisis Kelayakan Sistem.....42

B. Desain Sistem 43

1. Diagram Perancangan Sistem 43

2. Gambaran Rancangan Sistem 44

BAB V PENGUJIAN SISTEM

A. Pra Pengujian Sistem. 45

1. Sistem Operasi 45
2. Raspberry Pi 49

B. Pengujian Sistem. 59

1. Pengujian IP Address *Digital Signage* 60
2. Pengujian Splash Page 63
3. Pengujian Manajemen Konten 64
4. Pengujian Tambah Konten 65

4.1. Konten Video 65

4.2. Konten Image 67

4.3. Konten Webpage 68

5. Pengujian Pengaturan Aplikasi 69

BAB VI PENUTUP

A. Kesimpulan 70

B. Saran 70

DAFTAR PUSTAKA 71

RIWAYAT HIDUP 73

DAFTAR GAMBAR

Gambar II.1 Raspberry Pi Model A dan B 11
Gambar II.2 Icon Raspberry Pi 15
Gambar II.3 Komponen-Komponen Hardware 16
Gambar II.4 Interface Raspbian 20
Gambar II.5 Raspberry Pi + Debian = Raspbian. 21
Gambar II.6 Contoh *Digital Signage* 24
Gambar II.7 *Digital Signage* Education 26
Gambar II.8 *Digital Signage* Retailer 27
Gambar II.9 *Digital Signage* Transportasi 28
Gambar II.10 *Digital Signage* Corporation 28
Gambar II.11 *Digital Signage* Healt Care 29
Gambar II.12 *Digital Signage* Bank 30
Gambar II.13 *Digital Signage* Hotel 31
Gambar IV.1 Interface Rancangan Sistem 43
Gambar IV.2 Gambaran Rancangan Sistem 44
Gambar V.1 Halaman Download 46
Gambar V.2 Win32 Disk Imager 47
Gambar V.3 Select Image 48
Gambar V.4 Proses Write Image ke SD Card 48
Gambar V.5 Rangkaian Raspberry Pi 50
Gambar V.6 Raspi-config 50
Gambar V.7 Booting Raspberry Pi 53
Gambar V.8 Login Raspberry Pi 54
Gambar V.9 Icon Tray Network Connection 54
Gambar V.10 Network Connection 55
Gambar V.11 Adapter Setting 55
Gambar V.12 Tab Sharing. 56
Gambar V.13 Ipv4. 56
Gambar V.14 Ifconfig. 57

Gambar V.15 PuTTY Configuration 58
Gambar V.16 Console PuTTY pada Windows 58
Gambar V.17 Update Library 59
Gambar V.18 Upgrade Library 59
Gambar V.19 Proses Login 60
Gambar V.20 Super User. 60
Gambar V.21 Pembuatan Internet Protocol. 60
Gambar V.22 Network Interface 61
Gambar V.23 Pengeditan Network Interface 62
Gambar V.24 Restart Network 62
Gambar V.25 Hasil Restart Network 63
Gambar V.26 Reboot Raspberry Pi 63
Gambar V.27 Splash Page 64
Gambar V.28 Pengujian Aplikasi 65
Gambar V.29 Form Konten Video 66
Gambar V.30 Pilih File Video 67
Gambar V.31 Form Konten Image 67
Gambar V.32 Pilih File Image 68
Gambar V.33 Form Konten Webpage 68
Gambar V.34 Pengujian Pengaturan 69

DAFTAR TABEL

Tabel II.1 Spesifikasi Raspberry Pi..... 12
Tabel II.2 Status LED..... 18

BAB I

PENDAHULUAN

A. Latar Belakang

Kemajuan dunia teknologi komunikasi yang begitu cepat ditunjang dengan penemuan dan inovasi telah membawa banyak perubahan dalam kehidupan manusia. Selain kemajuan teknologi, perlu ditunjang dengan kemajuan informasi pula, karena informasi merupakan sebuah kebutuhan yang banyak diperlukan oleh berbagai pihak, mulai dari pemerintah, pejabat, pegawai, sampai kepada masyarakat pada umumnya dan masih banyak lagi ruang lingkup lainnya. Hal ini didasarkan oleh salah satu firman Allah SWT dalam QS. An-Nisaa(4) : 113 yang berbunyi :

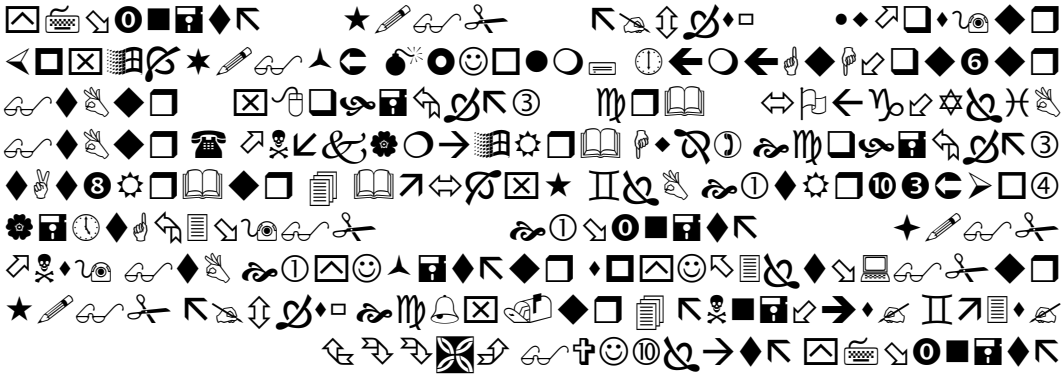

Terjemahnya :

> "Sekiranya bukan karena karunia Allah dan rahmat-Nya kepadamu, tentulah segolongan dari mereka berkeinginan keras untuk menyesatkanmu, tetapi mereka tidak menyesatkan melainkan dirinya sendiri, dan mereka tidak dapat membahayakanmu sedikitpun kepadamu, dan (juga karena) Allah telah menurunkan kitab dan Hikmah kepadamu, dan telah mengajarkan kepadamu apa yang belum kamu ketahui, dan adalah karunia Allah sangat besar atasmu". (QS. An-Nisa [4] : 113) (Departemen Agama RI : 2009).

Dalam ayat ini dijelaskan bahwa Allah telah menurunkan Kitab dan Hikmah yang amat sempurna, yang melalui tuntutan-tuntutannya Muhammad dapat menetapkan putusan dan memberi bimbingan dan menganugerahkan hikmah kepada Muhammad, yakni kemampuan pemahaman dan pengamalan, agar dapat diteladani oleh ummat Muhammad. Disamping itu dia juga telah mengajarkan kepada Muhammad apa yang belum Muhammad ketahui selain dari dalam Al-Qur'an dan Hikmah menyangkut yang gaib maupun nyata, persoalan dunia maupun akhirat dan dengan demikian adalah karunia Allah sejak dahulu hingga kini dan yang akan datang kepada Muhammad sangatlah besar. (Shihab : 2009).

Sama halnya dengan informasi, memberikan pengetahuan kepada peminat informasi hal yang belum diketahui olehnya. Maka dari itu, manusia diperintahkan untuk menuntut ilmu dan tak pernah lepas untuk mencarinya.

Dalam era globalisasi sekarang ini, teknologi informasi dan komunikasi memiliki peran yang sangat penting dalam berbagai bidang kehidupan manusia, misalnya bidang sosial, budaya, hukum dan sebagainya. Hal ini dipengaruhi dengan munculnya berbagai macam teknologi baru.

Perkembangan seperti ini menandai adanya keinginan manusia untuk melakukan perubahan menuju ke arah yang lebih baik dengan kata lain meningkatkan taraf kesejahteraan masyarakat itu sendiri.

Terkait dengan hal ini terdapat penjelasan dalam Al-Qur'an, Allah SWT berfirman dalam Q.S. Al-Anfaal (8) : 53

Terjemahnya:

> "Yang demikian itu adalah karena Sesungguhnya Allah sekali-kali tidak akan mengubah sesuatu nikmat yang telah dianugerahkan-Nya kepada suatu kaum, hingga kaum itu mengubah apa-apa yang ada pada diri mereka sendiri, dan Sesungguhnya Allah Maha mendengar lagi Maha mengetahui" (Departemen Agama RI : 2009)

Berdasarkan Firman Allah, sudah jelas bahwa ketika manusia ingin beralih kepada suatu kehidupan yang lebih baik hendaklah dengan memikirkan nikmat yang Allah berikan, Hal ini membuktikan Sunnatullah yang telah berlaku sejak dahulu. Allah tidak merubah suatu nikmat yang telah dianugerahkan-Nya kepada suatu kaum, sehingga kaum itu merubah apa yang ada pada diri mereka sendiri.

Ayat ini mengandung isyarat, bahwa nikmat-nikmat pemberian Allah itu yang diberikan kepada umat atau perorangan, selalu dikaitkan kelangsungannya dengan akhlak dan perbuatan mereka sendiri. Jika akhlak dan perbuatan mereka terpelihara baik, maka nikmat pemberian Allah itu pun tetap berada bersama mereka dan tidak akan dicabut. Allah tidak akan mencabutnya, tanpa kezaliman dan pelanggaran daripada mereka. Akan tetapi manakala sudah merubah nikmat-nikmat itu baik akidah akhlak dan perbuatan baik, maka Allah SWT akan merubah keadaan mereka dan akan mencabut nikmat pemberian-Nya dari mereka sehingga yang kaya jadi miskin, yang mulia jadi hina dan yang kuat jadi lemah, dan sebagainya

Allah SWT kembali memperjelas hal ini pada Q.S Ar-Raad (13) yang mengatakan

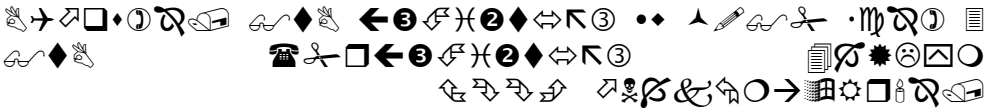

Terjemahnya :

> "Sesungguhnya Allah tidak merubah keadaan sesuatu kaum sehingga mereka merubah keadaan yang ada pada diri mereka sendiri". (Departemen Agama RI, 2009).

Makna dan inti kedua ayat di atas saling berkaitan, keduanya menjelaskan tentang perubahan yang dilakukan oleh Allah SWT haruslah didahului oleh perubahan yang dilakukan oleh masyarakat itu sendiri. Nikmat yang Allah berikan kepada umat manusia merupakan proses *transformasi* menuju perubahan dan peningkatan taraf hidup lebih baik melalui perkembangan teknologi.

Dari penjelasan tersebut dapat ditarik kesimpulan bahwa setiap manusia di muka bumi ini pasti ingin menjadi lebih baik dengan berbagai proses. Salah satu prosesnya yaitu dengan menambah atau mengembangkan ilmu pengetahuan yang telah ada sebelumnya, seperti terciptanya teknologi baru yang dihasilkan oleh komputer.

Hal ini menginspirasi seorang ilmuwan dari Universitas Cambridge yaitu Eben Upton untuk membuat sebuah komputer yang dapat menjadi solusi bagi konsumen tanpa menghabiskan biaya yang banyak seseorang dapat menikmati sebuah komputer. Eben Upton sebagai pengembang komputer murah ini hendak mematahkan paradigma yang berkembang saat ini bahwa tidak perlu mengeluarkan biaya yang banyak untuk perangkat komputer personal. Oleh karena itu, komputer ini menjadi solusi bagi konsumen tanpa menghabiskan biaya yang banyak untuk

seseorang dapat menikmati sebuah komputer. Komputer ini dikenal dengan nama *Raspberry pi* yang diproduksi oleh perusahaan *Raspberry Pi Foundation*.

Raspberry Pi adalah sebuah *Single Board Computer* (SBC) seukuran kartu kredit sekitar 85.60 mm x 53.98 mm dengan berat sekitar 45 gram yang dapat melakukan banyak hal seperti PC desktop pada umumnya, yaitu *spreadsheet, word processing*, permainan dan sebagainya. Komputer mini ini juga menjadi solusi terhadap tingginya harga komputer saat ini, karena hanya dengan $25 atau setara Rp. 250.000 (kurs dollar 10.000) untuk Model A dan $35 atau setara dengan Rp. 350.000 (kurs dollar 10.000) untuk *Raspberry Pi* model B setiap orang dapat memiliki sebuah komputer, dibandingkan dengan *gadget* yang harganya mencapai jutaan rupiah. Komputer ini diluncurkan pertama kali pada tahun 2012 dan diperkenalkan dalam dua model yaitu model A dan model B.

Seiring meningkatnya pengguna komputer, semakin banyak pula orang yang berusaha untuk mengembangkannya, baik dari segi fisik, fungsionalitas, desain, fitur dan lain-lain. Salah satu dampak positif dari perkembangan itu adalah munculnya berbagai macam teknologi dengan keunggulan yang berbeda-beda.

Salah satu contoh adalah *digital signage*, *digital signage* merupakan media baru untuk penyampaian pesan, informasi maupun promosi yang terarah (*narrowcast*) kepada khalayak secara tepat dalam waktu yang singkat. Dengan menggabungkan teknologi *display* (Plasma atau LCD), IT yang terintegrasi dan konten yang dinamis. Berikut adalah kelebihan dalam menggunakan *digital signage* sebagai alternatif media informasi

1. Secara *visual* lebih menarik dan dapat menyampaikan informasi secara lebih dinamis dan informatif dibandingkan dengan materi pemasaran yang statis (gambar cetak).
2. Menekan biaya yang berhubungan dengan produksi seperti mencetak dan proses distribusi katalog.
3. Pembaharuan material pemasaran dapat dilakukan dalam waktu singkat dan dapat langsung didistribusikan secara *real-time*.
4. Materi publikasi dapat disesuaikan dengan target *audience* baik dalam waktu penayangan,
5. Bahasa maupun gaya penyampaian yang disesuaikan dengan kultur dan budaya setempat.
6. Lebih ramah lingkungan karena tidak memerlukan bahan kertas dan hemat energi.
7. *Digital Signage* dapat menayangkan banyak informasi sekaligus sehingga tidak memakan tempat. Disamping itu, materi informasi dapat diganti dalam waktu singkat, tampilan informasi lebih meriah, bergerak, dan tidak monoton. Dengan menggunakan *Digital Signage* tayangan informasi menjadi lebih fleksibel dan dapat disesuaikan dengan kondisi dilapangan.
8. Media ini mengaplikasikan teknologi yang memiliki *visual impact* tinggi dengan biaya relatif murah dan hemat listrik serta pengiklan dapat mengontrol tampilan iklan dan menyesuaikan khalayak yang diinginkan.
9. Kemampuan menampilkan gambar, gambar gerak dan webpage memungkinkan adanya cerita yang menarik

Menggelar layanan *digital signage* yang hemat biaya. Tujuannya adalah menarik distributor dan kalangan bisnis untuk menggunakan jasa mereka. Seperti diketahui, *signage* (papan informasi) *digital* saat ini sangat marak digunakan di kota-kota besar. Selain lebih menarik dilihat, konten informasi *digital* bisa lebih kaya dibandingkan papan informasi konvensional. Akhirnya, akan lebih banyak mata yang melirik informasi yang terpampang, tetapi keunggulan yang dimiliki tidak lantas menutupi keluhan konsumen dari segi harga yang dipasarkan yang tergolong masih tinggi atau mahal

Berita yang dilansir oleh viva news beberapa tahun lalu "Di Jepang sendiri, biaya awal yang harus dikeluarkan oleh perusahaan yang ingin memasang *digital signage* mencapai 10 juta yen (Rp. 1.031.400.000). Mahalnya biaya untuk menampilkan informasi produk, iklan dan berita di panel besar tersebut dikarenakan pembangunan sistem tersebut memang mahal."

Berdasarkan latar belakang pemikiran tersebut di atas, mahalnya biaya pemasangan *digital signage* maka penulis mengajukan sebuah judul **Penerapan *Digital Signage* Berbasis *Raspberry Pi* Sebagai Alternatif Media Informasi** yang murah dan efisien diterapkan dalam ruangan atau *indoor*

B. Rumusan Masalah

Berdasarkan latar belakang yang dikemukakan di atas maka fokus permasalahan yang akan dibahas adalah sebagai berikut :

Bagaimana menerapkan teknologi *Raspberry Pi* pada *digital signage ?*

C. Batasan Masalah

Adapun batasan masalah dalam tugas akhir ini hanya dibatasi pada permasalahan-permasalahan sebagai berikut :

1. Sistem yang dirancang melakukan proses peng*update*an iklan menggunakan *media transmisi kabel*.
2. Sistem yang dirancang terfokus pada penerapan *digital signage* pada *raspberry pi*
3. Sistem yang dirancang untuk *indoor*

D. Pengertian Judul

Untuk menghindari kesalahan dalam menafsirkan atau memaknai judul skripsi ini, maka terlebih dahulu akan dikemukakan pengertian judul sebagai berikut :

1. **Penerapan** adalah suatu perbuatan mempraktekkan suatu teori
2. ***Digital Signage*** adalah layar LCD atau LED yang menayangkan gambar yang dinamis, video, menu, informasi, iklan dan pesan-pesan tanda tanda fisual di perkotaan yang berfungsi sebagai sarana informasi atau komunikasi secara arsitektural. Didefinisikan oleh Rubenstein
3. ***Raspberry Pi*** adalah komputer berukuran kartu kredit yang dapat dihubungkan ke LCD dan *keyboard*. Komputer mini ini dapat melakukan banyak hal seperti PC *desktop* pada umumnya.
4. **Media informasi** adalah sarana yang digunakan untk memberika informasi peristiwa-peristiwa yang terjadi kepada masyarakat umum secara. Didefinisikan oleh Gilang Fikri

E. Tujuan dan Manfaat Penelitian

1. Tujuan Penelitian

Berdasarkan permasalahan yang telah dikemukakan diatas, maka tujuan dari penelitian ini adalah untuk membangun sistem *digital signage* dengan menggunakan komputer mini dengan biaya yang terjangkau.

2. Manfaat Penelitian

a. Manfaat Bagi peneliti

Dapat menerapkan dan mengembangkan ilmu yang telah diperoleh di perkuliahan dan dapat menambah pengetahuan dan wawasan bagi peneliti

b. Manfaat Bagi pengguna

Untuk mempermudah dalam memperoleh informasi

c. Manfaat Bagi instansi

Sebagai media dalam menyampaikan informasi yang *up to date*

BAB II

TINJAUAN PUSTAKA

A. Kajian Pustaka

Mengimplementasikan sebuah webcam server berbasis Raspberry Pi dengan menggunakan Raspbian *operation system* (Astrini, 2013). Penelitian ini menggunakan Raspberry Pi dalam membangun aplikasi *webcam* server untuk memantau atau memonitoring ruangan dengan harga yang terjangkau

Merancang suatu Penampil Informasi *Running Text* Berbasis Mikrokontroler ATMega 16 (Jumardi, 2012). Pada penelitian ini hasil yang didapatkan meningkatkan efektivitas dan efisiensi dalam memberikan informasi yang menarik dan bermanfaat setiap saat.

Sebuah penelitian yang dilakukan (Kandar, 2010) dengan judul "Perancang Penampil Informasi Teks Berbasis Mikrokontroler PIC16F877A". Penelitian yang dilakukan menggunakan papan penampil LED yang disusun secara matriks dengan ukuran 7 baris x 72 kolom, dengan bahasa pemrograman Assembly, teks yang ditampilkan tidak dapat diubah kecuali mikrokontroler PIC16F877A diprogram ulang.

Penelitian serupa (Supriyono, 2008) dengan judul "Pengembangan Tulisan Berjalan (*Running Text*) pada *Dot Matriks* dengan Pengisian Karakter Berbasis Layanan *Short Message Services* (SMS) Jaringan GSM". Penelitian ini menggunakan mikrokontroler keluarga MCS 51 dan telepon seluler Ericsson T230 dan LED *Dot Matriks* sebanyak 10 buah ukuran 8x8. Sistem yang dihasilkan hanya

mampu menampilkan 13 karakter berupa huruf, angka, tanda baca maupun karakter khusus yang ada pada *handphone*.

Berbeda dengan penelitian ini menggunakan penampil TV LED yang dirancang untuk menampilkan informasi, *running text*, dan gambar, diprogram menggunakan *software digital signage* yang berbasis GUI untuk meng*update* informasi pada *Raspberry Pi*, dan semua informasi yang pernah ditampilkan akan tersimpan sehingga dapat ditampilkan kembali jika informasi tersebut dibutuhkan.

B. Landasan Teori

Untuk memperjelas mengenai sistem yang akan dibangun berikut akan dijelaskan beberapa hal pokok, sebagai berikut :

1. Raspberry Pi

Raspberry Pi adalah sebuah *single board computer* (SBC) seukuran kartu kredit dan berbobot kurang lebih 45 gram yang dapat dihubungkan ke LCD, *keyboard*, *mouse* dan perangkat lainnya. *Raspberry Pi* merupakan komputer mini yang dapat melakukan banyak hal seperti komputer pada umumnya, yaitu *spreadsheet* (mengolah angka), *word processing* (mengolah kata), hingga bermain *game*, bahkan komputer ini juga menayangkan *video high definition*.

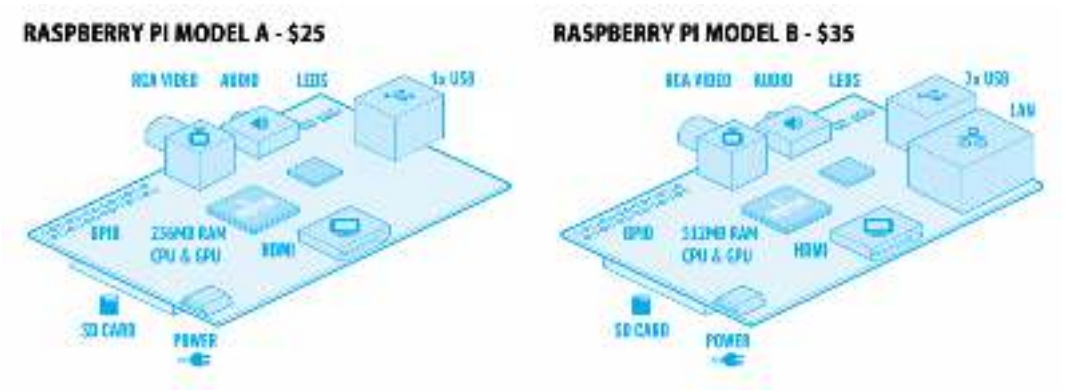

Gambar 2.1. Raspberry Pi Model A dan B

Raspberry Pi dikembangankan selama kurang lebih enam tahun oleh Raspberry Pi Foundation dan diluncurkan pertama kali pada tanggal 29 Februari 2012. *Gadget* super mini menggunakan sistem operasi open source yaitu Linux. *Raspberry Pi* dibuat dengan dua model yaitu model A dan model B. Model A terdiri dari prosesor ARM1176JZFS 700MHz, RAM 256MB, *chip grafis Videocore* 4GPU, saluran *Composite* dan HDMI, saluran *audio*, saluran SD Card, serta satu saluran USB. Model ini dijual seharga $25 atau berkisar Rp. 250.000 ribu. Model B juga memiliki spesifikasi yang sama dengan A tapi perbedaannya terdapat penambahan dua saluran USB dan saluran *Ethernet* untuk koneksi internet. Model ini dijual seharga $35 atau berkisar Rp. 350.000 ribu.

Tabel II.1. Spesifikasi Raspberry Pi

Spesifikasi	Model A	Model B
Target Harga	US$25	US$35
SoC	Broadcom BCM2835 (CPU, GPU, DSP, dan SDRAM)	
CPU	700 MHz ARM1176JZF-S core (ARM11 family)	
GPU	Broadcom VideoCore IV, OpenGL ES 2.0, 1080p30 h.264/MPEG-4 AVC high-profile decoder	
Memory (SDRAM)	256 MB (shared with GPU)	512 MB (shared with GPU)

USB 2.0 Ports	1	2 (via integrated USB hub)
Video Outputs	Composite RCA (PAL & NTSC), HDMI (rev 1.3 & 1.4), raw LCD Panels via DSI 14 HDMI resolusi dari 640×350 to 1920×1200 plus various PAL dan NTSC standar.	
Audio Outputs	3.5 mm jack, HDMI	
Penyimpanan Onboard	SD / MMC / SDIO card slot	
Jaringan Onboard	None	10/100 Ethernet (RJ45)
Low-level Peripherals	8 × GPIO, UART, I²C bus, SPI bus dengan seleksi dua chip , +3.3 V, +5 V, ground	
Power Ratings	300 mA (1.5 W)	700 mA (3.5 W)
Sumber Listrik	5 volt via MicroUSB or GPIO header	
Ukuran	85.60 × 53.98 mm (3.370 × 2.125 in)	
Berat	45 g (1.6 oz)	
Sistem operasi yang direncanakan :	Debian GNU/Linux, Fedora, Arch Linux ARM, RISC OS, Android	

Sumber : http://en.wikipedia.org/wiki/Raspberry_Pi

Kualitas chip grafis Raspberry Pi sendiri setara dengan tampilan XBox One artinya bisa menampilkan film berkualitas *BlueRay*. Adapun koneksi ke layar televisi menggunakan saluran *Composite*, sedangkan HDMI untuk koneksi ke televisi cerdas (*smart-tv*) atau monitor komputer. Pengembang sendiri sengaja tidak menambahkan saluran VGA yang banyak digunakan komputer saat ini. Alasannya, teknologi saluran VGA tidak lama lagi akan berakhir. Sehingga pengembang Raspberry Pi cenderung menggunakan saluran *Composite* dan HDMI.

1.1. Sejarah singkat *Raspberry Pi*

Peristiwa kecil terjadi pada tahun 2006, Eben Upton melihat anak-anak masa itu telanjur dimanjakan oleh komputer canggih dan punya penampilan menarik seperti Mac, Windows dan lain-lain. Tetapi keindahan komputer itu tak membuat mereka mahir komputer karena lingkungan sekitar mereka memberi batasan untuk mengembangkan dan memahami program dalam komputer tersebut. (The Raspberry Pi Foundation)

Alasan itulah yang menginspirasi seorang Eben Upton untuk menciptakan komputer yang sangat sederhana bersama dengan rekan-rekannya di Universitas Camridge termasuk Robert Mullins, Jack Lang dan Alan Mycroft. Pada tahun 2008, proyek ini menjadi terealisasi ketika sebuah prosesor yang lebih terjangkau dan cukup kuat untuk *multimedia* dirancang untuk perangkat mobile yang bisa mereka gunakan pada *Raspberry Pi*. Proyek ini mulai terlihat sangat realisasi ketika Eben, Rob, Jack dan Alan bekerja sama dengan Pete Lomas, *Managing Director* dari desain *hardware* keluaran perusahaan Norcott Technologies dan David Braben, berkat

kerjasama mereka membentuk Raspberry Pi Foundation untuk mewujudkan projek tersebut. Berikut adalah gambar icon *Raspberry Pi*

Gambar 2.2. Icon Raspberry Pi

Perusahaan Raspberry Pi Foundation berharap *Raspberry Pi* dapat menjawab semua masalah komputasi di dunia dengan harga yang murah, terjangkau dan dapat diprogramkan di mana saja. Perusahaan ini secara aktif mendorong perusahaan lain untuk mengkloning apa yang mereka telah ciptakan dan mematahkan paradigma dimana tanpa menghabiskan uang puluhan juta rupiah dalam membeli PC, seseorang dapat menikmati sebuah komputer.

1.2. Komponen *Hardware Raspberry Pi*

Berikut fungsi komponen-komponen *hardware* pada *Raspberry Pi*

1) Prosesor (Broadcom BCM2835 ARM11 700 MHZ)

Prosesor ini berperan sebagai otak dari Raspberry Pi yang ditemukan pada Iphone 3G dan smartphone lain dengan ukuran chip 32 bit dan 700 Mhz sistem pada chip yang dibangun di atas arsitektur ARM 11. Prosesor ini memiliki 2 model yaitu Model A dan Model B. Model B memiliki 512 MB RAM sedangkan A memiliki 256 MB.

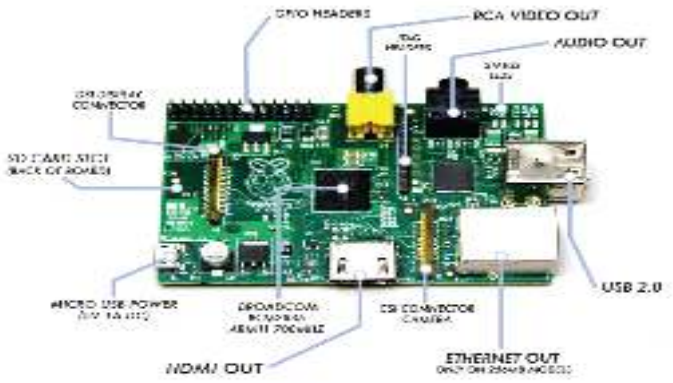

Gambar 2.3. komponen-komponen *hardware*

2) SD Card Slot

SD card berfungsi untuk memasukkan SD Card (*media* penyimpanan data) yang dibutuhkan untuk menginstal sistem operasi.

3) RCA *Video Out* atau *Composite Video Out*

RCA berfungsi untuk menghubungkan ke *analog* TV dan merupakan tipe RCA standar yang menyediakan komposite NTSC atau sinyal *video* PAL. Format *video* ini memiliki resolusi rendah dibandingkan dengan HDMI.

4) *Analog Audio Output* (3.3 mm)

Berfungsi untuk menghubungkan keluaran suara ke *external audio amplifier*.

5) USB 2.0

Berfungsi untuk menyambungkan dengan berbagai perangkat keras seperti *keyboard, mouse,* USB hub dan lain-lain. USB pada model B memiliki dua *port* USB 2.0 sedangkan model A hanya memiliki satu *port* USB.

6) Konektor HDMI

Konektor HDMI ini berfungsi untuk menghubungkan ke monitor atau *Smart* TV. Port HDMI menyediakan *video digital* dan *audio output* dengan didukung 14 resolusi video yang berbeda. Sinyal HDMI dapat dikonversi ke DVI (digunakan oleh banyak monitor), komposit (*video analog* sinyal biasanya dilakukan melalui konektor RCA), atau SCART (standar Eropa untuk menghubungkan peralatan *audio visual*) dengan eksternal adapter.

7) *Ethernet Out*

Ethernet berfungsi untuk menghubungkan perangkat *Raspberry Pi* ke jaringan internet. Model B memiliki port RJ45 *ethernet* standar sedangkan pada model A tidak memiliki *ethernet* (koneksi jaringan).

8) *Micro* USB *Power* (5V 1A DC) atau *Power Input*

Berfungsi sumber daya perangkat-perangkat pada *Raspberry Pi*.

9) GPIO *Headers*

Berfungsi untuk menghubungkan *Raspberry Pi* dengan perangkat keras lain, Misalnya : LED, potensiometer dan komponen elektronik lainnya.

10) Status LED

Raspberry Pi memiliki lima indikator LED yang memberikan umpan balik *visual* yaitu :

Tabel II.2. Status LED

ACT	**Hijau**	**Menyala ketika *SD Card* diakses**
PWR	Merah	Terhubung ke 3.3V listrik
FDX	Hijau	Menyala jika adapter jaringan full duplex
LNK	Hijau	Menyala jika jaringan beraktifitas atau sedang berjalan.
100	Kuning	LED menyala jika koneksi jaringan 100 Mbps

Sumber : Raspberry Pi Einsteig And User Guide

11) *Display Interface Serial* konektor (DSI) atau DSI *Display Connector*

Konektor ini menerima 15 pin kabel pita datar yang dapat digunakan untuk berkomunikasi dengan LCD atau Layar OLED.

12) *The Camera Serial Interface* (CSI) *connector*.

Port ini memungkinkan kamera untuk dihubungkan langsung ke *board*.

13) JTAG *Headers* (P2 dan P3 *header*)

Kedua baris *header* adalah *testing* JTAG header untuk *chip* Broadcom (P2) dan *chip* jaringan LAN9512 (P3). Karena sifat kepemilikan *chipset* Broadcom, *header* ini jarang digunakan.

2. Sistem Operasi Raspbian (Raspberry Pi Debian OS)

Linux adalah sistem operasi open source yang dikembangkan oleh Linus Benedict Torvalds dari Universitas Helsinki Finlandia dimana orang lain bisa mengembangkan dan menggunakan untuk keperluannya sendiri. Ini berarti kode sumber untuk Linux tersedia untuk umum untuk inspeksi dan bahkan perbaikan. Keuntungan dari produk open source berkisar dari manfaat masukan kreatif dari programmer seluruh dunia, untuk keamanan. *Source code* tersedia dalam domain

publik, produk open source diuji oleh programmer di seluruh dunia. Ini jauh lebih sulit dengan sistem tertutup seperti Microsoft Windows karena kode sumber tidak tersedia untuk umum. Perbedaan besar lainnya antara Linux dan Microsoft Windows adalah bahwa Linux adalah didasarkan pada sistem operasi Unix, sementara Windows adalah sistem operasi proprietary atau berdiri sendiri. (Putra, 2008). Salah satu distro Linux yang paling terkenal adalah Debian

Debian adalalah distribusi GNU/Linux dan GNU/kFreeBSD. Di dalam distribusi terdapat perangkat lunak dan sistem untuk melakukan instalasi dan pengelolaan. Semua ini berbasiskan Linux atau kernel FreeBSD dan perangkat lunak bebas (khususnya dari proyek GNU).

Debian diciptakan Ian Murdock pada tahun 1993. Pada saat itu, di bawah kepempimpinan dari FSF, Ian Murdock mengekspresikan objektifnya dalam Debian Manifesto. Sistem operasi bebas dengan dua prinsip utama. Pertama, kualitas: Debian akan dikembangkan dengan perlakuan terbaik dengan memanfaatkan kualitas kernel Linux yang terkenal baik. Kedua: Debian akan menjadi distribusi non-komersial yang cukup terpercaya untuk bersaing dengan mayoritas distribusi komersial. Menurut pandangan Ian, kedua ambisi ini hanya dapat dicapai dengan membuka proses pengembangan Debian seperti yang dilakukan pada proyek Linux dan GNU. Selain sistem operasi untuk PC desktop, debian juga mengembangkan sistem operasi versi ARM, salah satunya adalah Raspbian

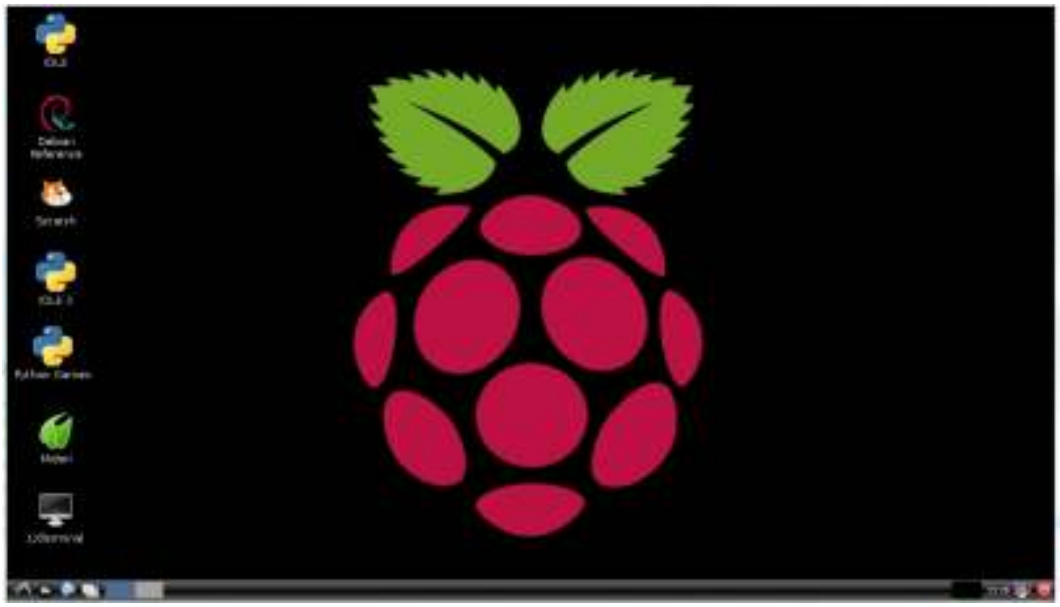

Gambar 2.4. Interface Raspbian

Raspbian adalah sistem operasi *open source* berbasis Debian dioptimalkan untuk perangkat keras *Raspberry Pi*. Sistem operasi ini di sudah dilengkapi dengan seperangkat program dasar dan utilitas yang membuat *Raspberry Pi* berjalan. Namun, Raspbian muncul tidak lebih dari OS murni: ia datang dengan lebih dari 35.000 paket, *software pre-compiled* dibundel dalam format yang bagus untuk kemudahan instalasi pada Raspberry Pi.

Edisi perdana lebih dari 35.000 paket Raspbian, dioptimalkan untuk kinerja terbaik pada Raspberry Pi, selesai pada Juni 2012. Namun, Raspbian masih dalam pengembangan aktif dengan penekanan pada peningkatan stabilitas dan kinerja.

Raspbian tidak berafiliasi dengan Yayasan Raspberry Pi. Raspbian adalah Salah satu distribusi linux berbasis debian yang dikembangkan oleh sekelompok kecil yang berdedikasi merupakan penggemar dari hardware Raspberry Pi bertujuan

untuk pendidikan dari Yayasan Raspberry Pi dan tentunya Proyek Debian. Raspbian merupakan penggabungan kata dari Raspberry Pi dan Debian.

Raspbian adalah sebuah komunitas yang didanai dan didukung upaya perangkat lunak bebas. Meskipun Raspbian adalah perangkat lunak bebas, biaya pengembangan yang terkait dengan itu tidak bebas. Sebagai pengguna Raspbian, bisa mendukung pengembangan berkelanjutan Raspbian dengan membuat sumbangan di http://www.raspbian.org/RaspbianDonate

Gambar 2.5 Raspberry Pi + Debian = Raspbian

Raspbian merupakan varian Debian berdasarkan arsitektur ARM hard-float (ARMhf)-Debian 7 'Wheezy' yang menyediakan lebih dari 35.000 paket perangkat lunak dan tersedia paket deb software pre-compiled untuk kemudahan instalasi pada komputer Raspberry Pi. (http://www.raspbian.org/)

Raspbian distribusi Linux yang pada dasarnya berisi desktop LXDE environment, window manager Openbox, Midori web browser, alat pengembangan perangkat lunak dan contoh source code untuk multimedia. Raspbian adalah sebuah proyek kecil yang tidak berafiliasi dengan Yayasan Raspberry Pi.

Raspbian dilengkapi dengan Lightweight X11 Desktop Environment (LXDE) graphical desktop environment yang merupakan desktop trimmed-down environment untuk X Window System yang telah memotori GUI dari Komputer Unix dan Linux sejak tahun 80-an.

Beberapa tools yang ada pada Desktop dan menu yang digabungkan dengan LXDE (misalnya : editor teks dan Leafpad shell LXTerminal). Open Box berjalan di atas LXDE dengan window manager yang menangani tampilan dan nuansa window dan menu. Jadi, jika ingin mengubah tampilan desktop yaitu dengan konfigurasi Openbox (klik menu desktop kiri bawah, kemudian pilih others → Openbox Configuration Manager). Berbeda OS X atau Windows yang relatif mudah untuk untuk mengubah tampilan desktopnya.

3. *Digital Signage*

Saat ini *Digital Signage* menjadi *trend* media komunikasi digital di seluruh belahan dunia karena kemampuannya dalam mengolah informasi data yang handal dan mudah dalam pengoperasionalannya dari membuat materi kampanye, mendesign template, memanage resource, mengatur jadwal tayang, mempublikasikan sampai dengan on air.

3.1 Pengertian *Digital Signage*

Digital Signage merupakan pengertian yang luas dari sebuah media baru yang menggantikan media konvensional dengan aplikasi dan teknologi-teknologi yang bervariasi. Dalam pengertian secara umum, *Digital Signage* mengarah kepada *electronically controlled signs* yang dapat di-update/diperbaharui secara cepat, dengan biaya yang murah, dan pesan yang

ingin disampaikan dapat terkirim ke ratusan atau bahkan ribuan *display* dalam satu waktu secara bersamaan (saat itu juga).

Dengan sistem yang terdiri dari komposisi server/pc, monitor/tv dan software, *Digital Signage* memiliki kapabilitas untuk merubah-mengedit pesan dan informasi secara terintegrasi.

Keleluasaan dalam menentukan target audiens, dengan basis informasi konten yang terjadwal (*scheduling*) dan spesifik berdasarkan demografik audiens. *Digital Signage* men*support* penuh semua klasifikasi media digital, termasuk *text, still images, audio*, animasi dan *video*.

Pengguna *Digital Signage* dapat menentukan dengan bebas jenis display apa yang akan disasar kepada audiens agar audiens dapat menikmati konten yang berkualitas (*media-rich konten*).

Plasma dan layar LCD masih merupakan pilihan yang paling populer, tetapi hal tersebut bisa berubah seiring dengan kebutuhan dan perkembangan *display*.

3.2 Manfaat *Digital Signage*

Mengingat pola perilaku masyarakat Indonesia yang sudah sangat *update* akan teknologi-teknologi perangkat digital, sudah seharusnya *Digital Signage* diaplikasikan secara masal di Indonesia. Ditambah fakta bahwa jumlah pengguna teknologi internet yang semakin hari semakin besar, menjadi bukti bahwa masyarakat sudah 'seharusnya' disuguhi informasi secara dinamis dan digital yang memiliki banyak manfaat. Berikut manfaat dan keunggulan *digital signage* :

1). *Eye contact catching*

Konten yang dinamis mempunyai kekuatan yang lebih untuk menarik perhatian audiens. Yang pada akhirnya akan mempengaruhi *buying decisions* audiens.

2). *Right Place, Right Time*

Digital Signage memudahkan untuk mengupdate konten yang disesuaikan pada waktu dan situasi tertentu. Pesan dapat diarahkan sesuai dengan demographic audiens.

3). *Save Cost and Time*

Mengkolaborasikan berbagai jenis media konvensional ke dalam satu bentuk media (*Digital Signage* konten) yang lebih menarik dan atraktif.

4). *Maximized Return on Investment*

Sebagai terminal profit center dengan menjual ruang *advertisement* untuk *suplie*r atau relasi bisnis.

5). *Corporate Images*

Penggunaan teknologi IT dan *display* yang dipadukan, memberikan kesan modern yang pada akhirnya dapat meningkatkan prestise perusahaaan.

Gambar 2.6. Contoh *Digital Signage*

3.3 Penerapan *Digital Signage*

Di Indonesia penerapan *digital signage* masih dalam pertumbuhan dan berjalan lambat, bila dibandingkan dengan Eropa atau Amerika, Indonesia sangat tertinggal jauh. Di Eropa/Amerika hampir semua tempat bisnis, *public area*, perkantoran dan tempat hiburan terutama *shopping mall* yang banyak menampung toko-toko retail, restoran terutama restoran *fastfood* telah mengganti media komunikasi konvensional mereka menjadi media digital agar dapat menaikan *image branded* produk dan dikenal luas konsumen.

Berdasarkan hasil survei, saat ini banyak pemilik toko besar maupun retailer di Indonesia telah menggunakan media digital sebagai media promosi tetapi belum maksimal, mereka sudah menggunakan lcd tv yang terpajang didepan toko, lobby, perkantoran, mall tetapi hanya sebatas menayangkan acara televisi, memutar video dan photo sungguh sangat disayangkan. Oleh karena itu dengan hadirnya teknologi *digital signage* aplikasi pengelola koten diharapkan dapat membuat penggunaan media digital lcd tv lebih maksimal, dengan menggabungkan/kombinasi semua informasi dalam satu tayangan lcd tv yang diolah aplikasi *digital signage* menjadikan tontonan interaktif antara konsumen dan pemilik bisnis.

Dengan semakin bertumbuhnya teknologi *digital signage* dan membuka peluang bisnis media iklan, maka tidak sedikit dari pengelola bisnis seperti *shopping mall* dan *supermarket dealer* memanfaatkan teknologi digital dengan memasang lcd tv pada titik-titik strategis yang banyak dilihat

pengunjung sebagai media komunikasi dan promosi sekaligus menjadi target market iklan. Tentu saja hal ini tidak lepas dari peran teklogi informasi yang memang menjadi *core* bisnis strategis, serta aplikasi pendukung *digital signage* yang memang harus dapat mengcover kebutuhan untuk mengelola konten multimedia tersebut.

Penerapan *Digital Signage* :

1). *Education*

Institusi pendidikan dapat melakukan proses komunikasi yang lebih efektif dan meng-*update* pesan-pesan informatif untuk mempertemukan kebutuhan dari masing-masing bagian dari institusi pendidikan. Sistem *Digital Signage* dapat menyampaikan pesan-pesan mengenai agenda kegiatan pendidikan, edutainment, dan informasi penting lain yang berhubungan dengan institusi pendidikan.

Gambar 2.7. *Digital Signage* Education

2). Retailer

Memfasilitasi solusi *digital signage*, dari pembuatan konten hingga tayangan *instore display* yang memberikan keleluasaan dari pihak *retailer* dan *advertiser* untuk menyampaian informasi ataupun pesan promo mereka.

Gambar 2.8. *Digital Signage* Retailer

3). Transportasi

Menghadirkan informasi yang akurat secara aktual dengan jumlah audiens yang besar didalam fasilitas yang kompleks seperti; *airport*, stasiun, terminal, halte, pelabuhan adalah tantangan bagi manajeman tranportasi modern. *Digital Signage* dapat menjadi solusi untuk media komunikasi yang tepat antara pengguna dengan penyelia sarana tranportasi. Jadwal kedatangan dan keberangkatan, informasi perjalanan,hingga tayangan promosi dapat dikirim dan ditayangkan secara spesifik berdasarkan lokasi. Juga memungkinkan untuk meng-*update* konten sesering mungkin selama dibutuhkan.

Gambar 2.9. *Digital Signage* Transportasi

4). *Corporation*

Perusahaan dapat menggunakan *Digital Signage* sebagai media komunikasi yang strategis untuk karyawan, konsumen atau *partner* bisnis, sehingga kedekatan dan loyalitas dengan perusahaan dapat terus terjaga. *Digital signage* dapat menampilkan pesan atau informasi tentang perusahaan, produk dan layanan, atau *corporate communication* yang dapat ditempatkan di tempat-tempat yang strategis seperti lobi, *costumer service*, atau kafetaria.

Gambar 2.10. *Digital Signage* Corporation

5). *Health Care*

Dengan menciptakan sistem *Digital signage* yang efektif dan manajemen konten yang berkesinambungan pihak rumah sakit dapat membantu memberkan informasi ke pasien atau pengunjung tentang informasi layanan dan fasilitas, informasi kesehatan, berita, hiburan, atau *advertising*. Dengan menempatkan *Digital Signage* di tempat-tempat yang strategis seperti ruang tunggu, apotik, lobi, kafetaria, *Digital Signage* dapat meningkatkan kenyamanan pasien dan pengunjung, serta menciptakan image/citra yang positif bagi rumah sakit.

Gambar 2.11. *Digital Signage* Healt Care

6). Bank

Kami dapat membantu institusi perbankan dan keuangan dalam hal peningkatan pelayanan dengan mengembangkan media komunikasi yang lebih terarah. Hal ini bisa diimplementasikan dengan menayangkan segala informasi mengenai layanan perusahaan, serta produk dan jasa, ke dalam jaringan *Digital Signage* yang diletakkan secara strategis penempatannya dalam area operasional bank.

Gambar 2.12. *Digital Signage* Bank

7). Hotel

Dengan menciptakan jaringan *Digital signage* yang efektif, dapat berkomunikasi dengan tamu-tamu hotel dan pengunjung yang belum pernah dibayangkan sebelumnya. Dapat menampilkan berita, *special event*, mempromosikan restoran, spa, memberikan tayangan yang menghibur dan semua berlangsung ketika pengunjung/tamu menunggu untuk *check in*, duduk di lobi, atau bahkan ketika sedang berada di dalam lift sekalipun. Dapat mengintegrasikan *content development Digital Signage* pada jaringan sistem TV Kabel dan memberikan tamu hotel informasi-informasi mengenai fasilitas dan layanan ketika mereka berada didalam kamar.

Gambar 2.13. *Digital Signage* Hotel

8). Restaurant

Digital menu board melalui tampilan tayangan yang dinamis dengan *content motion* grafis dan video dapat meningkatkan komunikasi dengan customer ketika mereka memesan makanan dan minuman, serta menciptakan suasana pada area restauran atau kafe. Dapat mentranformasikan menu board statis menjadi dinamis dengan menggunakan Sistem *Digital Signage*. Dapat pula digunakan untuk menampilan tayangan *advertising* dari restauran atau kafe, rekanan bisnis atau film dan video clip. Dapat merubah harga, menu, informasi dan konten lain setiap saat. (Sumber : http://signageindonesia.com)

BAB III

METODE PENELITIAN

A. Alat dan Bahan Penelitian

Adapun alat dan bahan yang digunakan dalam penelitian ini terbagi menjadi dua komponen penting yaitu perangkat keras (*hardware*) dan perangkat lunak (*software*). Perangkat keras adalah komponen yang digunakan dalam penelitian yang sifatnya bisa dilihat dan diraba secara langsung atau berbentuk nyata, yang berfungsi untuk mendukung perancangan sistem. Sedangkan perangkat lunak adalah sekumpulan data elektronik yang disimpan dan diatur oleh komputer yang sifatnya tidak tampak secara fisik dan tidak berwujud benda namun bisa untuk dioperasikan. Berikut ini akan dijelaskan satu per satu alat dan bahan yang digunakan:

Adapun perangkat keras dan perangkat lunak yang digunakan dalam penelitian ini, antara lain :

1. Perangkat Keras :

a. Notebook LENOVO G450 :

1) Intel Core 2 Duo T6600 2,20GHz

2) Nvidia GeForce G210M

3) 2 GB DDR3 Memory

4) 320 GB HDD Hitachi

b. USB Hub

Raspberry Pi hanya memiliki 2 *port* USB, oleh karena itu dibutuhkan perangkat keras untuk menambah *port* yang dibutuhkan yaitu USB hub *power*. Mengingat Raspberry Pi hanya memiliki daya listrik yang tidak memadai untuk menjalankan beberapa perangkat keras, jadi USB Hub yang digunakan berdiri sendiri dan tidak membebankan kepada *Raspberry Pi*

c. Raspberry Pi Model B

Merupakan sistem komputer fungsional dalam sebuah chip yang di dalamnya terkandung sebuah inti prosesor, memori (sejumlah kecil RAM, memori program, atau keduanya), dan perlengkapan *input output*

1) Broadcom BCM2835 700 MHz Low Power ARM1176JZ-F

2) Dual Core VideoCore IV® Multimedia Co-Processor

3) 512MB SDRAM

d. SD Card kapasitas 4 GB Element 14

SD Card sebagai pengganti *harddisk*. Sistem Operasi akan dipasang disini, minimal menggunakan SD Card 4 GB dan maksimal 32 GB. SD card merupakan bagian penting pada *Raspberry Pi* karena selain media penyimpanan data-data digunakan juga sebagai *boot* sistem operasi dalam menjalankan *Raspberry Pi*. Untuk melakukan instalasi sistem operasi ini dibutuhkan cara yang sedikit berbeda dibanding cara konvensional seperti lewat CD/DVD. Raspberry Pi tidak menggunakan *harddisk* sebagai *media storage*, namun digantikan oleh SD card

sehingga dibutuhkan komputer lain untuk menyalin *image* OS yang akan diinstal ke SD card. Terdapat banyak aplikasi untuk menyalin *image* OS ke SD card di internet baik yang mendukung Windows maupun Linux. Salah satu contoh aplikasi yang peneliti gunakan yaitu Win32DiskImager.

e. *Mouse*

Mouse merupakan perangkat keras (*hardware*) dalam komputer yang berfungsi sebagai penggerak kursor (*pointer*) pada layar monitor, *Mouse* terdiri dari klik kanan, klik kiri dan scroll yang setiap bagian mempunyai fungsi yang berbeda-beda

f. *Keyboard*

Fungsi *Keyboard* adalah sebagai suatu alat *input* yang memiliki berbagai macam tombol yang mana setiap tombol memiliki fungsi yang berbeda-beda

g. TV atau Monitor

TV atau Monitor merupakan salah satu komponen perangkat keras untuk menampilkan video dan informasi grafis yang dihasilkan dari *Raspberry Pi*. Beberapa monitor yang dapat digunakan pada *Raspberry Pi* yaitu *analog* TV, *smart* TV, LCD komputer dan lain-lain. *Raspberry Pi* memiliki dua *port* untuk menghubungkan ke layar monitor yaitu *port* RCA dan HDMI. Port RCA menghubungkan ke *analog* TV sedangkan *port* HDMI berfungsi untuk menghubungkan ke *smart* TV atau LCD komputer. *Raspberry Pi* tidak menyediakan *port* untuk VGA tetapi dapat menggunakan *converter* VGA ke HDMI.

h. Kabel RCA atau HDMI

kabel ini digunakan untuk mengkoneksikan peralatan *audio video* seperti TV atau monitor

i. *Power Supply*

Digunakan untuk mengubah aliran arus listrik bolak-balik (AC) menjadi aliran listrik searah (DC). Dalam mengaktifkan perangkat *Raspberry Pi*, maka dibutuhkan suatu perangkat adaptor yang akan menjadi pembawa arus atau sumber daya yaitu *power supply*, dalam hal ini *Raspberry Pi* membutuhkan daya sebesar 5 V 1 A seperti yang terdapat pada standar *charger handphone* dengan spesifikasi DC 5V/ 700mA yaitu seperti *charger* Blackberry, Samsung dan *smartphone* lainnya

j. Kabel *Audio*

kabel ini digunakan untuk mengkoneksikan *device* ke perangkat *audio*

2. Perangkat Lunak :

a. Windows 7 Ultimate

b. Sistem Operasi Raspbian (Raspbian OS)

c. Aplikasi *Digital Signage*

d. Browser

e. Notepad ++

f. Win32DiskImager

g. PuTTY

B. Jenis Penelitian

Dalam melakukan penelitian ini, jenis penelitian yang digunakan adalah penelitian kualitatif. Penelitian kualitatif merupakan suatu penelitian yang dilakukan dengan metode penelitian eksperimental.

C. Metode Pengumpulan Data

Dalam pengumpulan data penulis menggunakan dua metode Metode yaitu Field Research dan Library Research.

1. Library Research

Library Research atau penelitian kepustakaan yaitu cara mengumpulkan data yang terdapat dalam buku-buku literatur, peraturan perundang-undangan, majalah, surat kabar, hasil seminar dan sumber lain yang terkait dengan masalah yang diambil.

2 Field Research.

Field Research atau penelitian lapangan yaitu mengumpulkan data dengan melakukan penelitian secara langsung di tempat penelitian untuk memperoleh data yang dibutuhkan. Dalam hal ini, metode yang digunakan yaitu observasi (*Observation*) dan wawancara (*interview*). Metode observasi merupakan penelitian yang dilakukan dengan cara mengadakan pengamatan terhadap objek baik secara langsung maupun tidak langsung, menggunakan teknik yang disebut dengan "pengamatan atau *observation*" (Hadeli, 2008 : 85). Sedangkan metode wawancara atau *interview* adalah suatu bentuk komunikasi verbal jadi semacam percakapan yang bertujuan memperoleh informasi (Nasution, 2008 : 113).

D. Teknik Pengujian

Pengujian sistem merupakan proses mengeksekusi sistem perangkat lunak untuk menentukan apakah sistem perangkat lunak tersebut sudah layak dan dapat berfungsi sebagaimana mestinya. Pengujian sistem diasosiasikan dengan pencarian bug, ketidak-sempurnaan program, serta mengkonfigurasi aplikasi agar terhubung dengan system perangkat lunak tersebut.

Untuk Pengujian software ini digunakan metode Black Box Testing. Pengujian Black Box Testing merupakan pengujian yang dilakukan hanya mengamati hasil eksekusi melalui data uji dan memeriksa fungsional dari perangkat lunak. "Pada black box testing, cara pengujian hanya dilakukan dengan menjalankan atau mengeksekusi unit atau modul, kemudian diamati apakah hasil dari unit itu sesuai dengan proses bisnis yang diinginkan (Hanif 2008)"..

E. Tahap-Tahap Penelitian

Tahap-tahap penelitian yang harus penulis lalui dalam membangun sistem adalah sebagai berikut :

1. Pengumpulan Data

Mengumpulkan data-data dan informasi untuk dijadikan acuan dalam membangun sistem yang dirancang.

2. Analisis Sistem

Mengidentifikasi dan mengenali masalah yang ada, kemudian mencari alternative-alternative pemecahanya.

3. Desain Sistem

Setelah masalah ditentukan dan dianalisa maka, didesain sistem tentang masalah yang sudah ditentukan.

4. Pengujian Sistem

Pengujian sistem menggunakan metode Black box. Black box adalah metode pengujian alat yang sudah terdeteksi oleh sistem. Dari pengujian ini kita bisa ketahui apakah setiap unit yang dikembangkan telah memenuhi kebutuhan sistem yang didefinisikan pada tahapan sebelumnya.

5. Implementasi Sistem

Pada tahapan ini sistem diterapkan pada objek penelitian yang sebenarnya agar dapat diketahui kekurangan dan kelebihan yang kemudian dapat diterapkan.

BAB IV

ANALISIS DAN DESAIN SISTEM

A. Analisis Sistem

Analisis sistem adalah penguraian dari suatu sistem yang utuh ke dalam bagian-bagian komponennya dengan maksud untuk mengidentifikasi dan mengevaluasi permasalahan.Bagian analisis ini terdiri atas analisis masalah, analisis kebutuhan, analisis kelemahan, dan analisis kelayakan sistem

1. Analisis Masalah

Sistem penerapan digital sigange yang digunakan saat ini masih menggunakan komputer atau PC yang digunakan pada umumnya, sehingga membutuhkan biaya yang tinggi dan belum menyajikan teknologi dengan harga yang terjangkau yang diharapkan mampu memudahkan atau meringankan biaya untuk memiliki dan menikmati layanan sistem *digital signage*.

Munculnya *Raspberry Pi* dengan harga yang terjangkau yang diharapkan mampu memudahkan atau meringankan biaya untuk memiliki dan menikmati layanan *digital signage*

2. Analisis Kebutuhan Sistem

a. Kebutuhan Antarmuka (*Interface*)

Kebutuhan-kebutuhan untuk pengembangan aplikasi ini sebagai berikut:

1) Aplikasi yang akan dibangun mempunyai tampilan yang familiar bagi User

2) Aplikasi menampilkan *image, video, webpage* sehingga informasi yang akan dibuat terlihat sangat interaktif.

3) Aplikasi memudahkan admin dalam pengupdatean dengan adanya manajemen konten.

b. Kebutuhan Data

Data yang diolah oleh aplikasi ini adalah:

1) Video

2) Image

3) WebPage

c. Kebutuhan fungsional

Penjelasan proses fungsi adalah suatu bagian yang berupa penjelasan secara terinci setiap fungsi yang digunakan untuk menyeselesaikan masalah.

Fungsi-fungsi yang dimiliki oleh aplikasi ini adalah:

1) Schedule Management : Di gunakan untuk mengatur dan memanage layout yang tampil pada waktu tertentu pada monitor

d. Kebutuhan Perangkat Keras

Spesifikasi perangkat keras yang digunakan dalam sistem ini adalah sebagai berikut :

1) Raspberry Pi Model B

2) Power Supply (5V)

3) SD Card minimal Kapasitas 4 GB

4) Keyboard USB

5) Mouse USB

6) TV atau Monitor

7) Kabel RCA atau HDMI

8) Kabel Audio

e. Kebutuhan Perangkat Lunak

Spesifikasi perangkat lunak yang digunakan dalam aplikasi ini adalah sebagai berikut :

1) Sistem operasi Rasbian / Debian Wheezy

2) Aplikasi *Digital Signage* Raspberry Pi

f. Kebutuhan Informasi

Informasi yang dibutuhkan dalam penerapan aplikasi ini adalah informasi-informasi mengenai Raspberry Pi yang akan dikembangkan menjadi sebuah aplikasi yaitu menerapkan *digital signage* pada Raspberry Pi

g. Kebutuhan Pengguna

Dalam penelitian ini yang berperan dalam pembangunan sistem adalah user dan administrator. Hal – hal yang menjadi aspek kebutuhan user dan administrator yaitu :

1) Kebutuhan user adalah aspek kemudahan dalam menggunakan aplikasi DigiSign Pi

2) Kebutuhan administrator ialah aspek memberikan, menjelaskan dan mengkonfigurasikan aplikasi kepada user yang ingin menggunakannya untuk pengupdatean informasi

3. Analisis Kelemahan Sistem

a. Aplikasi DigiSign Pi ini hanya berjalan di Linux

b. Format video yang dapat dijalankan Cuma file .mp4

c. Kualitas suara, gambar, video sangat bergantung dari alat outputnya

d. Seluruh aktifitas pada sistem tergantung pada Raspberry Pi, Jika server mengalami gangguan , maka seluruh aktifitas akan terganggu.

4. Analisis Kelayakan Sistem

Tujuan utama dari Analisis kelayakan system ialah untuk menyajikan apakah sistem yang baru layak di pakai atau tidak.Adapun rincian dari analisis kelayakan sistem dalam penelitian ini ialah :

a. Kelayakan Teknologi

Teknologi yang dirancang pada pembangunan sistem *digital signage* ini adalah teknologi dengan berbasis komputer mini yang bersifat *Single Board Computer* yaitu *Raspberry Pi*. Teknologi ini telah dikembangan dengan berbagai aplikasi yang lebih kompleks dan telah dimanfaatkan dikehidupan sehari-hari untuk memberikan kemudahan pada manusia.

b. Kelayakan Hukum

Perancangan pembangunan *Digital Signage* dengan menggunakan teknologi *Raspberry Pi* ini tidak melanggar hukum dan hak cipta karena segala hal mencakup didalamnya merupakan Open Source dan telah terdapat GPL (General Public License) didalamnya. Aplikasi ini merupakan sarana untuk *digital signage* sebagai alternatif media informasi yang digunakan oleh masyarakat secara legal dan tidak menyalahi aturan hukum.

c. Kelayakan Operational

Pada kelayakan operasional dibagi menjadi 2 aspek yaitu :

1) Aspek Teknis

Dengan dibangunnya aplikasi *Digital Signage* pada Raspberry Pi ini, user akan diberi kemudahan dalam memberikan informasi secara *visual* lebih menarik dan dapat menyampaikan informasi secara lebih dinamis dan informatif

2) Aspek Psikologis

Sistem ini mudah diterapkan karena dirancang untuk memenuhi kebutuhan komunikasi dan informasi yang memiliki tampilan yang sederhana dan sangat mudah digunakan oleh User maupun bagi Administrator yang menggunakan Aplikasi ini. Sistem ini mudah diterapkan karena tidak membutuhkan pelatihan yang rumit..

B. Desain Sistem

1. Diagram Perancangan Sistem

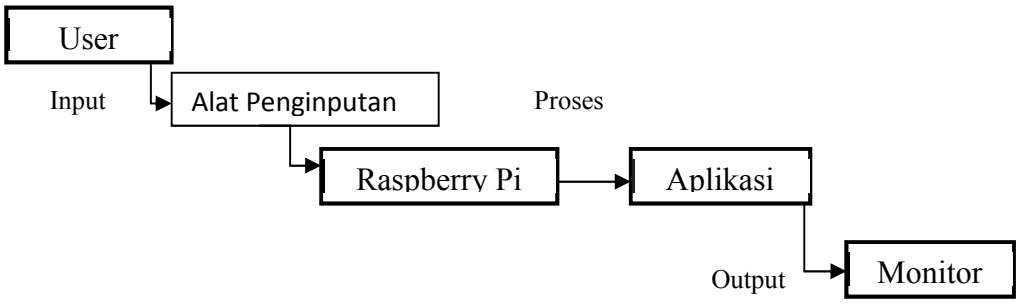

Gambar IV.1. Interface Rancangan Sistem

Pada dasarnya prinsip dari perancangan sistem ini dimana *keyboard* dan *mouse* bertindak sebagai alat penginputan untuk mengatur hal-hal yang diperlukan untuk hasil output nantinya. Setelah disetting segala hal yang diperlukan, maka

akan diteruskan ke Raspberry Pi untuk di proses, kemudian browser sebagai media untuk mengakses webserver yang menyimpan data-data hasil dari penyettingan yang sudah dilakukan. Hasil dari pemrosesan itu ditampilkan ke monitor.

2. Gambaran Rancangan Sistem

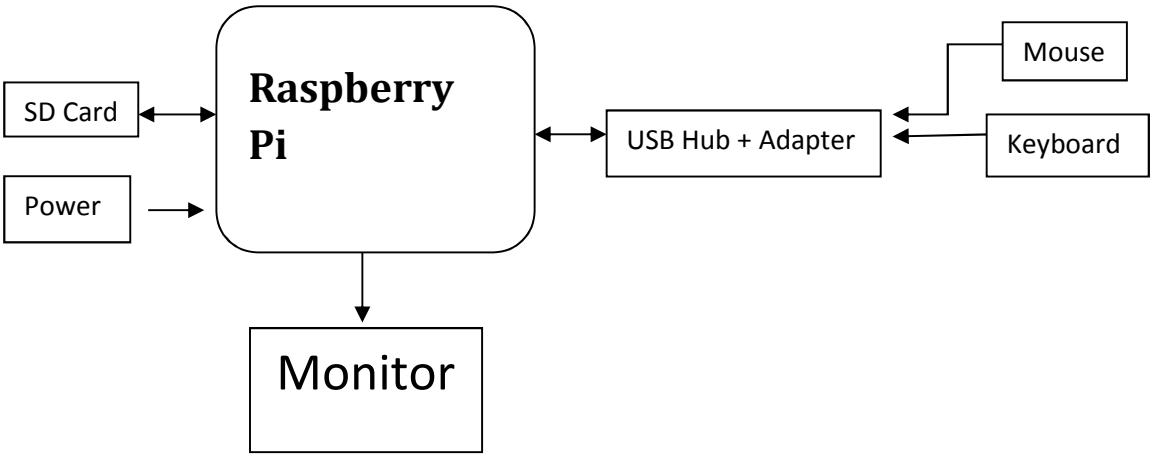

Gambar IV.2. Gambaran Rancangan Sistem

Berdasarkan gambar IV.1 rancangan sistem yang akan dibangun adalah *digital signage* pada *raspberry pi* dengan menghubungkan beberapa komponen perangkat keras seperti *Raspberry Pi*, SD Card, *keyboard, mouse*, TV/LCD dan perangkat keras lainnya yang nantinya dapat berkomunikasi secara realtime, dimana *Raspberry Pi* sebagai server, SD Card sebagai media penyimpanan dengan sistem operasi Raspbian untuk menjalankan sebuah *Raspberry*, LCD/TV sebagai *output* (keluaran) dengan menampilkan gambar secara langsung, dan *keyboard, mouse* dan perangkat lainnya sebagai alat pendukung dari sistem yang dibuat

BAB V

IMPLEMENTASI SISTEM

A. Pra Pengujian Sistem

1. Sistem Operasi

Dalam melakukan penyediakan sistem operasi, langkah pertama dalam membuat aplikasi ini adalah men-download sistem operasi Raspbian Whezzy di website resmi Raspberry Pi http://www.raspberrypi.org/downloads pilih Raspbian "wheezy" terus klik Direct download yang tulisan merah. Selanjutnya download filenya berupa ZIP sebesar 470 MB dan aplikasi Win32DiskImager yang dapat didownload di http://sourceforge.net/projects/win32diskimager/ Filenya berupa ZIP besarnya sekitar 6 Mb. Pada aplikasi ini sistem operasi yang digunakan adalah Raspbian Wheezy, dimana sistem operasi ini dioptimalkan untuk pengembangan yang mengarah kepada fungsional multimedia, dibawah ini merupakan tampilan website pada situs resmi Raspberry Pi untuk men-download sistem operasi yang telah disediakan. Pada Gambar V.1

Adapun fungsi aplikasi Win32DiskImager yaitu untuk melakukan instalasi/flashing system operasi Raspbian Wheezy agar dapat terbaca saat melakukan instalasi di SD Card, karena dengan hanya melakukan copy atau cut tanpa menggunakan aplikasi ini sistem operasi tidak dapat berjalan. Program ini dirancang untuk menulis disk image mentah ke perangkat removable atau cadangan perangkat removable ke file gambar mentah. Ini sangat berguna untuk

pengembangan proyek pembangunan Arm (Android, Ubuntu pada Arm, dll). Setiap orang bebas untuk memodifikasi program ini

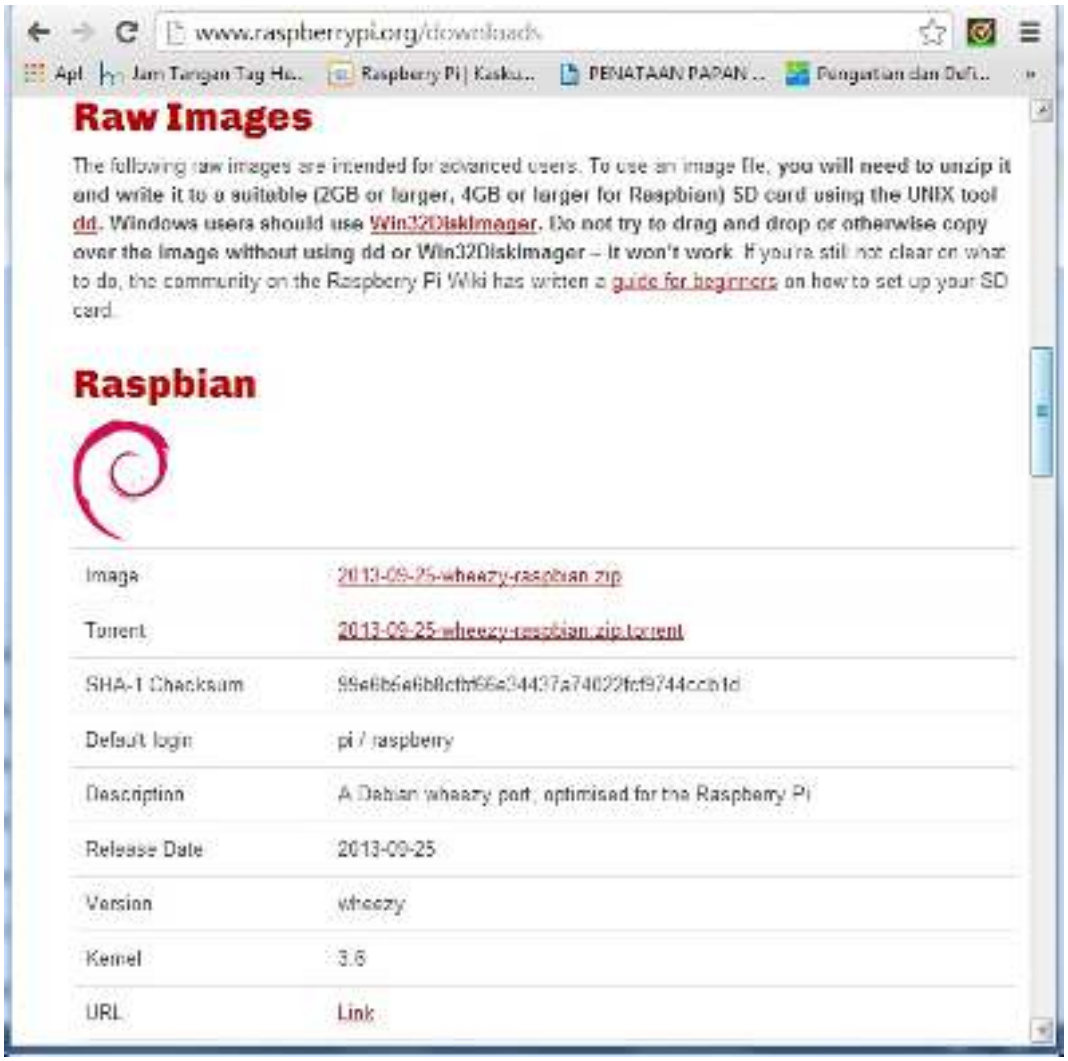

Gambar V.1. Halaman Download

Cara menggunakan program Win32DiskImager

1. download distribusi di raspberrypi.org halaman download atau dari mirror atau torrent. Pastikan distribusi adalah untuk Raspberry Pi, yang lain tidak akan bekerja. Biasanya ini zip (terkompresi) file berekstensi zip. Atau gz (sesuatu seperti "distribusi whezzy.zip").

2. Ekstrak file image yang telah didownload whezzy.zip, Sehingga sekarang memiliki "distribusi whezzy.img".
3. Masukkan SD card ke card reader dan periksa huruf drive yang dipilih dengan mudah melihat huruf drive (misalnya G :) dengan melihat di kolom kiri dari Windows Explorer. Dapat menggunakan slot SD Card (jika memilikinya) atau Adaptor slot USB.
4. Download utilitas Win32DiskImager (juga merupakan file zip). Untuk dapat menjalankan dari USB drive
5. Ekstrak file zip sehingga menjadi executable dan jalankan utilitas Win32DiskImager, Mungkin perlu untuk menjalankan utilitas sebagai Administrator! Klik kanan pada file tersebut, lalu pilih 'Run as Administrator

Gambar V.2. Win32 Disk Imager

6. Pilih file image yang telah ekstrak tadi

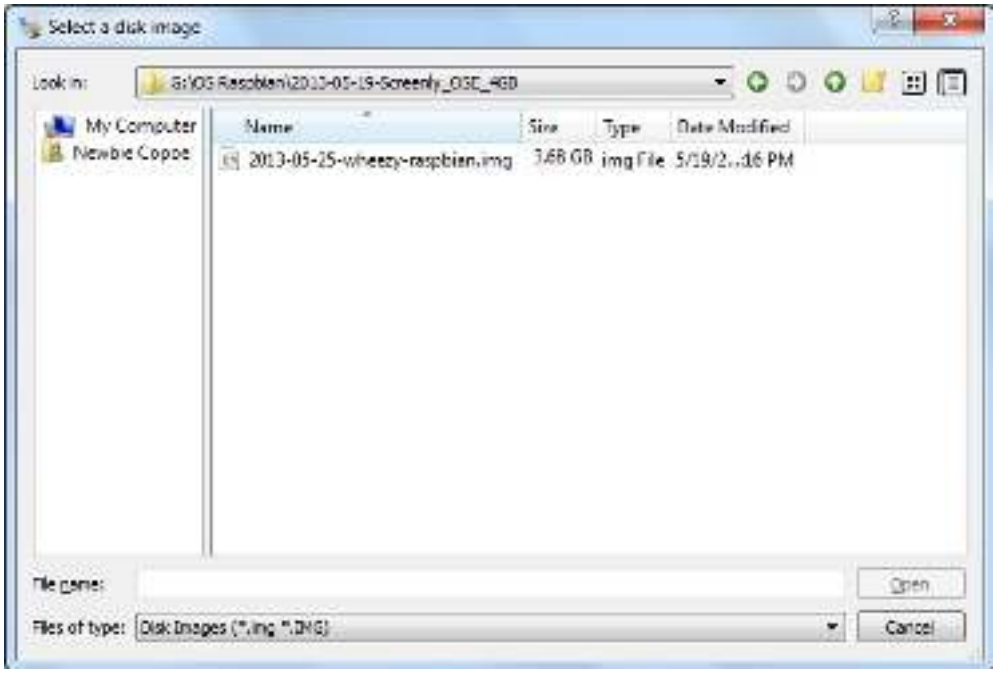

Gambar V.3. Select Image

7. Pilih huruf drive dari kartu SD pada my computer. Hati-hati dalam memilih drive yang benar, jika melakukan kesalahan dapat menghancurkan data pada hard disk komputer! Jika menggunakan slot SD Card di komputer dan tidak dapat melihat drive di jendela Win32DiskImager, coba gunakan Adapter slot USB.
8. Klik Write dan tunggu hingga proses write file image selesai

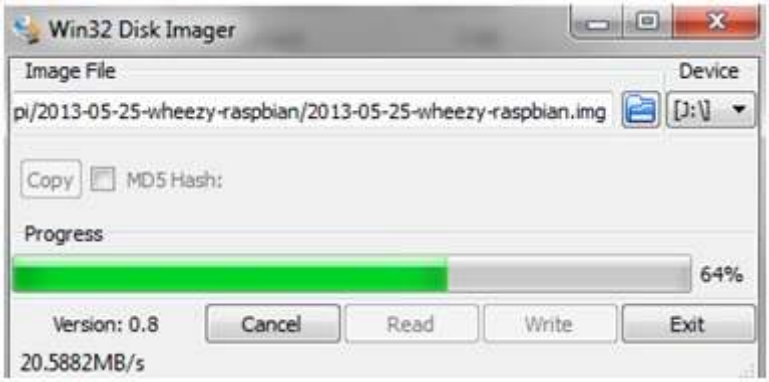

Gambar V.4. Proses Write image ke SD Card

9. Close Win32DiskImager dan keluarkan kartu SD
10. SD Card yang berisikan sistem operasi Raspbian sekarang siap untuk dicolok ke Raspberry Pi dan siap digunakan

Setelah perangkat lunak telah dilengkapi maka saatnya untuk merangkai perangkat keras pada Raspberry Pi.

2. Raspberry Pi

Pada Raspberry Pi terlebih dahulu mempersiapkan komponen-komponen pendukungnya seperti Raspberry Pi Rev. B, SD card min 4 GB, keyboard, mouse, power supply, kabel HDMI, Splitter, TV analog, USB hub dankabel LAN. Selanjutnya, merangkai satu persatu perangkat keras tersebut

1. pasangkan SD Card yang sudah kita instal tadi
2. hubungkan kabel RCA kalau alat outputnya menggunakan TV, kalau menggunakan monitor LCD membutuh perangkat kabel HDMI to VGA, kalau menggunakan Monitor TV LCD menggunakan kabel HDMI to HDMI
3. hubungkan Keybord USB dan Mouse USB ke Raspberry Pi
4. hubungkan Adaptor ke Raspberry Pi (Adaptor bisa menggunakan carger Smartphone selama output tegangannya 5V, kuat arus semakin besar semakin baik)

Gambar V.5. Rangkaian Raspberry Pi

Setelah semua terhubung, Raspberry Pi akan memulai dengan menampilkan Raspi-config pada saat startup. Hal ini terlihat pada gambar di bawah ini :

Gambar V.6. Raspi-config

info - Information About This Tool

Ini membantu menyarankan untuk konfigurasi awal, dan dapat dijalankan setiap saat. mungkin mengalami kesulitan dalam menjalan Raspberry Pi pertama kali

expand_rootfs - Expand root partition to fill SD card

Biasa distribusi images adalah 2 GB. Bila menyalin "gambar" ke kartu SD yang lebih besar (>4 GB) memiliki sebagian dari kartu yang tidak terpakai. Pilihan ini memperbanyak ruang image awal untuk memperluas partisi root untuk mengisi kartu SD dan memberikan lebih banyak ruang. Perlu reboot Raspberry Pi untuk membuat ini tersedia

overscan - Change overscan

TV lama memiliki variasi yang signifikan dalam ukuran gambar yang dihasilkan, beberapa mengalami tumpang tindih layar atau sebagian gambar hilang. Seperti foto-foto , gambar-gambar TV diberi perbatasan hitam sehingga tidak ada gambar itu hilang . Ini disebut overscan, setiap perubahan akan berlaku setelah reboot. TV modern dan monitor tidak perlu melakukan overscan

configure - Keyboard - Set layout keyboard

Pilihan ini untuk memilih jenis keyboard yang digunakan , sehingga karakter yang dihasilkan adalah sama seperti yang diketik. Perubahan biasanya segera berlaku, tetapi mungkin memerlukan reboot.

change_pass - Change password for 'pi' user

Pilihan ini untuk mengubah user ID dan password, pengguna default untuk instalasi Raspian adalah "pi" dan password adalah "raspberry".

change_locale - Set locale

Pilihan ini memilih karakter dan simbol lain yang ditampilkan di layar, dan penting jika ingin menggunakan yang non-Inggris. Perubahan biasanya segera berlaku, tetapi mungkin memerlukan reboot. Pengaturan default adalah en_GB UTF-8 UTF-8

change_timezone - Set timezone

Di sinilah mengatur zona waktu, Pertama memilih benua, lalu pilih kota dari benua itu. Mungkin harus memilih satu yang terdekat apabila pilihan tidak tersedia. Raspberry Pi tidak memiliki jam onboard, sehingga "jam" berhenti ketika mematikan Raspberry Pi

memory_split - Change memory split

Raspberry Pi memiliki dua prosesor, satu untuk tugas perhitungan (CPU) dan satu untuk tugas-tugas grafis (GPU). Pilihan ini memungkinkan merealokasi memori

ssh - Enable or disable ssh server

Mengaktifkan ssh akan memungkinkan untuk terhubung ke Raspberry Pi dari perangkat lain pada jaringan dengan menggunakan jendela terminal jarak jauh. tidak perlu monitor atau keyboard terhubung ke Raspberry Pi jika melakukan hal ini.

boot_behaviour - Start desktop on boot?

Pilihan ini untuk mengubah tampilan boot pada Raspberry Pi

update - Try to upgrade raspi-config

Utilitas Raspi-config telah berubah sedikit sejak dimulai, dan kemungkinan akan terus berubah. Gunakan opsi ini untuk memeriksa apakah versi Raspi-config adalah yang terbaru, dan jika tidak download versi terbaru, Perlu terhubung ke internet untuk memperbaruinya. Setelah memperbarui selesai, Raspi-config akan menutup. Harus me-restart Raspi-config dengan "sudo Raspi-config" untuk memastikan bahwa telah menyelesaikan semua pilihan.

<Finish>

Gunakan tombol Finish ketika telah menyelesaikan perubahan konfigurasi, akan ditanya apakah ingin reboot atau tidak. Ketika digunakan untuk pertama kalinya sebaiknya melakukan reboot. Ini harus me-restart Raspberry Pi

Setelah dilakukan konfigurasi, maka Raspberry Pi akan melakukan booting seperti terlihat pada gambar di bawah ini.

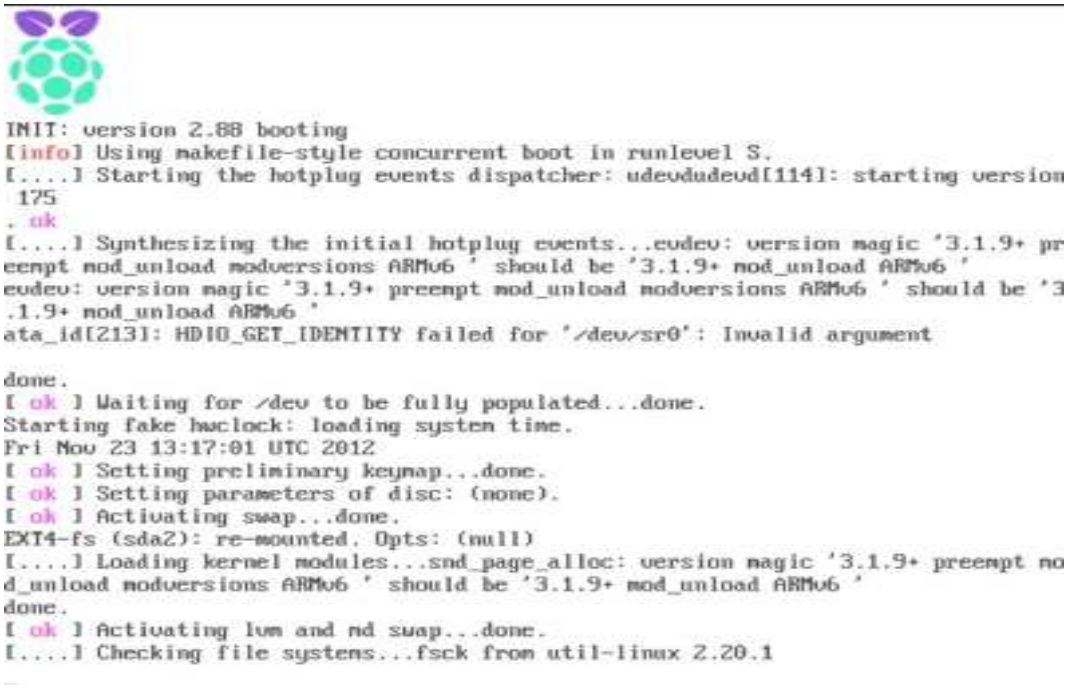

Gambar V.7. Booting Raspberry Pi

Pada terminal,sistem akan meminta user id dan password, secara default user id adalah “pi” dan password adalah “raspberry”. Hasilnya akan seperti gambar dibawah ini

```
Debian GNU/Linux wheezy/sid raspberrypi tty1

raspberrypi login: pi
Password:
Last login: Tue Aug 21 21:24:50 EDT 2012 on tty1
Linux raspberrypi 3.1.9+ #168 PREEMPT Sat Jul 14 18:56:31 BST 2012 armv6l

The programs included with the Debian GNU/Linux system are free software;
the exact distribution terms for each program are described in the
individual files in /usr/share/doc/*/copyright.

Debian GNU/Linux comes with ABSOLUTELY NO WARRANTY, to the extent
permitted by applicable law.

Type 'startx' to launch a graphical session

pi@raspberrypi ~ $
```

Gambar V.8. Login Raspberry Pi

Setelah proses login selesai, dilakukan proses sharing internet dengan menggunakan modem, atau perangkat yang dapat menghubungkan raspberry ke internet yang bertujuan untuk melakukan pengistalan, pengupdatetan, serta pengupgradetan library dari wheezy. Karena Raspberry Pi hanya memiliki dua port USB maka proses sharing internet ini dilakukan dari notebook yang menggunakan sistem operasi Windows ke Raspberry Pi. Raspberry Pi memiliki satu port ethernet maka proses sharing internet ini menggunakan media transmisi kabel UTP. Adapun konfigurasi agar Raspberry Pi dapat terhubung ke jaringan internet, yaitu :

1. klik icon network conection pada icon tray pojok kanan bawah

Gambar V.9. Icon Tray Network Connection

2. setelah tampil jendela Network and sharing center seperti gambar di bawah ini, pilih change adapter setting

Gambar V.10 Network Connection

3. lalu klik kanan pada adapter USB Modem, pilih properties

Gambar V.11. Adapter Setting

4. buka tab sharing, centang pada allow other Network

   Pada "Home Networking Connection" pilih kemana kita akan melakukan sharing internet . pilih LAN lalu OK

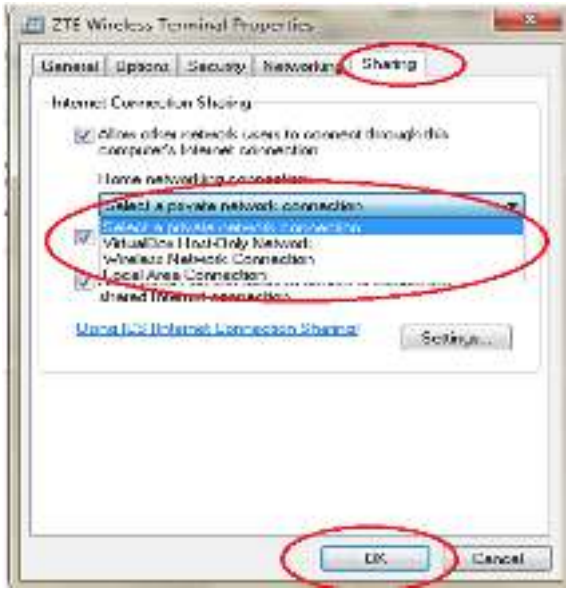

Gambar V.12. Tab Sharing

5. maka secara otomatis ip LAN akan berubah menjadi 192.168.137.1

- klik kanan pada adapter LAN
- pilih properties
- buka tab networking
- pilih tcp/ipv4
- lalu setting ip address dan dns

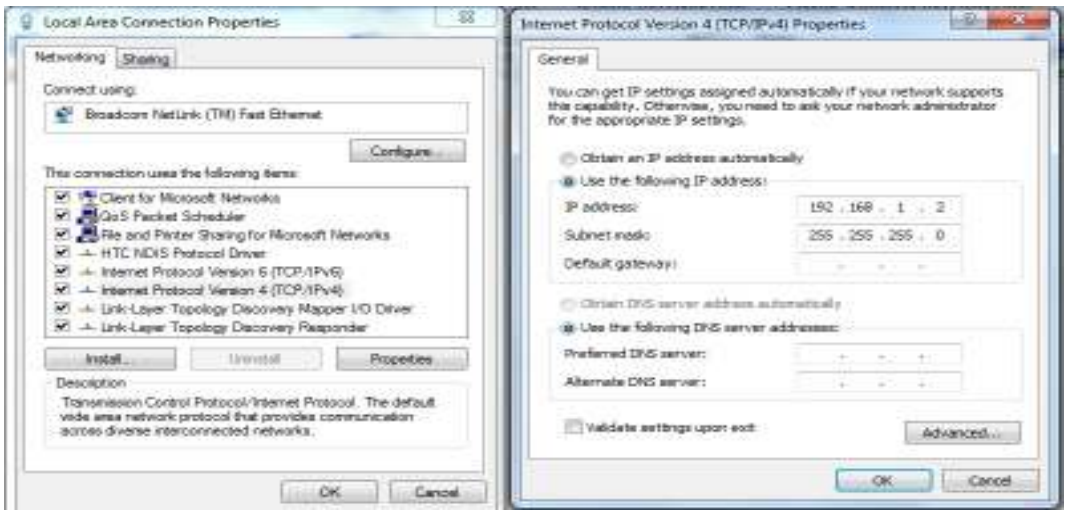

Gambar V.13. Ipv4

6 Untuk memastikan Raspberry Pi terkoneksi pada internet, maka dilakukan penginputan listing program di terminal seperti di bawah ini.

```
sudo ifconfig eth0 up
ifconfig
```

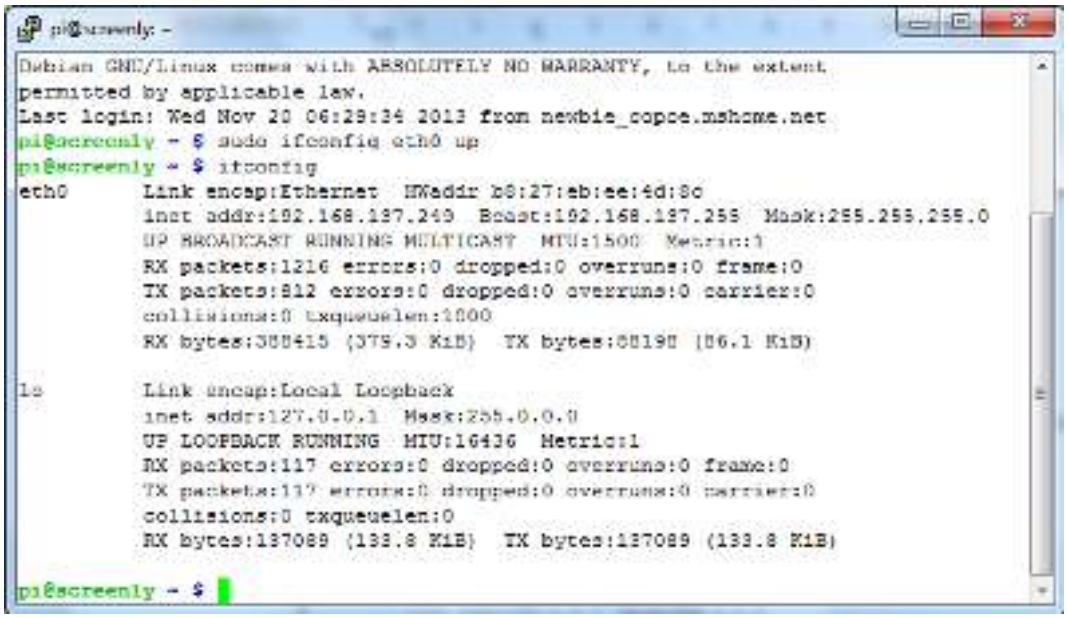

Gambar V.14. Ifconfig

Untuk memudahkan dalam meremote perintah pada console/ terminal di Raspberry Pi, pada tahap ini menggunakan aplikasi Putty, dimana Putty adalah *software remote* console atau terminal yang digunakan untuk mengirim data atau mentransfer data, menerima data, serta meremote komputer satu ke komputer lainnya. Adapun langkah-langkah dalam menggunakan aplikasi ini sebagai berikut:

1. Mengunduh/*download software* Putty

   http://www.chiark.greenend.org.uk/~sgtatham/putty/download.html

2 Menginstall software Putty.

3. Membuka aplikasi Putty dan menginput IP address, seperti terlihat pada gambar di bawah ini.

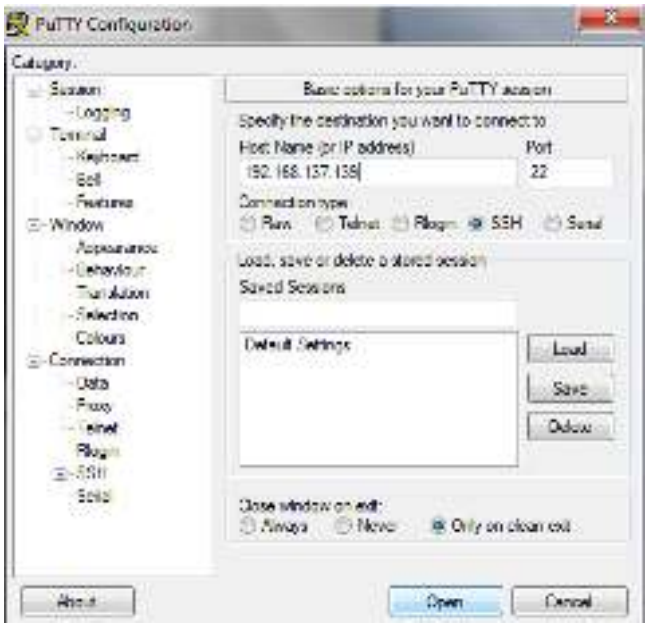

Gambar V.15. PuTTY Configuration

4. Klik ”open” dan akan muncul tampilan seperti berikut, artinya aplikasi Putty sudah dapat digunakan untuk meremote Raspberry Pi.

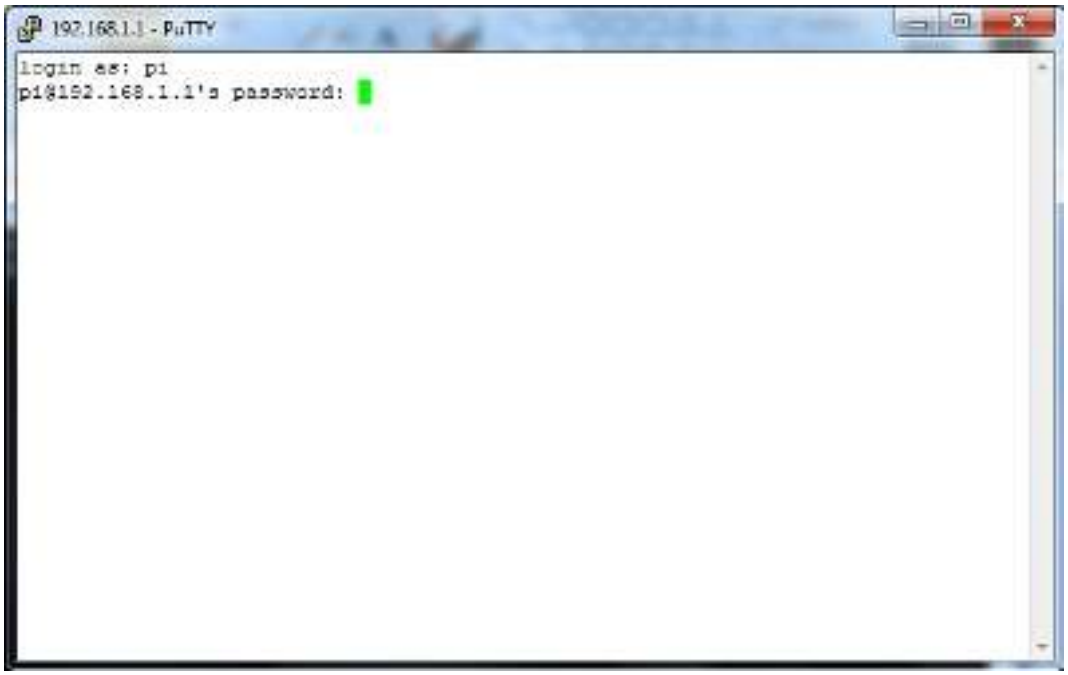

Gambar V.16. Console PuTTY pada Windows

Ketika Raspberry Pi telah terhubung jaringan internet, saatnya untuk melakukan *update* dan *upgrade* library wheezy.

```
sudo apt-get update
```

Gambar V.17. *Update* Library

```
sudo apt-get upgrade
```

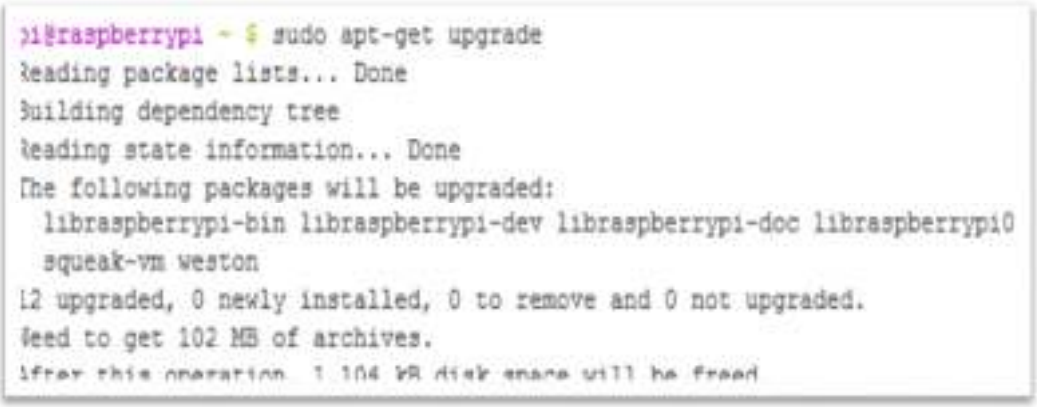

Gambar V.18. *Upgrade* Library

B. Pengujian Sistem

Pengujian sistem dilakukan untuk mengetahui apakah sistem dapat berfungsi sesuai fungsinya dan dapat menghasilkan keluaran sebagaimana yang diharapkan. Beberapa hal yang perlu diperhatikan sebelum melakukan pengujian sistem terhadap aplikasi *digital signage* pada Raspberry Pi, yaitu :

1. Pengujian IP Address *Digital Signage*

Adapun aplikasi *digital Signage* raspberry Pi ini berbasis Internet Protocol (IP) hal ini dimungkinkan nantinya, akan dilakukan management atau pengaturan konten melalui Internet protocol (IP) yang telah disediakan sebelumnya seperti konten gambar, webpage, dan video, hal ini terangkum dalam lampiran dibawah ini

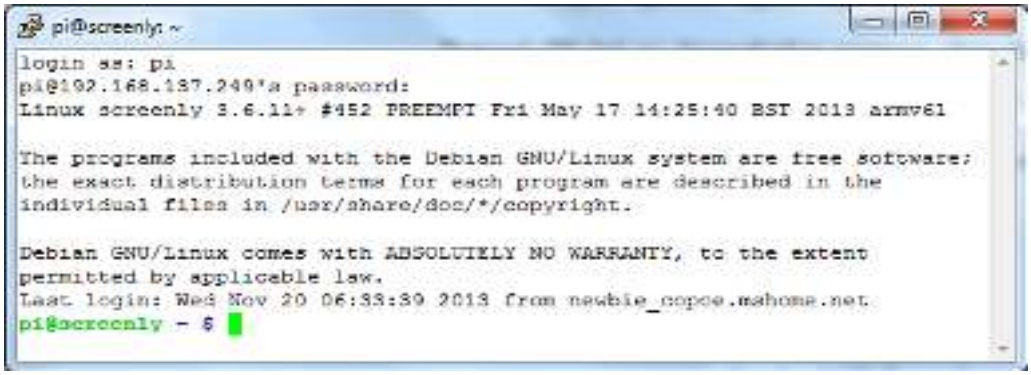

Gambar V.19. Proses Login

Lakukan login terhadap raspberry Pi dengan username : pi, password : raspberry dan masuk dalam akses super user dengan mengetik perintah dibawah di terminal :

```
sudo su
```

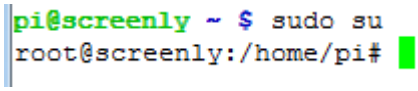

Gambar V.20. Super User

Selanjutnya, hal yang perlu dilakukan yaitu membuat Internet Protocol (IP) yang berguna agar supaya user/pengguna dapat mengakses langsung konten *digital signage* yang dibuat nantinya. Adapun lamgkah yang perlu dilakukan yaitu :

```
Sudo nano /etc/network/interfaces
```

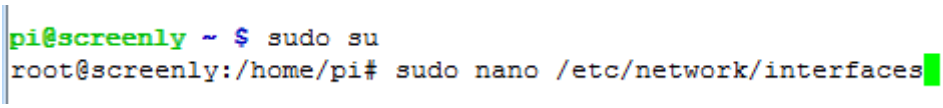

Gambar V.21. Pembuatan Internet Protocol

Hasilnya dari `/etc/network/interface`

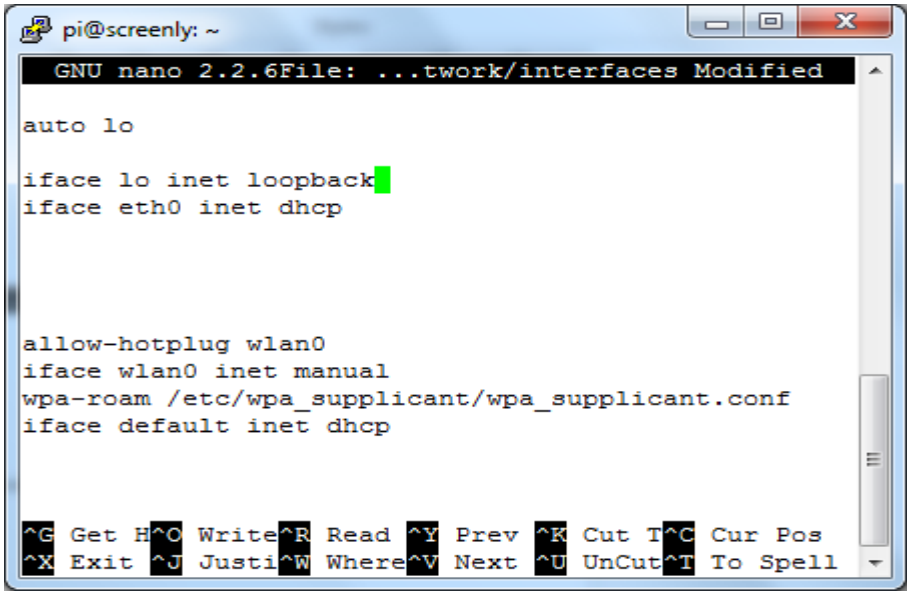

Gambar V.22. Network Interface

Lakukan pengeditan menggunakan nano terhadap network interface pada eth0, dengan menuliskan perintah dibawah ini :

```
auto eth0

iface eth0 inet static

address 192.168.30.10

network 192.168.30.0

netmask 255.255.255.0

broadcast 192.168.30.255

gateway 192.168.1.1
```

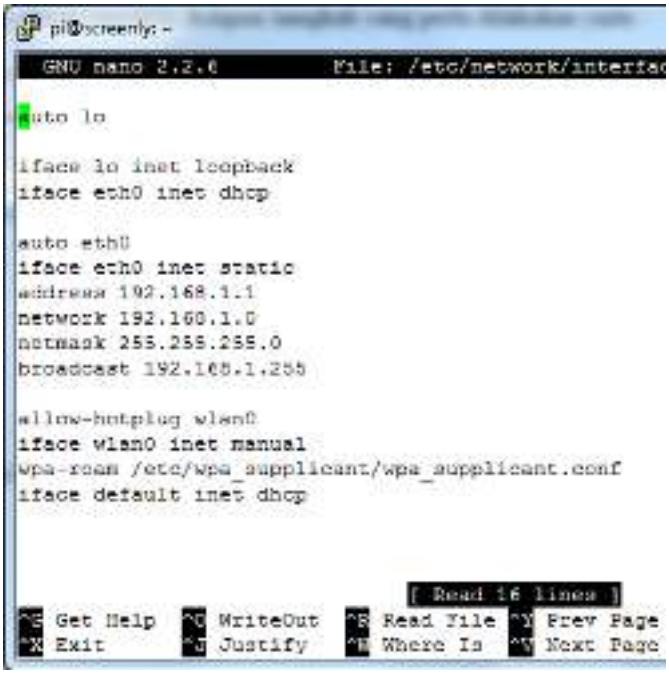

Gambar V.23. Pengeditan Network Interface

Dengan menekan CTRL + X, dan menekan Y (yes) akan menyimpan dokumen yang telah ditambahkan. Selanjutnya dengan melakukan restart interface network, hal ini berguna untuk menguji konfigurasi yang tadi dilakukan berjalan dengan baik atau tidak, atau dengan kata menjalankan konfigurasi baru terhadap network eth0, seperti gambar dibawah ini :

```
sudo /etc/init.d/networking restart
```

```
root@screenly:/home/pi# sudo /etc/init.d/networking restart
```

Gambar V.24. Restart Network

Hasil konfigurasi setelah dilakukan restart networking yaitu :

```
piescreenly ~ $ sudo su
root@screenly:/home/pi# sudo nano /etc/network/inter
root@screenly:/home/pi# sudo /etc/init.d/networking restart
[warn] Running /etc/init.d/networking restart is deprecated bec
[....] Reconfiguring network interfaces...Internet Systems Cons
Copyright 2004-2011 Internet Systems Consortium.
All rights reserved.
For info, please visit https://www.isc.org/software/dhcp/

Listening on LPF/eth0/b8:27:eb:ee:4d:8c
Sending on   LPF/eth0/b8:27:eb:ee:4d:8c
Sending on   Socket/fallback
DHCPRELEASE on eth0 to 192.168.137.1 port 67
Internet Systems Consortium DHCP Client 4.2.2
Copyright 2004-2011 Internet Systems Consortium.
All rights reserved.
For info, please visit https://www.isc.org/software/dhcp/

Listening on LPF/eth0/b8:27:eb:ee:4d:8c
Sending on   LPF/eth0/b8:27:eb:ee:4d:8c
Sending on   Socket/fallback
DHCPDISCOVER on eth0 to 255.255.255.255 port 67 interval 7
DHCPDISCOVER on eth0 to 255.255.255.255 port 67 interval 13
DHCPREQUEST on eth0 to 255.255.255.255 port 67
DHCPOFFER from 192.168.137.1
DHCPACK from 192.168.137.1
bound to 192.168.137.249 -- renewal in 261 seconds.
done.
root@screenly:/home/pi#
```

Gambar V.25. Hasil Restart Network

Kemudian lakukan reboot terhadap raspberry Pi, dengan mengetik perintah :

```
sudo reboot
```

```
root@screenly:/home/pi# sudo reboot
```

Gambar V.26. Reboot Raspberry Pi

2. Pengujian Splash Page

Setelah dilakukan pengaturan IP di raspberry pi, selanjutnya melakukan pengujian terhadap aplikasi *digital signage* raspberry pi dengan mengakses IP pada

browser 192.168.30.10:8080 pada tampilan startup aplikasi, seperti yang terlihat pada gambar dibawah ini :

Gambar V.27. Splash Page

Ketika, dilakukan reboot ataupun turn on raspberry maka secara langsung akan tampil startup tanpa melakukan login sebelumnya.

3. Pengujian Manajemen Konten

Konten merupakan hal yang paling penting dalam dunia periklanan, tanpa konten yang jelas tujuan iklan tidak akan bisa tercapai, selain itu konten bertujuan untuk membantu produsen menimbulkan kepercayaan kepada konsumennya.

Konten iklan yang baik dihadapan masyarakat dengan ukuran besar dan logo yang menarik menimbulkan kepercayaan yang tinggi bahwa perusahaan yang membuatnya memiliki bonafid dan produk bermutu. Berikut merupakan tampilan aplikasi *digital signage* raspberry pi, yaitu :

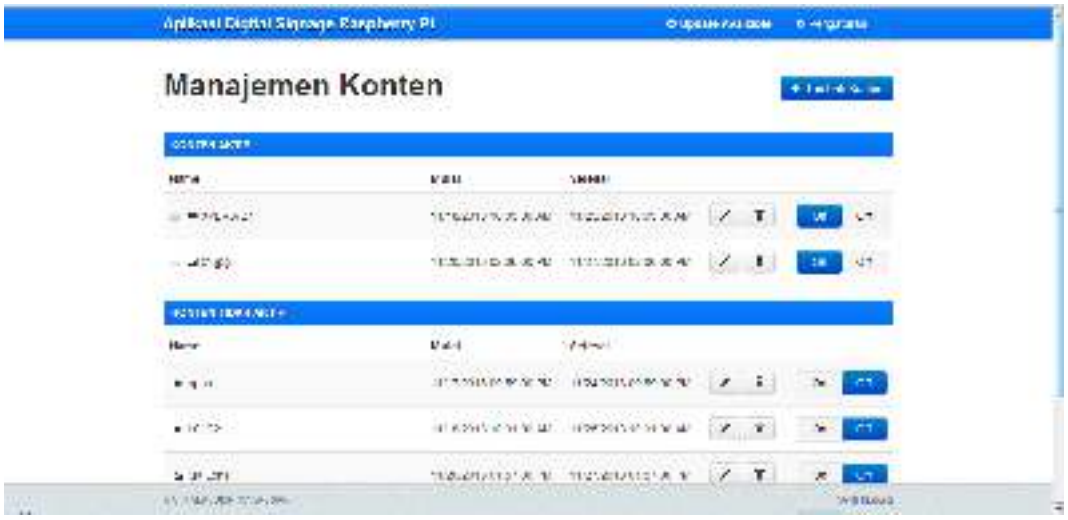

Gambar V.28. Pengujian Aplikasi

Pada bagian tampilan home dari aplikasi *digital signage* raspberry pi terlihat beberapa menu tambah konten, info konten aktif, info konten tidak aktif. Untuk menu tambah akan dijelaskan nantinya.

4. Pengujian Tambah Konten

Pada aplikasi *digital signage* raspberry Pi ada beberapa konten yang bisa dimasukkan seperti video, image, dan webpage, berikut akan dijelaskan satu persatu cara penambahan konten pada aplikasi *digital signage* raspberry pi, yaitu :

4.1 Konten Video

File konten pada aplikasi *digital signage* ini hanya bisa support file mp4, ini dikarenakan kualitas yang dihasilkan file yang bertipe ini lebih bagus dibanding yang lainnya, maka dari itu disarankan melakukan convert file sebelum melakukan upload konten video, berikut tampilan aplikasi *digital signage* ketika proses penambahan konten video, yaitu :

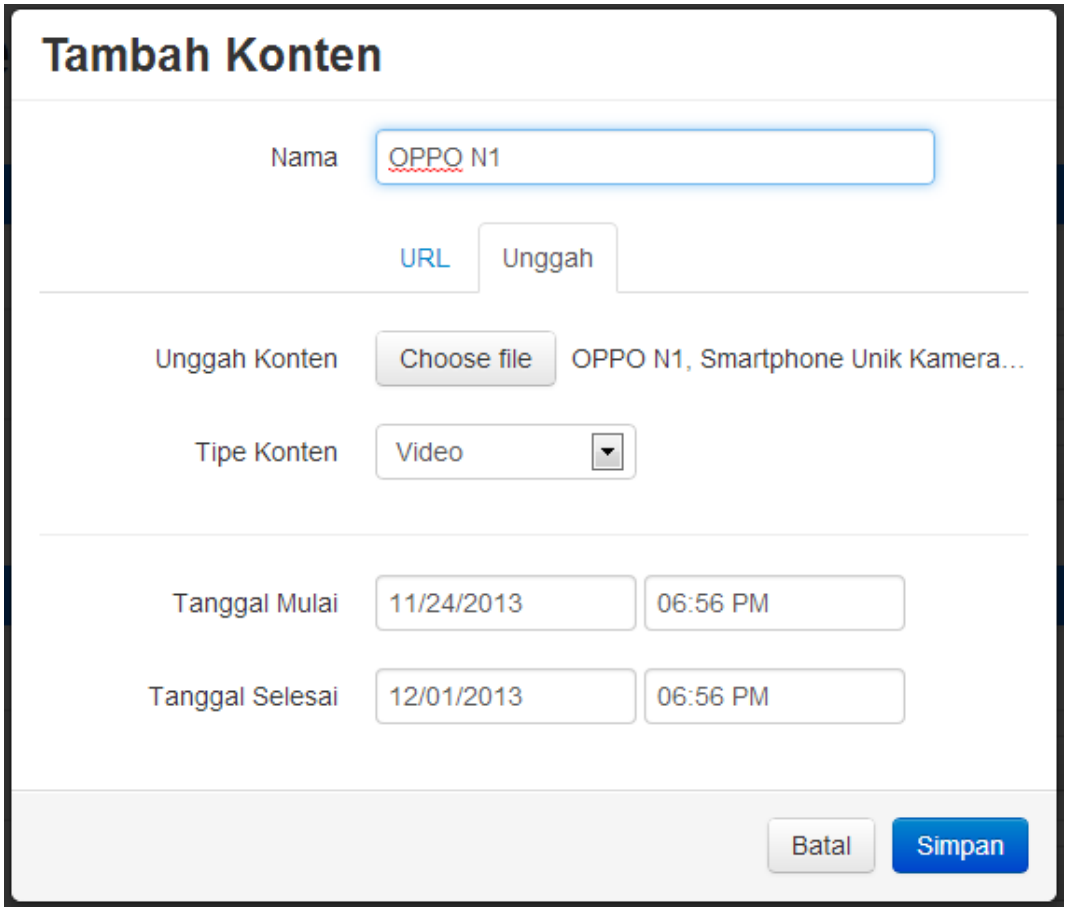

Gambar V.29. Form Konten Video

Setelah memilih tombol "tambah konten", maka langkah selanjutnya yaitu mengisi form isian yang telah disediakan seperti Nama, Upload Konten, tanggal mulai, jam, tanggal selesai/berhenti, dan selanjutnya bila ingin memilih konten file video yang akan di upload dengan menekan tombol "pilih file" yang telah disediakan, maka tampilan yang akan keluar seperti gambar dibawah ini yaitu :

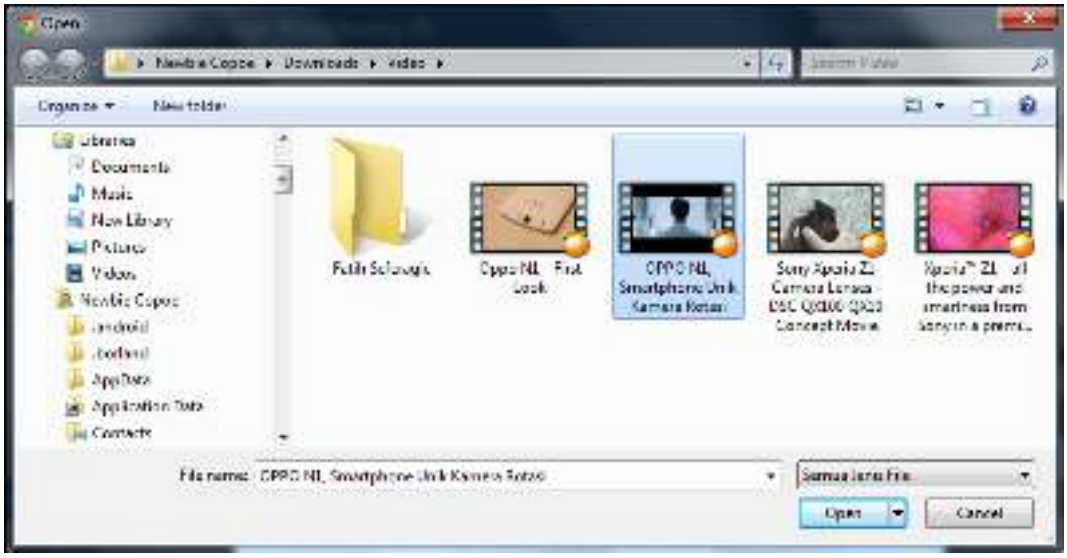

Gambar V.30. Pilih File Video

Setelah memilih file video, maka tekan “save” untuk menyimpan file. Maka secara langsung proses upload akan dilakukan.

4.2 Konten Image

File konten pada aplikasi *digital signage* ini hanya bisa support file jpg, jpeg, png, pnm, gif and bmp

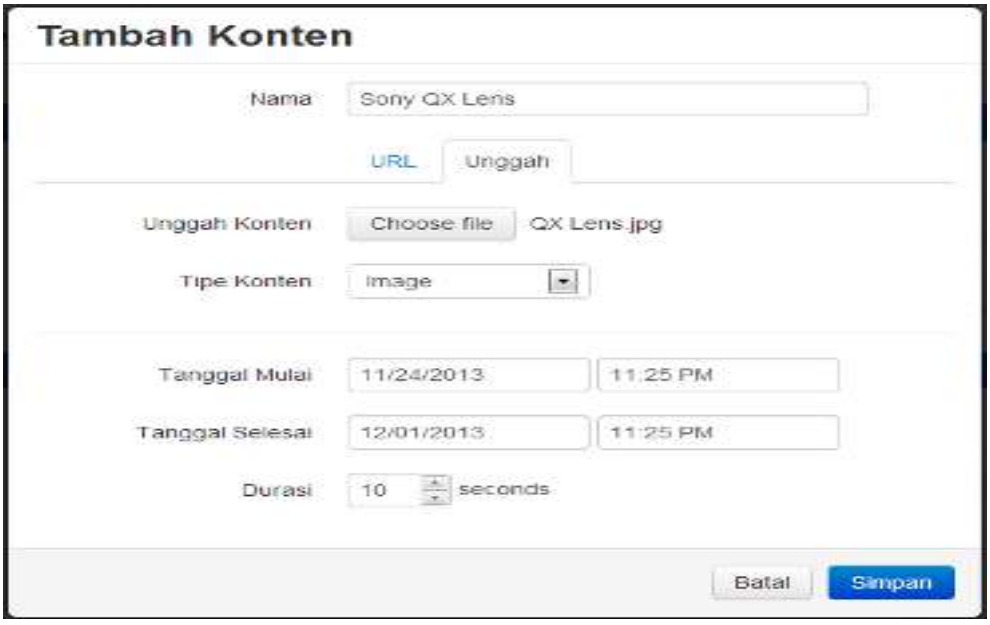

Gambar V.31. Form Konten Image

Setelah memilih tombol “tambah konten”, maka langkah selanjutnya yaitu mengisi form isian yang telah disediakan seperti Nama, Upload Konten, tanggal mulai, jam, tanggal selesai/berhenti, dan selanjutnya bila ingin memilih konten file image yang akan di upload dengan menekan tombol “pilih file” yang telah disediakan, maka tampilan yang akan keluar seperti gambar dibawah ini yaitu :

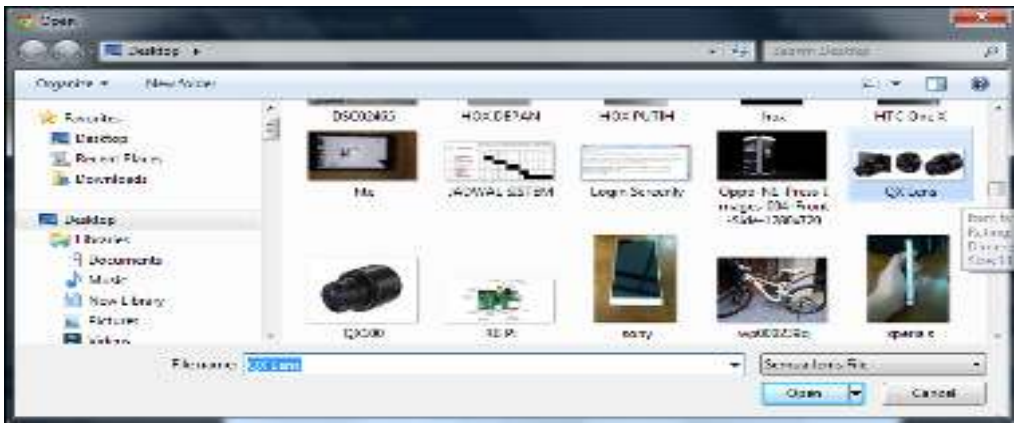

Gambar V.32. Pilih File Image

Setelah memilih file iamge, maka tekan “save” untuk menyimpan file. Maka secara langsung proses upload akan dilakukan

4.3 Konten Webpage

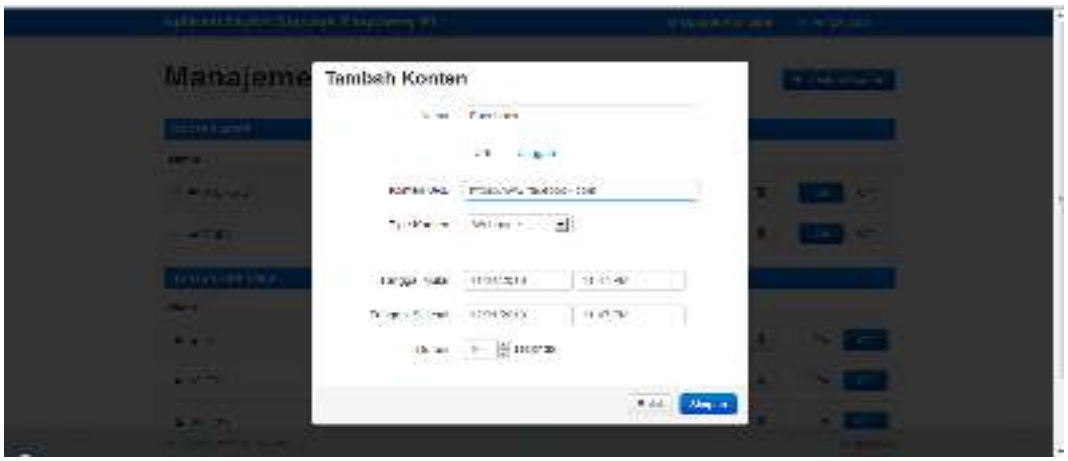

Gambar V.33 Form Konten Webpage

Setelah memilih tombol “tambah konten”, maka langkah selanjutnya yaitu mengisi form isian yang telah disediakan seperti Nama, URL, tanggal mulai, jam, tanggal selesai/berhenti. Pada tab URL otomatis tipe konten akan berubah menjadi webpage dan selanjutnya masukkan alamat url pada url konten, setelah memasukkan alamat url, maka tekan “save” untuk menyimpan file. Maka secara langsung proses upload akan dilakukan

5. Pengujian Pengaturan Aplikasi

Selanjutnya, hal yang perlu diperhatikan yaitu pengaturan default dari setiap konten yang telah ditambahkan seperti durasi waktu, pengacakan konten, audio, splash/startup webpage, dan lain sebagainya seperti pada gambar dibawah ini :

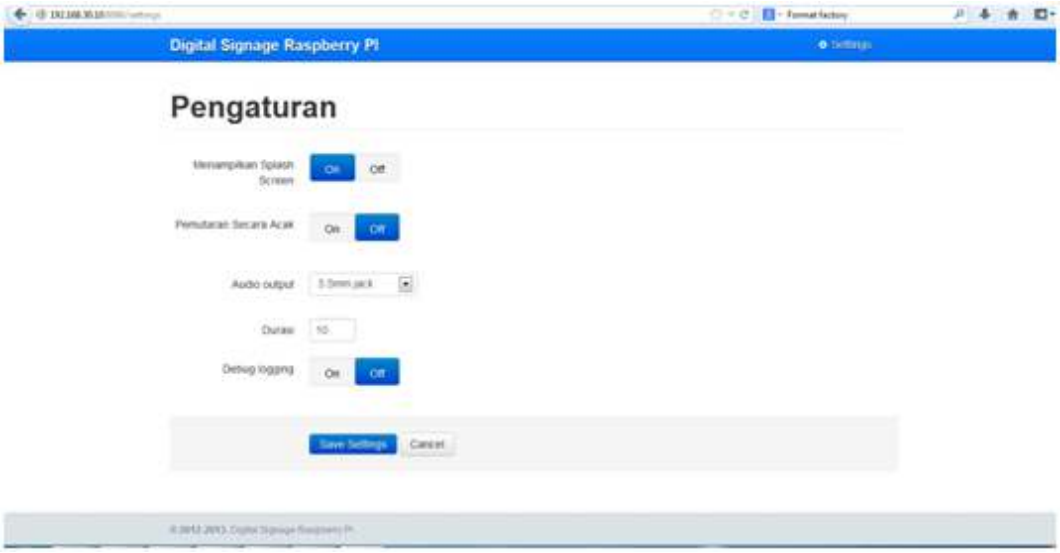

Gambar V.34. Pengujian Pengaturan

BAB VI

PENUTUP

A. Kesimpulan

Dari hasil pembahasan pada bab-bab sebelumnya, maka diperoleh kesimpulan sebagai berikut :

1. Raspberry Pi berfungsi sebagai server dan PC/monitor berfungsi sebagai *output* pada sistem. Sistem ini menggunakan aplikasi *Digital Signage* Raspberry Pi dan menggunakan sistem operasi Raspbian Wheezy, dimana sistem operasi ini dioptimalkan untuk fungsional multimedia dengan menggunakan *library Screenly OSE dimana* Hasil Output dapat menampilkan informasi Image, Video, dan Webpage

B. Saran

Adapun saran yang dapat disampaikan pada penelitian ini adalah :

1. Untuk penelitian selanjutnya perlu dilakukan pengembangan dengan penambahan fitur manajemen layout.
2. Untuk lebih sempurnanya sistem ini, selanjutnya perlu menggunakan HDMI Splitter.
3. Untuk menggunakan aplikasi ini dibutuhkan jaringan internet yang baik.
4. Raspberry Pi memiliki daya yang rendah, oleh karena itu disarankan untuk menggunakan perangkat keras yang memiliki daya sendiri, agar tidak membebankan Raspberry Pi.

DAFTAR PUSTAKA

Astrni. Implementasi Webcam Server Stream Berbasis Raspberry Pi Revisi B Menggunakan Raspbian *Operation System.* Makassar : Fakultas Sains dan Teknologi, UIN Alauddin, 2013

A.G, Haryanto, Hartono Ruslijanto dan Datu Mulyono. *Metode Penulisan dan Penyajian Karya Ilmiah : Buku Ajar Untuk Mahasiswa* : Cet. 1. Jakarta : Penerbit Buku Kedokteran EGC, 2000.

Azikin, Askari. *Debian GNU/Linux.* Jakarta : Informatika, 2011..

Diknas. *Kamus Besar Bahasa Indonesia Pusat Bahasa*. Ed. IV ; Jakarta : PT. Gramedia Pustaka Utama, 2008.

Echols, John M dan Hasan Shadily. *Kamus Indonesia Inggris* : Cet. 25. Jakarta : PT Gramedia Jakarta, 2000.

Enterprise, Jubilee. *Teknik Mengendalikan PC Dari Jarak Jauh.* Jakarta : PT. Elex Media Komputindo, 2010.

Hadeli. *Metode Penelitian Kependidikan.* Cet. 1 : Ciputat : Quantum Teaching, 2006.

Komputer, Wahana. *Mari Mengenal Linux*. Semarang : Wahana Komputer dan Penerbit Andi, 2001.

Kurniawan, Beni. *Pendidikan Agama Islam untuk Perguruan Tinggi*. Jakarta : PT. Gramedia Widiasarana Indonesia, 2009.

Kuswayatno, Lia. *Mahir dan Terampil Berkomputer*. Jakarta : Erlangga, 2006.

Membrey, Peter dan David Hows. *Learn Raspberry Pi With Linux.* New York : Technology in Action, 2013.

Meter, Donald Van dan Carl Van Horn. *The Policy Implementation Process: A Conceptual Framework dalam Administration and Society 6*, London: Sage, 1975.

Nasution, S. *Metode Research : Penelitian Ilmiah.* Ed.1 : Cet. 10 : Jakarta : Bumi Aksara, 2008.

Sutanta, Edhy. Algoritma : *Teknik Penyelesaian Permasalahan untuk Komputasi*. Yogyakarta : Penerbit Graha Ilmu, 2004.

Suyanto, M. *Multimedia Alat untuk Meningkatkan Keunggulan Bersaing.* Yogyakarta : Penerbit Andi, 2003.

Richardson, Mike dan Shawn Wallace. *Getting Started with Raspberry Pi. Ed.I* ; United States of America : O'Reilly Media, 2012.

Upton, Eben dan Gareth Halfacree. *Raspberry Pi Einsteig And User Guide.* United Kingdom : Mitp, 2013.

Wiryanto. *Pengantar Ilmu Komunikasi.* Jakarta : PT. Gramedia Widiasarana Indonesia, 2004.

YPPA. *Al-Qur'an dan Terjemahnya*. Jakarta : CV. Nala Dana, 1971.

Jumardi, Andi. *Rancangan Penampil Informasi Running Text Berbasis Mikrokontroler ATMega 16*. Makassar : Fakultas Sains dan Teknologi, UIN Alauddin, 2012.

Richardson, Mike dan Shawn Wallace. *Getting Started with Raspberry Pi. Ed.I* ; United States of America : O'Reilly Media, 2012.

Nugroho, Bunafit. *Instalasi & Konfigurasi Jaringan Windows dan Linux*. Yogyakarta : Penerbit Andi, 2005

Shihab, M. Quraish. (2009). Tafsir Al-Misbah Volume 2. Jakarta:Penerbit Lentera Hati

www.raspberrypi.org

www.debian .org

www.raspbian.org

www.putty.org

http://tonsignage.com

http://signageindonesia.com

http://elinux.org

http://sourceforge.net/

RIWAYAT HIDUP PENULIS

Andi Mikail Hilmy, lahir di Ujung Pandang, 15 Maret 1990. Anak keempat dari lima bersaudara dari pasangan Bapak Ir. H. Mudrik Yahya Abdulla, M.Si dan Ibu Ir. Hj Andi Helda Tahir. Memulai pendidikannya di SD Negeri Mangkura II, Jl. Bonto Lempangan No. 65 Makassar Kelurahan Saweregading, Kecamatan Ujung Pandang (1996-2002), kemudian melanjutkan pendidikan di SLTP Negeri Enam Makassar (2002-2005), Jl. Ahmad Yani No. 25, Makassar, Sulawesi Selatan 90174 dan melanjutkan masa SMA di SMA Kartika Wirabuana XX-1 (2005-2008), Jl. Sungai Tangka No. 13, Makassar, Sulawesi Selatan 90113. Untuk meraih gelar sarjana S1, penulis melanjutkan pendidikan di Universitas Islam Negeri (UIN) Alauddin Makassar Fakultas Sains dan Teknologi Jurusan Teknik Informatika (2008). Selain aktif sebagai mahasiswa, penulis juga aktif di beberapa organisasi di kampus antara lain HMJ-TI, UIN Alauddin Makassar. Selain itu, penulis juga aktif di salah satu oranisasi luar kampus yaitu KeDai Computerworks STMIK Dipanegara dan beberapa komunitas seperti Komunitas Raspberry Indonesia.