

**SINERGINITAS PERKEMBANGAN KOGNITIF
TERHADAP PERKEMBANGAN AFEKTIF PADA BIDANG
STUDI PENDIDIKAN AGAMA ISLAM SISWA KELAS VIII
SMP NEGERI I PATTALLASANG
KABUPATEN GOWA**



SKRIPSI

Diajukan untuk memenuhi salah satu syarat memperoleh gelar Sarjana
Pendidikan Islam (S.Pd.I) Jurusan Pendidikan Agama Islam
Fakultas Tarbiyah dan Keguruan UIN Alauddin
Makassar

Oleh :

ASMAH

NIM: T.20100106170

**FAKULTAS TARBIYAH DAN KEGURUAN
UNIVERSITAS ISLAM NEGERI ALAUDDIN
MAKASSAR
2010**

PERNYATAAN KEASLIAN SKRIPSI

Dengan penuh kesadaran, penulis yang bertanda tangan di bawah ini, menyatakan bahwa skripsi ini benar adalah sebagian besar hasil karya penulis sendiri. Jika kemudian hari terbukti bahwa ia merupakan duplikat, tiruan, plagiat, dibuatkan atau dibantu orang lain secara keseluruhan maka skripsi dan gelar yang diperoleh batal demi hukum.

Makassar, 25 Januari 2010

Penyusun

ASMAH

NIM: 20100106170

PERSETUJUAN PEMBIMBING

Pembimbing penulisan skripsi saudara Asmah, Nim. 20100106170, Mahasiswa Jurusan Pendidikan Agama Islam Fakultas Tarbiyah dan Keguruan UIN Alauddin Makassar, setelah seksama meneliti dan mengoreksi skripsi yang bersangkutan dengan judul, **“Sinerginitas Perkembangan Kognitif Terhadap Perkembangan Afektif pada Bidang Studi Pendidikan Agama Islam Siswa SMP Negeri I Pattallassang Kabupaten Gowa”**, memandang bahwa skripsi tersebut memiliki syarat-syarat ilmiah dan dapat disetujui untuk diajukan ke sidang *munaqasyah*.

Demikian persetujuan ini diberikan untuk diproses lebih lanjut.

Makassar, 12 Februari 2010

Pembimbing I

Pembimbing II

Drs. Abdullah Dp., M.Ag.
NIP. 19500915 197609 1 001

Drs. Nuryamin, M.Ag.
NIP. 19621231 199403 1 020

KATA PENGANTAR



Segala puji bagi Allah yang Maha Bijaksana yang memberikan hikmah bagi siapa yang dikehendaki-Nya, tiada kata yang patut penulis ucapkan selain puji syukur kehadiran Allah SWT. karena berkat rahmat-Nya sehingga penulis dapat merampungkan skripsi ini, walaupun dalam penyusunan skripsi ini penulis menemukan banyak hambatan-hambatan, namun berkat bimbingan dan berbagai pihak akhirnya skripsi ini dapat dirampungkan.

Ucapan terima kasih yang tulus kepada kedua orang tua tercinta, Ayahanda (Baso) Almarhum dan Ibunda (Hadinah), yang membimbingku, menyayangiku berkorban segalanya dan senantiasa mendoakanku demi keberhasilan dan kesuksesanku. Demikian pula terima kasih tak terhingga kepada kakak tercinta atas segala motivasi perhatian dan doanya demi keberhasilan penulis.

Selain itu tidak lupa penulis mengucapkan terima kasih kepada:

1. Prof. Dr. H. Azhar Arsyad, MA. selaku Rektor UIN Alauddin Makassar beserta Pembantu Rektor UIN Alauddin Makassar.
2. Prof. Dr. H. Muh. Natsir Mahmud, MA. selaku Dekan Fakultas Tarbiyah dan Keguruan UIN Alauddin Makassar beserta pembantu Dekan Fakultas Tarbiyah dan Keguruan UIN Alauddin Makassar.
3. Dr. Susdiyanto, M.Si. Selaku ketua Jurusan Pendidikan Agama Islam UIN Alauddin Makassar, dan Drs. Muzakkir, M.Pd.I. selaku Sekertaris Jurusan Pendidikan Agama Islam.

4. Drs. Abdullah DP., M.Ag., selaku Pembimbing I dan Drs. Nuryamin, M.Ag., selaku Pembimbing II yang telah banyak memberikan arahan, bimbingan serta nasehat sehingga skripsi ini dapat diselesaikan dengan baik.
5. Segenap dosen Fakultas Tarbiyah dan Keguruan UIN Alauddin Makassar yang telah memberikan bekal ilmu pengetahuan kepada penulis, begitu pula kepada seluruh staf administrasi memberikan pelayanan administrasi pada penulis
6. Untuk rekan-rekan seperjuangan Mahasiswa PAI Angkatan 2005, yang telah banyak memberikan semangat, perhatian dan membantu penulis dalam menyelesaikan skripsi ini.
7. Saudara-saudaraku yang ada di FSRN, SC AL-Islah, SC AL-Aafiah, dan F-TUMAPPIGORA, terima kasih atas kebersamaannya dalam dakwah, semoga Allah Azza Wajalla menjadikan kita orang-orang yang tegar dalam barisan dakwah dan menjadikan kita sebagai generasi-generasi yang dapat berguna bagi kejayaan Islam, bangsa, dan negara

Tiada sesuatu yang bisa penulis berikan kecuali apa yang kita lakukan bernilai ibadah disisi Allah Subhanahu wata'ala. Amin.

Wassalamu Alaikum Wr. Wb.

Makassar, 25 Januari 2010

Penyusun

ASMAH

NIM: 20100106170

DAFTAR ISI

HALAMAN JUDUL	i
HALAMAN PERNYATAAN KEASLIAN	ii
HALAMAN PENGESAHAN SKRIPSI.....	iii
KATA PENGANTAR	iv
DAFTAR ISI	vi
DAFTAR TABEL	viii
ABSTRAK.....	ix
BAB I PENDAHULUAN	1
A.Latar Belakang Masalah.....	1
B.Rumusan Masalah	5
C.Hipotesis	6
D.Pengertian Operasional Variabel.....	6
E.Tujuan dan Kegunaan Penelitian	8
F.Garis Besar Isi.....	9
BAB II TINJAUAN PUSTAKA.....	12
A. Pengertian Perkembangan Kognitif	12
1. Karakteristik Perkembangan Kognitif	15
2. Faktor-faktor yang Mempengaruhi Perkembangan Kognitif.....	18
3. Upaya dalam Mengembangkan Perkembangan Kognitif	20
4. Fungsi Perkembangan Kognitif	25
B. Pengertian Perkembangan Afektif	27
1. Karakteristik Perkembangan Afektif.....	28
2. Faktor yang Mempengaruhi Perkembangan Afektif	30
3. Upaya dalam Mengembangkan Perkembangan Afektif	32
4. Fungsi Perkembangan Afektif	34

BAB III METODE PENELITIAN	36
A. Populasi dan Sampel	36
B. Instrumen Penelitian	39
C. Prosedur Pengumpulan Data	40
D. Teknik Analisa Data.....	41
BAB IV HASIL PENELITIAN	43
A. Profil SMP Neg. I Pattallassang Kab. Gowa.....	43
B. Perkembangan Kognitif Siswa SMP Neg. I Pattallassang	46
C. Perkembangan Afektif Siswa SMP Neg. I Pattallassang	49
D. Sinergitas Perkembangan Kognitif terhadap Perkembangan Afektif Siswa Kelas VIII SMP Neg. I Pattallassang.....	53
BAB V PENUTUP.....	60
A. Kesimpulan	60
B. Saran-saran	60
DAFTAR PUSTAKA	62
LAMPIRAN-LAMPIRAN	
RIWAYAT HIDUP	

DAFTAR TABEL

Nomor		Halaman
Tabel 1	Keaadan siswa SMP Neg.1 Pattalasang kab. Gowa Tahun 2009/2010.....	40
Tabel 2	Nama-nama Guru SMP Negeri I Pattalasang Kabupaten Gowa	41
Tabel 3	Jumlah Murid Setiap Kelas	43
Tabel 4	Sarana dan Prasarana SMP Negeri I Pattalasang Kabupaten Gowa	45
Tabel 5	Hasil Raport Siswa Kelas VIII A dan Kelas VIII B	47
Tabel 6	Distribusi Frekuensi Hasil Raport Siswa Kelas VIII A dan VIII B	48
Tabel 7	Distribusi Frekuensi Hasil Raport Siswa Kelas VIII B	48
Tabel 8	Data Hasil Observasi Siswa Kelas VIII A dan Kelas VIII B ..	50
Tabel 9	Data Hasil Observasi (X_1) dan Hasil Raport (Y_1).....	55

ABSTRAK

Nama Penyusun : Asmah
NIM : 20100106170
Judul Skripsi : **Sinerginitas Perkembangan Kognitif Terhadap Perkembangan Afektif Pada Bidang Studi Pendidikan Agama Islam Siswa Kelas VIII SMP Negeri I Pattallassang Kabupaten Gowa**

Skripsi ini adalah studi tentang sinerginitas Perkembangan Kognitif terhadap perkembangan afektif pada Bidang Studi Pendidikan Agama Islam siswa kelas VIII SMP Negeri I Pattallassang Kabupaten Gowa. Adapun rumusan masalah dalam penelitian ini adalah bagaimana perkembangan kognitif pada Bidang Studi Pendidikan Agama Islam siswa kelas VIII SMP Negeri I Pattallassang Kabupaten Gowa, bagaimana perkembangan afektif pada Bidang Studi Pendidikan Agama Islam siswa kelas VIII SMP Negeri I Pattallassang Kabupaten Gowa dan bagaimana sinerginitas perkembangan kognitif terhadap perkembangan afektif pada Bidang Studi Pendidikan Agama Islam siswa kelas VIII SMP Negeri I Pattallassang Kabupaten Gowa.

Jenis penelitian ini adalah penelitian kuantitatif yang populasinya adalah siswa kelas VIII SMP Negeri I Pattallassang, Kabupaten Gowa sebanyak 120 siswa terdiri dari 4 kelas, jumlah siswa VIII A: 30 siswa, Kelas VIII B: 30 orang, kelas VIII C: 30 orang, dan kelas VIII D: 30, 2 orang Guru agama, Kepala Sekolah dan 1 orangtua siswa. Adapun menjadi sampel yang ditetapkan oleh peneliti sebanyak 60 siswa, 2 Guru agama, Kepala Sekolah dan 1 orangtua siswa.

Untuk menjawab permasalahan tersebut, peneliti mengumpulkan data dengan menggunakan pedoman observasi, selama proses belajar mengajar berlangsung, dokumentasi, wawancara dan hasil raport siswa. Data yang dikumpulkan diolah dengan menggunakan analisis, statistik inferensial.

Dari hasil analisis data, pada kelas VIII A dan VIII B diperoleh gambaran. Perkembangan kognitif siswa berada pada kategori tinggi dari semester ganjil dengan persentase nilai 66,66% kemudian mengalami peningkatan pada semester genap menjadi 70 %. Sedangkan perkembangan afektif siswa berada pada kategori cukup dengan nilai 2.142 (6%). Setelah dilakukan pengujian dengan menggunakan uji *t* maka didapatkan bahwa tidak terdapat sinerginitas yang signifikan antara

perkembangan kognitif terhadap perkembangan afektif siswa. Oleh karena itu, guru-guru di SMP Negeri I Pattalassang Kabupaten Gowa sebaiknya melakukan upaya dalam meningkatkan perkembangan afektif siswa, sehingga antara perkembangan kognitif dengan perkembangan afektif itu dapat bersinergi dengan baik.

PENGESAHAN SKRIPSI

Skripsi yang berjudul “**Sinerginitas Perkembangan Kognitif Terhadap Perkembangan Afektif Pada Bidang Studi Pendidikan Agama Islam Siswa Kelas VIII SMP Negeri I Pattallassang, Kabupaten Gowa**” yang disusun oleh saudari **Asmah**, NIM. **20100106170**, mahasiswi program studi Pendidikan Agama Islam pada Fakultas Tarbiyah dan Keguruan UIN Alauddin Makassar, telah diuji dan diperhatikan dalam sidang munaqasyah yang diselenggarakan pada hari tanggal 2010 M. bertepatan dengan 1431 H., dan dinyatakan telah dapat diterima sebagai salah satu syarat untuk memperoleh gelar Sarjana Pendidikan Islam (S.Pd.I.) pada Fakultas Tarbiyah dan Keguruan program studi Pendidikan Agama Islam, dengan beberapa perbaikan.

17 Mei 2010 M.
Makassar, -----
5 Jumadil Akhir 1431 H.

DEWAN PENGUJI (SK. Dekan No. 20 Tahun 2010)

Ketua	: Dr. Susdiyanto, M.Si.	(.....)
Sekretaris	: Drs. Muzakkir, M.Pd.I.	(.....)
Munaqisy I	: DR. H.Salehuddin Yasin, M.Ag.	(.....)
Munaqisy II	: Drs. Borahima, M.Pd.	(.....)
Pembimbing I	: Drs. Abdullah Dp, M.Ag.	(.....)
Pembimbing II	: Drs.Nuryamin, M.Ag.	(.....)

Diketahui Oleh :
Dekan Fakultas Tarbiyah dan Keguruan
UIN Alauddin Makassar

Prof. Dr. H. Moh. Natsir Mahmud, M.A.
NIP. 19540816 198 303 1 004

BAB I

PENDAHULUAN

A. Latar Belakang Masalah

Perkembangan kognitif dan afektif merupakan kecerdasan yang urgen dan signifikan bagi kehidupan manusia. Dengan kognitif seseorang akan memperoleh pengetahuan atau mengenali sesuatu, tetapi sifatnya masih sebatas konsep atau teori. Sedangkan afektif adalah sikap perasaan atau tingkah laku, dimana afektif ini merupakan aktualisasi atau wujud dari kognitif itu sendiri sebagai bentuk pengamalannya.

Hal tersebut terkadang bertolak belakang dengan sistem pendidikan yang ada, yang terlalu menekankan pentingnya nilai akademik, kecerdasan otak (kognitif) saja, dan hanya sedikit yang memperhatikan kecerdasan afektif. Hal tersebut ditandai oleh krisis moral yang terjadi di mana-mana meski mereka memiliki pendidikan tinggi, pada hakikatnya mereka hanya mengandalkan logika namun mengabaikan suara hati.

Pendidikan agama yang semestinya dapat diandalkan dan diharapkan mampu memberi solusi bagi permasalahan hidup saat ini, ternyata lebih diartikan sebagai ajaran “fiqih” tidak dipahami dan dimaknai secara lebih dalam. Padahal agama Islam adalah agama fitrah yang pada hakikatnya mampu

menjadi landasan bagi kebutuhan manusia termasuk dalam membangun kecerdasan kognitif dan afektif. Sebagaimana Allah Swt. Berfirman dalam QS.

Ar-Rum: 30

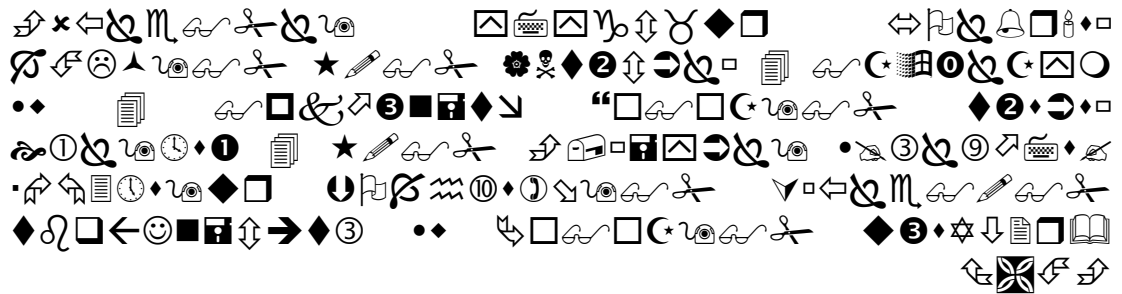

Terjemahnya:

Maka hadapkanlah wajahmu dengan mantap kepada agama, menurut fitrah Allah yang telah menciptakan itu kepada manusia. Tiada dapat diubah (hukum-hukum) ciptaan Allah. Itulah agama yang benar, tetapi kebanyakan manusia tiada mengetahuinya.¹

Di ayat lain dijelaskan dalam Q.S. Al-Hajj: 46

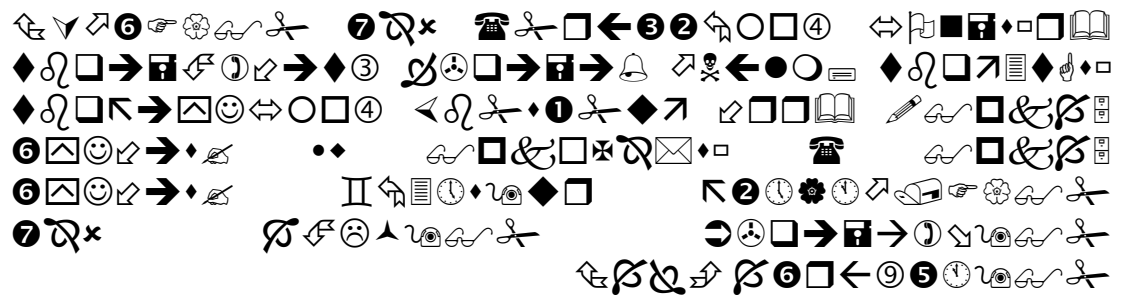

Terjemahnya:

Tidak pernah mereka melakukan perjalanan di muka bumi, sehingga mereka mempunyai hati yang dengan mereka merasa, dan mempunyai telinga yang dengan itu mereka mendengar. Sungguh bukanlah matanya

¹Departemen Agama. RI. *Alqur'an dan Terjemahan*. Jakarta: PT. Syamil Cipta Media. 1987, h.407.

yang buta, tetapi yang buta ialah hatinya, yang ada dalam (rongga) dadanya.²

Berdasarkan Firman Allah *Subhanahu Wata'ala* dalam QS. Al-Furqan:44 yang berbunyi:

erjemahnya:

“Atau apakah kamu mengira bahwa kebanyakan mereka itu mendengar atau memahami. mereka itu tidak lain, hanyalah seperti binatang ternak, bahkan mereka lebih sesat jalannya (dari binatang ternak itu).³

Berdasarkan ayat di atas, dijelaskan bahwa orang yang memiliki kelebihan pengetahuan yang diperoleh dari kelebihan kemampuan otak (kognitif), apabila tidak disertai dengan iman (afektif) maka orang tersebut tidak lebih dari hewan atau mungkin lebih rendah lagi.

Sesuai dalam undang-undang No. 20 tahun 2003 Pasal 3 dijelaskan bahwa Pendidikan Nasional berfungsi mengembangkan kemampuan dan membentuk watak serta peradaban bangsa yang bermartabat dalam rangka mencerdaskan kehidupan bangsa, bertujuan berkembangnya potensi anak peserta didik , agar menjadi manusia yang beriman dan bertakwa kepada

²*Ibid.*, h. 337.

³*Ibid.*, h. 364.

Tuhan Yang Maha Esa, berakhlak mulia, sehat, berilmu, cakap, kreatif, mandiri dan menjadi warga negara yang demokratis serta bertanggung jawab.⁴

Berdasarkan tujuan pendidikan di atas, sarat dengan pembentukan sikap. Dengan demikian, tidaklah lengkap manakala dalam pembelajaran yang diberikan kepada siswa tidak mengandung pembelajaran yang berhubungan dengan pembentukan sikap dan nilai. Oleh karena itu, untuk mencapai tujuan pendidikan bukan hanya dibutuhkan dimensi kognitif tetapi juga dibutuhkan dimensi yang lainnya yaitu sikap dan keterampilan.

Pendidikan bagi anak tidak dapat dipahami secara terbatas hanya kepada pengajaran. Karena itu keberhasilan pendidikan bagi anak tidak cukup diukur hanya dari segi:

Seberapa jauh anak itu menguasai hal-hal yang bersifat kognitif atau pengetahuan. Justru yang lebih penting berdasarkan ajaran Alquran dan Sunnah Rasulullah SAW ialah seberapa jauh pula nilai-nilai itu terwujud nyata dalam tingkah laku dan budi pekertinya⁵.

Berdasarkan realita yang sering kita temukan dalam dunia pendidikan, bahwa seorang guru dalam memberikan pengajaran hanya menitik beratkan dari segi kognitif atau sebatas mentrasfer ilmu pengetahuan dan hanya sedikit

⁴ Wina Sanjaya, *Strategi Pembelajaran* (Cet. 2; Bandung: Kencana Prenada Media, 2006), h. 2.

⁵ Nurcholish Majid, *Masyarakat Religius* (Cet.1; Jakarta : Paramadina, 2004), h. 100

di antara guru yang memperhatikan keberhasilan anak dari segi afektif atau penanaman nilai, sikap dan pembentukan kepribadiannya.

Oleh karena itu salah satu masalah yang dihadapi dunia pendidikan, sekarang ini adalah masalah lemahnya proses pembelajaran. Dimana anak dalam proses pembelajaran hanya diarahkan kepada kemampuan untuk menghafal informasi tanpa dituntut untuk memahami informasi yang diingatnya itu untuk menghubungkannya dengan kehidupan sehari-hari akibatnya, ketika anak didik kita lulus dari sekolah, mereka hanya pintar dari segi teori, akan tetapi miskin aplikasi.

Demikian juga halnya dengan kondisi di sekolah SMP Negeri I Pattallassang Kabupaten Gowa tidak terlepas dari persoalan tersebut. Kebanyakan anak menerima pengajaran hanya sebatas pengetahuan dan tidak mampu untuk diaplikasikan dalam bentuk tingkah laku.

B. Rumusan Masalah

Berdasarkan latar belakang yang telah dikemukakan di atas, maka penulis dapat mengemukakan beberapa permasalahan, diantaranya adalah sebagai berikut:

1. Bagaimana perkembangan kognitif pada siswa di kelas VIII SMP Negeri I Pattallassang Kabupaten Gowa?

2. Bagaimana perkembangan Afektif pada siswa dikelas VIII SMP Negeri I Pattallassang Kabupaten Gowa?
3. Bagaimana sinerginitas perkembangan kognitif terhadap perkembangan afektif pada siswa dikelas VIII SMP Negeri I Pattallassang Kabupaten Gowa?

C. Hipotesis

Dalam hipotesis ini penulis akan memberikan jawaban yang bersifat sementara dalam menjawab permasalahan-permasalahan yang telah dikemukakan diatas, dan sebagai pedoman dalam menguraikan pembahasan selanjutnya.

Berdasarkan rumusan masalah di atas yakni pada item 3 bahwa perkembangan kognitif bersinergi terhadap perkembangan afektif pada siswa kelas VIII SMP Negeri 1 Pattallassang Kab. Gowa.

D. Pengertian Operasional Variabel

Untuk menghindari pengertian yang tumpang tindih mengenai permasalahan di atas, maka penulis memberikan batasan-batasan masalah sebagai berikut:

Kognitif yang penulis maksud adalah pengetahuan yang diperoleh siswa dari hasil belajar baik dari guru maupun dari lingkungannya. Namun karena pengetahuan ini dapat diperoleh dari berbagai sumber maka penulis hanya lebih mengkhususkan pada pengetahuan yang diperoleh dari guru pada saat pembelajaran.

Adapun afektif yang penulis maksud adalah sikap, perasaan atau tingkah laku siswa yang nampak dalam kehidupan sehari-hari, khususnya pada proses pembelajaran berlangsung.

Sedangkan kata sinerginitas adalah berasal dari kata sinergi yang berarti kegiatan atau usaha dalam menggabungkan 2 kekuatan atau kemampuan untuk melakukan suatu usaha, dalam hal ini penulis maksudkan adalah menggabungkan antara pengetahuan dengan gejala jiwanya atau sikap, perasaan yang dialami siswa, setelah memperoleh pembelajaran.

Berikut indikator yang dapat diamati mengenai perkembangan afektif siswa:

1. Ketekunan dalam belajar, meliputi:
 - a. Kehadiran di kelas
 - b. Mengikuti PBM di kelas
 - c. Kebiasaan belajar mandiri
2. Sikap dan perhatian dalam belajar, meliputi:
 - a. Tingkahlaku terhadap guru dan teman
 - b. Kebiasaan dalam mengikuti pelajaran
 - c. Semangat dalam mengikuti PBM
3. Ketaatan dalam menjalankan ajaran islam, meliputi:
 - a. Berdo'a pada setiap memulai kegiatan

- b. Ucapan salam yang senantiasa diamalkan
- c. Mendirikan shalat pada saat masuk waktu shalat

E. Tujuan dan Kegunaan Penelitian

Penelitian ini bertujuan sebagai berikut:

1. Untuk mengetahui Perkembangan Kognitif pada bidang studi pendidikan agama islam siswa kelas VIII SMP Negeri I Pattallassang Kabupaten Gowa.
2. Untuk mengetahui perkembangan afektif pada siswa kelas VIII SMP Negeri I Pattallassang Kabupaten Gowa.
3. Untuk mengetahui sinerginitas perkembangan kognitif terhadap perkembangan afektif pada bidang studi pendidikan agama islam siswa kelas VIII SMP Negeri I Pattallassang Kabupaten Gowa.

Sedangkan kegunaan dan manfaat yang diharapkan dari hasil penelitian ini adalah sebagai berikut:

1. Penelitian ini diharapkan dapat berguna untuk memperkaya khasanah ilmu pengetahuan pada umumnya dan ilmu pendidikan pada khususnya.
2. Dengan penelitian ini setidaknya akan memberikan dorongan dan motivasi kepada setiap pendidik dan masyarakat agar memahami

pentingnya penanaman nilai dan sikap, dalam pribadi anak didik setelah anak memperoleh pengetahuan dari pembelajarannya.

F. Garis Besar Isi

Penyusunan skripsi ini terdiri dari 5 (lima) bab, yang secara garis besarnya sebagai berikut:

Bab pertama merupakan bab pendahuluan yang mengulas latar belakang masalah kemudian dipertegas pada rumusan masalah yang merupakan penjabaran dari pembatasan masalah dalam bentuk pertanyaan. Kemudian dilanjutkan dengan hipotesis yang berfungsi sebagai jawaban sementara terhadap permasalahan yang ada, kemudian mengungkapkan pula pengertian judul yang merupakan maksud atau arti dari judul penelitian agar tidak terjadi kesalah pahaman. Berikutnya adalah tujuan dan kegunaan penelitian, yang masing-masing merupakan pernyataan dari apa yang hendak dicapai dan pernyataan mengenai mamfaat penelitian jika tujuan telah dicapai. Dan terakhir dikemukakan garis besar isi skripsi sebagai gambaran seluruh isi skripsi.

Bab kedua, penulis menguraikan tinjauan pustaka, yang memuat uraian atau pembahasan teoritis yang menjadi landasan dalam penyusunan skripsi. Maka pada bagian ini peneliti membahas teori-teori yang relevan dengan masalah-masalah yang akan dijawab. Ini melalui buku, dan karangan-karangan

ilmiah yang ada hubungannya dengan masalah yang akan diteliti. Adapun uraian yang menjadi landasan dalam penyusunan kerangka pikir atau teori untuk merumuskan penelitian ini adalah Perkembangan kognitif yaitu perkembangan individu dalam berfikir, proses pengenalan, penafsiran lingkungan atau usaha memperoleh pengetahuan melalui pengalaman sendiri. Sedangkan afektif adalah perkembangan yang berkenaan dengan perasaan, sikap, perilaku dan kepribadian seorang individu.

Bab ketiga, penulis menjelaskan tentang metode penelitian. Pada bab ini membahas tentang populasi dan sampel. Adapun populasi dari penelitian ini adalah siswa kelas VIII SMP Negeri I Pattallassang kabupaten Gowa sebanyak 120, 2 orang guru agama, kepala sekolah dan 1 orangtua siswa. Sampel yang digunakan yaitu tehnik purposive sampling yaitu pengambilan sampel bukan secara acak tetapi disesuaikan dengan tujuan penelitian. Maka penulis mengambil sampel 60 siswa, 2 guru agama, 1 kepala sekolah dan 1 orangtua siswa. Instrument yang digunakan dalam mengumpulkan data mengenai perkembangan kognitif siswa adalah dokumentasi sedangkan untuk mengetahui perkembangan afektif siswa adalah dengan observasi, Sedangkan untuk mengetahui tentang gambaran ke 2 perkembangan yang dimiliki siswa ditambah dengan informasi-informasi penting yang dibutuhkan peneliti yaitu dengan melalui wawancara. Teknik analisis yang digunakan adalah analisis

statistik deskriptif, sementara untuk mengetahui sinerginitas perkembangan kognitif dengan perkembangan afektif siswa digunakan statistik inferensial yaitu dengan korelasi produk moment . penelitian.

Bab keempat, membahas tentang hasil penelitian. Hasil analisis deskriptif menunjukkan bahwa perkembangan kognitif siswa kelas VIII SMP Negeri I Pattallassang kabupaten Gowa adalah berada pada kategori tinggi dari semester ganjil dengan persentase nilai 66,66%, kemudian mengalami peningkatan pada semester genap menjadi 70 %. Sedangkan hasil analisis deskriptif menunjukkan bahwa perkembangan afektif siswa kelas VIII SMP Negeri I Pattallassang kabupaten Gowa adalah berada pada kategori cukup dan rendah yakni 6% dengan nilai 2,147.

Bab kelima, adalah merupakan bab penutup. Dalam bab ini dirumuskan suatu kesimpulan dan saran-saran, maka kesimpulan memuat ringkasan jawaban dari rumusan masalah yang diangkat dan saran-saran berupa masukan bagi orang tua, guru dan masyarakat dalam meningkatkan perkembangan afektif siswa agar dapat bersinergi dengan perkembangan kognitif.

BAB II

TINJAUAN PUSTAKA

A. Pengertian Perkembangan Kognitif

Dalam Kamus Besar Bahasa Indonesia, kata sinergi mengandung arti hubungan antara dua parameter atau lebih.¹ Sedangkan kata Perkembangan, berarti menjadi lebih besar (luas, banyak), menjadikan maju (baik, sempurna), dan menjadikan lebih berkembang². Perkembangan juga merupakan suatu perubahan yang bersifat kualitatif yang ditekankan pada segi fungsional. Dari perubahan fungsional ini disebabkan oleh adanya proses pertumbuhan materi yang memungkinkan adanya fungsi itu, disamping itu juga disebabkan oleh perubahan tingkah laku hasil belajar.³

Adapun kata kognitif berarti proses pengenalan dan penafsiran lingkungan oleh seseorang, kegiatan memperoleh pengetahuan atau usaha mengenali sesuatu melalui pengalaman sendiri. Kognitif dalam pandangan Neisser sebagaimana dikutip Muhibbin Syah adalah “*Cognitive* berasal dari

¹ Departemen Pendidikan dan Kebudayaan, *Kamus Besar Bahasa Indonesia* (Cet.1: Jakarta, Balai Pustaka, 1990), h. 843.

² *Ibid.*, h. 414.

³ Daliono.M, *Psikologi Pendidikan*, (Cet. 4; Bandung: PT. Rineka Cipta, 2007), h. 78.

kata *cognition* yang padanannya *knowing*, berarti mengetahui. Dalam arti yang luas, *cognition* (kognisi) ialah perolehan, penataan dan penggunaan pengetahuan.⁴

Perkembangan kognitif berarti membahas tentang perkembangan individu dalam berfikir atau proses kognisi atau proses mengetahui. Dalam psikologi, proses mengetahui dipelajari dalam bidang psikologi kognitif. Bidang ini dipelopori oleh J.J. Piaget yang teorinya bahwa manusia mendapatkan pengetahuan tentang dunianya (*genetic epistemology*).

Berdasarkan akal teoritis yang dibangun oleh Piaget, beberapa penulis mendefinisikan kognisi dengan redaksi yang berbeda-beda, namun pada dasarnya sama, yaitu “aktivitas mental dalam mengenal dan mengetahui tentang dunia. kognisi sebagai proses berfikir dimana informasi dari pancaindera ditransformasi, direduksi, dielaborasi, diperbaiki dan digunakan”.⁵ “Kognisi sebagai pemrosesan informasi tentang lingkungan yang dipersepsikan melalui pancaindra.”⁶ “Kognisi mengacu kepada aktivitas mental tentang bagaimana informasi masuk ke dalam pikiran, disimpan dan ditransformasi,

⁴ Muhibbin Syah, *Psikologi Pendidikan*, (Cet. 5; Jakarta: PT. Raja Grafindo Persada, 2006), h.. 22.

⁵ <http://Tumbuh.kembang.anak.edublogs.org/2008/04/29/perkembangan-Kognitif>.

⁶ *Ibid.*.

serta dipanggil kembali dan digunakan dalam aktifitas kompleks seperti berfikir.”⁷

Adapun kognitif dinyatakan bahwa “intelekt” adalah akal budi atau intelegensi yang berarti “kemampuan untuk meletakkan hubungan dari proses berfikir. Selanjutnya dikatakan persoalan dalam waktu yang lebih singkat, memahami masalahnya lebih cepat dan cermat, serta mampu bertindak cepat.”⁸

Istilah intelegensi, semula berasal dari bahasa latin *intelligere* yang berarti “menghubungkan atau menyatukan satu sama lain”.⁹ Intelegensi adalah kemampuan untuk menggunakan secara tepat alat-alat bantu dan pikiran guna menyesuaikan diri terhadap tuntutan-tuntutan baru. Sedangkan Leis Hedison Terman berpendapat bahwa intelegensi adalah “kesanggupan untuk belajar secara abstrak”.¹⁰

Berdasarkan uraian di atas dapat disimpulkan bahwa pengertian intelekt tidak berbeda dengan pengertian intelegensi yang memiliki arti kemampuan untuk melakukan abstraksi, serta berfikir logis dan cepat sehingga dapat bergerak dan menyesuaikan diri terhadap situasi baru.

⁷*Ibid.*,

⁸Lihat Mohammad Ali-Mohammad Asrori, *Psikologi Remaja* (Cet. 1; Jakarta: Bumi Aksara, 2009), h. 27.

⁹*Ibid.*, h. 27.

¹⁰*Ibid.*, . h. 27.

Jean piaget mendefinisikan intellect adalah akal budi berdasarkan aspek kognitifnya, khususnya proses berfikir yang lebih tinggi Sedangkan *intelligence* atau inteligensi menurut Jean Piaget diartikan sama dengan kecerdasan, yaitu seluruh kemampuan berfikir dan bertindak secara adaptif, termasuk kemampuan mental yang kompleks seperti berfikir, mempertimbangkan, menganalisis, mensintesis, mengevaluasi, dan menyelesaikan persoalan-persoalan. Jean Piaget mengatakan bahwa intelegensi adalah seluruh kemungkinan koordinasi yang memberi struktur kepada tingkah laku suatu organisme sebagai adaptasi mental terhadap situasi baru. ¹¹

Berdasarkan beberapa pendapat di atas, dapat diambil kesimpulan bahwa perkembangan kognitif adalah suatu perubahan yang diperoleh dalam segala upaya menyangkut aktifitas otak yang berhubungan dengan kemampuan berfikir, termasuk didalamnya kemampuan menghafal, memahami, mengaplikasi, menganalisis, mensintesis, dan kemampuan mengevaluasi dalam proses belajar dan pengalaman siswa.

1. Karakteristik Perkembangan Kognitif

Adapun karakteristik tahap perkembangan kognitif adalah sebagai berikut:

¹¹ *Ibid.*, h. 27.

1. Karakteristik Tahap Sensori- Motoris

Tahap sensori-Motor ditandai dengan karakteristik menonjol sebagai berikut:

- a. Segala tindakannya masih bersifat naluriah.
- b. Aktivitas pengalaman didasarkan terutama pada pengalaman indra.
- c. Individu baru mampu melihat dan meresapi pengalaman, tetapi belum mampu untuk mengategorikan pengalaman.
- d. Individu mulai belajar menangani objek-objek konkret melalui skema-skema sensori-Motorisnya.

2. Karakteristik Tahap praoperasional

Tahap praoperasional ditandai dengan karakteristik menonjol sebagai berikut:

- a. Individu telah mengkombinasikan dan mentrasformasikan berbagai informasi.
- b. Individu telah mampu mengemukakan alasan-alasan dalam menyatakan ide-ide.
- c. Individu telah mengerti adanya hubungan sebab akibat dalam suatu peristiwa konkret, meskipun logika hubungan sebab akibat belum tepat.
- d. Cara berfikir individu bersifat egosentris ditandai oleh tingkah laku:

- 1) Berfikir Imajinatif,
- 2) Berbahasa egosentris,
- 3) Memiliki aku yang tinggi,
- 4) Menampakkan dorongan ingin tahu yang tinggi,
- 5) Perkembangan bahasa mulai pesat.

3. Karakteristik Tahap Operasional Konkret

Tahap operasional konkret ditandai dengan karakteristik menonjol bahwa segala sesuatu dipahami sebagaimana yang tampak saja atau sebagaimana kenyataan yang mereka alami. Jadi, cara berfikir individu belum menangkap yang abstrak meskipun cara berfikirnya sudah tampak sistematis dan logis. Dalam memahami konsep, individu sangat terikat kepada proses mengalami sendiri. Artinya, mudah memahami konsep kalau pengertian konsep itu dapat diamati atau melakukan sesuatu yang berkaitan dengan konsep tersebut.

4. Karakteristik Tahap Operasional Formal

Tahap operasional formal ditandai dengan karakteristik menonjol sebagai berikut:

- a. Individu dapat mencapai logika dan rasio serta dapat menggunakan abstraksi.

- b. Individu mulai mampu berfikir logis dengan objek-objek yang abstrak.
- c. Individu mulai mampu memecahkan persoalan-persoalan yang bersifat hipotesis.
- d. Individu bahkan mulai mampu membuat perkiraan (*forecasting*) dimasa depan.
- e. Individu mulai mampu untuk mengintrospeksi diri sendiri sehingga kesadaran diri sendiri tercapai.
- f. Individu mulai mampu membayangkan peranan-peranan yang akan diperankan sebagai orang dewasa.
- g. Individu mulai mampu untuk menyadari diri, lingkungannya dan seseorang dalam masyarakat tersebut.

2. Faktor-Faktor yang Mempengaruhi Perkembangan Kognitif

Mengenai faktor yang mempengaruhi perkembangan kognitif di antara para penganut psikologi berpendapat bahwa perkembangan intelek ditentukan oleh dua faktor utama, yaitu faktor hereditas dan lingkungan.¹²

Adapun pengaruh faktor hereditas dan lingkungan dapat dijelaskan sebagai berikut:

¹² *Ibid.*, h. 34.

1. Faktor Hereditas

Yaitu faktor yang dibawa semenjak dalam kandungan, dimana anak telah memiliki sifat-sifat yang menentukan daya kerja intelektualnya. Secara potensial anak telah membawa kemungkinan, apakah akan menjadi kemampuan berfikir setaraf normal, di atas normal, atau di bawah normal. Namun potensi ini tidak akan berkembang atau terwujud secara optimal apabila lingkungan tidak memberi kesempatan untuk berkembang. Oleh karena itu, peranan lingkungan sangat menentukan perkembangan intelektual anak.

2. Faktor Lingkungan

Ada dua unsur lingkungan yang sangat penting peranannya dalam mempengaruhi perkembangan kognitif anak, yaitu keluarga dan sekolah.

a. Keluarga

Intervensi yang paling penting dilakukan oleh keluarga atau orang tua adalah memberikan pengalaman kepada anak dalam berbagai bidang kehidupan sehingga anak memiliki informasi yang banyak yang merupakan alat bagi anak untuk berfikir.

b. Sekolah

Sekolah adalah lembaga formal yang diberi tanggung jawab untuk meningkatkan perkembangan anak termasuk perkembangan berfikir anak.

Dalam hal ini, guru hendaknya menyadari bahwa perkembangan intelektual anak terletak ditangannya.

Sedangkan menurut Piaget, perkembangan yang terjadi melalui tahap-tahap tersebut disebabkan oleh 4 faktor yaitu kematangan fisik, pengalaman dengan objek-objek fisik, pengalaman sosial, dan ekuilibrasi.¹³

3. Upaya dalam Mengembangkan Perkembangan Kognitif

Menurut Conny Semiawan, penciptaan kondisi lingkungan yang kondusif bagi pengembangan kemampuan intelektual (kognitif) anak yang didalamnya menyangkut keamanan psikologis dan kebebasan psikologis merupakan faktor yang sangat penting.¹⁴ Kondisi psikologis yang perlu diciptakan agar peserta didik merasa aman sehingga mampu mengembangkan kemampuan intelektualnya adalah sebagai berikut:

1. Pendidik menerima peserta didik secara positif sebagaimana adanya tanpa syarat (*unconditional positive regard*).
2. Pendidik menciptakan suasana di mana peserta didik tidak merasa terlalu dinilai oleh orang lain.

¹³ *http/op cit.*

¹⁴ Mohammad Ali-Mohammad Asrori, *loc. Cit. h.35.*

3. Pendidik memberikan pengertian dalam arti dapat memahami pemikiran, perasaan, dan perilaku peserta didik; dapat menempatkan diri dalam situasi peserta didik serta melihat sesuatu dari sudut pandang mereka (empathy).

Segala upaya yang menyangkut aktivitas otak adalah termasuk dalam ranah kognitif. Ranah kognitif berhubungan dengan kemampuan berfikir, termasuk didalamnya kemampuan menghafal, memahami, mengaplikasi, menganalisis, mengintesis dan kemampuan mengevaluasi. Dalam ranah kognitif terdapat 6 jenjang proses berfikir, mulai dari jenjang terendah sampai dengan jenjang yang paling tinggi, yakni:

- a. Pengetahuan/hafalan/ingatan (*knowledge*)
- b. Pemahaman (*comprehension*)
- c. Penerapan (*application*)
- d. Analisis (*analysis*)
- e. Sintesis (*syntesis*)
- f. Penilaian/penghargaan/evaluasi (*evaluation*).¹⁵

Tujuan aspek kognitif berorientasi pada kemampuan berfikir yang mencakup kemampuan intelektual yang lebih sederhana, yaitu mengingat,

¹⁵Muhibbin Syah , *Psikologi Belajar* (Jakarta: Raja Grafindo Persada, 2003), h. 110.

sampai pada kemampuan memecahkan masalah yang menuntut siswa untuk menghubungkan dan menggabungkan beberapa ide, gagasan, metode atau prosedur yang dipelajari untuk memecahkan masalah tersebut.

Dalam budaya kita, kecerdasan sering diidentikkan dengan kepintaran atau kepandaian. Kecerdasan yang berasal dari kata cerdas itu berarti perihal cerdas yakni kesempurnaan perkembangan akal budi yang direpresentasikan misalnya dengan kepandaian dan ketajaman pikiran. Selanjutnya orang yang berkecerdasan lazim disebut cerdas, artinya orang tersebut kurang lebih sempurna akal budinya dalam berpikir, memahami, dan melakukan sesuatu.

Dalam pandangan seorang ahli psikologi, kognitif Anderson kecerdasan manusia itu merupakan hasil interaksi antara himpunan pengetahuan dengan kemampuan khusus dalam mengolah sejumlah informasi tertentu. Oleh karenanya, maka kecerdasan seseorang tidak hanya ditentukan oleh potensi dasar pembawaannya saja tetapi juga oleh beberapa banyak pengetahuan yang ia miliki sebagai hasil pengalaman belajarnya.¹⁶

Intelligence quotient (IQ) pada dasarnya merupakan sebuah ukuran tingkat kecerdasan yang berkaitan dengan usia, bukan kecerdasan itu sendiri. Secara harfiah, *intelligence quotient* berarti hasil bagi inteligensi (skor yang

¹⁶*Ibid.*, h. 82.

dihasilkan dari pembagian sebuah skor dengan skor lainnya yang berhubungan dengan kemampuan mental orang).¹⁷

Ada beberapa rumus perhitungan hasil tes IQ antara lain yang amat masyhur adalah rumus Stanford-binet dan Wechsler. Rumus yang sederhana dan klasik yakni Stanford-Binet menentukan IQ sebagai hasil bagi usia mental dengan usia kronologis atau usia sesungguhnya lalu dikalikan dengan 100.¹⁸

Angka 100 dalam hal ini, tentu saja merupakan skor mutlak.

$$IQ = 100 \times \frac{\text{Mental age (usia mental)}}{\text{Chronological age (usia sesungguhnya)}}$$

Selanjutnya, Muhibbin Syah, menyajikan klasifikasi skor IQ dan predikatnya yang dijadikan pedoman interpretasi tes WAIS-RC (*Wechsler Adult Intelligence Scale-Revised*) dan WISC-R (*Wechsler Intelligence Scale for Children-Revised*) sebagaimana yang dikutip oleh Pressley dan Mc Cormick.¹⁹

Skor IQ	interpretasi/predikat
130 ke atas	Very superior (sangat unggul/sangat istimewa)
120-129	Superior (unggulan/istimewa)
110-119	High average (rata-rata tinggi)

¹⁷*Ibid.*, h. 83.

¹⁸*Ibid.*, h. 84.

¹⁹*Ibid.*, h. 84.

90-109	Average (rata-rata)
80-89	low average (rata-rata rendah)
70-79	Borderline (perbatasan)
69 ke bawah	: - (Mentally reharded (keterbelakangan mental untuk dewasa/pengguna tes WAIS-R) - (Mentally deficient (kekurangan mental untuk anak-anak/pengguna tes WISC-R)

Menurut Muhibbin Syah, mempercayai secara penuh kebenaran hasil tes IQ seorang anak apalagi untuk seumur hidupnya, perlu dihindari karena dua alasan pokok. Pertama, tes yang pada dasarnya mengukur kemampuan skolastik dalam arti kemampuan “memori akademik” yang berkaitan dengan prestasi belajar anak kerap dipengaruhi oleh situasi dan kondisi yang berlaku sebagai variabel lain di luar perhitungan seperti kesehatan, motivasi, dan alat tes IQ itu sendiri yang sering tak sesuai dengan budaya dan lingkungan kita. Kedua, perkembangan kemampuan memori, seperti perkembangan aspek lainnya senantiasa mengikuti hukum tempo. Artinya, lambat atau cepatnya perkembangan seorang anak relatif berbeda dengan perkembangan anak lainnya yang mungkin lebih cepat atau lebih lambat. Perbedaan tempo perkembangan ini berimplikasi pada cepat atau lambatnya saat masa peka tiba.

4. Fungsi Perkembangan Kognitif

Islam menurut Dr. Yusuf Al-Qardhawi, adalah akidah yang berdasarkan ilmu pengetahuan, bukan berdasarkan penyerahan diri secara membabi buta. Hal ini tersirat dalam firman Allah yakni:

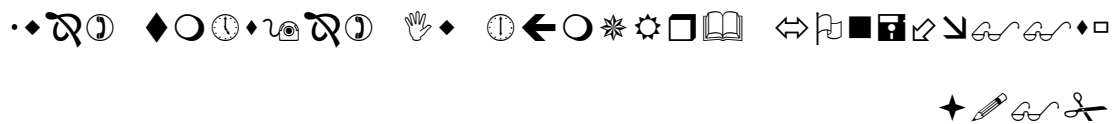

Terjemahnya:

“Maka ketahuilah, bahwa tidak ada Tuhan kecuali Allah” (QS. Muhammad: 19)²⁰

Selanjutnya, berikut ini dikutip firman Allah yang mewajibkan orang untuk belajar agar memperoleh ilmu pengetahuan

1. Allah berfirman dalam Q.S Al-Zumar: 9 yang berbunyi:

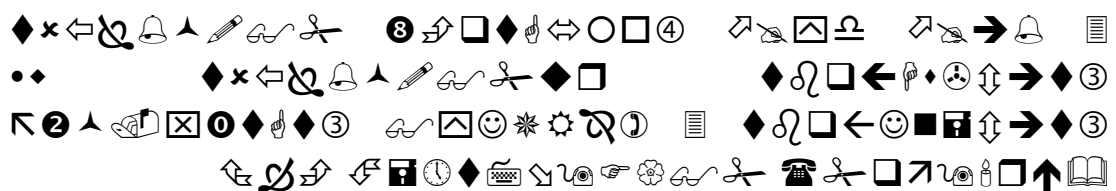

Terjemahnya:

“Katakanlah: apakah sama orang-orang yang mengetahui dengan orang-orang yang tidak mengetahui? Sesungguhnya, hanya orang yang berakallah yang mampu menerima pelajaran”.²¹

²⁰Departemen Agama RI., *Al-Qur'an dan Terjemahnya* (Jakarta: PT. Yamil Cipta Media, 1997), h. 508.

2. Allah berfirman dalam QS. Al-Isra ayat 36 yang berbunyi:

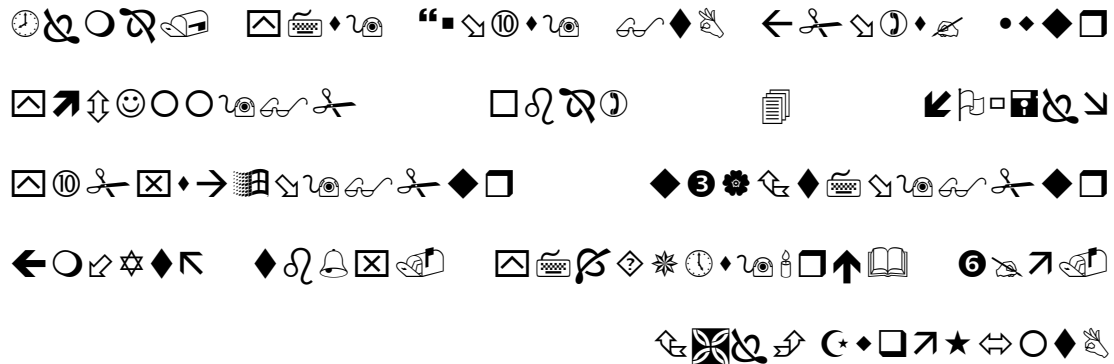

Terjemahnya:

Dan janganlah kamu membiasakan diri pada apa yang kamu tidak ketahui, karena sesungguhnya pendengaran, penglihatan dan daya nalar pasti akan ditanya mengenai itu”.²²

Selain itu, menurut Al-Qardhawi ada pula hadits Rasulullah Saw yang diriwayatkan oleh Ibnu Ashim dan Thabrani yang berisi perintah belajar, karena hanya melalui belajarlah ilmu pengetahuan dapat diraih.

Perintah belajar di atas, tentu saja harus dilaksanakan melalui proses kognitif (tahapan-tahapan yang bersifat akliah). Dalam hal ini, sistem memori jangka panjang berperan sangat aktif dan menentukan

²¹*Ibid.*, h. 508.

²²*Ibid.*, h. 459.

berhasil atau gagalnya seseorang dalam meraih pengetahuan dan keterampilan.

Demikian pentingnya arti daya nalar akal dalam perspektif ajaran Islam, terbukti dengan dikisahkannya penyesalan para penghuni neraka karena keengganan dalam menggunakan akal mereka untuk memikirkan peringatan Tuhan. Dalam surat Al-Mulk ayat 10 dikisahkan bahwa mereka berkata:

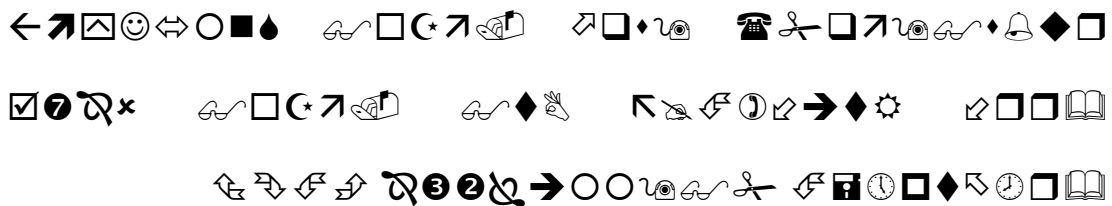

Terjemahnya:

“Dan mereka berkata: sekiranya kami mendengarkan dan memikirkan (peringatan Tuhan) niscaya kami tidak termasuk penghuni neraka yang menyala-nyala”.²³

B. Pengertian Perkembangan Afektif

Afektif adalah berkenaan dengan perasaan (seperti takut, cinta) keadaan perasaan yang mempengaruhi keadaan, gaya atau makna yang

²³*Ibid.*,h. 562.

menunjukkan perasaan. Afektif juga bisa berarti nilai (value). Sikap, moral, perilaku dan kepribadian.

Perkembangan afektif merupakan dasar perkembangan manusia.²⁴ Erikson melahirkan teori perkembangan Afektif yang terdiri atas 8 (delapan) tahap, sebagai berikut:²⁵

1. Trust vs Mistnis/Kepercayaan dasar
2. Autonomy vs Shame and Doube/Otonomi
3. Intiatives vs Guilt/inisiatif
4. Industry vs Litferiory/Produktivitas
5. Identity vs RoleConfusion/Identitas
6. Generavity vs Self Abserption/Generasi Berikut
7. Integrity vs Despair/ Integritas

Afektif yang bisa juga berarti nilai (value) yang menurut J.R Fraenkel adalah suatu konsep yang tidak berada didalam dunia empirik, tetapi dalam pikiran manusia. Nilai juga merupakan standar prilaku, ukuran yang menentukan apa yang indah, apa yang efisien, apa yang berharga yang ingin dipelihara dan dipertahankan.²⁶

²⁴ *http/loc cit.*

²⁵ *http/ibid.*

²⁶ W.Gulo, *Strategi Belajar-Mengajar*. (Cet.2:Jakarta:PT Grasindo,2002).h.147

Nilai dapat direfleksikan dalam perbuatan atau perkataan, sangat abstrak dan menjadi konkret bila seseorang bertindak dengan cara tertentu.²⁷

Emosi juga merupakan bagian dari ranah afektif. Dimana emosi adalah setiap kegiatan atau pergolakan pikiran, perasaan, nafsu serta setiap keadaan mental yang hebat dan meluap-luap. Emosi juga merujuk kepada suatu perasaan dan pikiran-pikiran yang khas, suatu keadaan biologis dan psikologis, dan serangkaian kecenderungan untuk bertindak.²⁸Afektif juga bisa berarti suatu pandangan atau kecenderungan mental.

1. Karakteristik Tahap Perkembangan Afektif

Secara garis besar ada empat tahapan dalam perkembangan afektif,²⁹ adapun karakteristiknya sebagai berikut:

1. Perubahan fisik tahap awal pada periode ini disertai sifat kepekaan terhadap rangsangan dari luar menyebabkan respons berlebihan sehingga mudah tersinggung dan cengeng, tetapi juga cepat merasa senang atau bahkan meledak-ledak.

²⁷ *Ibid.*,h. 147.

²⁸ *Ibid.*,h. 148.

²⁹Muhammad Ali Asrori, *op. cit.*, h. 68.

2. Perubahan fisik yang semakin jelas pada periode awal menyebabkan mereka cenderung menyendiri sehingga tidak jarang merasa terasing, kurang perhatian dari orang lain, atau bahkan merasa tidak ada orang yang mau memedulikannya.
3. Periode selanjutnya, sudah semakin menyadari pentingnya nilai-nilai yang dapat dipegang teguh sehingga jika melihat fenomena yang terjadi di masyarakat yang menunjukkan adanya kontradiksi dengan nilai-nilai moral yang mereka ketahui menyebabkan seringkali secara emosional ingin membentuk nilai-nilai mereka sendiri yang mereka anggap benar, baik dan pantas untuk dikembangkan dikalangan mereka sendiri lebih-lebih jika orang tua atau orang dewasa di sekitarnya ingin memaksakan nilai-nilainya.
4. Periode akhir mulai memandang dirinya dewasa dan mulai mampu menunjukkan pemikiran, sikap dan perilaku yang semakin dewasa. Oleh sebab itu, orang tua dan masyarakat mulai memberikan kepercayaan yang selayaknya kepada mereka. Interaksi dengan orang tua juga menjadi semakin lebih bagus dan lancar karena mereka sudah semakin bebas penuh serta emosinya pun mulai stabil.

2. Faktor yang Mempengaruhi Perkembangan Afektif

Perkembangan emosi yang merupakan bagian dari ranah afektif seseorang pada umumnya tampak jelas pada perubahan tingkah lakunya. Kualitas atau fluktuasi gejala yang tampak dalam tingkah laku itu sangat tergantung pada tingkat fluktuasi emosi yang ada pada individu tersebut. Dalam kehidupan sehari-hari sering kita lihat beberapa tingkah laku emosional, misalnya agresif, rasa takut yang berlebihan, sikap apatis, dan tingkah laku menyakiti diri, seperti melukai diri sendiri dan memukul diri sendiri.

Sejumlah faktor yang mempengaruhi perkembangan afektif adalah sebagai berikut:³⁰

1. Perubahan jasmani

Perubahan jasmani yang ditunjukkan dengan adanya pertumbuhan yang sangat cepat dari anggota tubuh. Pada taraf permulaan pertumbuhan ini hanya terbatas bagian-bagian tertentu saja yang mengakibatkan postur tubuh yang menjadi tidak seimbang. Ketidakseimbangan tubuh ini sering mempunyai akibat yang tak terduga pada perkembangan emosi (afektif).

2. Perubahan pola interaksi dengan orang tua

Pola asuh orang tua terhadap anak, sangat bervariasi. Ada yang pola asuhnya menurut apa yang dianggap terbaik oleh dirinya sendiri saja sehingga

³⁰ *Ibid.*, h. 69.

ada yang bersifat otoriter, memanjakan anak, acuh tak acuh, tetapi ada juga yang penuh cinta kasih. Perbedaan pola asuh orang tua seperti ini dapat berpengaruh terhadap perbedaan perkembangan emosi (afektif).

3. Perubahan interaksi dengan teman sebaya

Anak seringkali membangun interaksi sesama teman yang sebayanya secara khas dengan cara berkumpul untuk melakukan aktifitas bersama dengan membentuk semacam kelompok, apalagi pada saat anak menginjak usia remaja, faktor yang paling sering menimbulkan masalah emosi pada masa ini adalah hubungan cinta terhadap lawan jenis. Gejala ini sebenarnya sehat bagi remaja, tapi tidak jarang juga menimbulkan konflik atau gangguan emosi pada remaja jika tidak diikuti dengan bimbingan dari orang tua atau orang yang lebih dewasa.

4. Perubahan Pandangan luar

Faktor penting yang dapat mempengaruhi perkembangan emosi selain perubahan-perubahan yang terjadi dalam diri sendiri adalah pandangan dunia luar dirinya.

5. Perubahan interaksi dengan Sekolah

Pada masa anak-anak, sebelum menginjak masa remaja, sekolah merupakan tempat pendidikan yang diidealkan oleh mereka. Para guru merupakan tokoh yang sangat penting dalam kehidupan mereka karena selain tokoh intelektual, guru juga merupakan tokoh otoritas bagi para peserta didiknya. Oleh karena, itu tidak jarang anak-anak lebih percaya, lebih patuh, bahkan lebih takut kepada guru dari pada orang tuanya. Posisi guru semacam ini sangat strategis apabila digunakan untuk pengembangan emosi anak melalui penyampaian materi-materi yang positif dan konstruktif.

3. Upaya Dalam Mengembangkan Perkembangan Afektif

Upaya pengembangan nilai, moral, dan sikap (afektif) diharapkan dapat dikembangkan secara efektif karena semakin maraknya perilaku yang kurang menjunjung tinggi nilai-nilai, moral, dan sikap positif maka diberlakukan pendidikan budi pekerti di Sekolah. Penentuan kelulusan siswa, tidak hanya

didasarkan pada prestasi akademik belaka melainkan harus dikaitkan dengan budi pekerti siswa tersebut.

Upaya paedagogis yang lebih terbatas untuk merangsang proses perkembangan moral dapat juga memiliki dampak yang berarti pada anak³¹. Praktiknya adalah membentuk kelompok yang masing-masing beranggotakan 10 orang siswa, bertemu dua kali dalam seminggu selama tiga bulan untuk membahas berbagai dilema moral khususnya pada siswa yang ada disekolah.

Ranah afektif adalah ranah yang berkaitan dengan sikap dan nilai ranah afektif mencakup watak perilaku seperti perasaan, minat, sikap, emosi, dan nilai. Beberapa pakar mengatakan bahwa sikap seseorang dapat diramalkan perubahannya bila seseorang telah memiliki kekuasaan kognitif tingkat tinggi. Ciri-ciri hasil belajar afektif akan tampak pada peserta didik dalam berbagai tingkah laku, dan mampu merencanakan sesuatu. Dalam proses belajar mengajar anak mampu mengidentifikasi, merumuskan masalah mencari dan menemukan fakta, menganalisis, menafsirkan dan menarik kesimpulan.

Dalam setiap proses belajar siswa selalu menampilkan keaktifan. Keaktifan itu dapat berupa kegiatan fisik dan kegiatan psikis, kegiatan fisik bisa berupa membaca, mendengar, menulis, berlatih keterampilan-keterampilan dan sebagainya. Sedangkan kegiatan psikis misalnya

³¹ Mohammad Ali-Mohammad Asrori, *loc cit.*, h 148.

menggunakan khasanah pengetahuan yang dimiliki dalam memecahkan masalah yang dihadapi, membandingkan satu konsep dengan yang lain, menyimpulkan hasil percobaan dan kegiatan psikis yang lain.

4. Fungsi Perkembangan Afektif

Telah terbukti secara ilmiah bahwa kecerdasan emosi (afektif) memegang peranan penting dalam mencapai keberhasilan di segala bidang. Menurut Robert K. Cooper, Ph.D., hati mengaktifkan nilai-nilai kita yang terdalam, mengubahnya dari sesuatu yang kita pikir menjadi sesuatu yang kita jalani. Hati mampu mengetahui hal-hal mana yang tidak boleh, atau boleh, atau tidak dapat diketahui oleh pikiran kita, hati adalah sumber keberanian dan semangat, integritas serta komitmen. Hati adalah sumber energi dan perasaan mendalam yang menuntut kita untuk melakukan pembelajaran, menciptakan kerjasama, memimpin serta melayani.³²

Hati nurani akan menjadi pembimbing, terhadap apa yang harus ditempuh dan apa yang harus diperbuat. Artinya setiap manusia sebenarnya telah memiliki radar hati sebagai pembimbing. Menurut HS. Habib Adnan, kebenaran Islam senantiasa selaras dengan suara hati manusia. Dengan

³² Ary Ginanjar Agustian, *Rahasia Sukses Membangun Kecerdasan Emosi dan Spritual ESQ* (Jakarta: Arga, 2001), h. 41.

demikian, agama Islam adalah agama fitrah yang sesuai dengan kebutuhan dan dibutuhkan manusia. Namun memegang teguh kata hati nurani merupakan tantangan hidup yang perlu dipertimbangkan serta dikembangkan agar mampu menghadapi perubahan kehidupan yang demikian cepat dan dinamis dewasa ini.³³

Kemampuan akademik, nilai rapor, predikat kelulusan pendidikan tinggi tidak bisa menjadi tolak ukur seberapa baik kinerja seseorang dalam pekerjaannya atau seberapa tinggi sukses yang mampu dicapai karena kemampuan pribadi dan sosial yang ada dalam perkembangan afektif merupakan kunci utama keberhasilan seseorang atau yang biasa disebut dengan kecerdasan emosi.

³³*Ibid.* ,h. 42.

BAB III

METODE PENELITIAN

A. Populasi dan Sampel

1. Populasi

Secara sederhana, populasi adalah keseluruhan dari objek yang akan diselidiki atau merupakan semesta pembicaraan (universal).¹

Suharsimi Arikunto memberikan pengertian tentang populasi yaitu keseluruhan objek penelitian. Apabila seseorang ingin meneliti semua elemen yang ada dalam wilayah penelitian, maka penelitiannya merupakan penelitian populasi²

Pengertian yang lain juga dikemukakan oleh Nana Sudjana dalam Hadari Nawawi bahwa:

“Totalitas semua nilai yang mungkin, baik hasil menghitung maupun pengukuran, kuantitatif maupun kualitatif, dari pada karakteristik tertentu mengenai sekumpulan objek yang lengkap dan jelas. Selanjutnya lebih jauh mengatakan bahwa populasi adalah sekelompok subjek manusia, gejala nilai, tes benda ataupun peristiwa.”³

¹Subana-Moersetyo Rohadi Sudrajat, *Statistik Pendidikan* (Cet. I; Bandung: Pustaka Setia, 2005), h. 24.

²Suharsimi Arikunto, *Prosedur Suatu Pendekatan Praktik* (Cet V; Jakarta: Bina aksara, 1998), h. 102.

³Nana Sudjana-Hadari Nawawi, *Metode Penelitian Bidang Sosial* (Cet. 1; Yogyakarta: Gadjah Mada University Press, 1998), h. 141.

Sedangkan menurut Sugiono menjelaskan bahwa:

Populasi adalah wilayah generalisasi yang terdiri dari objek yang mempunyai kuantitas dan karakteristik tertentu yang diterapkan oleh peneliti untuk dipelajari, kemudian ditarik kesimpulannya.⁴ Sedangkan Firman Yusda mendefinisikan populasi sebagai “keseluruhan objek yang diteliti baik berupa benda maupun hal-hal yang terjadi.”⁵

Dari beberapa pengertian di atas dapat disimpulkan bahwa populasi adalah keseluruhan objek penelitian yang dapat terdiri dari; manusia, benda, hewan, tumbuh-tumbuhan, gejala-gejala, nilai test, peristiwa-peristiwa sebagai sumber data, objek penelitian yang menjadi pusat perhatian.

Adapun yang menjadi populasi dalam penelitian ini adalah seluruh siswa kelas VIII SMP Negeri I Pattallassang Kabupaten Gowa, 2 orang guru pengajar, kepala sekolah dan 1 orangtua siswa.

2. Sampel

Iqbal Hasan berpendapat bahwa sampel adalah bagian dari populasi yang diambil melalui cara-cara tertentu yang juga memiliki karakteristik tertentu, jelas dan lengkap dianggap bisa mewakili populasi.⁶

⁴Sugiono, *Metode Penelitian Administrasi* (Cet. VII; Bandung: CV. Alfa Beta, 2000), h. 57.

⁵Firman Yusda, *Penelitian dan Statistik Pendidikan* (Cet. I; Jakarta: Bumi Aksara, 1993). h. 134.

⁶ M. Iqbal Hasan, *Pokok-pokok Materi Statistik 2 (Sttistik Inferensial)*, (Cet. 1; Jakarta: Bumi Aksara, 2003), h. 83.

Senada dengan Hermawan Wasito mengatakan bahwa “Sampel adalah bagian dari populasi yang menjadi sumber daya sebenarnya dalam suatu penelitian”.⁷

Nasution berpendapat:

“Dalam menentukan jumlah sampel tidak ada aturan yang tegas tentang jumlah sampel yang dipersyaratkan untuk suatu penelitian dari populasi yang tersedia”.⁸

Dengan demikian, Pengambilan sampel pada penelitian dilakukan dengan menggunakan teknik *purposive sampling* yaitu pengambilan sampel bukan secara acak tetapi disesuaikan dengan tujuan penelitian. Dari pengertian ini maka penelitian menetapkan siswa kelas VIII A dan kelas VIII B dengan jumlah siswa 60 orang ditambah 2 guru pengajar, kepala sekolah dan 1 orangtua siswa sebagai sampel penelitian ini:

Peneliti mengambil kelas VIII A dan kelas VIII B sebagai sampel karena:

- a. Kemampuan peneliti dilihat dari waktu, tenaga dan dana
- b. Besar kecilnya resiko yang ditanggung peneliti.

⁷ Hermawan Wasito, Pengantar Metodologi Penelitian, (Cet2: Jakarta: PT. Gramedia Pustaka Utama, 1997), h. 51

⁸ Nasution, Metode Research, (Ed. I Cet. 2, Jakarta: Bumi Aksara, 1986),h. 101

B. Instrumen Penelitian

Salah satu kegiatan dalam perencanaan suatu proyek penelitian adalah menyusun instrument penelitian atau alat pengumpul data sesuai dengan masalah yang diteliti.

Instrumen penelitian adalah alat bantu yang dipilih dan digunakan oleh peneliti dalam kegiatannya mengumpulkan data agar kegiatan tersebut menjadi sistematis dan dipermudah olehnya.⁹ atau media untuk mengukur berbagai pengaruh antara variabel yang satu dengan yang lain.

Menyusun instrument adalah pekerjaan penting dilangkah penelitian. Instrumen penelitian digunakan untuk mengumpulkan data yang dapat menguji hipotesis ataupun menjawab pertanyaan yang telah dirumuskan. Dengan demikian instrument harus relevan dengan masalah dan aspek yang akan diteliti agar memperoleh data yang akurat.

Adapun yang dijadikan instrument dalam penelitian ini adalah pedoman observasi dan dokumentasi.

1. Pedoman observasi meliputi kegiatan pemuatan perhatian terhadap suatu objek dengan menggunakan alat indera. Hal ini dilakukan dengan mengamati secara langsung terjadinya proses belajar mengajar di kelas

⁹Sutrisno Hadi, *Metodologi Research* (Cet. XVI; Yogyakarta: Fakultas Psikologi Universitas Gajah Mada, 1984), h. 70.

dengan menggunakan lembar observasi sebagai pedoman, untuk mengetahui/mengukur afektif (tingkah laku, sikap anak).

2. Dokumentasi merupakan instrument penelitian yang digunakan untuk memperoleh data-data yang ada, dan dibutuhkan oleh peneliti salah satunya adalah dengan cara mengambil nilai raport siswa untuk mengetahui perkembangan kognitifnya.
3. Pedoman wawancara merupakan salah satu instrument penelitian yang digunakan oleh peneliti untuk ditanyakan kepada informan dalam rangka memperoleh penjelasan atau keterangan dalam hubungannya penelitian yang dilakukan. Adapun objek yang diwawancara adalah kepala sekolah, guru dan orangtua siswa.

C. Prosedur Pengumpulan Data

Dalam penelitian ini, pengumpulan data dilakukan melalui teknik observasi dan dokumentasi, sebagai berikut:

1. Observasi

Observasi adalah pengamatan dan pencatatan secara sistematis terhadap fenomena-fenomena yang diselidiki, dalam hal ini tentang afektif siswa.

2. Dokumentasi

Dokumentasi adalah data siap yang diambil oleh peneliti, hal ini dilakukan dengan cara mengambil nilai raport siswa untuk mengetahui perkembangan kognitifnya.

3. Wawancara

Wawancara adalah Pengumpulan data atau informasi dengan mengajukan beberapa pertanyaan secara langsung kepada responden yang berkaitan dengan masalah yang diteliti.

D. Tehnik Analisis Data

Tehnik analisis data yang digunakan untuk menganalisis data penelitian ini yaitu teknik analisis deskriptif kuantitatif berupa “mean score” analisis data statistik ini menggunakan ukuran-ukuran tendensi pusat dengan rumus sebagai berikut:

$$X = \frac{\sum xy}{N}$$

Keterangan:

X : Mean yang dicari

$\sum xy$: Jumlah dari hasil penelitian antara midpoint dari masing-masing interval dengan frekuensi

N : Jumlah data atau sampel (master of cases)

Data yang terkumpul juga dianalisis menggunakan statistik inferensial untuk menjawab rumusan masalah tentang “ Sinerginitas Perkembangan kognitif terhadap perkembangan Afektif pada siswa SMP Negeri I Pattallassang Kab.Gowa” dengan korelasi Produk Moment” disebut korelasi person sesuai dengan nama orang yang mengembangkan teknik ini dengan rumus sebagai berikut :¹⁰

$$r_{xy} = \frac{\Sigma xy}{\sqrt{(\Sigma x^2)(\Sigma y^2)}}$$

Keterangan:

r_{xy} = Koefisien korelasi antara variabel x dan variabel y.

Σxy = Jumlah hasil kali antara deviasi skor-skor X (yaitu x) dan deviasi skor-skor Y (yaitu skor y)

Σx^2 = Jumlah kuadrat dari deviasi tiap skor X

Σy^2 = deviasi tiap skor

¹⁰Subana, Moersetyo-Sudrajad, *Statistik Pendidikan* (Cet. II; Bandung: Pustaka Setia, 2005), h. 148.

BAB IV

HASIL PENELITIAN

A. Selayang Pandang SMP Neg. I Pattallassang Kab. Gowa

1. Sejarah berdirinya.

Sekolah ini pertama kali didirikan oleh pemerintah pada tahun 1997, yang letaknya di daerah pedesaan bernama desa panaikang, adapun statusnya pada saat itu belum berdiri sendiri karena masih dinaungi oleh sekolah SMP Negeri 2 Bontomarannu yang letaknya di jalan Malino. Setelah berjalan beberapa tahun, tepatnya pada tahun 2004 barulah terjadi pemekaran kecamatan yaitu dari kecamatan Bontomarannu berubah menjadi kecamatan Pattallassang, sehingga pada saat itu juga dari SMP Negeri 2 Bontomarannu memisahkan diri dan mulai berdiri sendiri menjadi SMP Negeri 1 Pattallassang. Sekolah ini mengalami perubahan nama selama 4 kali, yaitu dari SMP Negeri Pattallassang pada tahun 1997 beralih menjadi SMP Negeri 2 Bontomarannu pada tahun 1998, kemudian beralih menjadi SLTP Negeri 2 Bontomarannu pada tahun 2001, kemudian beralih menjadi SMP Negeri 1 Pattallassang pada tahun 2004, sampai sekarang.

**STRUKTUR ORGANISASI
SLTP NEGERI I PATTALASSANG
KAB. GOWA**

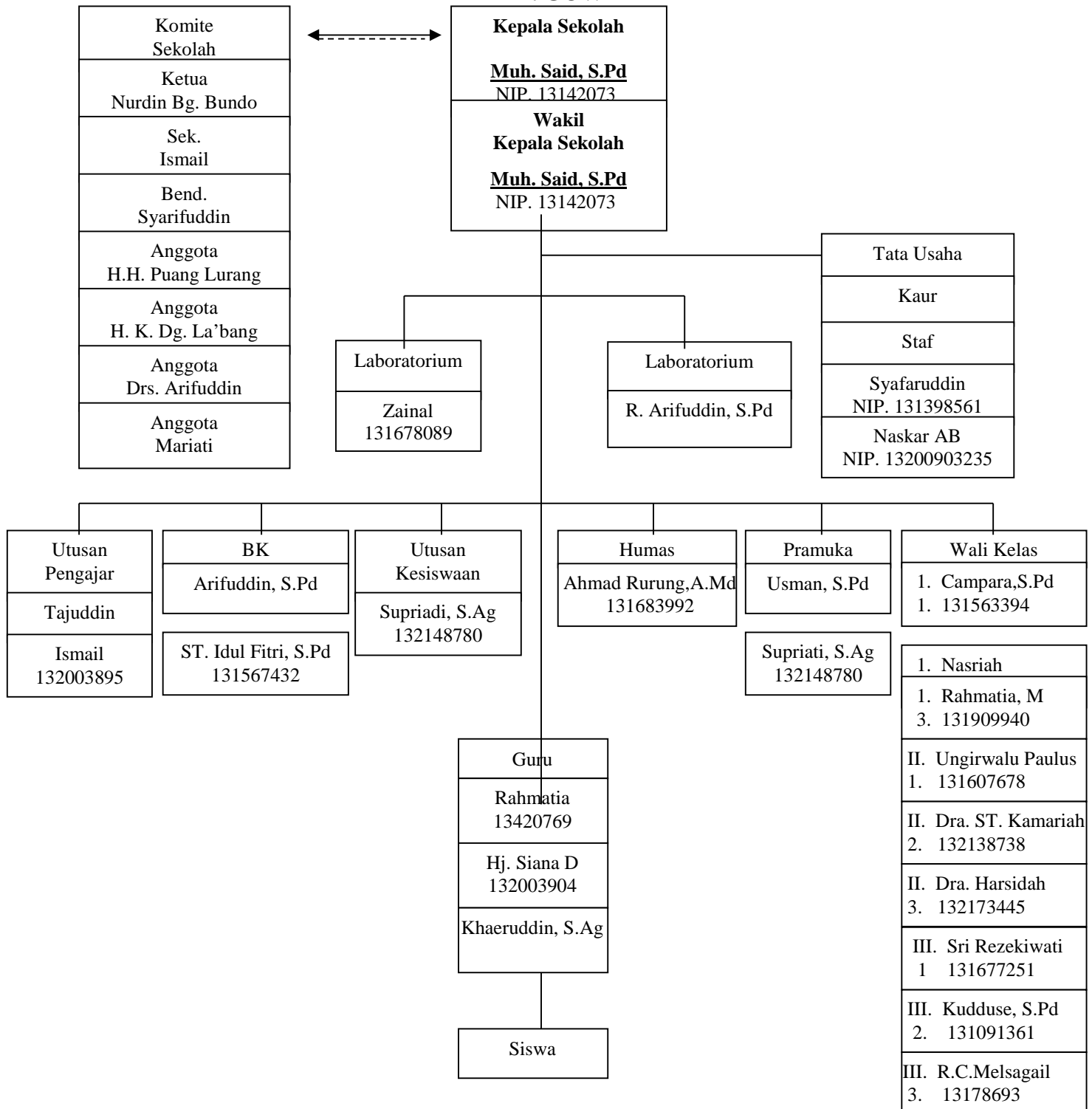

2. Profil Sekolah

- a. Nama sekolah : SMP Negeri I Pattallassang
- b. Nama Statistik : 201190302016
- c. Propinsi : Sulawesi Selatan
- d. Otomi Daerah : Gowa
- e. Kecamatan : Pattallassang
- f. Desa/Kelurahan : Panaikang
- g. Kode Pos : 92172
- h. Tlp :-
- i. Daerah : Pedesaan
- j. Status Sekolah : Negeri
- k. KLP sekolah : C
- l. Tahun berdiri : 1989
- m. Kegiatan Belajar Mengajar : 1989
- n. Bangunan sekolah : Milik sendiri
- o. Jarak ke pusat Kecamatan : 3 km
- p. Jarak ke pusat Otda : 25 km
- q. Terletak pada lintasan : Desa
- r. Perjalanan perubahan sekolah : SMP Negeri Pattallassang
SMP Negeri 2 Bontomarannu

SLTP Negeri 2 Bontomarannu

SMP Negeri 1 Pattalassang

- s. Jumlah keanggotaan rayon : Sekolah
 t. Organisasi penyelenggaraan : Pemerintah

Kepala

Muh. Said, S.Pd.

NIP. 13142073

3. KEADAAN SISWA

Secara kuantitas, jumlah siswa SMP Neg. 1 Pattalassang kabupaten Gowa untuk tahun ajaran 2009/2010 adalah 292 orang siswa keseluruhan, jumlah siswa secara detail dapat dilihat dalam table di bawah ini!

Tabel 1

Keaadan siswa SMP Neg.1 Pattalassang kab. Gowa Tahun 2009/2010

No	kelas				keterangan
		Laki-laki	perempuan	jumlah	
1	I	43	51	94	-
2	II	75	57	132	-
3	III	34	32	66	-
	Jumlah keseluruhan	152	140	292	

Data di peroleh, tgl 28/5/2010

4. KEADAAN GURU

Tabel 2
Guru-guru di SMP Negeri 1 Pattalarrang Kab. Gowa

No	Nama / Nim	Sejak di angkat jadi / pegawai	Golongan	Jabatan	ket
1.	Muhammad Said, S.Pd 1960 1219 190412 1 002	S.1/A. IV IKIP 02 Bahasa Inggris	18-04	Bhs.Ingggris	Kepala Sekolah
2.	Kasmin, S.Pd. 19570318 198411 1 001	S.1/A.IV IKIP 97 Ekonomi	16-05	IPS. Terpadu	Wakasek
3.	R. Arifuddin, S.Pd. 19570911 198003 1007	S.1/A.IV UNM 02 IPA Biologi	20-1	IPA Terpadu	Guru. Bid Study
4.	HJ.St. Idul Fitri, S.Pd. 19640215 198601 2003	S.1/A.IV IKIP 02 Bhs.Indonesia	16-7	Bhs. Inggris	Sda
5.	Ahmad Rorong, S.Pd. 19640000 198703 1	Bhs. Indonesia	16-01	Bhs.Indonesia	Sda
6.	Kuddure , S.Pd. 19580707 1981031	S.1/A.IV UVRI 00 Ekonomi	20-01	IPS Terpadu	Sda

7.	Zaenal, S.Pd. 19650119 198703 1009	S.1/A.IV UVRI 05 Ketr. Kerajinan	17-01	Mulok	Sda
8.	Tajuddin, S,Pd. 19641219 198803 1009	S.1/A.IV IKIP 00 PPKn	16-07	PPKn	Sda
9.	Dra. St. Kamariah 19661022 19951	S.1/A.IV IKIP 92 Matematika	12-04	Matematika	Sda
10.	Dra. Harsidah 19661103 1987032	S.1/A.IV UMI 95 Olahraga	11-01	Penjas	Sda
11.	Supriati, S.Ag. 19700108 199602 2003	S.1/A.IV UMI 95 Pendidikan Agama Islam	12-01	Pendais	Sda
12.	Sri Rezekiwati, S.Pd. 19630315 198703 2012	S.1/A.IV UNM 01 Bhs Indonesia	19-01	Bhs. Indonesia	Sda
13.	Nasriah,S.Pd. 19620000 1986032	S.1/A.IV UVRI 06 Seni Tari	12-07	Seni Budaya	Sda

14.	Maemunah,S.Pd. 19620319 1983032	S.1/A.IV UVRI 06 Ketr.Jasa	20-01	IPS terpadu	Sda
15.	Rahmatia, S.Pd. 19620126 1984112002	S.1/A. IV UVRI 06 Ketr.PKK	19-05	Ketr.PKK	Sda
16.	Ismail 19690612 199203 1010	D.II/A.II IKIP 91 Seni lukis	14-01	Seni Budaya	Guru Bid.Study
17.	Hj.Siana D,S.Pd. 19670508 199203 2010	S.1/AIV UVRI 2004 IPA FISIKA	13-11	IPA Terpadu	Sda
18.	Rahmawati Maslowa, S.Pd.	S.1/A.IV UVRI 2007 Bahasa Inggris	16-01	Bhs, Inggris	Sda
19.	Musdalipa, S.Pd 19750311 200604 2005	S.1/A.IV UNM 1999 Seni Rupa	01-09	Seni Buday	Sda
20.	Hamman, S.Kom 19750912 200901 1008	-	00-00	IPA. Terpadu	Sda

Data diperoleh pada Tgl 28/5/2010

5. KEADAAN SARANA, PRASARANA DAN FASILITAS

Administrasi sarana dan prasaran pendidikan merupakan proses kegiatan yang direncanakan dan di usahakan secara sengaja dan bersungguh-sungguh serta pembinaan secara kontinu terhadap benda-benda pendidikan, agar senantiasa siap pakai dalam PBM sehingga PBM semakin efektif dan efisien guna membantu tercapainya tujuan pendidikan yang telah ditetapkan.

Tabel 3

a) Sarana dan Prasarana

Sarana adalah segala sesuatu yang sedangkan prasarana segala sesuatu yang merupakan penunjang utama terselenggaranya suatu proses kegiatan

No	Jenis Barang	Banyaknya	Keterangan
1	Gedung	8 gedung	20 Ruangan
2	Ruang Belajar Teori	12 Ruangan	-
3	Ruang Kepala Sekolah	1 Ruangan	-
4	Ruang Guru	1 Ruangan	-
5	Ruang Tata usaha	1 Ruangan	-
6	Ruang Perpustakaan	1 Ruangan	-
7	Ruang Laboratorim	1 Ruangan	-
8	Ruang Komputer	1 Ruangan	-
9	Ruang Praktek	1 Ruangan	-
10	Ruang Dapur	1 Ruangan	-

b. Fasilitas

Tabel 4

Fasilitas adalah segala sesuatu (sarana) untuk memperlancar atau mempermudah pelaksanaan

No	Jenis Barang	kualitas			Keterangan
		B	R	H	
1.	Meja	√		-	
2.	Kursi	√			
3.	Papan tulis	√			
4.	Lemari	√			
5.	Sapu	√			
6.	Penghapus	√			
7.	Spidol	√			
8.	Globe	√			
9.	Anatomi organ Tubuh manusia	√			
10.	Komputer	√			
11.	Mesin ketik	√			
12.	Buku paket	√			
13.	Voli	√			
14.	Bola	√			

Data di peroleh pada tanggal 28 bulan 5 thn 2010

5. Keadaan Kurikulum

Sebagaimana kita ketahui bahwa salah satu komponen yang mempengaruhi sistem pendidikan nasional adalah Kurikulum. Dengan kurikulum inilah yang akan mengantarkan tercapainya tujuan pendidikan.

Adapun kurikulum yang digunakan oleh SMP Neg. I Pattalassang adalah kurikulum yang harus dapat mengikuti dinamika yang ada dalam masyarakat, kurikulum yang harus bisa menjawab kebutuhan masyarakat luas dalam menghadapi persoalan kehidupan. Oleh karena itu kurikulum senantiasa mengalami perubahan. Sehingga sampai saat ini munculah kurikulum Tingkat Satuan Pendidikan (KTSP).

Kurikulum KTSP inilah yang kemudian diterapkan di SMP Negeri 1 Pattalassang sampai sekarang, karena kurikulum KTSP ini memiliki karakteristik yang mengimplementasikan pembelajaran berbasis kompetensi dan kontekstual yang mengembangkan potensi peserta didik sehingga mereka akan tahu terhadap pengetahuan dan pada akhirnya mampu untuk melakukan sesuatu.

B. Perkembangan Kognitif Siswa SMP Neg. I Pattalassang

Telah dikemukakan sebelumnya bahwa perkembangan kognitif adalah segala upaya yang menyangkut aktivitas otak berhubungan dengan kemampuan berfikir, termasuk didalamnya kemampuan menghafal, memahami, mengaplikasi, menganalisis, mensintesis dan kemampuan mengevaluasi.

Kognitif atau kecerdasan sering juga diidentikkan dengan kepintaran atau kepandaian. Dan salah satu untuk mengukur kecerdasan siswa setelah mengalami

proses pembelajaran, pelatihan dan beberapa bentuk pengalaman lainnya yaitu dengan memberikan evaluasi atau ujian akhir semester dan dari hasil evaluasi itu selanjutnya dituangkan dalam bentuk raport.

Berdasarkan hasil penelitian lapangan pada tanggal 17 November 2009 lalu, maka diperoleh data hasil rapor siswa kelas VIII A dan VIII B, SMP Neg. I Pattallassang Kab. Gowa sebagai berikut:

Tabel 5

Hasil rapor siswa kelas VIII A

Hasil rapor siswa kelas VIII B

No	Nama	Nilai Smt.Ganjil	Nilai Smt.Genap	No	Nama	Nilai Smt.Ganjil	Nilai Smt.Genap
1	Andriani	65	80	1	Herman	73	70
2	Sunar Lestari	74	75	2	Hamsinah	82	82
3	Renardi	86	72	3	Sari bulan	77	75
4	Nur Indah	85	76	4	Nursyafullah	85	56
5	Nurbaya	74	75	5	Riska	80	68
6	Nurwahidah	83	81	6	Ismail	72	60
7	Nasrul	80	68	7	Hendra Wijaya	90	70
8	Wardani	76	72	8	Sunarti	75	80
9	Muh.Risal	76	75	9	Ramlah	81	82
10	Djuanda syam	82	65	10	Nurlindah	75	85
11	Dian Kartika	65	70	11	Abd.Nasir	80	75
12	Dwi Yuni	77	75	12	Sultan	90	75
13	Dewi Andi Ani	82	80	13	Nurauliyannah	73	82
14	Erni	75	58	14	Hasnawati	50	90
15	Fatimah	81	62	15	Linda	73	82
16	Fitriani	72	70	16	Herdianto	65	75
17	Hardianti	70	75	17	Muhlis	72	65
18	Julaika	82	80	18	Zulkifli	75	58
19	Muh.Fadil	82	65	19	Rezki	85	72

20	Nurlina	66	75	20	Asrul	71	78
21	Nurmi	81	78	21	Sumarni	68	80
22	Risnawati	80	82	22	Fitriani	70	82
23	Asriani	82	82	23	Idul Fitri	65	78
24	Rifaldi	90	72	24	Santi	70	80
25	Ardianto	65	81	25	Frita dewi	90	75
26	Fahrul	75	70	26	Rismawati	70	78
27	Muh.asis	70	75	27	Irnawati	65	81
28	Marsuki	80	80	28	Ayu Indra	65	85
29	Rahmat	60	85	29	Syahrullah	70	68
30	Surahman	65	75	30	Nurisma	80	75

Data diperoleh pada tanggal 23 Juli 2010

Tabel 6

Distribusi Frekuensi Hasil Rapor siswa Kelas VIIIA dan VIIIB Pada semester ganjil

Interval	Kategori	Frekuensi	Persentase %
81-100	Tinggi sekali	18	30
61-80	Tinggi	40	66,66
41-60	Cukup	2	3,33
21-40	Rendah	0	0
0-20	Rendah sekali	0	0
Jumlah		60	100%

Tabel 7

Distribusi Frekuensi Hasil Rapor siswa Kelas VIIIA dan VIIIB Pada semester Genap

Interval	Kategori	Frekuensi	Persentase %
81-100	Tinggi sekali	14	23,33
61-80	Tinggi	42	70
41-60	Cukup	4	6,66
21-40	Rendah	0	0
0-20	Rendah sekali	0	0
Jumlah		60	100%

Berdasarkan table distribusi frekuensi hasil raport pada semester ganjil dapat dijelaskan bahwa interval 41-60 dengan kategori “cukup” terdapat 2 siswa dengan

persentase 3,33%. Pada interval 61-80 dengan kategori “tinggi” terdapat 40 siswa dengan persentase 66,66% pada interval 81-100 dengan kategori “tinggi sekali” terdapat 18 siswa dengan persentase 30%.

Tabel berikutnya distribusi frekuensi hasil raport pada semester genap dapat dijelaskan bahwa pada interval 41-60 dengan kategori “cukup” terdapat 5 siswa dengan persentase 6,66 persen. Pada interval 61-80 dengan kategori “tinggi” terdapat 42 siswa dengan persentase 70%. Pada interval 81-100 dengan kategori “tinggi sekali” terdapat 14 siswa dengan persentase 23,33%.

Maka dapat disimpulkan bahwa hasil raport siswa dari semester ganjil sampai kepada semester genap itu mengalami perkembangan dan peningkatan hal ini dibuktikan pada saat semester ganjil hasil rapor siswa berada pada kategori “tinggi” dengan persentase 66,66 %, kemudian mengalami peningkatan pada semester genap menjadi 70%.

C. Perkembangan Afektif Siswa SMP Negeri I Pattallassang

Afektif adalah Ranah yang berkaitan dengan sikap dan nilai, afektif juga mencakup watak perilaku seperti perasaan, minat dan emosi. Olehnya itu seorang guru perlu mengarahkan peserta didiknya bagaimana seharusnya bersikap. Maksudnya bahwa siswa tidak hanya diberikan pengetahuan semata, akan tetapi juga diarahkan agar mampu memperlihatkan tingkah laku dan moral yang baik.

Berdasarkan hasil observasi pada tanggal 18 November 2009, maka diketahui data tentang sikap dan tingkah laku siswa SMP Neg. I Pattallassang Kab. Gowa adalah sebagai berikut:

Tabel 8

Data Hasil Observasi Siswa Kelas VIII A dan VIII B

Nomor Responden	Nomor Soal												JML
	1	2	3	4	5	6	7	8	9	10	11	12	
1	3	3	3	1	4	1	3	3	3	2	3	2	31
2	3	3	4	3	4	3	3	4	3	2	3	1	36
3	4	4	3	4	3	3	2	3	4	3	3	2	38
4	3	3	3	4	3	3	3	3	4	3	3	2	37
5	3	3	3	4	4	2	1	3	2	3	3	2	33
6	4	3	3	3	2	3	3	4	4	3	2	3	37
7	3	3	4	3	3	1	3	3	2	3	3	3	34
8	3	3	4	3	3	3	3	3	3	3	2	3	36
9	4	3	2	4	3	3	3	3	4	3	3	3	37
10	3	2	3	4	3	3	2	3	2	1	3	2	29
11	3	3	3	4	4	3	3	4	3	4	3	1	38
12	3	1	3	3	3	1	1	3	3	3	4	1	29
13	3	4	4	4	3	3	3	3	3	3	3	2	38
14	3	3	3	3	4	3	3	3	2	3	3	2	35
15	3	4	1	4	3	3	2	3	4	3	3	2	35
16	3	2	3	4	4	3	3	3	3	1	4	3	36
17	4	2	4	3	3	2	2	3	4	4	3	4	38
18	2	3	3	3	4	3	2	3	3	2	4	4	36
19	4	3	3	4	3	3	3	2	4	3	3	3	38

20	3	4	3	3	5	4	4	3	3	3	2	2	39
21	5	4	3	3	3	3	4	4	4	3	2	1	35
22	3	3	3	3	4	4	3	3	3	3	3	2	37
23	3	3	4	3	3	3	3	2	4	2	3	2	35
24	3	4	3	2	4	3	3	1	4	2	3	3	35
25	4	3	1	4	1	4	3	3	4	3	3	4	37
26	3	4	3	4	3	3	3	3	3	2	3	1	35
27	4	3	3	4	3	4	4	3	3	2	3	2	38
28	3	3	3	4	3	3	3	4	3	3	3	2	37
29	3	4	1	4	4	3	3	4	4	3	3	3	39
30	2	4	3	3	3	4	4	3	4	2	3	3	38
31	3	3	4	5	4	3	3	3	3	3	1	3	35
32	4	3	4	3	4	3	3	3	3	4	2	3	39
33	4	3	4	3	3	3	2	3	4	2	3	3	37
34	3	3	3	3	4	3	1	3	4	2	3	2	34
35	2	4	3	4	4	3	3	3	3	3	3	2	37
36	4	3	3	4	4	3	2	3	3	3	3	2	37
37	3	3	3	4	3	1	3	2	3	3	3	3	34
38	4	3	2	4	3	1	4	3	4	2	3	1	35
39	3	3	2	4	3	1	3	4	4	2	2	3	34
40	3	4	3	3	2	4	3	4	3	2	2	3	36
41	3	4	3	3	2	2	3	4	3	2	4	1	33
42	4	2	4	4	3	3	4	3	3	3	2	2	37
43	4	3	3	3	1	3	4	3	4	4	3	2	37
44	5	3	4	3	3	1	4	3	2	4	3	2	37
45	3	1	3	3	3	4	3	2	3	5	3	3	36
46	3	4	3	3	3	3	4	1	3	4	3	3	37
47	3	4	3	4	3	2	3	3	3	3	4	1	36

48	3	3	4	4	4	4	3	3	2	2	2	1	35
49	3	3	4	5	3	3	4	2	3	3	2	3	38
50	3	1	3	3	3	3	1	3	3	3	3	3	32
51	3	3	3	4	4	3	4	3	3	2	3	3	37
52	4	3	3	4	4	3	4	3	3	2	3	3	37
53	4	3	3	3	2	3	1	3	1	3	3	2	31
54	3	3	3	3	2	3	4	3	2	3	3	2	34
55	3	4	3	3	3	2	1	4	3	3	4	1	34
56	3	4	3	3	3	3	2	4	4	3	4	2	38
57	2	3	4	4	3	2	3	1	2	3	3	3	35
58	4	3	3	5	3	3	3	2	4	3	3	3	39
59	3	4	3	3	3	3	1	3	1	3	3	2	32
60	4	3	4	4	2	3	2	3	2	3	1	1	32
Jml													2.142
Rata-rata													35,7

Berdasarkan tabel data observasi siswa di atas menunjukkan bahwa:

Jumlah skor kriterium bila setiap butir mendapat skor tertinggi = $5 \times 12 \times 60 = 3600$. Untuk ini skor tertinggi tiap butir = 5, jumlah butir = 12 dan jumlah responden = 60

Jawaban pada observasi telah dimodifikasi dengan lima alternatif pilihan yaitu:

a. Tinggi sekali b. tinggi c. cukup d. rendah e. rendah sekali

Pembobotan nilai dilakukan dengan skala likert, yaitu mulai dari nilai yang paling tinggi sampai dengan nilai yang paling rendah, berdasarkan bentuk pernyataan positif dan negatif, untuk jawaban positif pada observasi ini diberi skor jawaban,

yaitu (tinggi sekali) diberi skor 5, (tinggi) diberi skor 4, (cukup) diberi skor 3, (rendah) diberi skor 2, dan (rendah sekali) diberi skor 1, sedangkan untuk jawaban negatif, yaitu (tinggi sekali) diberi skor 1, (tinggi) diberi skor 2, (cukup) diberi skor 3, dan (rendah) diberi skor 4, dan rendah sekali diberi skor 5.

Jumlah skor pengumpulan data: 2.142 dengan demikian sikap atau tingkahlaku siswa kelas VIIIA dan VIIIB berdasarkan hasil observasi yaitu $2.142:3600=0,6$ (6%) dari kriterium yang ditetapkan. Hal ini secara kontinum dapat dibuat kategori sebagai berikut:

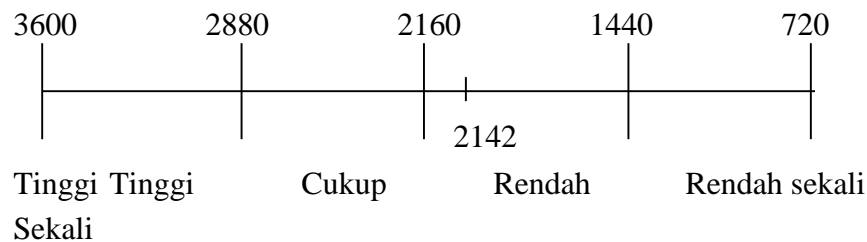

Nilai 2.142 termasuk dalam kategori interval “cukup dan rendah” tetapi sikap

atau tingkahlaku siswa lebih mendekati cukup.

D. Sinerginistas Perkembangan Kognitif terhadap Perkembangan Afektif Siswa Kelas VIII SMP Neg. I Pattallassang

Kecerdasan kognitif atau kecerdasan intelektual yang sering disebut sebagai kemampuan akademik, nilai rapor dan standar kelulusan pendidikan memang memiliki peranan penting dalam kehidupan. Akan tetapi kognitif ini bukanlah satu-satunya faktor yang menentukan sukses tidaknya seseorang, melainkan afektif yang didalamnya terdapat kecerdasan emosional turut berperan penting

bahkan mutlak diperlukan terutama dalam menghadapi tantangan hidup ditengah-tengah perkembangan masyarakat yang semakin dinamis ini, dimana perubahan sosial dan cepatnya arus informasi, ilmu pengetahuan dan teknologi yang tidak selamanya sejalan dengan nilai-nilai qur'ani yang menyebabkan seseorang akan mengalami krisis moral dan akhlak.

Padahal idealnya orang yang memiliki pengetahuan yang tinggi juga harus memiliki akhlak atau moral yang baik, artinya bahwa antara kognitif dan afektif itu harus sejalan atau punya sinerginitas. Sebagaimana kata bijak yang mengatakan bahwa orang yang berilmu itu diibaratkan sebatang padi yang semakin berisi semakin merunduk. Sama halnya dalam dunia pendidikan bahwa seorang siswa dapat dianggap sukses afektifnya dalam belajar agama apabila telah menyadari dengan ikhlas kebenaran ajaran agama yang ia pelajari, lalu menjadikannya sebagai sistem nilai diri yang kemudian, pada gilirannya ia mampu menjadikan sistem nilai itu sebagai penuntun hidup dalam kehidupan sehari-hari.

Namun realita yang sering ditemukan dalam kehidupan dewasa ini banyak orang yang memiliki kognitif yang tinggi akan tetapi memiliki afektif yang rendah sehingga pengetahuan yang diperoleh dari hasil belajar sangat sedikit diantara mereka yang mampu mengaplikasikan dalam bentuk tingkah laku atau paling tidak memberikan perubahan positif dalam kepribadiannya. Demikian juga halnya dengan kondisi siswa kelas VIII SMP Negeri 1 Pattallassang kabupaten Gowa ini tidak terlepas dari persoalan tersebut, pada umumnya perkembangan

kognitif siswa berada pada kategori tinggi sementara perkembangan afektifnya berada pada kategori cukup dan rendah. Hal ini berarti hipotesis peneliti tidak terbukti karena antara perkembangan kognitif dan afektif siswa tidak terdapat sinerginitas. Untuk lebih jelasnya dapat dilihat pada tabel sebagai berikut:

Tabel 9

Perhitungan Korelasi dapat menggunakan table penolong sebagai berikut:

Pada Semester Ganjil

Data Hasil Observasi (X1) dan Hasil raport (Y1)

No	X ₁	Y ₁	X ₁ - \bar{X} (x)	Y ₁ - \bar{Y} (y)	x ²	y ²	xy
1	31	65	-4.7	-10.3	22.09	106.09	48.41
2	36	74	0.3	-1.3	0.09	1.69	-0.39
3	38	86	2.3	10.7	5.29	114.49	24.61
4	37	85	1.3	9.7	1.69	94.09	12.61
5	33	74	-2.7	-1.3	7.29	1.69	3.51
6	37	83	1.3	7.7	1.69	59.29	10.01
7	34	80	-1.7	4.7	2.89	22.09	-7.99
8	36	76	0.3	0.7	0.09	0.49	0.21
9	37	76	1.3	0.7	1.69	0.49	0.91
10	29	82	-6.7	6.7	44.89	44.89	-44.89
11	38	65	2.3	-10.3	5.29	106.09	-23.69
12	29	77	-6.7	1.7	44.89	2.89	-11.39
13	38	82	2.3	6.7	5.29	44.89	15.41
14	35	75	-0.7	-0.3	0.49	0.09	0.21
15	35	81	-0.7	5.7	0.49	32.49	-3.99
16	36	72	0.3	-3.3	0.09	10.89	-0.99
17	38	70	2.3	-5.3	5.29	28.09	-12.19
18	36	82	0.3	6.7	0.09	44.89	2.01
19	38	82	2.3	6.7	5.29	44.89	15.41
20	39	66	3.3	-9.3	10.89	86.49	-30.69
21	35	81	-0.7	5.7	0.49	32.49	-3.99
22	37	80	1.3	4.7	1.69	22.09	6.11
23	35	82	-0.7	6.7	0.49	44.89	-4.69
24	35	90	-0.7	14.7	0.49	216.09	-10.29

25	37	65	1.3	-10.3	1.69	106.09	-13.39
26	35	75	-0.7	-0.3	0.49	0.09	0.21
27	38	70	2.3	-5.3	5.29	28.09	-12.19
28	37	80	1.3	4.7	1.69	22.09	6.11
29	39	60	3.3	-15.3	10.89	234.09	-50.49
30	38	65	2.3	-10.3	5.29	106.09	-23.69
31	35	73	-0.7	-2.3	0.49	5.29	1.61
32	39	82	3.3	6.7	10.89	44.89	22.11
33	37	77	1.3	1.7	1.69	2.89	2.21
34	34	85	-1.7	9.7	2.89	94.09	-16.49
35	37	80	1.3	4.7	1.69	22.09	6.11
36	37	72	1.3	-3.3	1.69	10.89	-4.29
37	34	90	-1.7	14.7	2.89	216.09	-24.99
38	35	75	-0.7	-0.3	0.49	0.09	0.21
39	34	81	-1.7	5.7	2.89	32.49	-9.69
40	36	75	0.3	-0.3	0.09	0.09	-0.09
41	33	80	-2.7	4.7	7.29	22.09	-12.69
42	37	90	1.3	14.7	1.69	216.09	19.11
43	37	73	1.3	-2.3	1.69	5.29	-2.99
44	37	50	1.3	-25.3	1.69	640.09	-32.89
45	36	73	0.3	-2.3	0.09	5.29	-0.69
46	37	65	1.3	-10.3	1.69	106.09	-13.39
47	36	72	0.3	-3.3	0.09	10.89	-0.99
48	35	75	-0.7	-0.3	0.49	0.09	0.21
49	38	85	2.3	9.7	5.29	94.09	22.31
50	32	71	-3.7	-4.3	13.69	18.49	15.91
51	37	68	1.3	-7.3	1.69	53.29	-9.49
52	38	70	2.3	-5.3	5.29	28.09	-12.19
53	31	65	-4.7	-10.3	22.09	106.09	48.41
54	34	70	-1.7	-5.3	2.89	28.09	9.01
55	34	90	-1.7	14.7	2.89	216.09	-24.99
56	38	70	2.3	-5.3	5.29	28.09	-12.19
57	35	65	-0.7	-10.3	0.49	106.09	7.21
58	39	65	3.3	-10.3	10.89	106.09	-33.99
59	32	70	-3.7	-5.3	13.69	28.09	19.61
60	32	80	-3.7	4.7	13.69	22.09	-17.39
	2142	4518	0	5.50671E-14	332.6	3928.6	-164.6

Pada Semester Genap

No	X ₁	Y ₁	X ₁ - \bar{X} (x)	Y ₁ - \bar{Y} (y)	x ²	y ²	xy
1	31	80	-4.7	5.15	22.09	26.5225	-24.205
2	36	75	0.3	0.15	0.09	0.0225	0.045
3	38	72	2.3	-2.85	5.29	8.1225	-6.555
4	37	76	1.3	1.15	1.69	1.3225	1.495
5	33	75	-2.7	0.15	7.29	0.0225	-0.405
6	37	81	1.3	6.15	1.69	37.8225	7.995
7	34	68	-1.7	-6.85	2.89	46.9225	11.645
8	36	72	0.3	-2.85	0.09	8.1225	-0.855
9	37	75	1.3	0.15	1.69	0.0225	0.195
10	29	65	-6.7	-9.85	44.89	97.0225	65.995
11	38	70	2.3	-4.85	5.29	23.5225	-11.155
12	29	75	-6.7	0.15	44.89	0.0225	-1.005
13	38	80	2.3	5.15	5.29	26.5225	11.845
14	35	58	-0.7	-16.85	0.49	283.923	11.795
15	35	62	-0.7	-12.85	0.49	165.123	8.995
16	36	70	0.3	-4.85	0.09	23.5225	-1.455
17	38	75	2.3	0.15	5.29	0.0225	0.345
18	36	80	0.3	5.15	0.09	26.5225	1.545
19	38	65	2.3	-9.85	5.29	97.0225	-22.655
20	39	75	3.3	0.15	10.89	0.0225	0.495
21	35	78	-0.7	3.15	0.49	9.9225	-2.205
22	37	82	1.3	7.15	1.69	51.1225	9.295
23	35	82	-0.7	7.15	0.49	51.1225	-5.005
24	35	72	-0.7	-2.85	0.49	8.1225	1.995
25	37	81	1.3	6.15	1.69	37.8225	7.995
26	35	70	-0.7	-4.85	0.49	23.5225	3.395
27	38	75	2.3	0.15	5.29	0.0225	0.345
28	37	80	1.3	5.15	1.69	26.5225	6.695
29	39	85	3.3	10.15	10.89	103.023	33.495
30	38	75	2.3	0.15	5.29	0.0225	0.345
31	35	70	-0.7	-4.85	0.49	23.5225	3.395
32	39	82	3.3	7.15	10.89	51.1225	23.595
33	37	75	1.3	0.15	1.69	0.0225	0.195

34	34	56	-1.7	-18.85	2.89	355.323	32.045
35	37	68	1.3	-6.85	1.69	46.9225	-8.905
36	37	60	1.3	-14.85	1.69	220.523	-19.305
37	34	70	-1.7	-4.85	2.89	23.5225	8.245
38	35	80	-0.7	5.15	0.49	26.5225	-3.605
39	34	82	-1.7	7.15	2.89	51.1225	-12.155
40	36	85	0.3	10.15	0.09	103.023	3.045
41	33	75	-2.7	0.15	7.29	0.0225	-0.405
42	37	75	1.3	0.15	1.69	0.0225	0.195
43	37	82	1.3	7.15	1.69	51.1225	9.295
44	37	90	1.3	15.15	1.69	229.523	19.695
45	36	82	0.3	7.15	0.09	51.1225	2.145
46	37	75	1.3	0.15	1.69	0.0225	0.195
47	36	65	0.3	-9.85	0.09	97.0225	-2.955
48	35	58	-0.7	-16.85	0.49	283.923	11.795
49	38	72	2.3	-2.85	5.29	8.1225	-6.555
50	32	78	-3.7	3.15	13.69	9.9225	-11.655
51	37	80	1.3	5.15	1.69	26.5225	6.695
52	38	82	2.3	7.15	5.29	51.1225	16.445
53	31	78	-4.7	3.15	22.09	9.9225	-14.805
54	34	80	-1.7	5.15	2.89	26.5225	-8.755
55	34	75	-1.7	0.15	2.89	0.0225	-0.255
56	38	78	2.3	3.15	5.29	9.9225	7.245
57	35	81	-0.7	6.15	0.49	37.8225	-4.305
58	39	85	3.3	10.15	10.89	103.023	33.495
59	32	68	-3.7	-6.85	13.69	46.9225	25.345
60	32	75	-3.7	0.15	13.69	0.0225	-0.555
JMI	2142	4491	-1.7053E-13	3.41061E-13	332.6	3127.65	219.3

Dari tabel diatas dapat mencari koefisien korelasi dengan menggunakan rumus korelasi product moment sebagai berikut :

Untuk Semester Ganjil

Untuk Semester Genap

$$\begin{aligned}
 r_{xy} &= \frac{\sum xy}{\sqrt{(\sum x^2)(\sum y^2)}} \\
 &= \frac{-164,6}{\sqrt{(332,6)(3928,6)}} \\
 &= \frac{-164,6}{1143,09} \\
 &= -0,14
 \end{aligned}$$

$$\begin{aligned}
 r_{xy} &= \frac{\sum xy}{\sqrt{(\sum x^2)(\sum y^2)}} \\
 &= \frac{219,3}{\sqrt{(332,6)(3127,65)}} \\
 &= \frac{219,3}{1019,93} \\
 &= 0,215
 \end{aligned}$$

Berdasarkan patokan berlaku hipotesisi statistic sebagai berikut :

H_0 : $M = 0$ (tidak ada hubungan)

H_1 : $M \neq 0$ (ada hubungan)

Dari hasil r hitung yang diperoleh dari semester ganjil yaitu $-0,14$ dan untuk semester genap yaitu $0,215$, dan r table $0,254$, untuk $n = 60$ dan kesalahan 5% ($0,05$). Ketentuan bila r hitung lebih kecil dan r table ($r_h < r_t$) maka H_0 diterima dan H_a ditolak, tetapi sebaliknya bila r hitung lebih besar dari r table ($r_h > r_t$) maka H_0 ditolak dan H_a diterima. Dari hasil perhitungan ternyata r hitung lebih kecil dari r table maka H_a ditolak. Dengan demikian tidak terdapat sinerginitas yang signifikan antara perkembangan kognitif dengan perkembangan afektif.

BAB V

PENUTUP

A. Kesimpulan

Berdasarkan analisis data hasil penelitian maka dapat disimpulkan bahwa:

1. Perkembangan kognitif siswa SMP Negeri I Pattallassang Kabupaten Gowa yaitu berada pada kategori tinggi, hasil ini didukung dengan nilai dari semester ganjil hasil raport siswa 66,66%, kemudian mengalami peningkatan pada semester genap menjadi 70%.
2. Perkembangan afektif SMP Negeri I Pattallassang Kabupaten Gowa yaitu berada pada kategori cukup, hasil ini didukung dengan nilai 2,142 (6%) dari kriteria yang ditetapkan.
3. Perkembangan kognitif siswa tidak bersinergi secara signifikan terhadap perkembangan afektif siswa. Hal ini berarti bahwa hipotesis tidak terbukti. Hal ini karena r hitung lebih kecil dari r tabel ($r_h < r_t$) yakni $0,129 < 0,254$.

B. Saran

Sehubungan dengan hasil penelitian yang telah dikemukakan di atas, maka penulis memberikan saran sebagai berikut:

1. Untuk lebih meningkatkan perkembangan afektif anak diperlukan kerjasama yang baik antara guru, orang tua dan masyarakat.
2. Dalam lingkungan keluarga sebaiknya pendidikan afektif anak diberikan sejak dini dengan cara memberikan metode keteladanan dan pembiasaan.

3. Dalam lingkungan sekolah untuk lebih meningkatkan perkembangan afektif siswa sebaiknya diadakan pengajian yang rutin, cerdas cermat tentang pengetahuan agama maupun perlombaan ceramah.

DAFTAR PUSTAKA

- Agustian, Ary Ginanjar. *Rahasia Sukses Membangun Kecerdasan Emosi dan Spritual ESQ*. Jakarta: Arga, 2001.
- Arikunto, Suharsimi. *Prosedur Suatu Pendekatan Praktik* (Cet V; Jakarta: Bumi Aksara, 1998), h. 102.
- Departemen Agama RI. *Al-Qur'an dan Terjemahnya*. Jakarta: PT. Yamil Cipta Media, 1997.
- Departemen Agama. RI. *Alqur'an dan Terjemahan*. Jakarta: PT. Syamil Cipta Media. 1987
- Departemen Pendidikan dan Kebudayaan. *Kamus Besar Bahasa Indonesia*. Cet.1: Jakarta, Balai Pustaka, 1990.
- Ginanjar, Ary Agustian. *Rahasia Sukses Membangun Kecerdasan Emosi dan Spritual ESQ*. Jakarta: Arga, 2001.
- Gulo, W. *Strategi Belajar-Mengajar*. Cet. 2; Jakarta: PT. Grasindo, 2002.
- Hadi, Sutrisno. *Metodologi Research*. Cet. XVI; Yogyakarta: Fakultas Psikologi Universitas Gajah Mada, 1984.
- Hasan, M. Iqbal. *Pokok-pokok Materi Statistik 2* (Ststistik Inferensial). Cet. 1; Jakarta: Bumi Aksara, 2003.
- http://Tumbuh_kembang_anak, edublogs.org/2008/04/29/perkembangan-Kognitif.
- Majid, Nurcholish. *Masyarakat Religius*. Cet.1; Jakarta : Paramadina, 2004.
- Mohammad Ali-Mohammad Asrori. *Psikologi Remaja*. Cet. 1; Jakarta: Bumi Aksara, 2009.
- Nasution. *Metode Research*, Ed. I, Cet. 2; Jakarta: Bumi Aksara, 1986.

- Sanjaya, Wina. *Strategi Pembelajaran*. Cet. 2; Bandung: Kencana Prenada Media, 2006
- Slameto, *Belajar dan factor-faktor yang mempengaruhinya* . Cet III; Jakarta, PT. Rineka Cipta .1995
- Subana, Moersetyo-Sudrajad. *Statistik Pendidikan*. Cet. II; Bandung: Pustaka Setia, 2005.
- Sudjana, Nana dan Hadari Nawawi. *Metode Penelitian Bidang Sosial*. Cet. 1; Yogyakarta: Gadjah Mada University Press, 1998.
- Sudrajat, Subana-Moersetyo Rohadi. *Statistik Pendidikan*. Cet. I; Bandung: Pustaka Setia, 2005.
- Sugiono. *Metode Penelitian Administrasi*. Cet. VII; Bandung: CV. Alfa Beta, 2000.
- . *Metode Penelitian Kuantitatif, Kualitatif dan R&D*. Bandung: Alfabeta, 2009.
- Syah, Muhibbin. *Psikologi Belajar*. Jakarta: Raja Grafindo Persada, 2003.
- Wasito, Hermawan. *Pengantar Metodologi Penelitian*. Cet.2; Jakarta: PT. Gramedia Pustaka Utama, 1997.
- Yusda, Firman. *Penelitian dan Statistik Pendidikan*. Cet. I; Jakarta: Bumi Aksara, 1993.

SOAL PEDOMAN WAWANCARA

1. Bagaimana dengan perkembangan kognitif siswa SMP Negeri 1 Pattallassang kabupaten Gowa?
2. Bagaimana dengan perkembangan afektif siswa SMP Negeri 1 Pattallassang kabupaten Gowa?
3. Apakah antara perkembangan kognitif dan afektif siswa SMP Negeri 1 Pattallassang kabupaten Gowa bersinergi?
4. Upaya apa yang dilakukan untuk meningkatkan perkembangan kognitifnya siswa SMP Negeri 1 Pattallassang kabupaten Gowa?
5. Upaya apa yang dilakukan untuk meningkatkan perkembangan afektifnya siswa SMP Negeri 1 Pattallassang kabupaten Gowa?

LAMPIRAN

RIWAYAT HIDUP

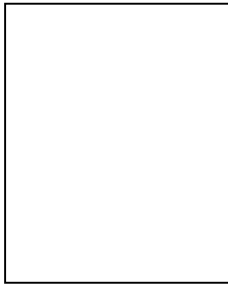

Asmah. Penulis adalah anak ke enam dari enam bersaudara. Lahir dari buah cinta kasih antara Ayahanda Baso dengan Ibunda Hadinah pada tanggal 18 Juli 1985 bertempat di dusun Pa'bundukang Desa Paccellekang kecamatan Pattallassang Kabupaten Gowa. Riwayat pendidikan, Penulis menamatkan Sekolah Dasar pada tahun 1997 di SD Inpres Pa'bundukang, kemudian pada tahun yang sama penulis melanjutkan pada Sekolah Lanjutan Tingkat Pertama dan tamat pada tahun 2000 di SMP Negeri 1 Pattallassang kabupaten Gowa. Kemudian melanjutkan lagi ke Sekolah menengah Umum dan tamat pada tahun 2003 di SMU Negeri 19 Makassar. Pada tahun 2005 penulis terdaftar sebagai mahasiswa angkatan 2005 pada Jurusan Pendidikan Agama Islam program Studi Diploma 3 (D3) dan tamat pada tahun 2008. Kemudian lanjut program Sarjana (S1) pada jurusan yang sama di Universitas Islam Negeri Alauddin Makassar dan tamat pada tahun 2010.

BAB V

PENUTUP

A. Kesimpulan

Berdasarkan analisis data hasil penelitian maka dapat disimpulkan bahwa:

1. Perkembangan kognitif siswa SMP Negeri I Pattallassang Kabupaten Gowa yaitu berada pada kategori tinggi, hasil ini didukung dengan nilai dari semester ganjil hasil raport siswa 66,66%, kemudian mengalami peningkatan pada semester genap menjadi 70%.
2. Perkembangan afektif SMP Negeri I Pattallassang Kabupaten Gowa yaitu berada pada kategori cukup, hasil ini didukung dengan nilai 2,142 (6%) dari kriteria yang ditetapkan.
3. Perkembangan kognitif siswa tidak bersinergi secara signifikan terhadap perkembangan afektif siswa. Hal ini berarti bahwa hipotesis tidak terbukti. Hal ini karena r hitung lebih kecil dari r tabel ($r_h < r_t$) yakni $0,129 < 0,254$.

B. Saran

Sehubungan dengan hasil penelitian yang telah dikemukakan di atas, maka penulis memberikan saran sebagai berikut:

1. Untuk lebih meningkatkan perkembangan afektif anak diperlukan kerjasama yang baik antara guru, orang tua dan masyarakat.
2. Dalam lingkungan keluarga sebaiknya pendidikan afektif anak diberikan sejak dini dengan cara memberikan metode keteladanan dan pembiasaan.

3. Dalam lingkungan sekolah untuk lebih meningkatkan perkembangan afektif siswa sebaiknya diadakan pengajian yang rutin, cerdas cermat tentang pengetahuan agama maupun perlombaan ceramah.

DAFTAR PUSTAKA

- Agustian, Ary Ginanjar. *Rahasia Sukses Membangun Kecerdasan Emosi dan Spritual ESQ*. Jakarta: Arga, 2001.
- Arikunto, Suharsimi. *Prosedur Suatu Pendekatan Praktik* (Cet V; Jakarta: Bumi Aksara, 1998), h. 102.
- Departemen Agama RI. *Al-Qur'an dan Terjemahnya*. Jakarta: PT. Yamil Cipta Media, 1997.
- Departemen Agama. RI. *Alqur'an dan Terjemahan*. Jakarta: PT. Syamil Cipta Media. 1987
- Departemen Pendidikan dan Kebudayaan. *Kamus Besar Bahasa Indonesia*. Cet.1: Jakarta, Balai Pustaka, 1990.
- Ginanjar, Ary Agustian. *Rahasia Sukses Membangun Kecerdasan Emosi dan Spritual ESQ*. Jakarta: Arga, 2001.
- Gulo, W. *Strategi Belajar-Mengajar*. Cet. 2; Jakarta: PT. Grasindo, 2002.
- Hadi, Sutrisno. *Metodologi Research*. Cet. XVI; Yogyakarta: Fakultas Psikologi Universitas Gajah Mada, 1984.
- Hasan, M. Iqbal. *Pokok-pokok Materi Statistik 2* (Ststistik Inferensial). Cet. 1; Jakarta: Bumi Aksara, 2003.
- http://Tumbuh_kembang_anak, edublogs.org/2008/04/29/perkembangan-Kognitif.
- Majid, Nurcholish. *Masyarakat Religius*. Cet.1; Jakarta : Paramadina, 2004.
- Mohammad Ali-Mohammad Asrori. *Psikologi Remaja*. Cet. 1; Jakarta: Bumi Aksara, 2009.
- Nasution. *Metode Research*, Ed. I, Cet. 2; Jakarta: Bumi Aksara, 1986.

- Sanjaya, Wina. *Strategi Pembelajaran*. Cet. 2; Bandung: Kencana Prenada Media, 2006
- Slameto, *Belajar dan factor-faktor yang mempengaruhinya* . Cet III; Jakarta, PT. Rineka Cipta .1995
- Subana, Moersetyo-Sudrajad. *Statistik Pendidikan*. Cet. II; Bandung: Pustaka Setia, 2005.
- Sudjana, Nana dan Hadari Nawawi. *Metode Penelitian Bidang Sosial*. Cet. 1; Yogyakarta: Gadjah Mada University Press, 1998.
- Sudrajat, Subana-Moersetyo Rohadi. *Statistik Pendidikan*. Cet. I; Bandung: Pustaka Setia, 2005.
- Sugiono. *Metode Penelitian Administrasi*. Cet. VII; Bandung: CV. Alfa Beta, 2000.
- . *Metode Penelitian Kuantitatif, Kualitatif dan R&D*. Bandung: Alfabeta, 2009.
- Syah, Muhibbin. *Psikologi Belajar*. Jakarta: Raja Grafindo Persada, 2003.
- Wasito, Hermawan. *Pengantar Metodologi Penelitian*. Cet.2; Jakarta: PT. Gramedia Pustaka Utama, 1997.
- Yusda, Firman. *Penelitian dan Statistik Pendidikan*. Cet. I; Jakarta: Bumi Aksara, 1993.

SOAL PEDOMAN WAWANCARA

1. Bagaimana dengan perkembangan kognitif siswa SMP Negeri 1 Pattallassang kabupaten Gowa?
2. Bagaimana dengan perkembangan afektif siswa SMP Negeri 1 Pattallassang kabupaten Gowa?
3. Apakah antara perkembangan kognitif dan afektif siswa SMP Negeri 1 Pattallassang kabupaten Gowa bersinergi?
4. Upaya apa yang dilakukan untuk meningkatkan perkembangan kognitifnya siswa SMP Negeri 1 Pattallassang kabupaten Gowa?
5. Upaya apa yang dilakukan untuk meningkatkan perkembangan afektifnya siswa SMP Negeri 1 Pattallassang kabupaten Gowa?

LAMPIRAN

RIWAYAT HIDUP

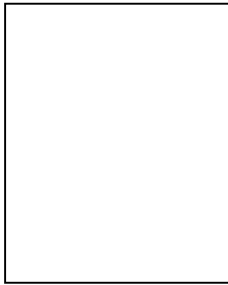

Asmah. Penulis adalah anak ke enam dari enam bersaudara. Lahir dari buah cinta kasih antara Ayahanda Baso dengan Ibunda Hadinah pada tanggal 18 Juli 1985 bertempat di dusun Pa'bundukang Desa Paccellekang kecamatan Pattallassang Kabupaten Gowa. Riwayat pendidikan, Penulis menamatkan Sekolah Dasar pada tahun 1997 di SD Inpres Pa'bundukang, kemudian pada tahun yang sama penulis melanjutkan pada Sekolah Lanjutan Tingkat Pertama dan tamat pada tahun 2000 di SMP Negeri 1 Pattallassang kabupaten Gowa. Kemudian melanjutkan lagi ke Sekolah menengah Umum dan tamat pada tahun 2003 di SMU Negeri 19 Makassar. Pada tahun 2005 penulis terdaftar sebagai mahasiswa angkatan 2005 pada Jurusan Pendidikan Agama Islam program Studi Diploma 3 (D3) dan tamat pada tahun 2008. Kemudian lanjut program Sarjana (S1) pada jurusan yang sama di Universitas Islam Negeri Alauddin Makassar dan tamat pada tahun 2010.