

**KONTRIBUSI PT. BNI SYARI'AH DALAM MEMBERDAYAKAN USAHA
MIKRO KECIL DAN MENENGAH (UMKM) DI KOTA MAKASSAR**



Skripsi

**Diajukan Untuk Memenuhi Salah Satu Syarat Meraih
Gelar Sarjana Ekonomi Islam (S.EI) Jurusan Ekonomi Islam
Pada Fakultas Ekonomi dan Bisnis Islam
UIN Alauddin Makassar**

Oleh

**SURYANTI DWI PUTERI
NIM. 10200109053**

**FAKULTAS EKONOMI DAN BISNIS ISLAM
UNIVERSITAS ISLAM NEGERI ALAUDDIN MAKASSAR**

2013

PENGESAHAN SKRIPSI

Skripsi yang berjudul, “*Kontribusi PT. BNI Syari’ah Dalam Memberdayakan Usaha Mikro Kecil dan Menengah (UMKM) di Kota Makassar*”, yang disusun oleh **Suryanti Dwi Puteri**, NIM: 10200109053, mahasiswa jurusan Ekonomi Islam pada Fakultas Syari’ah dan Hukum UIN Alauddin Makassar, telah diuji dan dipertahankan dalam sidang *munaqasyah* yang diselenggarakan pada hari Senin, tanggal **22 Juli 2013 M**, bertepatan dengan **14 Ramadhan 1434 H**, dan dinyatakan telah dapat diterima sebagai salah satu syarat untuk memperoleh gelar Sarjana Ekonomi Islam (S.EI) pada Fakultas Ekonomi dan Bisnis Islam, dengan beberapa perbaikan.

Makassar, Rabu 07 Syawal 1434H
14 Agustus 2013M

DEWAN PENGUJI:

Ketua	: Prof. Dr. H. Ambo Asse, M.Ag	()
Sekretaris	: Dr. H. Muslimin Kara, M.Ag	()
Munaqisy I	: Dr. Awaluddin, S.E., M.Si	()
Munaqisy II	: Dr. Mukhtar Lutfi, M.Pd	()
Pembimbing I	: Dr. H. Muslimin Kara, M.Ag	()
Pembimbing II	: Dr. Amiruddin K, M.EI	()

Diketahui oleh:
Dekan Fakultas Ekonomi dan Bisnis Islam
UIN Alauddin Makassar,

Prof. Dr. H. Ambo Asse, M.Ag.
NIP. 19581022 198703 1 002

PERNYATAAN KEASLIAN SKRIPSI

Dengan penuh kesadaran, penyusun yang bertandatangan di bawah ini menyatakan bahwa skripsi ini benar adalah hasil karya penyusun sendiri. Jika di kemudian hari bahwa ia merupakan duplikat, tiruan, plagiat atau dibuat oleh orang lain, sebagian atau seluruhnya, maka skripsi dan gelar yang diperoleh karenanya batal demi hukum.

Makassar, 22 Juli 2013

Penyusun,

SURYANTI DWI PUTERI

NIM. 10200109053

KATA PENGANTAR



Assalamu'alaikum Wr. Wb.

Alhamdulillah, segala puji bagi Allah yang telah melimpahkan kasih dengan tidak pandang kasih, yang Maha Penyayang dengan limpahan karunia yang tidak pernah putus. Atas pertolongan-Nya jualah yang menganugerahi kesehatan serta jiwa yang *muthmainnah* sehingga penyusunan skripsi ini dapat terselesaikan.

Shalawat dan salam semoga senantiasa tercurah kepada Nabiullah Muhammad *Shallallahu 'Alaihi Wasallam* sebagai Nabi dengan pribadi yang mulia sebagaimana digambarkan dalam Al-Quran, *Uswatun Hasanah*.

Pada penyusunan skripsi ini penulis menemui banyak hambatan dan kesulitan, namun semua itu dapat teratasi karena Allah senantiasa memberikan jalan keluar yang begitu mudah. Jalan keluar dalam kesulitan yang dihadapi penulis juga melalui orang-orang yang begitu berjasa. Oleh karena itu, melalui kata pengantar ini penulis ingin berterima kasih sedalam-dalamnya kepada pihak-pihak, antara lain:

1. Kedua orang tua tercinta Ayahanda **Drs. H. Mappe Kasim** dan Ibunda **Hj. Suriani Tajuddin**, orang tua tercinta yang dengan sabar memberikan support dan dorongan, tidak peduli berapa kali kita mengeluh. Mereka adalah orang yang selalu siap berdiri di garis depan agar kita menjadi lebih berarti.
2. Bapak **Prof. Dr. H. A. Qadir Gassing HT., M.S**, selaku Rektor UIN Alauddin Makassar yang telah memberikan kesempatan dengan segala

fasilitas dan kemudahan kepada penulis untuk menyelesaikan studi pada Program Strata Satu (S1) UIN Alauddin Samata Gowa Makassar.

3. Bapak **Prof. Dr. H. Ali Parman, M.A.**, selaku Dekan Fakultas Syari'ah dan Hukum UIN Alauddin Makassar dan beserta para Pembantu Dekan.
4. Bapak **Prof. Dr. H. Ambo Asse, M.Ag.**, selaku Dekan Fakultas Ekonomi dan Bisnis Islam UIN Alauddin Makassar dan beserta para Pembantu Dekan.
5. Bapak **Dr. H. Muslimin Kara, S.Ag., M.Ag.**, selaku Ketua Jurusan Ekonomi Islam dan Ibu **Rahmawati Muin, S.Ag., M.Ag** selaku Sekertaris Jurusan Ekonomi Islam Fakultas Syari'ah dan Hukum dan serta bapak/ibu dosen dan para karyawan (i) yang penuh keikhlasan memberikan bekal ilmu pengetahuan kepada penulis.
6. Bapak **Dr. H. Muslimin Kara, S.Ag., M.Ag** dan **Dr. Amiruddin K, S.Ag., M.EI** selaku Pembimbing I dan Pembimbing II yang telah meluangkan waktu, dan mengerahkan tenaga serta tidak henti-hentinya memotivasi penulis dalam menyelesaikan skripsi ini.
7. Seluruh **Bapak** dan **Ibu** dosen UIN Alauddin Makassar yang telah berkenan memberi kesempatan, membina, serta memberikan kemudahan kepada penulis dalam menimba ilmu pengetahuan sejak awal kuliah sampai dengan penyelesaian skripsi ini.
8. Seluruh **Staf Tata Usaha** Fakultas Syari'ah dan Hukum, terima kasih atas kesabarannya dalam memberikan pelayanan.

9. Seluruh **Staf Tata Usaha** Fakultas Ekonomi dan Bisnis Islam, terima kasih atas kesabarannya dalam memberikan pelayanan.
10. Segenap **Staf BNI Syari'ah Cabang Mikro Veteran Makassar** yang telah memberikan izin untuk mengadakan penelitian dan penerimaan yang begitu baik.
11. Kepada Kak **Surya Pandu Perdana Putera A.md**, Adek **Triani Puteri Jati A.md AK**, Putri **Catur**, **Fitriani Khaerunnisa**, **Muhammad Sajid**, selaku saudara-saudara penulis yang turut memberi bantuan, semangat serta mendo'akan agar penulis mendapat hasil yang lebih baik.
12. Kepada Kak **Suprianto Sanong S.Pd**, yang selalu memberikan dukungan, semangat serta mendo'akan agar penulis dapat menyelesaikan skripsi ini.
13. Kepada rekan-rekan sejurusan **Ekonomi Islam** yang tidak mungkin ditulis keseluruhan namanya, ketahuilah bahwa kalian begitu berarti. Serta seluruh rekan-rekan mahasiswa yang telah banyak memberikan motivasi untuk selalu menjadi lebih baik.
14. Kepada **Iin Mutmainnah S.HI**, **Nurwahidah Febrianty Alim S.HI**, **Sri Hasmuningsih S.EI**, selaku sahabat penulis yang selama ini selalu memberikan semangat dan do'anya untuk menyelesaikan skripsi ini.
15. Kepada teman-teman **KKN UIN Angk. 48** khususnya Kab. Gowa Kec. Bontonompo Selatan **Desa Jipang** serta keluarga besar di Jipang yang telah memberikan semangat dan do'anya selama penyusunan skripsi ini.

16. Terima Kasih juga kepada semua pihak yang tidak dapat penulis sebutkan satu per satu yang telah membantu dalam menyusun dan menyelesaikan skripsi ini.

Penulis menyadari bahwa sebesar apapun kita mengupayakan kesempurnaan, namun Allah jualah pemilik kesempurnaan. Oleh karena itu, dengan segala kerendahan hati penulis memohon maaf bila ada kesalahan dan mengharapkan kritik dan saran yang membangun dari pembaca. Harapan penulis, semoga skripsi ini bermanfaat, tidak hanya bagi penulis, tapi juga bagi orang lain pada umumnya, terkhusus bagi dunia pendidikan.

Semoga Allah SWT senantiasa meridhai semua amal ibadah serta usaha yang kita lakukan dengan baik dan penuh keagungan serta keikhlasan. Dan semoga karya yang sederhana ini dapat bermanfaat bagi kita semua. Amin Ya Rabbal Alamin.

Wassalamu'alaikum Wr. Wb.

Penulis

SURYANTI DWI PUTERI

DAFTAR ISI

	Halaman
HALAMAN JUDUL	i
PERNYATAAN KEASLIAN SKRIPSI	ii
PENGESAHAN SKRIPSI	iii
KATA PENGANTAR	iv
DAFTAR ISI	viii
ABSTRAK	xi
BAB I. PENDAHULUAN	
A. Latar Belakang	1
B. Rumusan Masalah	4
C. Hipotesis	5
D. Definisi Operasional	5
E. Tujuan dan Kegunaan Penelitian.. ..	7
F. Garis-garis Besar Isi	8
BAB II. TINJAUAN PUSTAKA	
A. Gambaran Umum Bank Syari'ah	9
B. Tinjauan Umum Tentang UMKM	17
C. Peran Bank Syari'ah Dalam Pengembangan UMKM	20
BAB III. METODE PENELITIAN	
A. Jenis Penelitian	26

B.	Tempat dan Waktu Penelitian	26
C.	Jenis dan Sumber Data	27
D.	Instrument Penelitian	27
E.	Teknik Pengumpulan Data	28
F.	Teknik Analisis Data	29
BAB IV.	HASIL PENELITIAN DAN PEMBAHASAN	
A.	Gambaran Singkat BNI Syari'ah	30
B.	Struktur Organisasi	33
C.	Jenis-jenis Produk dan Jasa BNI Syariah	38
D.	Hasil Penelitian	45
BAB V.	PENUTUP	
A.	Kesimpulan	65
B.	Saran	67
	DAFTAR PUSTAKA	68
	LAMPIRAN	
	DAFTAR RIWAYAT HIDUP	

ABSTRAK

Nama Penyusun : Suryanti Dwi Puteri
NIM : 10200109053
Judul Skripsi : Kontribusi PT. BNI Syari'ah Dalam Memberdayakan Usaha Mikro Kecil dan Menengah (UMKM) Di Kota Makassar

BNI Syari'ah adalah suatu lembaga keuangan syari'ah yang kegiatan usahanya berdasarkan prinsip-prinsip syari'ah dalam meningkatkan kesejahteraan ekonomi rakyat, yang operasionalnya menggunakan prinsip-prinsip bagi hasil. Dengan demikian dilakukan penelitian untuk mengetahui kontribusi BNI Syari'ah dalam memberdayakan Usaha Mikro Kecil dan Menengah (UMKM) di Kota Makassar, faktor-faktor apa saja yang menjadi penghambat terhadap dalam memberdayakan UMKM di Kota Makassar, serta langkah-langkah yang ditempuh oleh pihak BNI dalam memberdayakan UMKM itu sendiri.

Guna mendapatkan jawaban dari permasalahan tersebut, penulis menggunakan metode pendekatan syari'ah dan pendekatan yuridis. Dalam pengumpulan data, digunakan metode *library research* dengan membaca dan menelusuri literatur-literatur yang berhubungan dengan kontribusi BNI Syari'ah terhadap masyarakat terutama dunia usaha. Di samping itu penulis juga menggunakan metode *field research* yaitu memperoleh data dari karyawan PT. BNI Syari'ah Cabang Mikro Veteran Makassar. Dan data yang terkumpul diolah dengan menggunakan metode deskriptif kualitatif.

Hasil dari penelitian diketahui didalam kegiatannya untuk menyalurkan pembiayaan BNI Syari'ah memfokuskan pada sektor UMKM. Tetapi terdapat beberapa hambatan didalam menyalurkan pembiayaan tersebut, di antara hambatan itu adalah kurangnya pengetahuan masyarakat tentang BNI Syari'ah itu sendiri. Pihak UMKM masih banyak belum memiliki legalitas usaha dan cenderung tidak berupaya untuk melengkapinya.

Dengan hambatan tersebut, pihak BNI Syari'ah berusaha untuk menanggulangnya dengan menerapkan langkah-langkah untuk memberdayakan sektor UMKM tersebut diantaranya dari segi eksternal yaitu melakukan pemasaran proaktif atau mengunjungi lokasi-lokasi yang menjadi target pembiayaan dan mekanisme dalam pembiayaan mudharabah yaitu sebagai langkah untuk memberikan pembiayaan dalam suatu usaha ataupun dalam mengembangkan usaha, berupaya menjalin kerjasama dengan BMT yang ada di Kota Makassar, serta mencari sentra-sentra bisnis yang memprospektif untuk dapat diberikan pembiayaan. Dan dari segi internal adalah pengembangan jaringan BNI Syari'ah, meningkatkan kegiatan sosialisasi BNI Syari'ah dan peningkatan sumberdaya manusia perbankan BNI Syari'ah.

BAB I

PENDAHULUAN

A. Latar Belakang Masalah

Pelayanan lembaga keuangan menjadi semakin penting dalam memperlancar kegiatan ekonomi sejalan dengan kemajuan yang dicapai suatu Negara. Perekonomian yang sudah relatif maju menghendaki pelayanan lembaga keuangan tersebut benar-benar menjadi sarana pendukung ini masih dilanda krisis ekonomi, lembaga-lembaga keuangan tersebut diharapkan mampu membantu memulihkan kondisi perekonomian Indonesia.

Setelah dilanda krisis ekonomi, di Indonesia banyak bermunculan Bank yang beroperasi berdasarkan prinsip Syari'ah, lembaga ini memiliki sistem operasional yang unik dan berbeda dengan sistem operasional pada bank konvensional. Bank Syari'ah yang sudah beroperasi pada saat itu mampu bertahan ketika krisis melanda.

Selain itu, Bank Syari'ah merupakan pasangan yang cocok untuk usaha mikro kecil dan menengah (UMKM). Konsep bagi hasil yang ditawarkan Bank Syari'ah yang sangat cocok untuk mengembangkan UMKM, karena filosofi bagi hasil adalah kerjasama yang saling menguntungkan.

Meski perekonomian nasional belum sepenuhnya pulih, tetapi peluang untuk membangun kembali penataannya sudah kembali ada celah. Bahkan ada sebagian pengamat yang memperkirakan laju pertumbuhan perekonomian Indonesia akan terus membaik dan menunjukkan peningkatan. Dan sejak tahun 2003 pembangunan perekonomian nasional sudah diarahkan untuk dapat menciptakan struktur ekonomi nasional, sehingga tercipta pengusaha menengah yang kuat dalam jumlah yang besar.

Upaya tersebut diciptakan dengan mendorong terbentuknya kemitraan yang bersifat mutualisme di antara pelaku ekonomi, yaitu sektor UMKM dan koperasi, usaha besar swasta dan BUMN yang saling memperkuat.

Untuk saat ini, sektor UMKM merupakan usaha yang mengalami perkembangan pesat dan mendapat perhatian khususnya bagi lembaga perbankan syari'ah, karena sejak awal 2001 sejumlah perbankan menggembor-gemborkan "slogan" keterpihakan membantu membesarkan sektor UMKM, sehingga muncul ungkapan *blessing in disguise* bagi UMKM dan koperasi, karena hanya sektor UMKM yang dianggap "tahan banting" ketika krisis moneter memporak-porandakan bangunan perekonomian Indonesia.

Upaya untuk membesarkan dan meningkatkan peran sektor UMKM dalam pertumbuhan nasional, harus terus didorong dan diberikan kesempatan. Namun, tugas ini bukan semata-mata menjadi tugas perbankan saja. Karena permasalahan sektor UMKM bukan hanya pada sisi permodalan, tetapi manajemen, teknologi dan akses masuk pasar. Karena itu, kalangan perbankan yang diprakarsai Bank Indonesia terus-menerus mencari formula untuk mampu memberdayakan sektor UMKM. Keberpihakan perbankan tersebut sangat diharapkan oleh pihak UMKM, terutama perbankan yang menjalankan sistem syari'ah, karena konsep bagi hasil yang ditawarkan oleh Bank Syari'ah sangat cocok untuk mengembangkan UMKM.

Kemajuan sektor UMKM, akan berdampak besar terhadap kemajuan struktur ekonomi makro. Upaya untuk membesarkan dan meningkatkan peran usaha sektor UMKM dalam membantu pembangunan ekonomi Nasional, harus terus didorong dan diberikan kesempatan. Inilah yang menjadi tugas pokok perbankan di Indonesia termasuk Bank Syari'ah.

Pada tahun 2003 terdapat lebih dari 39 juta unit usaha mikro dan kecil menengah atau 99,8% dari jumlah perusahaan di Indonesia dan 55.000 unit usaha berskala menengah atau 0,14% dari seluruh perusahaan di Indonesia. Dengan jumlah tersebut, UMKM mampu menyerap 73,5 juta orang tenaga kerja atau 82% total tenaga kerja di Indonesia serta memberikan kontribusi hingga 58% dari total produk Domestik Bruto Nasional.¹

Sejauh ini dengan kekuatan 11 Bank Umum Syariah (BUS), 23 Unit Usaha Syariah (UUS) dan 151 Bank Pembiayaan Rakyat Syariah (BPRS), yang memiliki jaringan kantor mencapai 3.073 unit, perbankan syariah nasional telah menunjukkan perannya. Pembiayaan BUS dan UUS pada sektor UMKM diakhir tahun 2010 telah mencapai Rp52,6 triliun atau persinya (share) sebesar 77,1% dari seluruh pembiayaan yang diberikan BUS dan UUS ke sektor usaha. Pada akhir tahun 2010 itu, pertumbuhan pembiayaan bagi UMKM tersebut mencapai 46,8% atau pertumbuhannya melebihi pertumbuhan total pembiayaan industri perbankan syariah itu sendiri. Sementara jumlah rekening pembiayaan bagi UMKM mencapai lebih dari 600 ribu rekening atau persinya mencapai 69,3% dari total rekening pembiayaan perbankan syariah.²

Dengan demikian, UMKM berperan penting bagi pemulihan kondisi perekonomian, sehingga pemerintah seyogianya dapat memberikan perhatian yang lebih besar terhadap pengembangan UMKM, termasuk di dalamnya melalui dukungan modal, bantuan teknologi dan informasi, serta mempermudah jaringan

¹Imam Himan, Dkk, *Perbankan Syari'ah Masa Depan* (Cet 1; Jakarta: Senayan Abadi Publishing, 2003), h. 145.

²Divisi Usaha Syari'ah BNI, 2012

pemasaran produk yang dihasilkan. Dalam hal inilah pihak perbankan nasional, khususnya Bank Syari'ah dituntut untuk mampu bekerjasama dengan pemerintah, swasta, dan masyarakat secara luas dalam mewujudkan perbankan ekonomi melalui pembangkitan UMKM secara intensif.

Sebagai salah satu Bank Syari'ah yang ada di Kota Makassar, BNI Syari'ah telah turut membantu kalangan UMKM yang ada di Kota Makassar, baik dalam bentuk pemberian modal kerja maupun sebagai mitra bisnis.

Berdasarkan argumentasi diatas, maka penulis tertarik untuk melakukan penelitian dan mengkaji tentang peran kontribusi BNI Syari'ah dalam memberdayakan usaha kecil dan menengah (UMKM) yang ada di Kota Makassar.

B. Rumusan Masalah

Sehubungan dengan hal di atas, maka permasalahan pokok yang akan diteliti dalam penelitian ini adalah “Bagaimana Kontribusi BNI Syari'ah dalam memberdayakan UMKM di Kota Makassar?”. Dan untuk menghindari pembahasan yang melenceng dari pokok permasalahan, maka penulis membagi beberapa sub masalah sebagai berikut:

1. Bagaimana kontribusi BNI Syari'ah Cabang Mikro Veteran Makassar dalam memberdayakan UMKM di Kota Makassar?
2. Faktor-faktor apa yang menjadi penghambat bagi BNI Syari'ah Cabang Mikro Veteran Makassar dalam memberdayakan UMKM di Kota Makassar?
3. Bagaimana langkah-langkah yang ditempuh oleh pihak BNI Syari'ah Cabang Mikro Veteran Makassar dalam memberdayakan UMKM di Kota Makassar?

C. Hipotesis

Untuk memperoleh gambaran umum mengenai skripsi ini, maka penulis mengemukakan hipotesis sebagai berikut:

1. Kontribusi yang diberikan BNI Syari'ah Cabang Mikro Veteran Makassar dalam memberdayakan UMKM di Kota Makassar adalah dengan memberikan bantuan dana.
2. Kendala yang dihadapi oleh pihak bank dalam memberdayakan UMKM di Kota Makassar, diantaranya adalah: (1) Kurangnya pemahaman masyarakat (termasuk pihak UMKM) tentang operasional perbankan syari'ah, (2) Adanya budaya manajemen tertutup nasabah, terutama kalangan UMKM, (3) Keterbatasan sumber daya perbankan dan sumber daya manusia, terutama yang memiliki spesialisasi di bidang perbankan syari'ah.
3. Langkah-langkah yang ditempuh oleh pihak BNI Syari'ah Cabang Mikro Veteran Makassar dalam rangka memberdayakan UMKM antara lain: (1) Meningkatkan upaya edukasi dan sosialisasi, (2) Membantu pihak UMKM yang mendapat pembiayaan dalam hal manajemen, (3) Menetapkan pengawasan rutin kepada pihak UMKM yang mendapat pembiayaan, (4) Dari segi internal salah satu upaya yang dilakukan oleh pihak Bank adalah dengan meningkatkan kualitas Sumber Daya Manusia (SDM) dan Sumber Daya Perbankan.

D. Definisi Operasional

Judul skripsi ini adalah “Kontribusi PT. BNI Syari'ah Dalam Memberdayakan Usaha Mikro Kecil dan Menengah (UMKM) di Kota Makassar”. Dan untuk menghindari kekeliruan dalam memahami judul skripsi ini, maka terlebih

dahulu penulis mengemukakan beberapa pengertian kata dan istilah yang terdapat dalam judul skripsi ini.

Kata “Kontribusi” adalah segala bentuk tindakan dan pemikiran yang bertujuan untuk mewujudkan sebuah cita-cita bersama.³

Bank Syari’ah adalah salah satu unit usaha syari’ah yang berada dalam struktur bank negara Indonesia, yang mana bank itu adalah usaha menghimpun dana dari masyarakat dalam bentuk simpanan dan menyalurkannya pada masyarakat dalam bentuk kredit dan bentuk-bentuk lainnya dalam rangka meningkatkan taraf hidup orang banyak.⁴

Kata “Memberdayakan” berasal dari kata berdaya yang berarti berusaha yang sungguh-sungguh untuk mencapai satu tujuan atau ikhtiar.⁵

UMKM singkatan dari usaha mikro kecil dan menengah yang artinya suatu ikhtiar yang dilakukan secara terorganisir dan terarah untuk mencapai suatu tujuan,⁶ dengan jumlah pekerja untuk usaha kecil di bawah 20 orang,⁷ dan jumlah pekerja 19 sampai 99 orang untuk usaha menengah.

Berdasarkan beberapa pengertian kata dan istilah yang terdapat dalam judul tersebut, maka pengertian judul skripsi ini adalah studi terhadap Kontribusi PT. BNI

³W.J.S. Poerwadarminta, *Kamus Umum Bahasa Indonesia* (Jakarta: Balai Putaka, 1990).

⁴Republik Indonesia, “*Undang RI No. 10 Tahun 1988 Tentang Perubahan Undang-Undang Tentang Perbankan*”, dalam Redaksi Sinar Grafika, *Undang-Undang Perbankan* (Cet. III; Jakarta: Sinar Grafika, 2002), h. 9.

⁵Departemen Pendidikan dan Kebudayaan, *Kamus Besar Bahasa Indonesia* (Cet. III; Jakarta: Balai Pustaka, 1990), h. 189.

⁶Panitia Istilah Manajemen Lembaga PPM, *Kamus Istilah Manajemen* (Cet, II; Jakarta: Balai Aksara, 1983), h. 279.

⁷Isono Sadoko, *Pengembangan Usaha Kecil Pemihakan Setengah Hati* (Bandung: Yayasan: AK TIGA, 1995), h. 31.

Syari'ah Dalam Memberdayakan Usaha Mikro Kecil dan Menengah (UMKM) di Kota Makassar.

E. Tujuan Dan Kegunaan Penelitian

1. Tujuan Penelitian

Secara umum, pembahasan skripsi ini bertujuan untuk mendapatkan gambaran tentang kontribusi PT. BNI Syari'ah dalam memberdayakan Usaha Mikro Kecil dan Menengah (UMKM) yang berada di Kota Makassar secara khusus untuk:

- a. Mengetahui kontribusi yang dilakukan oleh BNI Syari'ah dalam menyalurkan pembiayaan di Kota Makassar.
- b. Mengetahui hambatan-hambatan yang di hadapi oleh pihak BNI Syari'ah dalam memberdayakan usaha mikro kecil dan menengah (UMKM) Kota Makassar.
- c. Mengetahui langkah-langkah yang ditempuh oleh pihak BNI Syari'ah dalam memberdayakan usaha mikro kecil dan menengah (UMKM) di Kota Makassar.

2. Kegunaan Penelitian

- a. Untuk memenuhi persyaratan dalam mencapai gelar sarjana (S1) di Universitas Islan Negeri Alauddin Makassar.
- b. Sebagai media latihan bagi penulis dan menambah wawasan dan keilmuwan.
- c. Agar dapat dijadikan sebagai bahan informasi dan bacaan bagi civitas akademik dan masyarakat pada umumnya.
- d. Penelitian ini juga diharapkan memberikan gambaran mengenai kontribusi Bank Negara Indonesia (BNI Syari'ah dalam memberdayakan sektor usaha mikro kecil dan menengah (UMKM) di Kota Makassar.

F. Garis Besar Isi Skripsi

Skripsi ini terdiri dari lima bab, untuk memudahkan pembaca dalam memahami isi skripsi ini, maka akan diberikan gambaran secara umum berupa garis-garis besar isi skripsi sebagai berikut:

Bab 1 merupakan bab pendahuluan, terdiri dari latar belakang yang menguraikan hal-hal yang melatar belakangi timbulnya permasalahan. Selanjutnya rumusan masalah berisi tiga pokok masalah yang akan diselidiki. Selanjutnya hipotesis, yakni jawaban sementara tentang objek yang akan di selidiki dalam penelitian ini, kemudian tentang pengertian judul mengenai pengertian setiap variable penelitian kemudian tujuan dan kegunaan penelitian.

Bab 2 menjelaskan tentang tinjauan pustaka yang memuat tentang pengertian Bank Syari'ah, sejarah berdirinya BNI Syari'ah, Fungsi dan tujuan Bank Syari'ah, Serta tinjauan umum tentang usaha mikro kecil dan menengah.

Bab 3 tentang metode penelitian, pada bab ini penulis menerapkan metode penelitian dengan cara teknik pengumpulan data dan teknik menganalisa data. Perlu kita ketahui bahwa penelitian yang dilakukan penulis adalah penelitian lapangan atau kualitatif dan objek penelitian skripsi ini adalah manajemen BNI Syari'ah.

Bab 4 memaparkan hasil penelitian yang telah dilakukan oleh penulis berupa data dan realitas yang ada pada objek penelitian selama terjun lapangan yang akan dipresentasikan di depan penguji.

Bab 5 sebagai bab penutup yang berisi kesimpulan-kesimpulan dan saran bagi perusahaan yang diteliti.

BAB II

TINJAUAN PUSTAKA

A. Tinjauan Umum Tentang PT. BNI Syari'ah

1. Sejarah Berdiri PT. BNI Syari'ah

Alasan mendasar lahirnya Bank Syari'ah sebenarnya lebih berkaitan dengan masalah keyakinan, dimana syari'at Islam tidak menerapkan praktek riba, ketidakadilan dan perlunya moralitas dalam melakukan usaha. Penerapan bunga sebagai landasan operasional perbankan yang ada sebelumnya (Bank Konvensional) dianggap sebagai bentuk transaksi riba yang ada dalam Islam yang jelas-jelas dilarang.¹

Bank Syari'ah adalah bank yang dalam menjalankan usahanya berdasarkan pada prinsip-prinsip syari'at Islam. Bank Syari'ah yang sering pula disebut bank Islam adalah bank yang beroperasi dengan tidak mengandalkan pada bunga. Bank Syari'ah juga dapat diartikan sebagai lembaga keuangan atau perbankan yang operasionalnya dan produknya dikembangkan berdasarkan Al-qur'an dan Hadist Nabi Muhammad Saw.²

Berkembangnya Bank Syari'ah di negara-negara Islam berpengaruh di Indonesia pada awal periode 1980, diskusi mengenai Bank Syari'ah sebagai pilar ekonomi Islam mulai dilakukan.³ Keberadaan Bank Syari'ah disebutkan dalam

¹M. Sulhan dan Ely Siswanto, *Manajemen Bank Konvensional dan Syari'ah* (Cet. ; Malang: UIN Malang Press, 2008), h. 125.

²*Ibid.*

³Muhammad Syafi'I Antonio, *Bank Syari'ah Dari Teori Kepraktek*, Cet. 1. (Jakarta: Gema Insani, 2001), h. 95-97.

Undang-Undang perbankan tahun 1992 yang pelaksanaannya diatur oleh peraturan pemerintah No. 72 Tahun 1992. Bank Syari'ah pun dinamakan sebagai bank tanpa bunga karena dalam menghimpun dana tidak memberikan imbalan bunga dan dalam pinjaman tidak dipungut bunga.⁴

Dalam perkembangan selanjutnya kehadiran Bank Syari'ah di Indonesia khususnya, cukup menggembirakan.⁵ Salah satunya Bank Syari'ah yang dimaksud adalah BNI Syari'ah.

Selain adanya demand dari masyarakat terhadap perbankan Syari'ah, untuk mewujudkan visinya *universal banking*, BNI membuka layanan perbankan yang sesuai dengan prinsip Syari'ah dengan konsep dual system banking, yakni menyediakan layanan perbankan umum dan syari'ah sekaligus. Hal ini sesuai dengan UU No. 10 Tahun 1998 yang memungkinkan bank-bank umum untuk membuka layanan syari'ah.

Di awal pembentukan tim Bank Syari'ah di tahun 1999, Bank Indonesia kemudian mengeluarkan izin prinsip dan usaha untuk beroperasinya unit usaha Syari'ah BNI. Setelah itu BNI Syari'ah menerapkan strategi pengembangan jaringan cabang Syari'ah sebagai berikut:

Tepatnya pada tanggal 29 April 2000 BNI Syari'ah membuka 5 kantor cabang Syari'ah sekaligus di kota-kota potensial, yakni: Yogyakarta, Malang, Pekalongan, Jepara, dan Banjarmasin. Tahun 2001 BNI Syari'ah kembali membuka 5 kantor

⁴Herman Darmawi, *Pasar Finansial dan Lembaga-Lembaga Finansial*, Cet. 1. (Jakarta: PT. Bumi Aksara, 2006), h. 81.

⁵Kasmir, *Bank dan Lembaga Keuangan Lainnya*, (Jakarta: Rajawali Pers, 2009), h. 189.

cabang Syari'ah yang di fokuskan di kota-kota besar di Indonesia, yakni: Jakarta dengan 2 cabang, Bandung, Makassar, dan Padang.

Seiring dengan perkembangan bisnis dan banyaknya permintaan masyarakat untuk layanan perbankan Syari'ah, tahun 2002 lalu BNI Syari'ah membuka dua kantor cabang Syari'ah baru di Medan dan Palembang.

Di awal tahun 2003, dengan pertimbangan load bisnis yang semakin meningkat sehingga untuk meningkatkan pelayanan kepada masyarakat BNI Syari'ah melakukan relokasi kantor cabang Syari'ah di Jepara ke Semarang, sedangkan untuk melayani masyarakat kota Jepara, BNI Syari'ah membuka Kantor Cabang Pembantu Syari'ah Jepara.

Pada bulan Agustus dan September 2004, BNI Syari'ah membuka layanan BNI Syari'ah Prima di Jakarta dan Surabaya. Layanan ini diperuntukkan untuk individu yang membutuhkan layanan perbankan yang lebih personal dalam suasana yang nyaman.

Dari awal beroperasi hingga kini, BNI Syari'ah menunjukkan pertumbuhan yang signifikan. Asset meningkat dari Rp 160 Milyar di tahun 2001 menjadi Rp 460 Milyar di tahun 2002. Seiring dengan itu kinerja usaha juga mengalami peningkatan dengan pencapaian laba sebesar Rp 7,2 Milyar dibanding tahun 2001 yang masih rugi sebesar Rp 3,1 Milyar. Dana pihak ketiga meningkat sebesar 80% dari tahun 2001 menjadi Rp 205 Milyar. Pembiayaan juga meningkat 163% menjadi Rp 292,9 Milyar.

Data diatas menunjukkan bahwa perbankan Syari'ah memiliki prospek yang baik dan akan terus berkembang di masa yang akan datang. Pada akhir tahun 2003 dana pihak ketiga meningkat 97,56% menjadi Rp 405 Milyar, pembiayaan meningkat sebesar 67,57% menjadi Rp 490 Milyar sedangkan laba mencapai peningkatan

sebesar 281,39% menjadi Rp 27,46 Milyar. Pada tahun 2004 BNI Syari'ah mendapatkan penghargaan The Most Profitable Islamic Bank untuk yang kedua kalinya, penghargaan ini berdasarkan penilaian oleh Karim Business Consulting bekerjasama dengan Majalah Manajemen dan PPM.

2. Pelaksanaan Operasional BNI Syari'ah

BNI Syari'ah menjalankan operasional bank berdasarkan prinsip Syari'ah seperti jual beli dan bagi hasil serta memiliki beragam produk dan jasa yang mampu memenuhi berbagai kebutuhan nasabah.

BNI Syari'ah menyadari bahwa masyarakat yang menghendaki layanan Syari'ah tidak terbatas pada masyarakat muslim namun juga dibutuhkan oleh seluruh golongan masyarakat yang menghendaki layanan dan fasilitas perbankan yang nyaman, adil, dan modern.

Untuk itulah BNI Syari'ah senantiasa melakukan peningkatan kualitas produk, baik produk dana maupun pembiayaan serta terus menerus melakukan penyempurnaan pada fitur-fiturnya.⁶

3. Produk-Produk Yang Ditawarkan Oleh BNI Syari'ah Sesuai Dengan Prinsip Syari'ah

Sebagai produk perbankan syari'ah saat ini sebenarnya merupakan perpaduan antara praktek perbankan konvensional dengan prinsip-prinsip dasar transaksi ekonomi Islam. Namun demikian, dengan keluwesan Bank Syari'ah, produk-produk

⁶PT. Bank Negara Indonesia Syariah (Persero) Tbk, *Buku Profil BNI Syariah Makassar 2010*.

perbankan Syari'ah menjadi sangat luas dan lebih lengkap dibandingkan dengan produk-produk perbankan konvensional. Produk-produk seperti giro, tabungan, dan kredit yang di kenal dalam perbankan Syari'ah yakni pada BNI Syari'ah seperti giro wadi'ah, tabungan wadi'ah dan pembayaran.⁷

Secara umum, keseluruhan transaksi perbankan Syari'ah terdapat pada BNI Syari'ah ini dapat dibagi menjadi tiga bagian yakni:

1. Produk Pembiayaan

Produk-produk yang tergabung di sini adalah produk yang bertujuan untuk membiayai kebutuhan masyarakat.

Adapun jenis-jenis pembiayaan yang terdapat pada BNI Syari'ah adalah sebagai berikut:

a. Pembiayaan personal yang terdiri atas :

1. Murabahah adalah pembiayaan dengan prinsip jual beli barang pada harga asal dengan tambahan keuntungan yang disepakati dengan pihak bank selaku penjual dan nasabah pembeli.
2. Ijarah Ba'I Wat Takhrij adalah pembiayaan berdasarkan prinsip sewa beli. Pembiayaan ini sesuai untuk masyarakat yang menginginkan tambahan asset yang di peroleh melalui sewa yang pada akhirnya bertujuan untuk pengalihan kepemilikan asset tersebut kepada kita selaku penyewa.

b. Pembiayaan produktif yang terdiri atas:

⁷*Ibid.*, h. 15.

1. Murabahah adalah pembiayaan dengan prinsip jual beli barang pada harga asset dengan tambahan keuntungan dengan yang disepakati, dengan pihak bank selaku penjual dan nasabah selaku pembeli.
2. Mudharabah adalah pembiayaan atas dasar prinsip bagi hasil sesuai kesepakatan. Pembiayaan ini dapat disalurkan untuk berbagai jenis usaha yakni perdagangan, perindustrian, dan pertanian serta jasa.
3. Musyarakah adalah pembiayaan dengan prinsip bagi hasil yang persentasenya disesuaikan dengan proporsi penyertaan. Cocok bagi masyarakat yang telah memiliki usaha dan bermaksud menggabungkan namun kekurangan dana.
4. Ijarah Bait Wat Takhjiri adalah pembiayaan berdasarkan prinsip sewa beli. Pembiayaan ini sesuai untuk masyarakat yang menginginkan tambahan asset yang diperoleh melalui sewa yang pada akhirnya bertujuan untuk pengalihan asset tersebut kepada kita.

Adapun keunggulan dari produk pembiayaan personal dan pembiayaan produktif adalah:

1. Rasa tentram, karena dengan pembiayaan Syari'ah terhindar dari transaksi yang riba.
2. Rasa aman, karena prinsip Syari'ah akan memberikan pembiayaan yang lebih afdhal.
3. Rasa tenang, karena tidak ada beban bunga yang ditetapkan.

2. Produk Dana

Produk-produk yang tergabung di sini adalah produk yang bertujuan untuk menghimpun dana masyarakat. Adapun jenis produk dana pada BNI Syari'ah adalah sebagai berikut:

- a. Tabungan mudharabah merupakan simpanan dana masyarakat (pemilik dana/ shahibul maal) yang oleh BNI Syari'ah dapat dioperasikan untuk mendapatkan keuntungan. Hasil keuntungan tersebut akan dilakukan bagi hasil antara pihak penabung dan pihak bank sesuai dengan nisbah yang disepakati.
- b. Giro wadi'ah merupakan titipan dana murni yang dengan seizin pemilik dan dapat dioperasikan oleh bank untuk mendukung sektor riil dengan jaminan bahwa dana dapat ditarik sewaktu-waktu oleh pemilik dana dengan menggunakan media cek atau bilyet giro.
- c. Deposito syari'ah merupakan sistem dana masyarakat (pemilik dana/ shahibul maal) yang oleh BNI Syari'ah dapat dioperasikan untuk mendapatkan keuntungan. Hasil keuntungan tersebut akan dilakukan bagi hasil antara pihak penabung dan pihak bank sesuai nisbah yang disepakati.
- d. Tabungan Haji merupakan simpanan dana masyarakat yang dananya ini digunakan untuk ibadah haji, dengan pengelolaan dana tabungan haji yang aman dan bersih sesuai syari'ah. BNI Syari'ah dapat membantu mewujudkan niat haji dengan lebih terencana.

3. Produk Jasa

Produk-produk jasa yang tergabung di sini adalah produk yang dibuat untuk melayani kebutuhan masyarakat yang berbasis pendapatan tanpa exposure pembiayaan.

Adapun produk jasa dalam BNI Syari'ah adalah:

a. Transfer

Transfer merupakan jasa bank yang umum di kenal masyarakat sebagaimana ditemui di perbankan konvensional. Pada prinsipnya, transfer adalah jasa bank

untuk memindahkan sejumlah dana tertentu sesuai perintah nasabah atau pihak lain untuk keuntungan penerima. Adapun prinsipnya menggunakan prinsip Wakalah wal ijarah, dimana bank menerima perwakilan dari nasabah untuk mengirimkan sejumlah uang tertentu atas jasanya itu pihak bank memungut biaya tertentu.

b. Kliring

Kliring adalah sarana perhitungan hutang piutang antara bank peserta kliring guna memperluas dan memperlancar lalu lintas pembayaran giral dalam suatu wilayah tertentu yang ditetapkan oleh Bank Indonesia. Dan transaksi kliring, bank dapat menerima perintah dari nasabah untuk menagih sejumlah dana tertentu sebagaimana tercantum di dalam Warkat kliring dan atas perintah tersebut bank memungut biaya tertentu.

c. ATM

ATM (Automatic Teller Machine) adalah mesin yang dapat melakukan transaksi yang seharusnya dilakukan oleh teller. Dengan menggunakan ATM, nasabah dapat melakukan transaksi kapanpun dan dimanapun. Atas pelayanan bank ini, bank akan memungut biaya pemeliharaan tertentu.⁸

Dalam ayat al-qur'an dijelaskan, sebagaimana dalam surah Al- Baqarah ayat 275

⁸PT. BNI Syari'ah, *Buku Profil BNI Syariah Makassar 2010. op. cit.*, h. 20

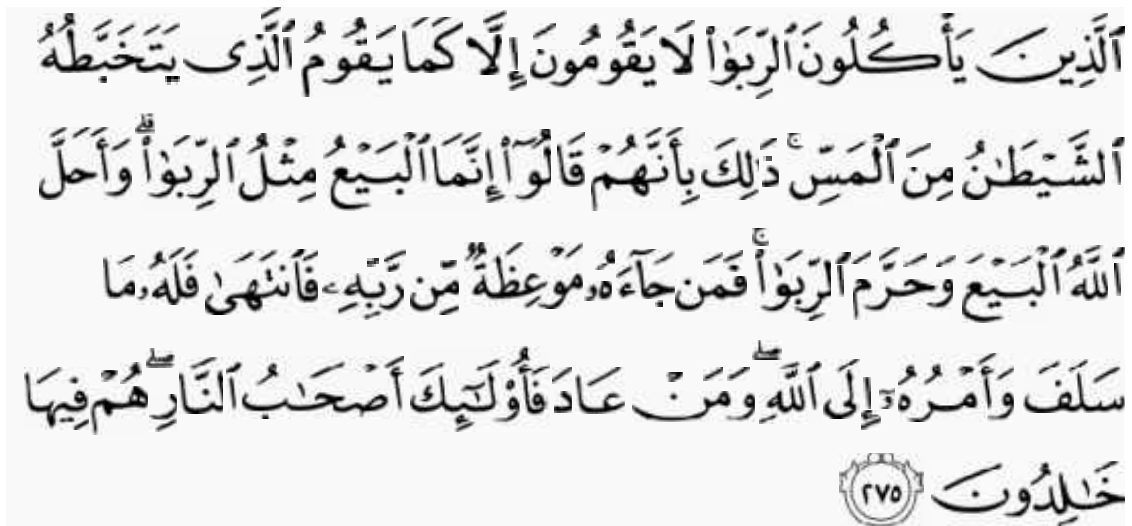

Terjemahnya :

“Orang-orang yang makan (mengambil) riba tidak dapat berdiri melainkan seperti berdirinya orang yang kemasukan syaitan lantaran (tekanan) penyakit gila. Keadaan mereka yang demikian itu, adalah disebabkan mereka berkata (berpendapat), sesungguhnya jual beli itu sama dengan riba, padahal Allah telah menghalalkan jual beli dan mengharamkan riba. Orang-orang yang telah sampai kepadanya larangan dari Tuhannya, lalu terus berhenti (dari mengambil riba), maka baginya apa yang telah diambilnya dahulu (sebelum datang larangan); dan urusannya (terserah) kepada Allah. Orang yang kembali (mengambil riba), maka orang itu adalah penghuni-penghuni neraka; mereka kekal di dalamnya”.⁹

B. Tinjauan Mengenai Usaha Mikro Kecil dan Menengah

1. Pengertian Usaha Mikro Kecil dan Menengah (UMKM)

Usaha Mikro Kecil dan Menengah (UMKM) adalah usaha yang dilakukan oleh suatu perusahaan dengan tenaga kerja yang digunakan tidak melebihi dari 50 orang.¹⁰ Yang pembiayaannya berasal dari orang perorangan maupun lembaga

⁹Departemen Agama Republik Indonesia, *Al-Qur'an dan Terjemahannya*. (Semarang: CV. Alwaah, 1989), h. 69.

¹⁰M. Darwan Raharjo dan Fachri Ali, *Faktor-Faktor Keuangan Mempengaruhi UMKM*, (Jakarta; Ghalia, 1980), h. 17

keuangan seperti bank. Bank Syari'ah juga berfungsi sebagai lembaga intermediasi (Intermediary Institution), yakni mengerahkan atau menghimpun dana dari masyarakat dan menyalurkan kembali dana-dana tersebut kepada masyarakat yang membutuhkannya.¹¹

Usaha kecil ini meliputi usaha kecil informal dan usaha tradisional. Usaha kecil informal adalah usaha yang belum terdaftar, belum tercatat dan belum berbadan hukum, antara lain : petani, penggarap, industri rumah tangga, pedagang kaki lima. Sedangkan usaha kecil tradisional adalah usaha yang menggunakan alat produksi sederhana yang telah digunakan turun temurun dan atau berkaitan dengan seni dan budaya. Kegiatan ekonomi rakyat yang berskala kecil yang dimiliki dan hidup sebagian besar rakyat. Adapun usaha menengah itu meliputi usaha nasional (milik negara atau swasta), usaha patungan dan usaha asing yang melakukan kegiatan ekonomi di Indonesia.¹²

2. Syarat-Syarat Usaha Mikro Kecil dan Menengah

- a. Lahan atau tempat usaha
- b. Sumber Daya Manusia (SDM)
- c. Teknologi dan Modal

Selain empat syarat minimal faktor produksi dan kemampuan manajemen dalam mengelola usaha.¹³

¹¹Sutan Remy Sjahdeni, *Perbankan Islam dan Kedudukannya Dalam Tata Hukum Perbankan Indonesia*, Cet. 1. (Jakarta; Pustaka Utama Grafiti, 1999), h. 1

¹²Susarsono Wijandi, *Pengantar Kewirausahaan* (Bandung: Bina Karsa, 1998), h. 25.

¹³Muhammad, *Lembaga Keuangan Mikro Syari'ah*, Cet. 1, ED. 1. (Yogyakarta; Graha Ilmu, 2009), h. 11.

3. Peran dan Fungsi Usaha Mikro Kecil dan Menengah

Peran dan fungsi usaha kecil sebagai tulang punggung perekonomian masyarakat yaitu:

a. Penyerapan Tenaga Kerja

Usaha kecil memiliki peran dalam menyerap tenaga kerja atau sekelompok orang yang mampu melakukan pekerjaan guna menghasilkan suatu barang dan jasa untuk memenuhi kebutuhan masyarakat.

b. Pemerataan Pendapatan

Jumlah usaha kecil di Indonesia sangat besar kuantitasnya. Mereka tersebar dalam berbagai jenis usaha dan wilayah operasi. Kondisi tersebut mengakibatkan banyak masyarakat yang dapat ikut akses kedalamnya sehingga menghindari terjadinya pengangguran atau memperoleh pendapatan.

c. Nilai Tambah Bagi Produk Daerah

Setiap daerah tentu memiliki keunggulannya masing-masing, baik di lihat dari letak geografis maupun sumber daya alamnya.

d. Peningkatan Taraf Hidup

Dengan adanya lapangan pekerjaan berbagai sektor, termasuk usaha kecil dan menengah, di harapkan dapat menyerap tenaga kerja, baik tenaga kerja yang masih menganggur maupun semi menganggur sehingga mereka dapat menambah penghasilan guna memenuhi kebutuhan diri dan keluarga.¹⁴

¹⁴*Ibid*, h. 35.

4. Perilaku UMKM Dengan Bank

Karakteristik UMKM mempunyai korelasi nyata dengan perilaku UMKM itu sendiri. Hasil observasi menunjukkan perilaku umum UMKM dengan pihak perbankan sampai saat sekarang ini kurang harmonis, dalam arti kerjasama antara keduanya belum maksimal dan optimal. Kesenjangan ini terjadi disebabkan adanya saling ketidakpercayaan antara UMKM dengan pihak bank. Ketidakpercayaan ini terjadi disebabkan manajemen UMKM masih dilakukan secara tradisional, sehingga ketika meminjam modal ke bank, pihak bank tidak serta merta memenuhinya. Kesenjangan hubungan ini mengakibatkan minimnya modal UMKM dalam menggerakkan roda usahanya, maka perlu ada jembatan antara pihak bank dengan UMKM dalam sistem pembiayaan. Dalam hal ini, sistem syariah merupakan salah satu jalan mengatasi kesenjangan tersebut.¹⁵

C. Peran Bank Syariah Dalam Pengembangan UMKM di Indonesia.

PT. (Persero) BNI Syari'ah memiliki visi menjadi bank kokoh dan terkemuka di Indonesia yang menawarkan produk dan jasa perbankan yang lengkap, terpadu dan bermutu, baik untuk nasabah individu, perusahaan maupun lembaga di dalam dan di luar negeri. Sejalan dengan visi, BNI Syari'ah mendirikan suatu unit usaha yang disebut Divisi Usaha Syari'ah. Divisi Usaha Syari'ah ini membawahi cabang-cabang Syari'ah BNI yang pada tahap awal, tepatnya pada 29 April 2000 dibuka di lima kota, yaitu Pekalongan, Yogyakarta, Malang, Jepara dan Banjarmasin dan pada tanggal tersebut ditetapkan sebagai milad BNI Syari'ah. Pada 2001 BNI kembali membuka 5

¹⁵Kementrian Koperasi dan Usaha Mikro Kecil dan Menengah, *Pedoman Bisnis Usaha Kecil dan Menengah* (Jakarta : t.p., 2003), h. 3

kantor cabang Syari'ah yang difokuskan di kotakota besar di Indonesia, yakni Jakarta Selatan, Jakarta Timur, Bandung, Makassar dan Padang.¹⁶

Sejalan dengan perkembangan bisnis tersebut, maka Organisasi Unit Usaha Syari'ah (UUS) ditingkatkan menjadi Divisi Usaha Syari'ah (DUSY) sesuai dengan Surat Keputusan Direksi No. KP/175/DIR/R tanggal 08 Juli 2003.¹⁷

Pembiayaan syari'ah disalurkan kepada sektor-sektor riil yang menguntungkan untuk menggerakkan roda perekonomian masyarakat. Produk pembiayaan BNI Syari'ah yang ditawarkan ialah murabahah, mudharabah, musyarakah, rahn (gadai syariah) dan ijarah muntahiyah bittamlik.

Sejak dioperasikannya BNI Syari'ah pada tahun 2000, BNI Syari'ah terus mengalami perkembangan, dimana Rp 561 miliar tahun 2003 menjadi Rp 892,196 miliar pada tahun 2004, BNI Syari'ah mampu menghasilkan Return on Asset (ROA) 3,58% pada tahun 2003 dan naik menjadi 3,67% pada tahun 2004. Pencapaian ROA 3,67% tersebut menempatkan BNI Syari'ah sebagai pencipta ROA terbesar melampaui bank-bank Syari'ah lainnya,¹⁸ sekalipun di sisi aset BNI Syari'ah bukan yang terbesar.

Melihat perkembangan UMKM yang cukup bagus dan tidak banyak terkena dampak krisis ekonomi dan moneter, maka turut memunculkan semangat bagi dunia perbankan Indonesia untuk memberikan kontribusi yang lebih besar dalam peningkatan produktivitas UMKM nasional.

¹⁶Divisi Usaha Syari'ah BNI, 2012

¹⁷*Ibid*

¹⁸Corporate Secretary BNI, 2005. *BNI Syari'ah Masih Yang Paling Menguntungkan Performa*. Edisi April, (Jakarta: PT. Era Media Informasi, 2005).

Sektor UMKM masih dikonotasikan dengan sejumlah ciri negatif, seperti tingginya resiko bisnis UMKM, tidak efisiennya scale of business UMKM, lemahnya sistem administrasi bisnis, dan kurangnya pengalaman bisnis dan penerapan teknologi dalam industri Insutri kecil Menengah (IKM). Ciri negatif itulah yang berdampak pada rendahnya akses UMKM terhadap pendanaan sektor perbankan. Dalam konteks inilah, seharusnya perbankan syariah sebagai bagian dari sistem perbankan nasional dapat memainkan peranan yang penting dalam rangka memberdayakan sektor UMKM dengan berbagai pola penyaluran pembiayaan kepada UMKM.¹⁹

Merujuk pada kondisi UMKM di Indonesia, perbankan syariah dituntut untuk mampu bekerja sama dengan pemerintah, swasta, dan masyarakat secara luas dalam mewujudkan perbaikan ekonomi melalui pembangkitan dan pemberdayaan sektor UMKM. Untuk dapat meningkatkan porsi BNI Syari'ah dan memberikan kontribusi yang lebih besar dalam memberdayakan sektor UMKM, maka dilakukan kajian terhadap berbagai model pembiayaan yang akan disalurkan yang sesuai dengan karakteristik UMKM dengan tetap memperhatikan prinsip-prinsip yang erat kaitannya dengan sistem prudential banking.²⁰

Berdirinya Bank Syari'ah dalam upaya pengembangan Usaha Mikro Kecil dan Menengah (UMKM) di Indonesia awalnya tidak terlepas dari peran yang telah dilakukan oleh bank-bank yang lain yang telah ada sebelumnya di negara kita ini. Di mana bank-bank tersebut kebanyakan mereka hanya mau meminjamkan uang atau

¹⁹Kurniawan, Y.I, *Sektor Usaha Kecil dan Mikro Sebagai Terget Pasar Perbankan*, (Jakarta: Bank dan Manajemen, Ed. Maret-April, 2002), h. 12.

²⁰Muhammad Iqbal, *Solusi Jitu Bagi Pengusaha Kecil dan Menengah* (Jakarta : PT. Alex Media Komputindo, 2004), h. 2.

membuka kredit kepada orang yang sudah punya “uang” dalam arti penghasilan dan aset kesalahan pola berfikir inilah yang dirubah oleh Muhammad Yunus yang awalnya semua itu dikemas dengan berdirinya Grammen Bank.

Grammen Bank (Grammen berarti pedesaan) yang lebih kita kenal selama ini wujud konkritnya dalam konteks Bank Syari’ah. Dimana institusi ini didirikan pada tahun 1976 dengan idealisme menciptakan sistem pelayanan keuangan bagi masyarakat miskin berlandaskan rasa saling percaya, akuntabilitas, partisipasi dan kreativitas. Kegiatan yang bersifat proyek itu ditransformasikan menjadi bank di bawah aturan hukum yang khusus dibuat untuk kreasi pemikiran pengentasan masyarakat dari kemiskinan.

Ketika kita mencoba melihat dalam satu decade terakhir ini, bisnis perbankan konvensional di Indonesia mulai tersaingi dengan kehadiran Bank Syari’ah. Bank Syari’ah menawarkan alternatif jasa perbankan dengan sistem imbalan berupa bagi hasil (profit and loss sharing principle) atau profit margin yaitu keuntungan yang diharapkan oleh bank Syari’ah, sistem ini menerapkan prinsip keadilan antara pihak bank maupun nasabah. Bermula dari jasa penghimpunan dana masyarakat dalam bentuk tabungan dengan prinsip syari’ah, kini bank syari’ah mulai merambah bisnis pembiayaan untuk modal usaha maupun pembayaran yang bersifat konsumtif.²¹

Filosofi Model Bank Syari’ah adalah Credit is fundamental right (Kredit adalah hak bagi setiap orang) untuk mendapatkannya termasuk orang miskin guna memberikan kesempatan untuk meningkatkan pendapatan dan memenuhi semua keperluan hidupnya dalam hal ini diujutkan dalam bentuk terciptanya Usaha Mikro

²¹Kurniawan, Y.I, *Sektor Usaha Kecil dan Mikro Sebagai Terget Pasar Perbankan*, op cit., h. 15

Kecil dan Menengah (UMKM) yang berusaha mengoptimalkan sumber daya yang ada dalam masyarakat kecil itu sendiri yang selama ini belum tersentuh oleh langkah Pemerintah.

Prinsip filosofi dasar bagi pengembangan bank Syari'ah dalam upaya pengembangan UMKM yang ada dalam masyarakat adalah bantuan yang diberikan tanpa jaminan atau penjamin, target kelompok adalah masyarakat kecil miskin yang kurang mampu yang mempunyai potensi untuk mengembangkan usaha perekonomiannya serta ketentuan lain yang juga diterapkan adalah jika anggota meninggal dunia, mereka dibebaskan dari pembayaran kredit.

Dalam menjalankan program pelayanan kredit mikronya, Bank Syari'ah mengorganisasir masyarakat miskin yang menjadi peminjamnya dalam kelompok-kelompok kecil yang terdiri atas lima anggota. Tujuannya, memperkuat para peminjam sehingga mereka mempunyai kapasitas untuk merencanakan dan melaksanakan pengambilan keputusan di tingkat mikro. Centre (kumpulan kelompok) juga dibentuk sebagai media penghubung dengan kantor cabang di mana petugas lapangan bank Syari'ah harus menghadiri pertemuan centre setiap minggu. Sementara dalam hal penyaluran kredit, tetap diprioritaskan pada kelompok masyarakat yang benar-benar membutuhkan dana untuk menunjang keberhasilan usahanya. Upaya bank Syari'ah dalam pengembangan UMKM yang ada dalam masyarakat kita dalam hal pemberian bantuan, bank Syari'ah memfokuskan prioritasnya kepada pemberian kredit tidak didasarkan atas kedermawanan atau belas kasihan, sebab akan menyebabkan terjadinya ketergantungan pada pihak lain. Serta bantuan kredit yang

telah diberikan harus dapat menyiapkan persyaratan dan prosedur kredit yang sesuai dengan kondisi masyarakat (fleksibel).²²

Disamping itu bantuan kredit yang diberikan oleh bank Syari'ah tidak mensyaratkan adanya agunan atau jaminan anggota. Yang lebih menariknya dari kebijakan bank Syari'ah ini dalam upaya memberikan bantuan dana kepada masyarakat kecil adalah terkait dengan pengelolaan bantuan kredit itu sendiri harus dilakukan secara terbuka dan profesional dengan berprinsip dari, oleh dan untuk anggota. Dan juga dalam pelaksanaan programnya, berusaha memanfaatkan kelompok-kelompok yang sudah ada di masyarakat sebagai sarana penyalur bantuan kredit.

Bagi industri perbankan yang dalam hal ini adalah Perbankan Syari'ah, proses penyaluran pembiayaan yang mereka lakukan terhadap sektor UMKM lebih menguntungkan dibandingkan sektor non UMKM sebab sektor UMKM memiliki ketahanan bisnis lebih kuat.

Disamping itu faktor pendukung lainnya yang juga akan menguntungkan Perbankan Syari'ah yaitu terkait dengan pembiayaan UMKM yang saat sekarang ini mendapat alokasi bantuan yang besar dari pemerintah terkait dengan pengembangan UMKM tersebut, karena alokasi pembiayaan yang cukup besar tersebut lahir dan dipicu oleh keinginan pemerintah agar industri perbankan nasional memiliki kontribusi lebih besar dalam mendorong perkembangan sektor UMKM.²³

²²*Ibid.*, h. 27

²³Ernawati. Upaya Meningkatkan Peran UMKM, *Warta Kemitraan Bagi Pengembangan Ekonomi Lokal (KPEL)*, Jakarta: Edisi Oktober Bappenas, UNDP, UN-HABITAT, 2002), h. 56-60

BAB III

METODE PENELITIAN

Pada bagian ini, penulis berusaha memberikan gambaran tentang bagaimana penelitian ini dilakukan. Untuk maksud tersebut, maka dalam bagian ini akan dijelaskan mengenai lokasi dan waktu penelitian, jenis penelitian, populasi dan sampel, instrument penelitian, teknik pengumpulan data dan teknik analisis data.

A. Jenis Penelitian

Secara sederhana dapat dikatakan bahwa penelitian ini adalah penelitian *deskriptif* yang merupakan suatu bentuk penelitian ditujukan untuk mendeskripsikan fenomena-fenomena yang ada, baik fenomena alamiah maupun fenomena buatan manusia. Fenomena itu berupa bentuk, aktivitas, karakteristik, perubahan, hubungan, kesamaan, dan perbedaan antara fenomena yang satu dengan fenomena lainnya.

Penelitian ini menggunakan pendekatan *kualitatif* yaitu penelitian yang berusaha menangkap gejala secara holistic kontekstual melalui pengumpulan data dari subyek yang diteliti sebagai sumber langsung dengan instrumen kunci peneliti sendiri, yaitu penelitian merupakan perencanaan, pelaksana pengumpulan data, analisis, penafsir data, dan pada akhirnya ia menjadi pelapor hasil penelitiannya.

B. Lokasi dan Waktu Penelitian

Penelitian ini dilakukan pada Kantor PT. BNI Syari'ah Cabang Mikro Veteran Makassar yang berlokasi di jalan Veteran Makassar. Adapun target waktu penelitian yaitu selama satu bulan terhitung dari tanggal 01 Mei 2013 sampai dengan 31 Mei 2013.

C. Jenis dan Sumber Data

Penelitian ini adalah penelitian pengamatan yang bertumpu pada sumber data berdasarkan situasi yang terjadi atau *social situation*. Sumber data penelitian yang penerapannya dilakukan pada jenis penelitian *kualitatif*. Tetapi dalam penelitian ini, sebatas pada sumber data atau informasi yang dijadikan sebagai sumber data penelitian ini. Penelitian ini tidak menggunakan populasi dan sampel karena populasi dan sampel digunakan dalam penelitian yang bersifat kuantitatif sedangkan penelitian ini bersifat *kualitatif* dan tidak bermaksud menggeneralisasikan hasil akhir penelitian dengan kesimpulan *deduktif*.

Jadi yang dimaksud dengan sumber data dalam penelitian ini adalah Direktur Operasional PT. BNI Syari'ah dan Pegawai bagian analisis pembiayaan PT. BNI Syari'ah dan dokumen-dokumen atau arsip.

Adapun penelitian ini menggunakan 2 (dua) jenis data, yakni:

1. Data primer adalah data yang diperoleh secara langsung dengan mengadakan wawancara dan observasi langsung pada perusahaan sebagai objek penelitian.
2. Data sekunder adalah data yang bersumber dari informasi dalam daftar pustaka, serta bahan-bahan yang berhubunga dengan masalah yang diteliti.

D. Instrument Penelitian

Instrument penelitian adalah alat untuk fasilitas yang digunakan oleh peneliti untuk mengumpulkan data agar pekerjaannya lebih muda dan hasilnya lebih baik, dalam artian lebih cermat, lengkap dan sistematis sehingga lebih muda dikelola. Instrument penelitian merupakan suatu unsur yang amat penting dalam suatu penelitian, karena fungsinya sebagai sarana pengumpul data yang banyak menentukan keberhasilan suatu penelitian yang dituju. Oleh karena itu, instrument

penelitian yang digunakan harus sesuai dengan situasi dan kondisi dari penelitian itu sendiri. Sehingga nantinya memudahkan dalam merangkum permasalahannya.

Pemilihan instrument penelitian sangat ditentukan oleh beberapa hal, yaitu objek penelitian, sumber data, waktu, dana yang tersedia, jumlah tenaga peneliti, dan teknik yang akan dipergunakan untuk mengelola data bila telah terkumpul. Dengan melihat permasalahan dan aspek yang hendak diukur dan diteliti dalam penelitian ini maka penulis mengadakan instrument sebagai berikut:

- 1) Wawancara, yaitu penulis mengadakan wawancara secara langsung kepada beberapa pihak karyawan dan pihak yang berkepentingan dalam penelitian ini kepada BNI Syari'ah Cabang Mikro Veteran Makassar.
- 2) Dokumentasi, yaitu suatu metode pengumpulan data dengan cara membuka dokumen atau catatan-catatan yang dianggap perlu. Data dokumentasi yang dimaksud dalam penelitian ini bukanlah data dokumen tentang kerahasiaan Bank.

E. Teknik Pengumpulan Data

Penggunaan teknik pengumpulan data dalam penelitian ini lebih disesuaikan dengan analisis kebutuhan dan kemampuan peneliti sendiri tanpa maksud mengurangi prosedur yang berlaku. Teknik yang digunakan pada pengumpulan data ini adalah sebagai berikut:

- a. Penelitian Keperpustakaan (*Liberary Research*), yaitu tehnik pengumpukan data dengan jalan menelaah buku-buku literatul, artikel dan karya-karya ilmiah yang dianggap memiliki relevansi dengan pembahasan skripsi ini, dengan cara:

1. Kutipan langsung, yaitu penulis mengutip suatu pendapat sesuai dengan kalimat aslinya dari sumber buku tanpa ada perubahan sedikitpun di dalamnya (redaksi) maupun maknanya.
 2. Kutipan tidak langsung, yaitu penulis menggunakan ide dari suatu pendapat kemudian penulis menuangkan dalam redaksi lain tanpa mengurangi arti dan maknanya.
- b. Penelitian Lapangan (*Field Research*), yaitu tehnik pengumpulan data dengan cara terjun langsung ke lapangan (lokasi) penelitian, di mana penulis langsung melakukan penelitian pada objek yang akan diteliti.

F. Teknik Analisis Data

Adapun teknik pengelolaan data yang digunakan dalam pembahasan ini adalah teknik kualitatif yakni pengolahan data yang menghendaki teknik analisis dan interpretasi dalam bentuk konsep yang mendukung objek pembahasan.

Data yang diperoleh selanjutnya dianalisis dengan menggunakan metode sebagai berikut:

- a. Metode induktif, yakni menganalisa data dengan bertolak dari hal-hal yang bersifat khusus, selanjutnya mengambil kesimpulan yang bersifat umum.
- b. Metode Deduktif, yaitu metode yang bertitik tolak dari hal-hal yang bersifat khusus untuk mendapatkan kesempatan yang bersifat khusus.
- c. Metode Komperatif, yakni suatu metode dengan penganalisaan dengan jalan membanding-bandingkan antara suatu dengan yang lain, menyimpulkan data tersebut suatu rumusan baru dengan bahasa penulis.

BAB IV

HASIL PENELITIAN

A. Gambaran Singkat Bank

1. Sejarah Berdirinya BNI

Perjalanan Bank BNI diawali pada tahun 1946, setahun setelah kemerdekaan Indonesia. Pada mulanya kehadiran Bank BNI dimaksudkan untuk bertindak selaku Bank Sentral yang bertanggungjawab dalam menerbitkan dan mengelolah mata uang rupiah. Dalam perkembangannya, Bank BNI mencatat kemajuan yang pesat hingga akhirnya Bank BNI berubah status menjadi Bank komersial pada tahun 1968, dengan fokus pelayanan pada pengembangan sektor industri di Indonesia, Bank BNI secara bertahap memainkan peranan penting dalam pembangunan ekonomi di Indonesia.

Seiring perjalanan waktu, Bank BNI semakin mengembangkan keahliannya di kanca perbankan Indonesia dan menjadi salah satu Bank Pemerintah yang terkemuka. Pada tahun 1996 Bank BNI menawarkan saham perdananya kepada masyarakat dan mencatatkan sahamnya di bursa efek Jakarta dan bursa efek Surabaya. Penawaran perdana ini memungkinkan Bank BNI untuk memperkuat modalnya, sehingga semakin mengukuhkan posisi Bank BNI di industri perbankan di Indonesia.

Dalam memberikan kontribusinya terhadap pembangunan ekonomi Indonesia, Bank BNI senantiasa berpijak pada idealisme dan falsafah yang telah dianutnya selama ini. Hal ini tercermin dalam logo Bank BNI, bahterah berlayar mengarungi samudera. Bahterah berlayar ditengah samudera merefleksikan harapan, sekaligus pelindung dan penolong suatu fungsi yang diemban oleh Bank BNI dalam menjalankan perannya di kanca perbankan di Indonesia. Sementara itu

ketangguhan, ketabahan, dan keberanian awak bahterah dalam menghadapi setiap kendala mencerminkan nilai-nilai dasar yang dianut oleh seluruh pegawai Bank BNI.

Logo Bank BNI juga menggambarkan kemampuan awak kapal dalam memecah ombak, menunjukkan kecakapan Bank BNI dalam mencari inovasi yang tiada henti, baik dalam hal produk maupun layanan, Bank BNI memosisikan dirinya sebagai universal banking yang menawarkan beragam produk dan layanan prima kepada para nasabahnya.¹

Dengan demikian, Bank BNI berharap persepsi nasabah terhadap Bank BNI akan semakin kuat tidak hanya sebagai bank yang dapat dipercaya dan aman, namun juga bank yang selalu siap melayani nasabahnya dengan produk-produk yang inovatif, layanan yang cepat, dan dengan sentuhan pribadi. Persepsi ini terbukti penting artinya dalam mempertahankan posisi Bank BNI sebagai universal Banking disamping mendukung pertumbuhan dimasa yang akan datang terutama yang berkaitan dengan loyalitas nasabah.

2. Sejarah Berdirinya BNI Syariah

Bank BNI Syariah berdiri pada tahun 2000 yang terbentuk secara mandiri melalui tim proyek internal tanpa bantuan konsultan. Pola yang digunakan BNI untuk masuk ke dalam pasar perbankan syariah adalah *dualbankingsystem*. Hal ini sesuai dengan UU nomor 10 tahun 1998 yang memungkinkan bank-bank umum untuk membuka layanan syariah, yakni menyediakan layanan perbankan umum dan perbankan syariah sekaligus.

¹PT. Bank Negara Indonesia Syariah (Persero) Tbk, *Buku Profil BNI Syariah Makassar* 2010.

BNI syariah yang didirikan sejak tanggal 29 April 2000 membuka layanan 5 (lima) kantor cabang syariah dan 1 (satu) cabang pembantu syariah (KCPS), dan sehingga april 2012 BNI Syariah telah memiliki 38 kantor cabang, 55 kantor cabang pembantu, 5 kantor kas, dan 5 kantor mikro. BNI Syariah senantiasa mendapatkan dukungan teknologi informasi dan penggunaan jaringan saluran distribusi yang meliputi kantor cabang BNI, 6331 jaringan ATM BNI, 21.143 ATM link dan 30.794 ATM bersama, serta fasilitas phonebanking 24 jam.

BNI Syariah Makassar di buka pada tahun 2001 bersama dengan kantor cabang lain di Jakarta Timur, Jakarta Selatan, Bandung dan Padang. Keputusan BNI untuk membuka Divisi Usaha Syariah merupakan jawaban terhadap tuntutan pasar. Hal ini ditunjang dengan landasan hukum yang jelas dan kondisi yang memungkinkan pengalaman BNI beroperasi sebagai bank umum konvensional selama lebih 50 tahun. Selain itu, didukung pula dengan orang-orang yang kapabel dan berkompeten di bidang Syariah Islam yang duduk sebagai Dewan Pengawas Syariah (DPS).

Selain adanya faktor legal yang mendukung, pertimbangan lain bagi Bank Negara Indonesia untuk memberikan pelayanan Perbankan Syariah adanya peluang bisnis yang besar. Pertama, mayoritas penduduk Indonesia adalah pemeluk agama Islam yang tentunya memiliki keinginan untuk menjalankan syariah Islam dengan sebaik-baiknya. Kedua, dengan prinsip bagi hasil yang merupakan landasan utama Perbankan Syariah, diharapkan Bank Negara Indonesia dapat memaksimalkan retur sehingga dapat meningkatkan kinerja Bank Negara Indonesia Syariah secara keseluruhan.

Namun demikian dalam kegiatan penghimpunan dana, pembiayaan maupun sistem akuntansinya, sama sekali terpisah dengan BNI konvensional yang melakukan kegiatan perbankan umum. Hal ini dilakukan untuk memenuhi ketentuan yang berlaku dan menjaga agar kegiatan usaha BNI Syariah tidak melanggar prinsip-prinsip syariah Islam.

Adapun visi dan misi Bank Negara Indonesia syariah adalah sebagai berikut:

a. Visi

Menjadi Bank Syariah yang menguntungkan bagi Bank Negara Indonesia dan terpercaya bagi umat muslim dengan bersungguh-sungguh menjelankan kegiatan usahanya berdasarkan prinsip-prinsip/syariah Islam yang berlandaskan Al-Qur'an dan Hadits.

b. Misi

- 1) Memberikan kontribusi positif kepada masyarakat dan peduli pada kelestarian lingkungan.
- 2) Memberikan solusi bagi masyarakat untuk kebutuhan jasa perbankan syariah.
- 3) Memberikan nilai investasi yang optimal bagi investor.
- 4) Menciptakan wahana terbaik sebagai tempat kebanggaan untuk berkarya dan berprestasi bagi pegawai sebagai perwujudan ibadah.
- 5) Menjadi acuan tata kelola perusahaan yang amanah.

B. Struktur Organisasi

Struktur organisasi merupakan suatu susunan atau kerangka yang menunjukkan segenap fungsi-fungsi serta wewenang dan tanggung jawab dalam suatu organisasi.

Struktur organisasi dimasukkan untuk memungkinkan adanya koordinasi antara semua satuan dan jenjang utama dalam pengambilan Keputusan.²

Pada struktur Bank BNI Syariah yang mengawasi produk dan layanan syariah agar tidak menyimpang dari prinsip syariah dilakukan oleh Dewan Pengawas Syariah yang dibentuk oleh setiap bank syariah dan wajib dimasukkan dalam struktur organisasinya.

Tugas Dewan Pengawas Syariah BNI Syariah adalah sebagai berikut:

- a. Melakukan pengawasan aktif maupun pasif secara periodik dan memberikan pengarahan mengenai pelaksanaan kegiatan usaha berdasarkan syariah.
- b. Memberikan nasihat dan saran kepada Direktur dan Komisariat mengenai perkembangan produk dan kegiatan usaha syariah.
- c. Menyiapkan laporan hasil pengawasan kepada Komisaris utama dan Dewan Syariah Nasional dengan tembusan kepada Bank Indonesia sekurang-kurangnya satu kali dalam setahun.
- d. Merumuskan hal yang memerlukan pembahasan Dewan Syariah Nasional.

Dalam menjalankan bisnisnya, Bank BNI Syariah dipimpin oleh seorang Pemimpin Divisi Usaha Syariah dan dua orang Wakil Pemimpin Divisi. Pada struktur organisasi Bank BNI, Pemimpin Divisi Usaha Syariah bersama dengan Divisi Usaha Kecil dan Menengah berada dibawah pengawasan Direktur Komersial.

Untuk lebih jelasnya akan digambarkan struktur organisasi Bank Negara Indonesia Syariah Cabang Makassar secara lengkap, sebagaimana terlampir.

²Lukman Danda Widjaya, *Manajemen Perbankan Syariah*.,(Jakarta: Ghalia Indonesia, 2001), h.25.

SKEMA 4.1

STRUKTUR ORGANISASI PT. BNI SYARI'AH CABANG MIKRO VETERAN MAKASSAR

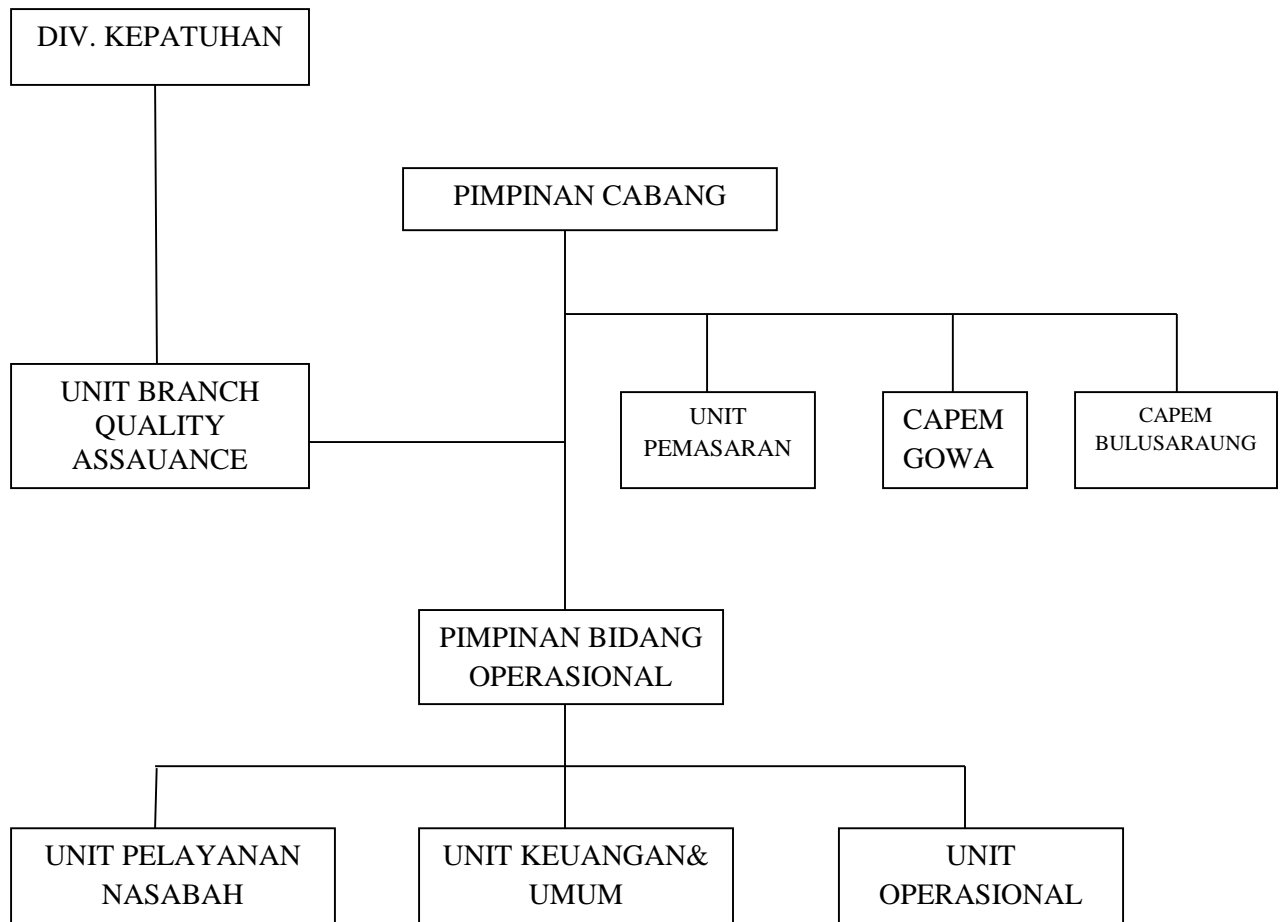

- | | | |
|------------------------------------|--------------------|------------------|
| - Pelay. Uang Tunai | - Adm. Umum | - Transaksi dlm |
| - Pelay. Jasa Informasi & Pemegang | - Akuntansi | negeri & kliring |
| | - Non Administrasi | - Adm.pembiayaan |

**Sumber Buku Pedoman BNI Syari'ah Cabang Mikro Veteran Makassar*

Uraian terhadap masing-masing jabatan dituangkan dalam sebuah Buku Pedoman Perusahaan (BPP). Dalam BPP tersebut telah dijelaskan secara rinci mengenai ikhtisar jabatan dan tanggung jawab dari masing-masing jabatan tersebut.³

Untuk lebih jelasnya akan diuraikan ikhtisar dari masing-masing jabatan tersebut, antara lain:⁴

1. Pimpinan Cabang

- a. Memimpin dan bertanggungjawab penuh atas seluruh aktivitas cabang dalam usaha memberikan pelayanan unggul kepada nasabah, mengendalikan dan meningkatkan kualitas bisnis di daerah kerjanya dan menyelenggarakan administrasi perusahaan.
- b. Bertanggungjawab sepenuhnya atas pelaksanaan fungsi manajemen secara utuh, konsisten dan kontinyu.
- c. Menetapkan rencana kerja dan anggaran, sasaran usaha dan tujuan yang akan dicapai.

2. Pemimpin Bidang Operasional

- a. Menyelia kegiatan pelayanan administrasi di front office dan back office dengan mengupayakan pelayanan yang optimal.
- b. Menyelia dan berpartisipasi aktif terhadap unit-unit yang dibawahinya dalam memantau dan memastikan bahwa perbaikan/penyempurnaan atas temuan hasil pemeriksaan oleh audit intern/ekstern telah dilakukan sesuai dengan rencana/sarana perbaikan/penyempurnaan yang diberikan oleh auditor.

³PT. Bank Negara Indonesia Syariah (Persero) Tbk, *Buku Profil BNI Syariah Makassar* 2010.

⁴PT. Bank Negara Indonesia Syariah (Persero) Tbk, *Laporan Evaluasi Pelaksana Rencana Kerja Dan Anggaran Tahunan*, 2011. h. 4.

- c. Memberikan advis/konsultasi dan membahas masalah yang berkaitan dengan administrasi pembiayaan, pembiayaan bermasalah, keuangan, logistik, umum, dan kepegawaian serta administrasi dalam negeri dan kliring.⁵

3. Unit Pelayanan Nasabah

- a. Melayani semua jenis transaksi kas/tunai, pemindahan dan kliring.
- b. Menyediakan informasi dan melayani transaksi produk/jasa DN dan LN.
- c. Melayani kegiatan eksternal (Payment Point, Kas Mobil, Kantor Kas dan Capem).
- d. Mengelola rekening/transaksi giro, tabungan, deposito, ONH dan kiriman uang.
- e. Mengelola kegiatan bank operasional/persepsi untuk KPKN.
- f. Membuat laporan ke bank operasional dan KPKN.

4. Unit Administrasi Keuangan dan Umum

- a. Mengelola sistem otomasi di cabang/ cabang pembantu.
- b. Memeriksa kebenaran/akurasi transaksi keuangan.
- c. Mengelola data informasi tentang kondisi keuangan cabang dan rekening nasabah.
- d. Mengelola laporan cabang : output harian, MIS dan laporan BI/pihak ketiga lainnya.
- e. Mengelola administrasi kepegawaian, kebutuhan logistik dan administrasi umum.

⁵*Ibid.*, h.7.

5. Unit Operasional

- a. Mengelolah administrasi pembiayaan, portpel pembiayaan dan pemantauan pemberian pembiayaan.
- b. Mengelolah transaksi dan administrasi kliring.
- c. Membuat laporan pembiayaan ke BI dan manajemen Bank Negara Indonesia.

6. Unit Pemasaran Bisnis

- a. Melakukan pemasaran dana dan pembiayaan.
- b. Menggali calon nasabah dan membina hubungan yang baik dalam rangka peningkatan bisnis dan mengupayakan pencapaian target yang telah ditetapkan.

7. *Unit Branch Quality Assurance*

Unit tersebut merupakan unit yang berdiri sendiri/independen dan tidak dibawah lagi oleh pemimpin cabang melainkan langsung dibawah Divisi Kepatuhan. Unit tersebut sebelumnya disebut Kontrol Intern. Tugas-tugas pokoknya antara lain :

- a. Melakukan pengawasan terhadap kepatuhan kerja setiap unit, sudah sejalan atau sesuaikah dengan BPP yang ada.
- b. Menindaklanjuti temuan SPI/Audit, baik internal maupun eksternal.
- c. Melakukan pemeriksaan secara rutin.⁶

C. *Jenis-jenis Produk dan Jasa BNI Syariah*

1) Produk-Produk BNI Syariah

Produk Individu

⁶*Ibid.*, h. 9.

- a) *iB Hasanah Card* merupakan Kartu Pembiayaan yang berfungsi seperti kartu kredit berdasarkan prinsip syariah sebagaimana diatur dalam fatwa Dewan Syariaah Nasional (DSN) nomor 54/DSN-MuI/IX/2006 tentang Syariah Card.
- b) *Griya iB Hasanah* merupakan fasilitas pembiayaan yang diberikan kepada individu untuk membeli, membangun, merenovasi rumah (termasuk ruko, rusun, rukan, apartemen dan sejenisnya), dan membeli tanah kavling serta rumah indent, yang besarnya disesuaikan dengan kebutuhan pembiayaan dan kemampuan membayar kembali masing-masing calon nasabah.
- c) *Gadai Emas iB Hasanah* atau disebut juga pembiayaan rahn merupakan penyerahan hak penguasaan secara fisik atas barang berharga berupa emas (lantakan dan atau perhiasan beserta aksesorisnya) dari nasabah kepada bank sebagai agunan atas pembiayaan yang diterima.
- d) *Talangan Haji iB Hasanah* adalah fasilitas pembiayaan konsumtif yang ditujukan kepada nasabah untuk memenuhi kebutuhan, setoran awal Biaya Penyelenggaraan Ibadah haji (BPIh) yang ditentukan oleh Departemen Agama, untuk mendapatkan nomor seat porsi haji dengan menggunakan akad ijarah. Talangan haji iB hasanah dapat diberikan kepada nasabah yang sudah memiliki Tabungan iB ThI hasanah.
- e) *Tabungan iB haji hasanah* didesain untuk membantu individu dalam merencanakan pemenuhan Biaya Penyelenggaraan Ibadah haji.
- f) *Tabungan iB hasanah* hadir untuk memenuhi kebutuhan dalam mengelola dana serta melakukan transaksi sehari-hari. Tabungan iB hasanah dilengkapi dengan kartu ATM yang berfungsi juga sebagai kartu debit yang dapat dipergunakan untuk bertransaksi pada merchant berlogo MasterCard di

seluruh dunia. Selain itu, Tabungan iB hasanah juga dapat diakses melalui internet banking, SMS banking, dan phone banking. Tabungan iB hasanah dapat dibuka, tarik, dan setor di seluruh cabang BNI.

- g) *Tabungan iB Prima hasanah* adalah produk turunan dari Tabungan iB hasanah yang ditujukan untuk individu yang menginginkan layanan lebih dan diberikan fasilitas executive lounge di bandara kota-kota besar di Indonesia.
- h) *Tabungan iB Tapenas hasanah* adalah tabungan perencanaan dalam mata uang Rupiah yang digunakan untuk mewujudkan rencana masa depan, misalnya untuk dana pendidikan, umroh, pernikahan, dan liburan.
- i) *Multiguna iB Hasanah* merupakan fasilitas pembiayaan konsumtif yang diberikan kepada anggota masyarakat untuk membeli barang kebutuhan konsumtif dengan agunan berupa barang yang dibiayai (apabila bernilai material) dan atau aset tetap yang ditujukan untuk kalangan profesional dan pegawai aktif yang memiliki sumber pembayaran kembali dari penghasilan tetap dan tidak bertentangan dengan peraturan perundang-undangan yang berlaku serta tidak termasuk kategori yang diharamkan dalam syariah Islam.⁷

Produk Usaha Kecil

- a) *Tabungan iB Bisnis hasanah* adalah produk yang ditujukan untuk usaha kecil atau usaha perorangan yang menginginkan catatan mutasi rekening yang lebih detail dalam buku tabungan. Tabungan iB Bisnis hasanah dilengkapi dengan kartu ATM yang berfungsi juga sebagai kartu debit yang dapat dipergunakan untuk bertransaksi pada merchant berlogo MasterCard di seluruh dunia. Selain

⁷PT. Bank Negara Indonesia Syariah (Persero) Tbk, *Buku Profil BNI Syariah Makassar* 2010.

itu, Tabungan iB Bisnis hasanah juga dapat diakses melalui internet banking, SMS banking, dan phone banking. Tabungan iB Bisnis hasanah dapat dibuka, tarik, dan setor di seluruh cabang BNI. Tabungan ini dilengkapi dengan fasilitas executive lounge.

- b) *Giro iB Hasanah* adalah rekening giro yang dilengkapi dengan fasilitas cek/bilyet giro untuk menunjang bisnis usaha kecil atau usaha perorangan. Giro iB hasanah dapat diandalkan karena mempunyai banyak fasilitas dan keunggulan.
- c) *Wirausaha iB Hasanah* adalah fasilitas pembiayaan produktif yang ditujukan untuk memenuhi kebutuhan pembiayaan usaha-usaha produktif (modal kerja dan investasi) yang tidak bertentangan dengan syariah dan ketentuan peraturan perundangan yang berlaku.
- d) *Tunas Usaha iB Hasanah* adalah pembiayaan modal kerja dan atau investasi yang diberikan untuk usaha produktif yang feasible namun belum bankable dengan prinsip syariah dalam rangka mendukung pelaksanaan Instruksi Presiden nomor 6 tahun 2007.
- e) *CCF iB Hasanah*, merupakan pembiayaan yang dijamin dengan cash, yaitu dijamin dengan simpanan/investasi dalam bentuk deposito, giro, dan tabungan yang diterbitkan BNI Syariah.
- f) *Linkage Program iB Hasanah* adalah fasilitas pembiayaan dimana BNI Syariah sebagai pemilik dana menyalurkan pembiayaan dengan pola executing kepada Lembaga Keuangan Syariah (LKS) seperti BMT, BPRS, KJKS, dan lainnya untuk disalurkan kepada end user (pengusaha mikro, kecil,

dan menengah syariah). Kerjasama dengan IKS dapat dilakukan secara langsung ataupun melalui lembaga pendamping.

- g) *Kopkar/Kopeg iB Hasanah* adalah fasilitas pembiayaan mudharabah produktif di mana BNI Syariah sebagai pemilik ana menyalurkan pembiayaan dengan pola *executing* kepada Koperasi Karyawan (Kopkar)/Koperasi Pegawai (kopeg) untuk disalurkan secara prinsip syariah kepada end user/karyawan.
- h) *Usaha Kecil iB Hasanah* adalah pembiayaan syariah yang digunakan untuk tujuan produktif (modal kerja maupun investasi) kepada pengusaha kecil berdasarkan prinsip-prinsip pembiayaan syariah.⁸

Produk Institusi

- a) *Usaha Besar iB Hasanah* adalah pembiayaan syariah yang digunakan untuk tujuan produktif (modal kerja maupun investasi) kepada pengusaha berbadan hukum yang berada pada skala menengah dan besar dalam mata uang rupiah maupun valas.
- b) *Sindikasi iB Hasanah* adalah pembiayaan yang diberikan oleh BNI Syariah bersama dengan perbankan lainnya untuk membiayai suatu proyek/usaha yang berskala sangat besar dengan syarat-syarat dan ketentuan yang sama, menggunakan dokumen yang sama dan diadministrasikan oleh agen yang sama pula.
- c) *Multifinance iB Hasanah* adalah penyaluran pembiayaan langsung dengan pola *executing*, kepada multifinance untuk usahanya di bidang perusahaan pembiayaan sesuai dengan prinsip syariah.

⁸*Op cit.*, h. 27.

- d) *Pembiayaan Kerjasama dengan Dealer iB Hasanah*, merupakan pola kerjasama pemasaran dengan dealer dilatarbelakangi oleh adanya potensi pembiayaan kendaraan bermotor secara kolektif yang melibatkan end user dalam jumlah yang cukup banyak.
- e) *Fleksi iB Hasanah*, adalah kerjasama dengan perusahaan/lembaga/ instansi dalam rangka pembiayaan kepada pegawainya. Dalam kerjasama ini perusahaan melakukan pendebitan gaji untuk kepentingan angsuran pegawai.
- f) *Cash Management*, adalah jasa pengelolaan seluruh rekening seperti corporate internet banking yang dapat digunakan oleh perusahaan/lembaga/instansi. Produk ini dilengkapi dengan fasilitas virtual account.
- g) *Payment Center*, adalah kerjasama BNI Syariah dengan perusahaan dalam hal jasa penerimaan pembayaran untuk kepentingan perusahaan. Jasa ini dapat digunakan untuk penerimaan pembayaran uang kuliah, tagihan listrik dan sebagainya.
- h) *Payroll Gaji*, adalah layanan pembayaran gaji yang dilakukan oleh BNI Syariah atas dasar perintah dari perusahaan/instansi pembayar gaji untuk mendebet rekeningnya dan mengkredit rekening karyawannya.

Selain produk-produk institusi tersebut di atas, BNI Syariah juga menyediakan pembiayaan onshore, pembiayaan anjak utang dan anjak piutang, pembiayaan ekspor, I/C impor, Garansi Bank, SKBDN, SKB-DK, kiriman uang, kliring, RTGS, dan Deposito iB hasanah.⁹

⁹*Ibid.*, h.28.

2) **Jasa Layanan PT. BNI Syariah**

a. ATM (*Automatic Teller Machine*)

Mesin anjungan tunai mandiri yang ditempatkan di Cabang BNI Konvensional atau BNI Syariah dan di tempat tertentu yang dapat digunakan oleh nasabah yang memiliki dan menggunakan Kartu Debet Syariah Plus untuk melakukan transaksi di ATM.

b. Kiriman Uang

Kiriman uang adalah kiriman uang dari cabang BNI Syariah ke cabang BNI Konvensional ataupun sebaliknya yang dapat dilakukan secara *interbranch*, dalam keadaan “*On Line*”.

c. Inkaso

Inkaso adalah pengiriman surat/dokumen berharga untuk ditagihkan pembayarannya kepada pihak yang menerbitkan/ditentukan (tertarik) dalam surat/dokumen berharga tersebut. Inkaso dari cabang BNI Syariah ke cabang BNI Konvensional ataupun sebaliknya yang dapat dilaksanakan dengan penyelesaian seperti pada kiriman uang.

d. Garansi Bank

Garansi bank adalah jaminan pembayaran ganti rugi yang diterbitkan oleh Cabang Syariah dengan ketentuan nasabah harus menyetorkan penutupan (*cover*) sebesar 100% (*fullcover*).

e. Kliring

Kliring adalah suatu tata cara perhitungan penagihan surat-surat berharga dari satu Bank peserta kliring terhadap Bank peserta lainnya agar perhitungan tersebut

terselenggara dengan mudah, aman serta dapat memperlancar lalu lintas pembayaran giral, dengan prinsip *Al Wakalah*.

f. Internet Banking dan SMS Banking

Adalah layanan yang berbasis teknologi informasi dimana nasabah dapat melakukan transaksi perbankan tanpa harus datang ke kantor bank tetapi cukup melalui handphone ataupun jaringan internet dimanapun. Layanan ini diberikan kepada nasabah tabungan, giro perorangan dan giro perusahaan (*Corporate*).

g. Jual Beli Valuta Asing

Pada prinsipnya jual beli valuta asing sejalan dengan prinsip *Sharf*. Jual beli mata uang yang tidak sejenis ini, penyerahannya harus dilakukan pada waktu yang sama (*spot*). Bank mengambil keuntungan dari jual beli valuta asing ini.¹⁰

D. Hasil Penelitian

a) Kontribusi BNI Syari'ah dalam Memberdayakan UMKM di Kota Makassar

Pembiayaan merupakan fungsi bank dalam menyalurkan penggunaan dananya. Dalam kaitannya dengan perbankan maka ini merupakan fungsi yang terpenting. Tingkat penghasilan dari jenis pembiayaan juga bervariasi tergantung pada prinsip yang digunakan dan sektor usaha yang dibiayai.

Setelah dana pihak ketiga telah dikumpulkan oleh bank maka sesuai dengan fungsi intermediasinya maka bank berkewajiban untuk menyalurkan dananya tersebut untuk pembiayaan.¹¹ Dalam hal ini bank harus mempersiapkan kontribusi

¹⁰*Ibid.*, h. 29.

¹¹Muhammad, *Manajemen Bank Syari'ah* (cet. 1 ; Yogyakarta: UPP AMPKN. 2002), h. 20.

penggunaan dana-dana yang dihimpunnya sesuai dengan rencana alokasi berdasarkan kebijakan yang digariskan. Adapun alokasi penyaluran dana oleh BNI Syari'ah mempunyai beberapa tujuan:

1. Mencapai tingkat prifabilitas yang cukup dan tingkat resiko yang rendah.
2. Mempertahankan kepercayaan masyarakat dengan menjaga agar posisi likuiditas tetap aman.

Untuk mencapai kedua keinginan tersebut maka alokasi dana-dana Bank harus diarahkan sedemikian rupa, agar pada saat diperlukan semua kepentingan nasabah dapat terpenuhi. Alokasi penggunaan dana BNI Syari'ah dialokasikan dalam bentuk:

- a. Pembiayaan berdasarkan bagi hasil atau mudharabah.

Secara teknis, mudharabah adalah akad kerjasama antar dua pihak dimana pihak pertama (shahibul maal) menyediakan seluruh modal, sedangkan pihak lainnya menjadi pengelola. Keuntungan usaha secara mudharabah dibagi menurut kesepakatan yang dituangkan dalam kontrak, sedangkan apabila rugi ditanggung pemilik modal selama modal kerugian itu bukan akibat kelalaian si pengelola.¹²Seandainya kerugian itu diakibatkan oleh kecurangan atau kelalaian si pengelola, maka si pengelola harus bertanggung jawab atas kerugian tersebut. Pembiayaan jenis ini dapat disalurkan untuk berbagai jenis yakni perdagangan, perindustrian, dan pertanian serta jasa lainnya.

Berdasarkan uraian diatas, maka pihak BNI Syari'ah telah melakukan kontribusinya didalam penyaluran dana-dananya tersebut, yaitu sangat difokuskan kepada sektor UMKM sebagaimana kita ketahui bahwa pihak UMKM-lah yang berperan penting bagi pemilihan perekonomian, yang hingga saat ini terdapat lebih

¹²*Ibid.*,h. 95.

dari 39 juta unit usaha mikro dan kecil (99,8% dari seluruh perusahaan yang ada di Indonesia) dan 55.000 unit usaha berskala menengah (0,14% dari seluruh perusahaan yang ada di Indonesia), dengan jumlah tersebut UMKM mampu menyerap 73,5 juta tenaga kerja (82% dari total jumlah tenaga kerja di Indonesia).¹³

Melihat keadaan tersebut, pihak BNI Syari'ah berupaya memberikan perhatian yang lebih besar terhadap pengembangan UMKM, termasuk di antaranya melalui dukungan modal, bantuan teknologi dan informasi, peningkatan kualitas sumber daya manusia (SDM), dalam hal ini pihak BNI Syari'ah melakukan suatu kerjasama kepada berbagai pihak yakni Pemerintah, lembaga keuangan dan masyarakat secara luas dalam mewujudkan perbaikan ekonomi melalui pembangkitan UMKM.

Adapun yang telah di bantu oleh PT. BNI Syari'ah Cabang Mikro Veteran Makassar

No	Nama Usaha	Plafod (Rp)	Jangka waktu	Penghasilan Perbulan	Bukti Kemajuan Usahanya
1.	Pedagang	60.000.000	12	Rp. 10.000.000	Awalnya penghasilan perbulan hanya ¼ dari sekarang.
2.	Pedagang	100.000.000	12	Rp. 25.000.000	Penghasilan tiap bulan mengalami peningkatan yang cukup besar.
3.	Pedagang	150.000.000	12	Rp. 35.000.000	Usahanya yang dulu cuma satu

¹³Imam Hilman, *Perbankan Syari'ah Masa Depan*, (cet. 1; Jakarta: Senayan Abdi Publishing, 2003), h. 145.

					tempat sekarang sudah buka beberapa cabang.
4.	Pedagang	50.000.000	12	Rp. 9.000.000	Penghasilan mengalami perkembangan tiap bulan.
5.	Pedagang	25.000.000	12	Rp. 8.000.000	Penghasilan perbulan meningkat dibanding tahun lalu.
6.	Pedagang	35.000.000	12	Rp. 9.000.000	Penghasilan tiap bulan meningkat dan adanya penambahan karyawan

Dari hasil wawancara beberapa responden mengenai kontribusi pembiayaan mudharabah terhadap tingkat pendapatan nasabah, banyak nasabah yang merasa sangat puas dengan adanya pembiayaan mudharabah hal ini dibuktikan dengan meningkatnya jumlah nasabah. Sebagaimana yang dikemukakan oleh beberapa nasabah sebagai salah satu nasabah PT. BNI Syari'ah Cabang Mikro Veteran, sebagai berikut :

"Saya merasa sangat puas dengan adanya pembiayaan mudharabah karena dengan adanya pembiayaan tersebut usaha dagang saya bisa lebih besar dibanding sebelumnya, sehingga pendapatan yang saya peroleh meningkat."¹⁴

Hal yang sama juga dikemukakan oleh Megawati Usman, sebagai berikut :

¹⁴Siti Nurbaedah (Nasabah), wawancara di Veteran Selatan, (10.30), 29 Juli 2013.

“Selama saya meminjam dana dari PT. BNI Syari’ah Cabang Mikro Veteran Makassar dana itu saya kelola dan akhirnya dapat meningkatkan usaha yang saya kelola saat ini samapi sekarang.”¹⁵

Salah satu informan lainnya dari PT. BNI Syari’ah Cabang Mikro Veteran Makassar yaitu Ibu Intan selaku Devisi Pembiayaan mengemukakan pendapatnya bagaimana respon masyarakat terhadap berdirinya PT. BNI Syari’ah Cabang Mikro Veteran Makassar, sebagai berikut :

“Masyarakat sangat respek terhadap berdirinya PT. BNI Syari’ah Cabang Mikro Veteran ini, dapat dilihat dengan adanya peningkatan jumlah nasabah dan mengenai pembiayaan mudharabah mereka sangat merasa puas karena dengan adanya pembiayaan tersebut pendapatan mereka meningkat karena pembiayaan yang diberikan dapat dikelola dengan baik.”¹⁶

Dari hasil wawancara dengan Devisi Pembiayaan PT. BNI Syari’ah Cabang Mikro Veteran Makassar, dapat disimpulkan bahwa PT. BNI Syari’ah Cabang Mikro Veteran Makassar memberikan peranan yang sangat besar dalam pembiayaan Usaha Mikro Kecil dan Menengah (UMKM) yang ada di Kota Makassar. Dan semenjak adanya PT. BNI Syari’ah Cabang Mikro Veteran Makassar ini para UMKM mengalami peningkatan dalam usahanya, baik dari segi permodalan maupun usahanya.

Adapun perkembangan pembiayaan *Mudharabah* pada tahun 2011 dan 2012 dapat dilihat dalam tabel dibawah ini :

¹⁵Megawati Usman (Nasabah), wawancara di Kumala, (13.00), 30 Juli 2013.

¹⁶Ibu Intan (Devisi Pembiayaan), wawancara di PT. BNI Syari’ah Cabang Mikro Veteran Makassar, (13.00), 29 Juli 2013.

Perkembangan Pembiayaan Mudharabah

Per 31 Desember 2011

Sektor Ekonomi	Lancar	Kurang Lancar	Diragukan	Macet	Total
Pertanian, Kehutanan, dan Sarana Pertanian	92.500	-	-	-	92.500
Industri Pengelohan	444.916	-	-	-	444.916
Perdagangan, Restoran, dan Hotel	4.943.659	19.250	75.000	20.000	5.057.909
Pengangkutan, Pergudangan, dan Komunikasi	6.458	-	-	-	6.458
Jasa-jasa dunia usaha	699.445	-	-	-	699.445
Lain-lain	359.328	-	-	-	359.328
Total Piutang Pembiayaan	6.546.306	19.250	75.000	70.000	6.710.556

**Sumber Laporan Keuangan BNI Syari'ah Cbg. Mikro Veteran Periode 2011*

Perkembangan Pembiayaan Mudharabah

Per 31 Desember 2012

Sektor Ekonomi	Lancar	Kurang Lancar	Diragukan	Macet	Total
Pertanian, dan Kehutanan	417.000	-	-	-	417.000
Industri Penelolah	-	400.000	-	-	400.000
Perdagangan, Restoran, dan Hotel	5.899.737	751.653	213.363	-	6.864.753
Pengangkutan, Pergudangan, dan Komunikasi	1.667	4.583	-	-	6.250
Jasa-jasa dunia usaha	844.167	40.000	149.000	-	1.033.167
Lain-lain	42.389	-	-	-	42.389
Total Piutang Pembiayaan	7.204.960	1.196.236	362.363	-	8.763.559

** Sumber Laporan Keuangan BNI Syari'ah Cbg. Mikro Veteran Periode 2012*

Dari data tahun 2011 sampai dengan 2012 diatas dapat disimpulkan bahwa pembiayaan mudharabah pada di sektor pertanian, kehutanan, dan sarana pertanian mengalami peningkatan dari Rp 92.500 sampai Rp 417.000 (22%). Disektor industri pengolahan mengalami peningkatan dari Rp 50.000 sampai dengan Rp 400.000 (9%). Disektor perdagangan, restoran, dan hotel mengalami peningkatan dari Rp 444.916 sampai dengan Rp 5.899.737 (26%). Disektor pengangkutan, pergudangan, dan komunikasi mengalami sedikit penurunan dari Rp 6.458 ke Rp 6.250 (3%). Sektor jasa-jasa dunia usaha mengalami peningkatan dari Rp 699. 445 sampai dengan Rp

1.033.167 (32%), dan pada sektor lain-lain mengalami penurunan dari Rp 359.328 ke Rp 42.389 (47%). Jadi total piutang pembiayaan pada tahun 2011 sebesar Rp 6.710.556 sedangkan pada tahun 2012 sebesar Rp 8.546.115 (23%).¹⁷

b) Hambatan-hambatan yang dihadapi BNI Syari'ah dalam Memberdayakan Sektor UMKM di Kota Makassar

Perkembangan sektor perbankan yang terlalu cepat dan tidak disertai infrastruktur yang mendukungnya seperti kebijakan yang sempurna, arah kegiatan usaha dan ketersediaan sumber daya manusia (SDM) yang profesional. Banyak bank yang tidak memiliki strategi-strategi usaha yang fokus. Penyaluran pembiayaan dilakukan tanpa melalui strategi segmentasi atau distribusi dan diversifikasi yang jelas. Sementara itu struktur dan kemampuan sumber dana pendukung ekspansi sangatlah lemah, sehingga menimbulkan gap yang cukup besar. Lebih mengerikan lagi ternyata banyak Bank yang beroperasi seandainya tanpa disertai mekanisme pengawasan yang memadai. Kurang perhatian terhadap aspek manajemen perbankan, yang mana hal ini menyebabkan pengelolaan resiko menjadi terabaikan.

Ketatnya persaingan di sektor perbankan menuntut perbankan mengadaptasi penggunaan teknologi canggih untuk melakukan perbedaan dan meningkatkan mutu pelayanan. Misalnya, banyaknya Bank dengan skala usaha yang kecil menyebabkan penggunaan teknologi menjadi tidak optimal atau dalam kondisi under full capacity. Hal ini menimbulkan konsekuensi biaya operasi yang tinggi atau inefisiensi.¹⁸

¹⁷Sumber Laporan Keuangan BNI Syari'ah Cbg. Mikro Veteran Periode 2011 dan 2012

¹⁸Muhammad Syafi'I Antonio, *Bank Syari'ah Analisis Kekuatan, Kelemahan, Peluang, dan Ancaman*, (Cet, III; Ekonosia: 2004), h. 69.

Beberapa masalah mendasar perekonomian yang harus menjadi fokus peran sektor perbankan seperti:

- a. Pemenuhan kebutuhan primer (sandang, pangan, dan papan).
- b. Penciptaan lapangan kerja dan peningkatan pendapatan.
- c. Pengembangan industri yang berorientasi ekspor dengan kandungan lokal.

Untuk dapat mengentaskan masalah perekonomian maka diperlukan sistem perbankan yang sehat dan tangguh. Beberapa tantangan internal sektor perbankan adalah:

1. Meningkatkan kualitas aktiva melalui rekstrukturisasi kredit.
2. Memperkuat basis permodalan.
3. Memiliki strategi usaha yang fokus dengan suatu core competence.
4. Memperkuat basis sistem operasional untuk memperluas sistem distribusi penyaluran kredit.

Melalui masalah dan tantangan perbankan diatas maka mengakibatkan pula BNI Syari'ah dalam memasarkan produk jasanya. Dalam hal ini pihak BNI Syari'ah mengalami kendala dalam menyalurkan pembiayaannya sehingga menghambat BNI Syari'ah dalam memberdayakan sektor UMKM yang ada di Kota Makassar. Diantara hambatan-hambatan tersebut adalah :

1. Kurangnya pengetahuan masyarakat tentang perbankan syari'ah

Pemahaman sebagian besar masyarakat mengenai sistem dan prinsip perbankan syari'ah masih belum tepat. Pada dasarnya sistem ekonomi islam telah jelas, yaitu melarang riba serta akumulasi kekayaan hanya pihak tertentu secara adil. Akan tetapi secara praktis, bentuk produk dan jasa pelayanan, prinsip-prinsip dasar

dan hubungan antara Bank dan nasabah, serta cara-cara berusaha yang halal dalam Bank Syari'ah masih sangat perlu disosialisasikan secara luas.¹⁹

Adanya perbedaan karakteristik produk Bank konvensional dengan Bank Syari'ah telah menimbulkan adanya keengganan tersebut antara lain disebabkan oleh hilangnya kesempatan mendapatkan penghasilan tetap berupa bunga dari simpanan. Oleh karena itu, secara umum perlu diinformasikan bahwa penempatan dana pada Bank Syari'ah juga dapat memberikan keuntungan finansial yang kompetitif. Di samping itu, sistem perbankan Syari'ah adalah adanya moral force dan tuntutan terhadap etika usaha yang tinggi dari semua pihak. Hal ini selanjutnya akan mendukung prinsip kehati-hatian dalam usaha Bank maupun nasabah.

Dengan demikian kurangnya pengetahuan tersebut mengakibatkan pula lembaga keuangan BNI Syari'ah tidak diketahui oleh masyarakat, bagaimana sistem dan cara kerja Bank tersebut terutama bagi produk pembiayaan. Hal inilah yang menghambat BNI Syari'ah dalam memberdayakan sektor UMKM, karena kebanyakan dari mereka tidak mengetahui apa dan bagaimana BNI Syari'ah itu sendiri.

2. Pihak UMKM masih banyak belum memiliki legalitas usaha

Pembiayaan oleh BNI Syari'ah pada dasarnya adalah pembiayaan yang bersifat konservatif (penyaluran dana dengan syarat yang cenderung ketat), yang dapat dimengerti mengingat posisi perbankan sebagai pengelola dana harus melindungi kepentingan masyarakat sebagai penyimpanan dana (tidak boleh menyalurkan dana ke sektor usaha yang berisiko tinggi).

¹⁹Muhammad Syafi'I Antonio, *Bank Syari'ah Dari Teori ke Praktek*, (Cet, 1; Jakarta: Gema Insani, 2001), h. 225.

Kebanyakan pihak UMKM yang mengajukan atau bermohon untuk memperoleh pembiayaan tersebut.²⁰ Adapun syarat-syarat yang telah ditetapkan oleh BNI Syari'ah untuk menetapkan persyaratan bagi setiap UMKM yang mengajukan permohonan pembiayaan agar peran dan tugas perbankan Syari'ah dapat dijamin dengan penerapan nilai-nilai Syari'ah:

1. Melampirkan legalitas usaha berupa :
 - a. Akta pendirian berikut perubahannya yang sesuai dengan ketentuan Pemerintah.
 - b. Surat Izin Usaha Perdagangan (SIUP).
 - c. Surat izin tempat usaha.
 - d. Surat Izin Undang-Undang Gangguan (SI UUG/HO)
 - e. Tanda Daftar Perusahaan (TDP).
2. Foto copy NPWP bagi pembiayaan diatas Rp 50 juta.
3. Laporan keuangan dan SPPT PPH.
4. Untuk perusahaan individual yang telah beroperasi 2tahun menyerahkan jaminan dan bukti pelunasan dan PBB terakhir.
5. Jaminan yang diansuransikan dan biaya premi atas beban usaha.

Ketika para UMKM yang mengajukan permohonan pembiayaan banyak diantara mereka yang belum memenuhi syarat administratifnya tersebut. Hal yang paling sering didapatkan oleh BNI Syari'ah adalah kurangnya persyaratan mengenai legalitas usahanya. Sebagaimana kita ketahui bahwa legalitas usaha itu diperlukan oleh pihak Bank untuk mengetahui pengakuan Pemerintah atas usaha yang dimaksud,

²⁰Hasil Wawancara dengan Intan, AO-Pembiayaan , tanggal 6 Mei 2013, di Kantor BNI Syari'ah Cabang Mikro Veteran-Makassar.

hal ini dibutuhkan untuk mencegah pembiayaan terhadap usaha yang dilarang pemerintah seperti usaha barang terlarang dan usaha merusak lingkungan, dll.²¹

Namun anehnya bagi pihak UMKM tersebut tidak berupaya untuk melengkapi persyaratan tersebut, sehingga pihak BNI Syari'ah menolak pengajuan permohonan pembiayaan yang diajukan tersebut. Hal inilah yang menghambat BNI Syari'ah dalam menyalurkan pembiayaan tersebut.

3. Volume pekerjaan kurang sebanding dengan tenaga kerja yang ada.

Pengelolaan usaha yang berhasil pada dasarnya tergantung dari keefektifan usaha tersebut untuk memanfaatkan sumber-sumber daya yang ada. Sumber daya yang paling utama adalah sumber daya manusia (SDM), dari mulai buruh sampai personal manajerial. Hal ini didasarkan pada argumentasi bahwa manusialah suatu usaha menjadi berhasil atau gagal. Dengan demikian dapat disadari pentingnya pengelolaan sumber daya manusia (SDM) yang ada.

Berdasarkan hal tersebut berarti bahwa betapa pentingnya sumber daya manusia (SDM) dalam suatu usaha yang mana dalam hal ini adalah tenaga kerja yang ada pada suatu usaha. Hal inilah yang menjadi kendala lagi bagi pihak BNI Syari'ah dalam menyalurkan dananya kepada pihak UMKM dikarenakan usaha yang dijalankannya masih sedikit tenaga kerja yang ada dalam usaha tersebut tidak sebanding dengan pekerjaan yang ada dalam usaha itu sendiri otomatis usaha tersebut akan tidak lancar dan pastinya akan macet.

²¹Sunarto Sulkifli, *Panduan Praktis Transaksi Perbankan Syari'ah*, (Cet, 1; Jakarta: Zikrul Hakim, 2003), h. 143.

c) Langkah-langkah yang Ditempuh BNI Syari'ah dalam Memberdayakan Sektor UMKM di Kota Makassar.

Tidak diragukan lagi bahwa peran sektor perbankan sangat diperlukan sekali untuk membangkitkan kembali kegiatan perekonomian. Peran tersebut sangat ditentukan oleh pembangunan yang ditetapkan oleh kekuatan politik baru yang kuasa, disamping kepentingan komersial dan kekuatan pelaku asing yang tidak dapat diabaikan. Yang jelasnya, sebagian masyarakat sangat berharap dilakukan reposisi sektor perbankan sebagai *Agen Of Development*.²²

Perbankan syari'ah sebagai manajer investasi, wakil atau pemegang amanat dari pemilik dana atas investasi di sektor riil. Dengan demikian seluruh keberhasilan dan resiko dunia usaha pertumbuhan ekonomi secara langsung didistribusikan kepada pemilik dan sehingga menciptakan suasana harmonis. Dalam konteks makro, modus riil menghindari terjadinya gap antara sumber dana dengan investasi sehingga menciptakan landasan pertumbuhan yang kuat.

Skema produk perbankan Syari'ah secara ilmiah merujuk kepada dua kategori kegiatan ekonomi yakni produksi dan distribusi. Kategori pertama difasilitasi melalui skema profit sharing atau mudharabah dan partnership atau musyarakah, sedangkan kegiatan distribusi yakni memanfaatkan hasil-hasil produk dilakukan melalui skema jual beli atau murabahah.

Melihat peran perbankan diatas dalam perekonomian, BNI Syari'ah perlu untuk mengembangkan perbankan syari'ah dengan memberdayakan sektor UMKM maka akan membantu roda perekonomian di Indonesia. Untuk itu langkah-langkah

²²Muhammad Syafi'I Antonio, *op cit.*, h. 71.

yang ditempuh oleh BNI Syari'ah dalam memberdayakan sektor UMKM di Makassar terdiri atas faktor eksternal dan internal BNI Syari'ah itu sendiri:

1. Faktor Ekternal

Faktor eksternal yang dilakukan BNI Syari'ah adalah:

- a. Melakukan pemasaran proaktif atau mengunjungi lokasi-lokasi yang menjadi target pembiayaan.

Agar dana yang dilakukan oleh BNI Syari'ah dapat digunakan dengan sebaik-baiknya oleh para UMKM amak pihak Bank terlebih dahulu melakukan pemasaran secara proaktif yakni mengunjungi lokasi-lokasi yang dijadikan target pembiayaan tersebut sesuai dengan kebutuhan yang dimintainya, maka pihak BNI Syari'ah akan menindak lanjuti apakah layak atau tidak memperoleh pembiayaan.

Sukses atau tidaknya suatu Bank Syari'ah tergantung kemampuan Bank tersebut untuk memenuhi kebutuhan masyarakat. Dengan kemampuan memenuhi pasar tersebut suatu bank akan dapat memasarkan produk-produknya terutama produk pembiayaan untuk para UMKM. Dengan demikian, sangat penting bagi suatu Bnak untuk memahami dan mengembangkan program pemasaran yang proaktif untuk produk dan jasa-jasa perbankan tersebut.

Pihak BNI Syari'ah mempunyai target dalam melakukan pemasaran untuk penyaluran pembiayaan. Adapun target tersebut sebagai berikut:

1. Target Area

Pihak BNI Syari'ah lebih memfokuskan pemenuhan kebutuhan pembiayaannya pada area tertentu. Dengan demikian, UMKM yang mendapatkan pembiayaan tersebut dapat dijangkau dan diawasi, serta pihak BNI Syari'ah dapat mmbantu para UMKM tersebut dalam hal manajemen usahanya.

2. Target Nasabah

BNI Syari'ah mempunyai dan memfokuskan pemasaran produk pembiayaannya kepada pihak UMKM, karena pihak UMKM-lah yang pada saat ini sangat membutuhkan modal untuk mengembangkan usahanya.

Adapun target peninjauan lokasi-lokasi oleh pihak BNI Syari'ah adalah lokasi-lokasi:

1. Lokasi tersebut adalah lokasi yang memang benar bahwa lokasi tempat usaha, yang mana terdapat sejumlah kegiatan usaha. Dan usaha tersebut adalah usaha yang telah berjalan beberapa tahun bukan usaha yang baru didirikan.
2. Lokasi tersebut yang memiliki kegiatan usaha juga memiliki beberapa tenaga pekerja yang melaksanakan pekerjaan-pekerjaan dalam kegiatan usaha tersebut.

Setelah pihak BNI Syari'ah melakukan pemasaran dengan mengunjungi lokasi-lokasi target pemberian pembiayaan tersebut maka pihak Bank apabila telah sesuai dengan persyaratannya untuk memperoleh pembiayaan segera melakukan tindak lanjut untuk memenuhi dan menerima permohonan pembiayaan yang diajukan tersebut.

b. Berupaya menjalin kerjasama dengan BMT yang ada di Kota Makassar

Baitul Mal wat Tamwil (BMT) merupakan bentuk lembaga keuangan dan bisnis yang serupa dengan koperasi atau lembaga swadaya masyarakat (LSM). Segmen masyarakat biasanya dilayani oleh BMT adalah masyarakat kecil yang kesulitan berhubungan dengan Bank.²³

Untuk itu BNI Syari'ah dalam menyalurkan dana pembiayaannya melakukan kerjasama dengan BMT, karena jumlah permintaan masyarakat yang cukup besar

²³*Ibid.*,h. 135.

maka BMT tersebut mengalihkannya kepada Bank Syari'ah sebagai jalan untuk membantu para UMKM itu dalam memperoleh pembiayaannya.

Dengan demikian, untuk menjalankan fungsi kestabilan sektor keuangan diperlukan suatu strategi untuk menjamin efektifitas pemantapan kestabilan sistem keuangan dan dalam mengambil langkah solusi yang perlu dilakukan apabila terjadi krisis keuangan. Kerjasama antara BNI Syari'ah dengan BMT akan menjadi suatu bisnis syari'ah dengan jaringan yang kuat dan kokoh karena BMT dan BNI Syariah memiliki investasi penjamin likuiditas. BMT dan BNI Syari'ah telah bekerjasama untuk membantu para UMKM yang membutuhkan modal, BMT bisa memenuhi permohonan pembiayaan dikarenakan standar permohonannya sangat besar maka BMT tersebut meneruskannya ke BNI Syari'ah.

- c. Mencari sentra-sentra bisnis yang prosektif untuk dapat diberikan pembiayaannya.

Inisiatif pengajuan pembiayaan biasanya datang dari nasabah yang kekurangan dana. Namun demikian dalam perkembangannya, inisiatif tersebut tidak mesti datang dari nasabah juga, akan tetapi juga dapat memunculkan dari office Bank. Office Bank Syari'ah dalam mencari sentra bisnis untuk penyaluran pembiayaannya telah mampu untuk menangkap peluang usaha tertentu. Setelah itu pihak BNI Syari'ah akan melakukan solicit.²⁴ Hal-hal yang akan terjadi acuan BNI Syari'ah untuk melakukan tindak lanjut sebuah usaha atau proyek antara lain:

1. Trend Usaha

Pihak BNI Syari'ah harus memiliki wawasan yang luas tentang usaha-usaha yang sedang menjadi isu nasional, baik usaha yang prospektif, usaha-usaha yang gagal

²⁴Sunarto Sulkifli, *op cit.*, h. 138.

ataupun usaha-usaha yang memenuhi unsur penipuan belaka. Dalam beberapa kasus, beberapa Bank biasanya menetapkan arah kebijakan bisnis tertentu seperti Bank yang memprioritaskan pada usaha properti, perdagangan, pertanian, dan lain-lain. Dengan demikian pihak Bank dapat menolak suatu usaha usulan yang tidak sejalan dengan kebijakan Bank. Secara singkat pihak BNI Syari'ah dapat langsung mengambil keputusan untuk meneruskan, menunda, ataupun tidak menyetujui suatu usaha atau proyek yang diajukan.

2. Peluang Bisnis

Untuk melihat peluang usaha diperlukan intuisi yang tinggi disamping wawasan bisnis yang kuat. Usaha atau proyek yang memiliki peluang ataupun prospek yang baik tidak mesti merupakan usaha yang sedang trend. Usaha yang trend belum tentu merupakan peluang bisnis, karena bias saja menjadi jenuh karena terlalu banyak "permainan". Hal ini dapat digunakan oleh pihak BNI Syari'ah untuk menindaklanjuti suatu permohonan pembiayaannya.

3. Reputasi bisnis perusahaan

Reputasi yang baik serta pengalaman bisnis yang lama dapat menjadi langkah awal untuk menentukan keputusan awal yang harus dibuat. Hal ini dapat dipahami karena dunia bisnis tidak dapat dipakai begitu saja secara teorikal, tetapi banyak implementasi bisnis yang terkadang jauh berbeda dari teori bisnis yang dipelajari. Sebagai contoh, bisnis pengadaan barang untuk pasar induk. Secara teori, tingginya permintaan mengakibatkan harga meningkat. Namun pada prakteknya, harga dapat turun dan naik secara tiba-tiba akibat ada pihak-pihak yang tidak bertanggungjawab yang berperan sebagai penentu harga

pasar. Pengusaha atau pebisnis yang memiliki pengalaman cukup lama biasanya sudah mengerti bagaimana menghadapi persoalan-persoalan seperti ini.

4. Reputasi manajemen

Terkadang terdapat perusahaan baru yang mengajukan permohonan pembiayaan, namun dikendalikan oleh manajemen yang memiliki reputasi dan pengalaman bisnis yang sama atau sejenis. Hal ini pun dapat menjadi dasar pertimbangan pengambilan keputusan tindak lanjut sebuah permohonan pembiayaan.

Hal di atas merupakan cara-cara atau langkah-langkah BNI Syari'ah dalam menyalurkan dananya terkait dengan pencarian sentra-sentra bisnis yang prospektif untuk memperoleh pembiayaan dengan demikian BNI Syari'ah telah melakukan langkah-langkah dalam memberdayakan sektor UMKM yang ada di Kota Makassar.

2. Faktor Internal

Langkah-langkah yang perlu dilakukan oleh pihak BNI Syari'ah dalam pemberdayaan UMKM yaitu meningkatkan beberapa faktor yang ada di dalam BNI Syari'ah itu sendiri :

a. Pengembangan jaringan BNI Syari'ah

Perkembangan jaringan BNI Syari'ah terutama diajukan untuk menyediakan akses yang lebih luas kepada masyarakat dalam mendapatkan pelayanan jasa Bank Syari'ah. Selain itu dengan berkembangnya jaringan BNI Syari'ah akan mendukung pembentukan pasar uang antara bank yang sangat penting dalam mekanisme operasional perbankan Syari'ah sehingga dapat berkembang secara melalui cara-cara berikut :²⁵

²⁵Hasil Wawancara dengan Ibu Intan, AO-Pembiayaan, tanggal 14 Mei 2013, di Kantor BNI Syari'ah Cabang Mikro Veteran-Makassar.

1. Peningkatan kualitas umum BNI Syari'ah
2. Pembentukan kantor cabang, pembentukan kantor cabang ini dilakukan dengan tiga cara, yakni :
 - a. Pembentukan kantor cabang dengan mendirikan kantor cabang baru.
 - b. Perubahan kantor cabang yang ada menjadi kantor cabang syari'ah
 - c. Peningkatan status kantor cabang pembantu menjadi kantor cabang syari'ah.
- b. Pelaksanaan kegiatan sosialisasi BNI Syari'ah

Kegiatan sosialisasi yang dilaksanakan bertujuan untuk memberikan informasi yang lengkap dan benar mengenai kegiatan usaha BNI Syari'ah kepada masyarakat, baik itu pengusaha kalangan perbankan maupun masyarakat lainnya. Sesuai kapasitasnya sebagai otoritas pembinaan dan pengawasan Bank. Bank Indonesia dapat berperan menjadi narasumber kegiatan BNI Syari'ah. Agar sosialisasi ini dapat terlaksana dengan baik, diperlukan kerjasama dengan lembaga-lembaga lain seperti perguruan tinggi, para ulama, dewan dakwah, asosisasi, media massa cetak maupun elektronik, atau lembaga-lembaga lainnya yang memiliki kemampuan dan akses yang benar-benar masuk dalam penyebaran informasi terhadap masyarakat.²⁶

- c. Meningkatkan sumber daya manusia (SDM) BNI Syari'ah

Untuk SDM, diutamakan peningkatan pemahaman tentang pengertian syari'ah dalam arti yang sebenarnya, tidak hanya dalam kerangka ekonomi perbankan, tetapi juga implikasi lain dalam sendi kehidupan umat Islam. Ini penting karena bagi sebagian besar umat Islam yang menjadi target market BNI Syari'ah. Persoalan transaksi perbankan bukan sekedar masalah menyimpan atau meminjam uang, melainkan juga karena unsur beribadah. Unsur ibadah itu lebih kompleks karena

²⁶Muhammad Syafi'I Antonio, *op cit.*, h. 229.

menyangkut emosional konsumen. Bias jadi, mulai pemahaman akan bank Syari'ah, keramahan dan bahkan sampai cara berpakaian akan masuk kriteria penilaian calon konsumen.

Pendidikan SDM juga penting karena ada kecenderungan kalangan perbankan syari'ah menganggap sepele unsur-unsur syari'ahnyadan lebih tertarik pada teknis perbankan untuk menyedot dana dari masyarakat muslim padahal semestinya jika memang sumber daya manusia (SDM) perbankan Syari'ah ingin maju, kekhasan Bank jenis ini harus dijaga betul.²⁷

²⁷Imam Hilman, *op cit.*, h. 125.

BAB V

PENUTUP

A. Kesimpulan

Bentuk dari beberapa uraian sebelumnya maka pada ini akan dikemukakan beberapa kesimpulan yang diambil dari uraian sebelumnya. Adapun beberapa kesimpulan yang dimaksudkan adalah:

Dalam memberdayakan sektor UMKM yang ada di Kota Makassar, terkadang pihak BNI Syari'ah mengalami hambatan-hambatan ntuk menyalurkan pembiayaan. Hal itu diantaranya :

- a. Kurangnya pengetahuan masyarakat mengenai system dan prinsip perbankan syari'ah masih belum tepat, sehingga masyarakat pun tidak tahu bagaimana BNI Syari'ah itu sendiri. Untuk itu secara praktis, bentuk produk dan jasa pelayanan, prinsip-prinsip dasar hubungan antara bank dan nasabah, serta cara-cara berusaha yang halal dalam BNI Syari'ah itu sendiri masih sangat perlu disosialkan secara luas.
- b. Pihak UMKM masih banyak belum memiliki legalitas usaha dan cenderung untuk tidak melengkapinya. Legalitas usaha ini sangat penting bagi BNI Syari'ah dikarenakan legalitas usaha itu sangat diperlukan oleh pihak BNI untuk mengetahui pengakuan Pemerintah ata susaha yang dimaksud. Hal ini dibutuhkan untuk mencegah pembiayaan terhadap usaha yang dilarang Pemerintah seperti usaha barang terlarang, usaha yang merusak lingkungan dan lain-lain.

- c. Volume pekerjaan kurang sebanding dengan tenaga kerja yang ada. Sumber daya manusia (SDM) merupakan hal yang terpenting bagi suatu usaha dapat menjadi sukses. Dalam hal ini terkadang terdapat suatu usaha melibatkan tenaga pekerja sangat sedikit tetapi pekerjaan pada usaha tersebut membutuhkan tenaga kerja yang banyak, hal inilah yang sering kali membuat suatu usaha akan tidak lancar.

Melihat hambatan-hambatan yang dihadapi oleh BNI Syari'ah maka BNI Syari'ah harus melakukan langkah-langkah untuk memberdayakan sektor UMKM. Adapun langkah-langkah itu terbagi atas dua faktor, diantaranya:

- a. Faktor Eksternal

Langkah –langkah ini terdiri atas:

- a. Melakukan pemasaran pro aktif atau mengunjungi lokasi-lokasi yang menjadi target pembiayaan.
- b. Berupa menjalin kerjasama dengan BMT yang ada di Kota Makassar.
- c. Mencari sentra-sentra bisnis yang prospektif untuk diberikan pembiayaan.

- b. Faktor Internal

- a. Pengembangan Jaringan BNI Syari'ah.
- b. Pelaksanaan kegiatan sosialisasi BNI Syari'ah.
- c. Meningkatkan Sumber Daya Manusia (SDM) Perbankan.

B. Saran

Sebagai wujud terakhir dari pembahasan skripsi ini, penulis akan menguraikan tentang implikasi dan penelitian ini dalam bentuk saran-saran atau harapan-harapan yakni sebagai berikut :

- a. BNI Syari'ah hendaknya dapat mempromosikan lagi kepada masyarakat agar masyarakat dapat lebih mengetahui bagaimana manfaat yang dapat diperoleh masyarakat dari BNI Syari'ah itu sendiri.
- b. Disarankan bagi setiap UMKM untuk lebih memenuhi segala persyaratan oleh BNI Syari'ah agar mudah memperoleh pembiayaan. Maka UMKM tersebut harus juga mengembangkan usahanya tersebut.
- c. BNI Syari'ah harus lebih meningkatkan mutu layanan kepada nasabah serta harus tepat waktu atau lebih disiplin dalam jam kerja yang merupakan faktor pendukung dalam peningkatan mutu layanan terhadap usaha mikro kecil dan menengah.

DAFTAR PUSTAKA

- Ahmad Kamil dan M. Fausan, *Kitab Undang-Undang Hukum Perbankan dan Ekonomi Syari'ah*, Jakarta : Kencana Prenada Media Group, 2007.
- Corporate Secretary BNI, 2005. *BNI Syari'ah Masih Yang Paling Menguntungkan Performa*, Jakarta: PT. Era Media Informasi, 2005.
- Departemen Agama Republik Indonesia, *Al-Qur'an dan Terjemahannya*. Semarang: CV. Alwaah, 1989.
- Departemen Pendidikan dan Kebudayaan, *Kamus Besar Bahasa Indonesia*, Jakarta: Balai Pustaka, 1990.
- Divisi Usaha Syari'ah BNI, 2012.
- Ernawati. Upaya Meningkatkan Peran UMKM, *Warta Kemitraan Bagi Pengembangan Ekonomi Lokal*, Jakarta: Edisi Oktober Bappenas, UNDP, UN-HABITAT, 2002.
- Herman Darmawi, *Pasar Finansial dan Lembaga-Lembaga Finansial*, Jakarta: PT. Bumi Aksara, 2006.
- Imam Himan, Dkk, *Perbankan Syari'ah Masa Depan*, Jakarta: Senayan Abadi Publishing, 2003.
- Isono Sadoko, *Pengembangan Usaha Kecil Pemihakan Setengah Hati*, Bandung: Yayasan: AK TIGA, 1995.
- Kasmir, *Bank dan Lembaga Keuangan Lainnya*, Jakarta: Rajawali Pers, 2009.

- Kementrian Koperasi dan Usaha Mikro Kecil dan Menengah, *Pedoman Bisnis Usaha Kecil dan Menengah.*, Jakarta : t.p., 2003.
- Kurniawan, Y.I, *Sektor Usaha Kecil dan Mikro Sebagai Terget Pasar Perbankan*, Jakarta: Bank dan Manajemen, Ed. Maret-April, 2002.
- Lukman Danda Widjaya, *Manajemen Perbankan Syariah*, Jakarta: Ghalia Indonesia, 2001.
- M. Darwan Raharjo dan Fachri Ali, *Faktor-Faktor Keuangan Mempengaruhi UMKM*, Jakarta; Ghalia, 1980
- M. Sulhan, dan Ely Siswanto, *Manajemen Bank Konvensional dan Syari'ah*, Malang: UIN Malang Press, 2008.
- Muhammad Iqbal, *Solusi Jitu Bagi Pengusaha Kecil dan Menengah*, Jakarta : PT. Alex Media Komputindo, 2004.
- Muhammad Syafi'I Antonio, *Bank Syari'ah Analisis Kekuatan, Kelemahan, Peluang, dan Ancaman*, Cet, III; Ekonosia: 2004.
- Muhammad Syafi'I Antonio, *Bank Syari'ah Dari Teori Kepraktek*, Jakarta: Gema Insani, 2001.
- Muhammad, *Lembaga Keuangan Mikro Syari'ah*, Yogyakarta; Graha Ilmu, 2009.
- Muhammad, *Manajemen Bank Syari'ah*, Yogyakarta: UPP AMPKN. 2002.
- Panitia Istilah Manajemen Lembaga PPM, *Kamus Istilah Manajemen*, Jakarta: Balai Aksara, 1983.

- PT. Bank Negara Indonesia Syariah (Persero) Tbk, *Buku Profil BNI Syariah Makassar* 2010.
- PT. Bank Negara Indonesia Syariah (Persero) Tbk, *Laporan Evaluasi Pelaksana Rencana Kerja Dan Anggaran Tahunan*, 2011.
- Republik Indonesia, “*Undang RI No. 10 Tahun 1988 Tentang Perubahan Undang-Undang Tentang Perbankan*”, dalam Redaksi Sinar Grafika, *Undang-Undang Perbankan*, Jakarta: Sinar Grafika, 2002.
- Republik Indonesia, “*Undang-Undang RI No. 9 Tahun 1995 Tentang Usaha Kecil*, “dalam Muhammad Jafar Hafsa, *Kemitraan Usaha*, Jakarta: Pustaka Sinar Harapan, 2000.
- Sunarto Sulkipli, *Panduan Praktis Transaksi Perbankan Syari’ah*, Jakarta: Zikrul Hakim, 2003.
- Susarsono Wijandi, *Pengantar Kewirausahaan*, Bandung: Bina Karsa, 1998.
- Sutan Remy Sjahdeni, *Perbankan Islam dan Kedudukannya Dalam Tata Hukum Perbankan Indonesia*, Jakarta; Pustaka Utama Grafiti, 1999.
- W.J.S. Poerwadarminta, *Kamus Umum Bahasa Indonesia*, Jakarta: Balai Putaka, 1990.

UNDANG-UNDANG REPUBLIK INDONESIA NOMOR 20 TAHUN 2008 TENTANG USAHA MIKRO, KECIL, DAN MENENGAH (UMKM)

Berdasarkan Bab II Pasal 2 beserta penjelasannya pada UU Nomor 20 Tahun 2008 tentang UMKM azas-azasnya antara lain ; (1) azas kekeluargaan, yaitu azas yang melandasi upaya pemberdayaan UMKM sebagai bagian dari perekonomian nasional yang diselenggarakan berdasarkan atas dasar demokrasi ekonomi dengan prinsip kebersamaan, efisiensi berkeadilan, berkelanjutan, berwawasan lingkungan, kemandirian, keseimbangan, kemajuan, dan kesatuan ekonomi nasional untuk kesejahteraan seluruh rakyat Indonesia. (2) Azas demokrasi ekonomi, yaitu pemberdayaan UMKM diselenggarakan sebagai kesatuan dari pembangunan perekonomian nasional untuk mewujudkan kemakmuran rakyat. (3) Azas kebersamaan, yaitu azas yang mendorong peran seluruh UMKM dan dunia usaha secara bersama-sama dalam kegiatannya untuk mewujudkan kesejahteraan rakyat. (4) Azas efisiensi berkeadilan, yaitu azas yang mendasari pelaksanaan pemberdayaan UMKM dengan mengedepankan efisiensi berkeadilan dalam usaha untuk mewujudkan iklim usaha yang adil, kondusif, dan berdaya saing. (5) Azas berkelanjutan, yaitu azas yang secara terencana mengupayakan berjalannya proses pembangunan melalui pemberdayaan UMKM yang dilakukan secara berkesinambungan sehingga terbentuk perekonomian yang tangguh dan mandiri. (6) Azas berwawasan lingkungan, yaitu azas pemberdayaan UMKM yang dilakukan dengan tetap memperhatikan dan mengutamakan perlindungan dan pemeliharaan lingkungan hidup. (7) Azas kemandirian, yaitu azas pemberdayaan UMKM yang dilakukan dengan tetap menjaga dan mengedepankan potensi, kemampuan, dan kemandirian UMKM. (8) Azas keseimbangan kemajuan, adalah azas pemberdayaan UMKM yang berupaya menjaga keseimbangan kemajuan ekonomi wilayah dalam kesatuan ekonomi nasional. (9) Azas kesatuan ekonomi nasional, adalah azas pemberdayaan UMKM yang merupakan bagian dari pembangunan kesatuan ekonomi nasional.

BAB II. PRINSIP DAN TUJUAN PEMBERDAYAAN UMKM

Pasal 4 Prinsip Pemberdayaan UMKM

- a. Penumbuhan kemandirian, kebersamaan, dan kewirausahaan UMKM untuk berkarya dengan prakarsa sendiri.
- b. Mewujudkan kebijakan publik yang transparan, akuntabel, dan berkeadilan
- c. Pengembangan usaha berbasis potensi daerah dan berorientasi pasar sesuai dengan kompetensi UMKM.
- d. Peningkatan daya saing UMKM.
- e. Penyelenggaraan perencanaan, pelaksanaan, dan pengendalian secara terpadu.

Pasal 5 Tujuan Pemberdayaan UMKM

- a. Mewujudkan struktur perekonomian nasional yang seimbang, berkembang, dan berkeadilan.
- b. Menumbuhkan dan mengembangkan kemampuan UMKM menjadi usaha yang tangguh dan mandiri.
- c. Meningkatkan peran UMKM dalam pembangunan daerah, penciptaan lapangan kerja, pemerataan pendapatan, pertumbuhan ekonomi, dan pengentasan kemiskinan.

Pasal 6 Kriteria UMKM

1) Kriteria Usaha Mikro

1. Memiliki kekayaan bersih paling banyak Rp50.000.000.- (lima puluh juta rupiah) diluar tanah dan bangunan tempat usaha ; atau
2. Memiliki hasil penjualan tahunan paling banyak Rp300.000.000.- (tiga ratus juta rupiah)

2) Kriteria Usaha Kecil

1. Memiliki kekayaan bersih lebih dari Rp50.000.000.- (lima puluh juta rupiah) sampai dengan paling banyak Rp500.000.000.- (lima ratus juta rupiah) tidak termasuk tanah dan bangunan tempat usaha; atau
2. Memiliki hasil penjualan tahunan lebih dari Rp300.000.000.- (tiga ratus juta rupiah) sampai paling banyak Rp2.500.000.000.- (dua milyar lima ratus juta rupiah)

3) Kriteria Usaha Menengah

1. Memiliki kekayaan bersih lebih dari Rp500.000.000.- (lima ratus juta rupiah) sampai dengan paling banyak Rp10.000.000.000.- (sepuluh milyar rupiah) tidak termasuk tanah dan bangunan tempat usaha; atau
2. Memiliki hasil penjualan tahunan lebih dari Rp2.500.000.000.- (dua milyar lima ratus juta rupiah) sampai paling banyak Rp50.000.000.000.- (lima puluh milyar rupiah)

Yang dimaksud dengan kekayaan bersih adalah hasil pengurangan total nilai kekayaan usaha (asset) dengan total nilai kewajiban, tidak termasuk tanah dan bangunan tempat usaha. Yang dimaksud dengan hasil penjualan tahunan adalah hasil penjualan bersih (netto) yang berasal dari penjualan barang dan jasa dalam satu tahun buku.

RIWAYAT HIDUP

Suryanti Dwi Puteri yang biasa dipanggil Anti, Lahir di Ujung Pandang pada tanggal 7 November 1988. Anak Kedua dari Enam bersaudara, buah cinta dari H. Mapped Kasim dan Hj. Suriani T. Mulai memasuki jenjang pendidikan pada tahun 1995 di SD. Inp. Pannampu I dan tamat pada tahun 2001.

Lalu pada tahun 2001 penulis melanjutkan pendidikan Pesantren, tepatnya di PP AL-Mawaddah Coper-Jetis-Ponorogo. Kemudian pada tahun 2004 melanjutkan kembali pendidikan Pesantren, tepatnya di PP Ummul Mukminin Makassar dan tamat pada tahun 2007. Pada tahun 2009 melalui jalur Ujian Masuk Lokal (UML) penulis terdaftar sebagai mahasiswa Jurusan Ekonomi Islam pada Fakultas Ekonomi dan Bisnis Islam Universitas Islam Negeri Alauddin Makassar.