

**ANALISIS FAKTOR KEBUTUHAN DARI DALAM, MOTIF  
SOSIAL DAN FAKTOR EMOSIONAL YANG  
MEMPENGARUHI TINGGINYA MINAT  
KUNJUNGAN KONSUMEN TERHADAP  
WARUNG KOPI NEW TOSIL  
DI KABUPATEN GOWA**



Diajukan untuk Memenuhi Salah Satu Syarat untuk Memperoleh Gelar  
Sarjana Ekonomi (SE) Jurusan Manajemen Ekonomi  
Pada Fakultas Ekonomi dan Bisnis Islam  
UIN Alauddin Makassar

UNIVERSITAS ISLAM NEGERI  
**ALAUDDIN**  
M A K A S S A R

Oleh  
**MUSTAQIM**  
NIM: 10600111075

**FAKULTAS EKONOMI DAN BISNIS ISLAM  
UIN ALAUDDIN MAKASSAR  
2017**

## SURAT PERNYATAAN KEASLIAN

Mahasiswa yang bertanda tangan dibawah ini:

Nama : Mustaqim  
NIM : 10600111075  
Tempat/Tanggal Lahir : Bontotene, 03 Agustus 1993  
Jenjang Pendidikan : Starata Satu (S-1)  
Program : Sarjana  
Konsentrasi : Manajemen  
Alamat : Jln. Swedaya kabupaten Gowa  
Judul : Analisis faktor kebutuhan dari dalam, motif sosial dan faktor Emosional yang mempengaruhi tingginya minat kunjungan konsumen terhadap warung kopi new tosil di kabupaten Gowa

Menyatakan dengan sesungguhnya dan penuh kesadaran bahwa skripsi ini benar adalah hasil karya penyusunan sendiri. Jika dikemudian hari terbukti bahwa ini merupakan duplikat, tiruan, plagiat, atau dibuat oleh orang lain, sebagian atau seluruhnya, maka skripsi ini dan gelar yang diperoleh karenanya batal demi hukum.

Demikian surat pernyataan ini dibuat dengan sebenar-benarnya.

Makassar, 10 November 2017

Yang Menyatakan,

**Mustaqim**

**NIM. 10600111075**



KEMENTERIAN AGAMA  
UNIVERSITAS ISLAM NEGERI ALAUDDIN MAKASSAR  
FAKULTAS EKONOMI DAN BISNIS ISLAM  
Kampus I Jl. Slt Alauddin No.63 Makassar Tlp. (0411) 864924 Fax 864923  
Kampus II Jl. Yasin Limpo Samata Sungguminasa-Gowa Tlp. (0411) 424835 Fax 424836

#### PERSETUJUAN PEMBIMBING

Pembimbing penulisan skripsi saudara Mustaqim, NIM: 10600111075, Mahasiswa Jurusan Manajemen pada Fakultas Ekonomi dan Bisnis Islam Universitas Islam Negeri Alauddin Makassar, setelah dengan seksama meneliti dan mengoreksi skripsi yang bersangkutan dengan judul "**Analisis Faktor-faktor yang Mempengaruhi Tingginya Minat Kunjungan Konsumen Terhadap Warung Kopi New Tosil di Kabupaten Gowa**" memandang bahwa skripsi tersebut telah memenuhi syarat-syarat ilmiah dan dapat disetujui dan diajukan untuk seminar proposal. Demikian persetujuan ini diberikan untuk proses selanjutnya.

Samata, Juli 2017

Pembimbing I

Dr. H. Abdul Wahab SE., MSI  
NIP. 197204212008011006

Pembimbing II

Ahmad Efendi SE., MM  
NIP. 19751052005021001

UNIVERSITAS ISLAM NEGERI  
ALAUDDIN  
M A K A S S A R



KEMENTERIAN AGAMA  
UNIVERSITAS ISLAM NEGERI ALAUDDIN MAKASSAR  
FAKULTAS EKONOMI DAN BISNIS ISLAM

Kampus I : Jl. SultanAlauddin No. 63 Makassar ☎ (0411) 868720, Fax.(0411) 864923  
Kampus II: Jl. H.M. YasinLimpo No.36, Romampolng-Gowa. ☎ (0411)841879, Fax. (0411) 8221400

PENGESAHAN SKRIPSI

Skripsi yang berjudul “Analisis Faktor Kebutuhan dari dalam, Motif Sosial dan Faktor Emosional yang Mempengaruhi Tingginya Minat Kunjungan Konsumen terhadap Warung Kopi New Tosil di Kabupaten Gowa”, yang disusun oleh **Mustaqim**, NIM: 10600111075, mahasiswa jurusan Manajemen pada Fakultas Ekonomi dan Bisnis Islam UIN Alauddin Makassar, telah diuji dan dipertahankan dalam sidang munaqasyah yang diselenggarakan pada tanggal 27 November 2017 Maschi, bertepatan tanggal 8 Rabiul Awal 1439 Hijriah dan dinyatakan telah dapat diterima sebagai salah satu syarat untuk memperoleh gelar Sarjana Manajemen pada Fakultas Ekonomi dan Bisnis Islam Jurusan Manajemen.

Makassar, 27 November 2017 M

8 Rabiul Awal 1439 H

DEWAN PENGUJI

Ketua	: Prof. Dr. H. Ambo Asse, M.Ag	(.....)
Sekretaris	: Prof. Dr. H. Muslimin Kara, M.Ag	(.....)
Penguji I	: Dr. Amiruddin K., M. El.	(.....)
Penguji II	: M. Akil Rahman, SE., M.Si.	(.....)
Pembimbing I	: DR. H. Abd. Wahab, SE., M.Si.	(.....)
Pembimbing II	: Ahmad Efendi, SE., MM	(.....)

Diketahui Oleh,  
Dekan Fakultas Ekonomi dan Bisnis Islam  
Universitas Islam Negeri Alauddin Makassar,



Prof. Dr. H. Ambo Asse, M.Ag.  
No. 10581022 198703 1 002

## KATA PENGANTAR



*Assalamu Alaikum Warahmatullahi Wabarakatuh*

Dengan penuh kerendahan hati serta memanjatkan puji syukur kehadiran Allah SWT yang telah melimpahkan rahmat dan hidayah-Nya, sehingga penulis dapat menyelesaikan tugas akhir ini tepat pada waktunya.

Penelitian dengan judul “**Analisis Faktor Kebutuhan Dari Dalam, Motif Sosial dan Emosional yang Mempengaruhi Tingginya Minat Kunjungan Terhadap Warung Kopi New Tosil di Kabupaten Gowa**”. Merupakan salah satu syarat bagi penulis dalam menyelesaikan studi guna meraih gelar Sarjana Ekonomi pada Fakultas Ekonomi dan Bisnis Islam UIN Alauddin Makassar.

Penulis menyadari bahwa dalam penyusunan tugas akhir ini masih banyak kekurangan, karena keterbatasan pengetahuan dan pengalaman yang penulis miliki. Namun, penulis tetap berharap semoga skripsi ini dapat lebih baik dan bisa menjadi masukan yang berguna untuk penulis kedepannya.

Mulai dari penyusunan skripsi ini adalah berkat adanya bimbingan, bantuan, serta dorongan dari berbagai pihak. Ucapan rasa syukur kepada Tuhan yang Maha segalanya dan terima kasih yang tak terhingga kepada Kedua orangtua penulis, H. Muh. Arif C dan Hj. Risnawati yang telah merawat, membesarkan dan mendidik penulis dengan tulus, ikhlas, penuh kasih sayang dan tawakkal, serta saudara kandung tercinta penulis yang penuh cinta kasih telah memberikan doa dan dorongan moril dan materil terhadap penulis.

Maka tak lupa pula dengan penuh hormat, penulis mengucapkan terima kasih yang sedalam-dalamnya kepada:

1. Bapak Prof. Dr. H. Ambo Asse, M. Ag, selaku dekan FEBI, Ibu Rika Dwi Parmitasari, SE., S.Comm selaku ketua jurusan Manajemen, Bapak Ahmad Efendy SE,MM. dan Ibu hikmah staf jurusan manajemen, terima kasih atas bantuan dan kelancaran yang telah diberikan dalam penyusunan skripsi penulis.
2. Bapak Dr. H. Abdul Wahab, SE., M.Si. dan Bapak Bapak Ahmad Efendy SE,MM. selaku dosen pembimbing penulis. Terima kasih atas waktu dan bimbingan yang bapak berikan bagi penulis sehingga skripsi ini dapat terselesaikan dengan baik.
3. Bapak Dr.Awaluddin, SE,M.Si. selaku Penasehat Akademik yang telah banyak meluangkan waktunya terutama dalam memberikan bimbingan, petunjuk, dan pengarahan kepada penulis.
4. Kepada Segenap Dosen, Pegawai, dan Pegawai Tata Usaha Fakultas Ekonomi dan Bisnis Islam UIN Alauddin Makassar atas kebijaksanaan, ilmu pengetahuannya serta bantuan yang diberikan kepada penulis selama menuntut ilmu.
5. Kepada Pimpinan dan Seluruh Karyawan Warung Kopi New Tosil yang telah banyak membantu pada saat penelitian.
6. Warga Fakulta Ekonomi dan Bisnis Islam FEBI Khususnya masyarakat Manajemen dan seluruh mahasiswa UIN yang tidak dapat saya sebutkan

nama-namanya terima kasih atas segala dukungan, semangat dan kebersamaannya kepada penulis.

7. Ibu Reski Ayu Lestari S.Pd yang telah banyak meluangkan waktunya terutama dalam memberikan bimbingan, petunjuk, sumbangan moril maupun materil dan pengarahan kepada penulis.

Semoga amal baik yang telah diberikan diterima Allah SWT dan kepadanya diberi balasan yang setimpal. Penulis menyadari bahwa skripsi ini tentunya memiliki keterbatasan dalam penyusunan, oleh karena itu sangat mengharapkan saran dan masukan yang membangun.

Akhirnya penulis berharap, semoga Skripsi ini dapat berguna bagi kita semua, Amin.

Makassar, 10 November 2017

The logo of Universitas Islam Negeri Alauddin Makassar is a large, stylized green emblem. It features a central shield-like shape with a white crescent and star, surrounded by intricate geometric patterns. The year '1965' is inscribed in the center of the emblem.  
**UNIVERSITAS ISLAM NEGERI**  
**Mustaqim**  
**NIM. 10600111075**  
**ALAUDDIN**  
**M A K A S S A R**



## DAFTAR ISI

<b>HALAMAN SAMPUL</b> .....	<b>i</b>
<b>PERNYATAAN KEASLIAN SKRIPSI</b> .....	<b>ii</b>
<b>KATA PENGANTAR</b> .....	<b>iii</b>
<b>DAFTAR ISI</b> .....	<b>vi</b>
<b>DAFTAR TABEL</b> .....	<b>viii</b>
<b>DAFTAR GAMBAR</b> .....	<b>ix</b>
<b>ABSTRAK</b> .....	<b>x</b>
<b>BAB I PENDAHULUAN</b> .....	<b>1</b>
A. Latar belakang.....	1
B. Rumusan Masalah.....	10
C. Hipotesis.....	10
D. Definisi Operasional dan Ruang Lingkup Penelitian.....	11
E. Penelitian Terdahulu.....	12
F. Tujuan Penelitian.....	14
G. Manfaat Penelitian.....	15
<b>BAB II LANDASAN TEORI</b> .....	<b>16</b>
A. Perilaku Konsumen.....	16
B. Minat.....	18
C. Faktor-faktor yang Mempengaruhi Timbulnya Minat .....	21
D. Pemasaran.....	23
E. Bauran Pemasaran.....	24
F. Kerangka Pikir.....	28
<b>BAB III METODOLOGI PENELITIAN</b> .....	<b>29</b>
A. Jenis dan Pendekatan Penelitian.....	29
B. Lokasi dan Waktu Penelitian.....	30
C. Populasi dan Sampel.....	30
D. Kreteria Responden.....	31
E. Jenis dan Sumber Data.....	32
F. Teknik Pengumpulan Data.....	33
G. Instrumen Penelitian.....	34
H. Teknik Analisis Data.....	36
<b>BAB IV HASIL DAN PEMBAHASAN</b> .....	<b>42</b>
A. Gambaran Umum Perusahaan.....	42
B. Hasil Penelitian .....	49
C. Hasil Analisis dan Pengelolaan Data.....	52
D. Pembahasan.....	66



<b>BAB IV PENUTUP.....</b>	<b>72</b>
A. Kesimpulan.....	72
B. Saran Penelitian.....	73

**DAFTAR PUSTAKA 75-76**

**LAMPIRAN**



## DAFTAR TABEL

Tabel 1.1Prediksi Volume Kunjungan di Warung Kopi .....	2
Tabel 1.2Grafik Prediksi Kebutuhan Kopi Orang Indonesia .....	3
Tabel 1.3 Grafik Predikdi Kunjungan Konsumen di Warung Kopi New Tosil .....	8
Tabel 3.1 Indikator Penelitian .....	34
Tabel 4.1 Data jenis kelamin responden .....	50
Tabel 4.2 Data usia responden .....	51
Tabel 4.3 Data Propesi responden .....	52
Tabel 4.4 Hasil uji validitas .....	53
Tabel 4.5 Hasil Uji Reliabilitas Variabel Penelitian .....	55
Tabel 4.6 Uji Kolmogorov – Smirnov.....	57
Tabel 4.7Hasil uji multikolinieritas .....	58
Tabel 4.8Hasil Uji Durbin Watson .....	60
Tabel 4.9Nilai Koefisien Determinasi ( $R^2$ ) .....	63
Tabel 4.10 Hasil Uji Simultan (Uji F) .....	64
Tabel 4.11Hasil Uji Parsial (Uji t) .....	65

## DAFTAR GAMBAR

Gambar 2.1 Kerangka Pikir .....	28
Gambar 4.1 Struktur kepemilikan warung kopi New Tosil.....	46
Gambar 4.2 Grafik Normal P-Plot.....	56
Gambar 4.3 Hasil Uji Heteroskedasitas.....	59



## ABSTRAK

**Nama** : Mustaqim  
**Nim** : 10600111075  
**Judul** : Analisis Faktor Kebutuhan Dari Dalam, Motif Sosial dan Faktor Emosional yang Mempengaruhi Tingginya Minat Kunjungan Terhadap Warung Kopi New Tosil di Kabupaten Gowa

---

Tujuan penelitian ini adalah (1) Mengetahui pengaruh Kebutuhan Dari Dalam, Motif Sosial, dan Emosional secara parsial terhadap Tingginya Minat kunjungan di warung kopi new tosil (2) Mengetahui pengaruh Kebutuhan Dari Dalam, Motif Sosial, dan Emosional secara simultan terhadap Tingginya Minat kunjungan di warung kopi new tosil.(3) Mengetahui faktor yang berpengaruh dominan terhadap Tingginya Minat kunjungan di warung kopi new tosil.

Penelitian ini menggunakan data primer yang diperoleh dari kuisioner. Populasi dalam penelitian ini adalah semua pengunjung di warung kopi new tosil. Jumlah sampel yang diambil dalam penelitian ini adalah 80 dengan menggunakan tehnik *Incidental Sampling*. Sebelum dilakukan analisis data, terlebih dahulu dilakukan uji kualitas data. Uji kualitas data meliputi uji validitas dan uji reliabilitas. Uji prasyarat analisis meliputi uji normalitas, uji multikolinieritas, uji heteroskedastisitas, dan uji autokorelasi. Metode analisis data yang digunakan adalah analisis regresi berganda dengan menggunakan variabel Kebutuhan Dari Dalam (X1), Motif Sosial (X2), dan Emosional (X3) sebagai prediktor dan variabel terikat adalah Minat (Y) .

Hasil penelitian ini menunjukkan bahwa (1) Terdapat pengaruh yang positif dan signifikan Kebutuhan Dari Dalam secara parsial terhadap Tingginya Minat Kunjungan Konsumen di Warung Kopi New Tosil, yang ditunjukkan tingkat signifikansi dibawah 0,05 ( $0,028 < 0,05$ ). (2) Terdapat pengaruh yang positif dan signifikan Motif Sosial secara parsial terhadap Tingginya Minat Kunjungan Konsumen di Warung Kopi New Tosil, yang ditunjukkan tingkat signifikansi dibawah 0,05 ( $0,000 < 0,05$ ). (3) Terdapat pengaruh yang positif dan signifikan Emosional secara parsial terhadap Tingginya Minat Kunjungan Konsumen di Warung Kopi New Tosil, yang ditunjukkan tingkat signifikansi dibawah 0,05 ( $0,000 < 0,05$ ). (4) Terdapat pengaruh yang positif dan signifikan antara Kebutuhan Dari Dalam, Motif Sosial dan Emosional bersama-sama terhadap Tingginya Minat Kunjungan Konsumen di Warung Kopi New Tosil, yang ditunjukkan dengan  $F_{hitung}$  sebesar  $86,058 > F_{hitung}$  2,74 dengan tingkat signifikansi dibawah 0,05 ( $0,000 < 0,05$ ). (5) melihat dari hasil kofisien kolerasi menunjukkan bahwa  $t_{hitung}$  dari variabel emosional lebih besar dari pada variabel yang lainnya yaitu 4,777

**Kata Kunci:** Kebutuhan Dari Dalam, Motif Sosial, Emosional, Minat

# **BAB I**

## **PENDAHULUAN**

### **A. Latar Belakang Masalah**

Indonesia merupakan negara yang kaya akan berbagai budaya dan mempunyai penduduk yang beraneka ragam baik dari segi sosial, ekonomi budaya, pendidikan dan sebagainya. Dimana perkembangan teknologi dan industri juga membawa dampak bagi kehidupan manusia terutama dunia usaha pada saat ini. Di samping itu banyaknya usaha yang bermunculan baik perusahaan kecil maupun besar berdampak pada persaingan yang ketat antar perusahaan baik yang sejenis maupun yang tidak sejenis. Oleh karena itu pemasaran merupakan salah satu kegiatan yang dilakukan dalam menghadapi persaingan, pengembangan usaha dan untuk mendapatkan laba, sehingga perusahaan dapat mengembangkan produknya, menetapkan harga, mengadakan promosi dan mendistribusikan barang dengan efektif.

Pada umumnya perusahaan mengalami kesulitan dalam memonitor, memahami dan menganalisis perilaku konsumen secara tepat dan benar, mengingat banyaknya faktor yang mempengaruhi konsumen dan adanya perbedaan perilaku untuk masing-masing individu. Dengan demikian perusahaan dituntut untuk dapat memantau perubahan-perubahan perilaku konsumennya.

Setiap perusahaan juga perlu memahami bahwa perilaku konsumen sangat berpengaruh terhadap minat suatu konsumen untuk menentukan dimana tempat yang akan dikunjunginya. Woodworth dan Marquis (Sab'atun, 2001) berpendapat, minat merupakan suatu motif yang menyebabkan individu berhubungan secara

aktif dengan obyek yang menarik baginya. Oleh karena itu, minat dikatakan sebagai suatu dorongan untuk berhubungan dengan lingkungannya, kecenderungan untuk memeriksa, menyelidiki atau mengerjakan suatu aktivitas yang menarik baginya. Apabila individu menaruh minat terhadap sesuatu hal ini disebabkan obyek itu berguna untuk memenuhi kebutuhannya.

Salah satu jenis usaha yang sedang berkembang pesat adalah Warung Kopi atau dikenal dengan singkatan Warkop. Warung kopi merujuk kepada sebuah organisasi yang secara pokok menyediakan kopi atau minuman panas lainnya, dilengkapi dengan fasilitas layaknya kafe seperti wi-fi, televisi, live music, tetapi yang membedakannya dalah kebanyakan warung kopi adalah *smoking area*. Minat kunjungan pelanggan yang dapat diilustrasikan dalam bentuk diagram berikut ini:

**Tabel 1.1**  
Prediksi Volume Kunjungan di Warung Kopi Dari Tahun Ke Tahun  
Periode 2011-2016

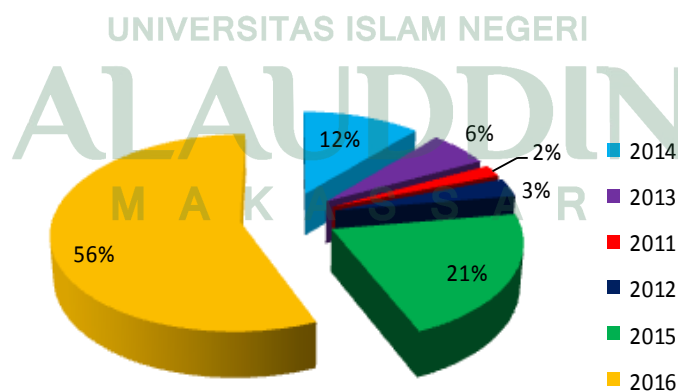

Sumber: [www.health.kompas.com/read/2011](http://www.health.kompas.com/read/2011)

**Tabel 1.2**

Grafik Prediksi Kebutuhan Kopi Orang Indonesia Periode 2010-216

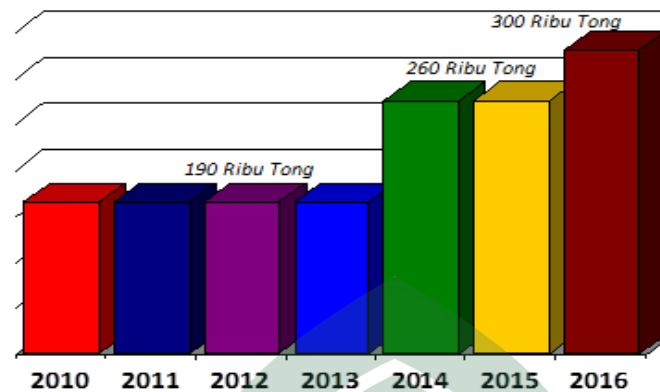

Sumber: <https://m.tempo.co/read/news>

Dari tabel 1.1 dan tabel 1.2 menunjukkan bahwa dari tahun ke tahun minat kunjungan di warung kopi meningkat. Dimana Asosiasi Eksportir Kopi Indonesia (AEKI) mencatat bahwa konsumsi kopi orang Indonesia terus naik sejak tahun empat tahun silam. Hal ini terungkap dari hasil survei asosiasi terkait kebutuhan kopi yang naik sebesar 36 persen sejak tahun 2010 hingga 2014. Anggota Kompartemen Industri dan Kopi Spesialti AEKI Moelyono Soesilo menjelaskan kenaikan tersebut turut dipengaruhi oleh pertumbuhan ekonomi yang memicu kemunculan masyarakat kelas menengah. “Masyarakat kelas menengah ini memiliki gaya hidup yang bermacam-macam, salah satunya mengkonsumsi kopi di kedai-kedai kopi modern,” Menurut data AEKI, pada 2010 konsumsi kopi Indonesia mencapai 800 gram per kapita dengan total kebutuhan kopi mencapai 190 ribu ton. Sedangkan pada 2014, konsumsi kopi Indonesia telah mencapai 1,03 kilogram per kapita dengan kebutuhan kopi mencapai 260 ribu ton. Diduga bahwa konsumsi kopi orang Indonesia ditargetkan meningkat dalam dua tahun ke depan



seiring pertumbuhan ekonomi yang mendorong kenaikan jumlah masyarakat kelas menengah. Pada 2016 kebutuhan kopi hampir mencapai 80 persen. ditargetkan konsumsi kopi 1,15 kilogram per kapita, di mana kebutuhan kopi diprediksi mencapai 300 ribu ton. Sehingga dapat disimpulkan bahwa warung kopi yang menyediakan minuman kopi tersebut tidak sebanding dengan penduduk Indonesia yang jumlahnya sekitar 230-an jutaan dilihat dari presentase konsumsi kopi orang Indonesia terus meningkat.

Salah satu faktor yang melatar belakangi tingginya presentase kunjungan pelanggan adalah warung kopi banyak memberikan layanan sebagai pusat-pusat interaksi sosial, warung kopi dapat memberikan kesempatan kepada masyarakat untuk berkumpul, berbicara, bermain, menghibur satu sama lain, atau membuang waktu, baik secara individu atau kelompok kecil. Bahkan warung kopi tak jarang dijadikan tempat istirahat untuk melepas penat bahkan rasa kantuk akibat terjaga sampai larut malam, warung kopi memang identik dengan warung yang jam operasionalnya lebih panjang dari warung pada umumnya yakni sampai larut malam, dini hari ataupun sampai pagi hari.

Melihat kejadian yang ada di Warung kopi kini muncul sebagai identitas yang melekat bagi para penikmatnya, tidak hanya tingkat kenikmatan semata, gaya hidup dan gaya khas, tetapi kini fungsinya semakin mendapatkan hati masyarakat. Selain terjangkau harganya, nilai yang nyata di warung kopi juga menjadi hiburan yang tak tergantikan dari kehidupan masyarakat.

Pada awalnya ”ngopi” hanyalah aktifitas mengisi waktu luang dan tempat untuk istirahat dari kepenatan. Namung perkembangannya kini warung kopi

menjadi sebuah tempat yang penting untuk menghabiskan waktu luang maupun waktu beraktifitas sehari-hari. Dari berbagai suku yang berbeda warung kopi memiliki peran yang benar-benar memberikan ruang untuk berkreasi, berdiskusi, hiburan walaupun terkadang muncul konflik-konflik kecil didalamnya. Tetapi dalam beberapa hal, warung kopi juga didirikan dengan latar belakang yang berbeda. Lebih jauh lagi aktifitas warung kopi ini, membentuk kultur dan kebiasaan dalam berbagai sektor kehidupan, misalnya ekonomi dan sosial.

Bagi sebagian pecinta kopi, menikmati secangkir kopi bukan hal yang biasa dilakukan di waktu senggang dan biasa dilakukan dimana saja. Namun bagi kalangan tertentu menikmati kopi bukan hanya bagaimana merasakan sensasi manis dan pahit, tetapi bagaimana muatan yang menyertai aktifitas itulah yang akan berdampak lebih luas. Misalnya para eksekutif muda akan menikmati secangkir kopi dengan menjalankan aktifitas dengan relasi bisnisnya. Begitu juga dengan mahasiswa, menikmati secangkir kopi hanya bermakna jika dilakukan di warung kopi yang diselingi dengan diskusi kecil.

Penikmat kopi juga beragam, mulai dari buruh bangunan hingga para pejabat. Tidak ada sekat dalam hal siapa peminat kopi. Ini membuktikan bahwa warung kopi mempunyai potensi kultural yang dapat menggiring masyarakat ke arah pembaruan sosial. Ini tidak lepas dari salah satu manfaat dari warung kopi yaitu sebagai tempat untuk menemukan suatu ide dan gagasan. Bahkan, bagi para penikmat kopi warung kopi adalah sumber informasi dan inspirasi. Berangkat dari realitas itulah, keiasaan "ngopi" bagi masyarakat indonesia bukanlah menjadi sebuah realitas yang tak bisa dipandang sebelah mata. Akan tetapi, lebih dari itu

ngopi menjadi sebuah gaya hidup (life style) masyarakat. Kebiasaan masyarakat seiring berjalannya waktu telah berubah menjadi kebutuhan masyarakat inilah yang nantinya bisa menjadi sebuah subkultur tersendiri di masyarakat Indonesia.

Hal yang tak kalah menariknya yaitu keberadaan warung kopi secara tidak langsung mempunyai efek terhadap kegiatan masyarakat di suatu tempat, misalnya dalam hal etos kerja. Memang bila dikaji lebih jauh, tinggi rendahnya etos kerja masyarakat ditentukan oleh pribadi masyarakat tersebut. Namun jika kita mau jujur, keberadaan warung kopi bagi sebagian masyarakat akan berakibat turunnya etos kerja.

Fungsi sosial warung kopi sebagai pusat kegiatan ekonomi dapat dilihat dalam perubahan-perubahan yang terjadi di bidang produksi, konsumsi dan distribusi, warung kopi dapat juga dikatakan sebagai pusat kebudayaan dalam lingkup yang sederhana, dalam hal ini dapat dilihat pada perubahan-perubahan sosial budaya sebagai akibat dari pembaruan dan pembaruan.

Dengan demikian dapat dilihat bahwa warung kopi bukan hanya tempat untuk berjual beli semata, namun juga mempunyai fungsi lain bagi masyarakat yang bersangkutan. Alasan-alasan itulah menjadi daya tarik warung kopi yang begitu mempesona bagi penikmatnya. Dari siang hingga malam warung kopi membuat cerita yang tidak pernah habis untuk di perbincangkan.

Keberadaan warung kopi semakin diakui masyarakat. Hal ini dapat dilihat dari semakin banyaknya penjual minuman khususnya warung kopi diberbagai kota besar di Indonesia dan memilih lokasi yang strategis sebagai tempat untuk berjualan. Selain dari pada itu dimana dimensi *reliable* (keindahan) juga perlu

diperhatikan yang berkenaan dengan kemampuan untuk memberikan jasa pelayanan yang dijanjikan secara terpercaya dan akurat. Ketepatan dan keakuratan inilah yang akan menumbuhkan kepercayaan konsumen terhadap lembaga atau perusahaan.

Dalam konteks ini, Allah juga menghendaki setiap umatNya untuk menepati janji yang telah dibuat dan dinyatakan sebagaimana yang dinyatakan dalam Al-Qur'an surah An-Nahl ayat 16:91

وَأَوْفُوا بِعَهْدِ اللَّهِ إِذَا عَاهَدْتُمْ وَلَا تَنْقُضُوا الْأَيْمَانَ بَعْدَ تَوْكِيدِهَا وَقَدْ جَعَلْتُمُ  
 اللَّهُ عَلَيْكُمْ كَفِيلًا إِنَّ اللَّهَ يَعْلَمُ مَا تَفْعَلُونَ ﴿٩١﴾

Terjemahnya :

”Dan tepatilah Perjanjian dengan Allah apabila kamu berjanji dan janganlah kamu membatalkan sumpah-sumpah(mu) itu, sesudah meneguhkannya, sedang kamu telah menjadikan Allah sebagai saksimu (terhadap sumpah-sumpahmu itu). Sesungguhnya Allah mengetahui apa yang kamu perbuat”(Departemen Agama RI, 2004)

UNIVERSITAS ISLAM NEGERI

Berdasarkan firman Allah SWT di atas, ketika berjanji pada seseorang dan menjadikan Allah SWT sebagai saksinya maka wajib untuk menepatinya. Hal tersebut dapat pula dimaknai sebagai orang atau lembaga maupun perusahaan yang mampu menjaga sikap dan prilakunya dengan baik, akan mampu menjadi orang atau lembaga yang akan mendapat reputasi dan nama baik, atau dengan kata lain citra yang positif. Citra perusahaan yang positif menjadi sebuah identitas perusahaan yang membedakannya dengan perusahaan lain. Perbedaan yang positif

tersebut membuat perusahaan dikenal dan dipercaya pelanggan, sehingga pelanggan dapat setia terhadap perusahaan.

Berangkat dari penjelasan yang telah diuraikan dengan detail pada paragraf-paragraf sebelumnya, peneliti bermaksud memerikan penekanan yang mendukung asumsi tentang betapa warung kopi mendapat tempat dihati masyarakat dengan menghadirkan tabel volume kunjungan konsumen disalah satu warung kopi di kabupaten Gowa yang bernama Warung Kopi New Tosil. Alasan peneliti memilih Warung Kopi New Tosil adalah merupakan salah satu warung kopi yang semakin lama semakin banyak digemari oleh para pecinta kopi karena rasa kopi yang khas, layanan tambahan berupa akses wi-fi yang cepat beserta pelayanannya yang baik juga menyediakan beberapa menu lainnya selain dari pada kopi. Terlebih untuk kalangan Pekerja dan Mahasiswa karena harganya yang tak begitu mahal dan tempat yang strategis yakni tepat dipinggir jalan poros Tun Adul Razak Kabupaten Gowa.

**Tabel 1.3**

Grafik Prediksi Kunjungan Konsumen di Warung Kopi New Tosil Periode 2016

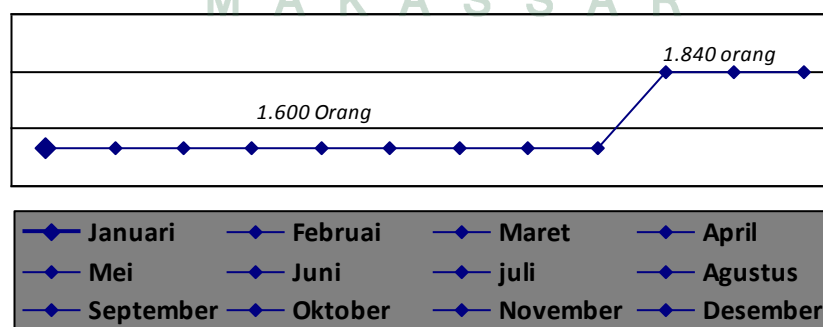

*Sumber: Pengelola Warung Kopi New Tosil 2017*

Berdasarkan uraian tersebut maka peneliti tertarik memilih Warung Kopi New Tosil Sebagai tempat penelitian karena tingginya jumlah pengunjung dalam satu tahun terakhir. Walaupun kita ketahui bersama banyak warung kopi yang ada di tengah-tengah masyarakat yang memberikan keleluasaan bagi konsumen untuk memilih warung kopi.

Oleh karena itu perlu bagi pemilik Warung Kopi New Tosil untuk menganalisis perilaku konsumennya dan mengetahui bahwa timbulnya minat suatu konsumen di dorong oleh beberapa faktor untuk memilih Warung Kopi New Tosil tersebut, baik faktor yang muncul dari dalam individu maupun faktor dari luar individu. Beberapa faktor yang dapat mempengaruhi timbulnya minat suatu konsumen yaitu, Faktor Kebutuhan dari dalam, Faktor Motif social dan Faktor Emosional Crow and Crow dalam Killis (1988:26) yang dikutip Ahmad Rafik (2015: 96). sehingga pengunjung dapat meningkat lebih tinggi dari sebelumnya.

Dalam suatu kegiatan termasuk kegiatan pelayanan di Warung Kopi New Tosil faktor-faktor yang dapat menimbulkan minat konsumen merupakan hal yang perlu diperhatikan karena dapat mempengaruhi seberapa besar perhatian seseorang terhadap kegiatan yang ia lakukan baik dalam memilih Warung Kopi New Tosil. Faktor-faktor yang dapat menimbulkan minat Minat juga memiliki peranan penting dalam kehidupan, aktivitas yang dilakukan oleh seorang konsumen sangat bergantung pada kuat tidaknya minat yang timbul dari dalam diri mereka. Namun pada kenyataannya setiap manusia memiliki tingkat minat yang berbeda-beda.

Berdasarkan uraian tersebut di atas maka penulis tertarik untuk mengangkat judul penelitian ini adalah: Analisis Faktor Kebutuhan Dari Dalam, Motif Sosial dan Faktor Emosional yang Mempengaruhi Tingginya Minat Kunjungan Konsumen Terhadap Warung Kopi New Tosil di Kabupaten Gowa

## **B. Rumusan Masalah**

Berdasarkan latar belakang permasalahan di atas dapat ditarik perumusan masalah sebagai berikut:

1. Apakah faktor Kebutuhan dari dalam , Motif Sosial dan faktor Emosional berpengaruh secara parsial terhadap minat kunjungan konsumen di Warung Kopi New Tosil.
2. Apakah faktor Kebutuhan dari dalam , Motif Sosial dan faktor Emosional berpengaruh secara simultan terhadap minat kunjungan konsumen di Warung Kopi New Tosil.
3. Apakah faktor yang paling berpengaruh dominan terhadap minat kunjungan konsumen di Warung Kopi New Tosil.

## **C. Hipotesis**

Hipotesis ini merupakan jawaban sementara terhadap masalah penelitian yang kebenarannya masih harus diuji secara empiris. Dari perumusan masalah, tujuan penelitian, landasan teori dan telah dituangkan dalam kerangka pikir, maka dapat ditarik hipotesis sebagai berikut:

$H_1$  : Faktor Kebutuhan dari dalam , Motif Sosial dan faktor Emosional berpengaruh secara parsial terhadap minat kunjungan konsumen di Warung Kopi New Tosil.



H<sub>2</sub> : Faktor Kebutuhan dari dalam , Motif Sosial dan faktor Emosional berpengaruh secara simultan terhadap minat kunjungan konsumen di Warung Kopi New Tosil.

H<sub>3</sub> :Faktor Emosional berpengaruh dominan terhadap minat kunjungan konsumen di Warung Kopi New Tosil.

#### **D. Definisi Operasional dan Ruang Lingkup Penelitian**

Definisi operasional berguna untuk memudahkan pemahaman tentang objek yang akan diteliti. Definisi operasional variabel dalam penelitian ini adalah sebagai berikut:

1. *Needs From Within Factors*/ Faktor Kebutuhan dari dalam (X<sub>1</sub>)

Faktor Kebutuhan Dari Dalam adalah keinginan manusia terhadap benda atau jasa yang dapat memberikan kepuasan jasmani maupun kebutuhan rohani. Kebutuhan manusia tidak terbatas pada kebutuhan yang bersifat konkret (nyata) tetapi juga bersifat abstrak (tidak nyata).

2. *Social Motif Factors*/ Faktor Motif Sosial (X<sub>2</sub>)

Faktor Motif Sosial adalah motif yang dipelajari melalui kontak orang lain bahwa lingkungan individu memegang peranan yang penting.

3. *Emotional factors*/ Faktor emosional (X<sub>3</sub>)

Faktor emosional yaitu Faktor yang merupakan ukuran atau perasaan instens yang ditunjukkan kepada seseorang dalam menaruh perhatian terhadap suatu kegiatan atau objek tertentu.

4. *Consumer Interest*/Minat Konsumen (Y)

Minat merupakan salah satu aspek psikologis yang mempunyai pengaruh cukup besar terhadap sikap perilaku. Dimana minat juga merupakan sumber motivasi yang akan mengarahkan seseorang dalam melakukan sesuatu.

#### **E. Penelitian Terdahulu**

Study tentang perilaku konsumen telah lama menjadi topic yang menarik untuk digarap oleh para peneliti seiring dengan pertumbuhan ekonomi bisnis yang semakin menanjak, salah satunya dua orang staff pengajar di Fakultas Ekonomi, Universitas 17 Agustus 1945 melakukan penelitian yang menganalisis faktor-faktor yang menimbulkan kecenderungan minat beli konsumen sarung pada tahun 2004, penelitian tersebut mengungkapkan faktor-faktor yang menimbulkan minat beli konsumen terhadap produk sarung ada beberapa faktor yakni: faktor kualitas seperti jahitan kuat dan rapi, tidak mudah pudar dan luntur, tidak mudah kusut, nyaman dipakai, awet dan tidak mudah koyak, motif kotak-kotak, kainnya halus, pilihannya lengkap; faktor acuan seperti pejabat terkenal, bintang film/ tokoh idola, sarung yang tebal, anggota keluarga, teman kolega; faktor merek dan warna; faktor kemasan dan harga; serta diskon dan hadiah.

Penelitian yang menganalisis minat konsumen dan faktor faktor mmpengaruhinya juga telah dilaksanakan pada tahun 2008 dengan hasil bahwa selain faktor faktor yang ditemukan Ujianto dan Abdurachman (2004), daya tarik iklan juga berpengaruh terhadap minat beli dimana hal tersebut sesuai dengan penelitian yang dilakukan oleh Kopalle dan Lehman (1995,p.283) dalam Dwityanti (2008) tentang pengaruh pengiklanan terhadap kesuksesan produk yang menyatakan bahwa pengaruh pengiklanan dapat menarik minat beli

konsumen, serta menumbuhkan prioritas membeli konsumen dan pembelian ulang konsumen (Dwityani, 2008).

Dalam ruang lingkup yang sama, sebuah penelitian dilakukan untuk menguji pengaruh lokasi, kelengkapan produk, kualitas produk, pelayanan, kenyamanan dalam berbelanja, harga, dan promosi terhadap minat konsumen untuk mengkonsumsi barang dan jasa. Secara mengejutkan, penelitian ini menemukan bahwa faktor kenyamanan dan pelayanan kurang berpengaruh dalam menumbuhkan minat konsumen (Natalia, 2009).

Sejalan dengan penelitian Natalia (2009) hasil penelitian yang dilakukan Mandasari (2011) menguatkan fakta bahwa lokasi adalah faktor yang paling berpengaruh terhadap minat konsumen, menurut penelitian ini kondisi ini terjadi karena lokasi merupakan tempat yang dituju, kemudahan akses dan letak yang strategis berdampak pada keputusan konsumen dalam mengkonsumsi barang dan jasa, karena faktor kebutuhan dari dalam dirilah yang mempengaruhi minat seseorang dalam menentukan pilihannya

Andayani (2013) dalam penelitiannya melakukan analisis terhadap faktor intrinsik dan ekstrinsik yang mempengaruhi minat konsumen yang focus penelitiannya diidang mengkonsumsi makanan disebuah Warung Tegal dan hasilnya menunjukkan minat konsumen dalam mengkonsumsi makanan tradisional daerah tegal dalam kategori sedang. Artinya konsumen telah memiliki minat yang cukup cukup tinggi. Penjelasan tersebut didukung dengan indicator penelitian factor Instrisik dan Ekstrinsik yang masing-masing juga menunjukkan frekuensi yang cukup tinggi.

Berbeda dengan penelitian sebelumnya hanya menganalisis beberapa faktor sekaligus, penelitian yang digarap oleh Aisyah dan Sunaryo menganalisis satu faktor saja yakni sikap. Penelitian ini bertujuan mengidentifikasi dan menganalisis pengaruh status konsumsi, kesadaran nilai, perbandingan kualitas-harga dan pengaruh sosial terhadap minat pembelian produk handbag merek tiruan melalui sikap konsumen pada produk tiruan. Hasil penelitiannya menyebutkan sikap dapat memediasi pengaruh dari status konsumsi, kesadaran nilai, perbandingan kualitas-harga dan pengaruh sosial terhadap minat pembelian produk handbag merek tiruan. Sikap berpengaruh terhadap minat pembelian produk handbag merek tiruan (Aisyah dan Sunaryo, 2014).

Keenam penelitian diatas, menitik beratkan pada konsumsi barang, sama halnya dengan penelitian yang dilakukan oleh Fatmasari dan Wulandari (2015) mengkhususkan pada penggunaan fasilitas APMK (Alat Pembayaran dengan Menggunakan Kartu) dan faktor faktor yang mempengaruhinya. Hasil analisis penelitian menyebutkan bahwa faktor persepsi kemudahan, persepsi manfaat, sikap, persepsi kontrol perilaku dan norma subjektif secara bersama-sama mempunyai pengaruh positif dan signifikan terhadap minat dalam penggunaan APMK.

#### **F. Tujuan Penelitian**

Berdasarkan rumusan masalah tersebut maka dapat disusun tujuan dari penelitian ini adalah untuk mengetahui:

1. Untuk mengetahui dan mengkonfirmasi faktor penyebab fenomena tingginya pengunjung Warung Kopi New Tosil.
2. Untuk mengetahui dan menganalisis pengaruh minat konsumen terhadap tingginya minat kunjungan konsumen di Warung Kopi New Tosil.
3. Untuk mengetahui faktor yang berpengaruh dominan terhadap minat kunjungan konsumen memilih Warung Kopi New Tosil.

### **G. Manfaat Penelitian**

Sebagai bentuk penelitian, besar harapan penulis agar nantinya hasil dari penelitian ini dapat memberikan sumbangan nyata bagi khususnya khayalak umum dan khususnya masyarakat di Kabupaten Gowa. Akademis penelitian ini diharapkan :

1. Dapat menjadi acuan dan referensi bagi penulis dan pembaca.
2. Dapat digunakan sebagai acuan untuk penelitian berikutnya.
3. Dapat menjadi masukan strategis bagi pengelola Warung Kopi New Tosil untuk memahami konsumennya.

Bagi pembaca di harapkan dari hasil penelitian ini dapat menjadi bahan penambahan informasi mengenai aktifitas yang ada di warung kopi bagi masyarakat Kabupaten Gowa dan bagi penulis untuk mendapatkan pengetahuan lebih mengenai teori yang dipelajari serta fakta yang terjadi di lapangan, serta menerapkan ilmu yang sudah diperoleh dalam realita kehidupan.

## BAB II

### LANDASAN TEORI

#### A. Teori Perilaku Konsumen

##### 1. Pengertian Perilaku konsumen

Perilaku konsumen pertama kali dipublikasikan pada tahun 1960-an meskipun Salah satu ahli sosiolog/ ekonomi Amerika, Thorstein Velen pada tahun 1899 pernah membahas masalah “Konsumsi yang mencolok” (*onspicious omsumption*), dan pada awal tahun 1900an para pengarang menyatakan bahwa prinsip-prinsip psikologis dapat membantu para pembuat iklan.

Konsep pemasaran juga telah diungkapkan pada tahun 1950an, seperti yang dinyatakan oleh Theodore Levitt, konsep pemasaran mewujudkan ”pandangan bahwa industri merupakan sebuah proses yang memuaskan konsumen, bukan proses memproduksi barang. Sebuah industri dimulai dari konsumen dan kebutuhannya, bukan dari hak paten, bahan baku, atau menjual keterampilan”(Minor dan Mowen, 2002:6). Dalam bidang studi pemasaran, konsep perilaku konsumen secara terus menerus dikembangkan, konsep ini dipelopori oleh Kotler (2000) yang dikutip oleh Setiadi (2015:2) dalam *The American Marketing Assosiation* dibahasakan bahwa:

Perilaku konsumen merupakan interaksi dinamis antara afeksi dan kognisi, perilaku, dan lingkungannya dimana manusia melakukan kegiatan pertukaran dalam hidup mereka. (*The American Marketing Assosiation*)

Dari definisi tersebut di atas terdapat tiga ide penting yang pertama

perilaku konsumen bersifat dinamis yang dapat diartikan bahwa perilaku seorang konsumen group konsumen ataupun masyarakat luas selalu berubah dan bergerak

sepanjang waktu. Hal ini selain berdampak pada perilaku konsumen juga pada pengembangan strategi pemasaran. Dalam hal study perilaku konsumen salah satu implementasinya adalah generalisasi perilaku konsumen biasanya terbatas untuk jangka waktu tertentu produk, dan individu atau group tertentu.

Ide yang kedua perilaku konsumen melibatkan interaksi antara afeksi dan kognisi, perilaku dan kejadian disekitar. Dalam hal pengembangan strategi pemasaran sifat dinamis perilaku konsumen menyiratkan bahwa seseorang tidak boleh berharap bahwa suatu strategi pemasaran yang sama dapat memberikan hasil yang sama disepanjang waktu, pasar dan industri.

Ide yang ketiga adalah perilaku konsumen melibatkan pertukaran diantara individu hal ini membuat definisi perilaku konsumen tetap konsisten dengan definisi pemasaran sejauh ini.

Definisi perilaku konsumen juga di ungkapkan oleh Setiadi (2015:2) yang menyatakan bahwa tindakan yang langsung terlibat dalam mendapatkan, mengonsumsi, dan menghapuskan produk atau jasa termasuk proses keputusan yang mendahului dan menyusuli tindakan ini.

Perilaku konsumen yang ditulis oleh Mowen dan Minor (2002:6) mendefinisikan sebagai studi tentang unit pembelian dan proses pertukaran yang melibatkan perolehan, konsumsi dan pembuangan barang, jasa, pengalaman serta ide-ide.

## **2. Pandangan Islam Tentang Perilaku Konsumen**

Adapun pandangan Islam tentang perilaku konsumen dapat dilihat pada ayat berikut;



Allah SWT berfirman dalam Al-Qur'an surah Al- Baqarah ayat 02:16

يَأْتِيهَا النَّاسُ كُلُّوا مِمَّا فِي الْأَرْضِ حَلَالًا طَيِّبًا وَلَا تَتَّبِعُوا خُطُوتِ

الشَّيْطَانِ إِنَّهُ لَكُمْ عَدُوٌّ مُبِينٌ ﴿١٦﴾

Terjemahnya :

Hai sekalian manusia, makanlah yang halal lagi baik dari apa yang terdapat di bumi, dan janganlah kamu mengikuti langkah-langkah syaitan; karena Sesungguhnya syaitan itu adalah musuh yang nyata bagimu. (Departemen Agama RI, 2004)

Ayat di atas mempertegas bahwa tidak semua yang ada di dunia ini otomatis halal untuk dimakan. Allah menciptakan ular berbisa bukan untuk dimakan serangga yang merusak tanaman, dengan demikian tidak semua yang diciptakan Nya untuk memakan serangga yang merusak tanaman, dengan demikian tidak semua ciptaannya untuk kepentingan manusia, karena itu Allah meminta untuk memakan yang halal saja. Makanan halal adalah makanan yang tidak haram, pada ayat ini menjelaskan perintah kepada seluruh manusia untuk tidak memakan yang haram.

## B. Minat

### 1. Definisi Minat

Definisi Minat diungkapkan oleh Gunarso (1985) yang dikutip Nugraha (2009:15) tercatat merupakan sesuatu yang pribadi dan berhubungan dengan sikap. Inividu yang berminat terhadap suatu objek akan mempunyai kekuatan atau dorongan untuk melakukan serangkaian tingkah laku untuk mendekati atau mendapatkan objek tersebut. Chaplin (2001) mengungkapkan minat merupakan

suatu sikap yang kekal, mengikutsertakan perhatian individu dalam memilih objek yang dirasakan menarik bagi dirinya dan minat juga merupakan suatu keadaan dari motivasi yang mengarahkan tingkah laku pada tujuan tertentu (Nugraha, 2009:15).

Rafik (2015:95) dalam jurnalnya juga mengutip pengertian minat adalah kecenderungan dalam diri individu untuk tertarik pada sesuatu objek atau menyenangkan sesuatu objek (Suryabrata, 1988:109). Menurut Crow and Crow dalam Killis (1988:26) yang dikutip oleh Ahmad Rafik dalam jurnalnya (2015 : 95) minat adalah faktor pendorong yang menyebabkan seseorang memberi perhatian terhadap orang, sesuatu, aktivitas-aktivitas tertentu. Minat erat hubungannya dengan perhatian yang dimiliki. Karena perhatian mengarahkan timbulnya kehendak pada seseorang. Kehendak atau kemauan ini juga erat hubungannya dengan kondisi fisik seseorang misalnya dalam keadaan sakit, capai, lesu atau mungkin sebaliknya yakni sehat dan segar. Juga erat hubungannya dengan kondisi psikis seperti senang, tidak senang, tegang, bergairah, dan seterusnya (Sobur, 2003:246) Rast, Harmin dan Simon dalam Mulyati (2004:46) menyatakan bahwa dalam minat itu terdapat hal-hal pokok diantaranya (Rafik, 2015:95):

1. Adanya perasaan senang dalam diri yang memberikan perhatian pada objek tertentu.
2. Adanya ketertarikan terhadap objek tertentu.
3. Adanya aktivitas atas objek tertentu.
4. Adanya kecenderungan berusaha lebih aktif.

5. Objek atau aktivitas tersebut dipandang fungsional dalam kehidupan.
6. Kecenderungan bersifat mengarahkan dan mempengaruhi tingkah laku individu.

Jadi minat merupakan kecenderungan atau arah keinginan terhadap sesuatu untuk memenuhi dorongan hati, minat merupakan dorongan dari dalam diri yang mempengaruhi gerak dan kehendak terhadap sesuatu, merupakan dorongan kuat bagi seseorang untuk melakukan segala sesuatu dalam mewujudkan pencapaian tujuan dan cita-cita yang menjadi keinginannya

## 2. Karakteristik Minat

Karakteristik minat menurut Walgito (1981:4) dalam Ahmad (2015:96) meliputi:

1. Menimbulkan sikap positif terhadap sesuatu objek.
2. Adanya sesuatu yang menyenangkan yang timbul dari sesuatu objek itu.
3. Mengandung suatu pengharapan yang menimbulkan keinginan atau gairah untuk mendapatkan sesuatu yang menjadi minatnya.

Menurut pendapat di atas yang perlu diperhatikan adalah aspek terakhir yaitu unsur pengharapan menimbulkan keinginan untuk mendapatkan sesuatu yang menjadi minatnya. Ahli lain mengatakan bahwa minat sebagai sesuatu hasil pengalaman yang tumbuh pada dan dianggap bernilai oleh individu adalah kekuatan yang mendorong seseorang itu untuk berbuat sesuatu.

### 3. Bentuk-Bentuk Minat

Menurut Slameto (2003:184) dalam Rafik (2015:96) Minat dapat dibedakan menjadi 2 macam yaitu :

#### 1. Minat Primitif

Minat primitif disebut juga minat yang bersifat biologis, seperti kebutuhan makan, bebas bergaul dan sebagainya. Jadi pada jenis minat ini meliputi kesadaran tentang kebutuhan yang langsung dapat memuaskan dorongan untuk mempertahankan organisme.

#### 2. Minat Kultural

Minat kultural disebut juga minat sosial yaitu berasal atau diperoleh dari proses belajar. Jadi kultural disini lebih tinggi nilainya dari pada minat primitif.

Minat tersebut apabila sudah terbentuk pada diri seseorang maka cenderung menetap sepanjang objek minat tersebut efektif baginya, sehingga apabila objek minat tersebut tidak efektif lagi, maka minatnyapun cenderung berubah (Sandjaja, 2001 dalam Nugraha, 2009:15).

### C. Faktor-faktor yang Mempengaruhi Timbulnya Minat

Crow and Crow, ada tiga faktor yang menimbulkan minat yaitu “Faktor yang timbul dari dalam diri individu, faktor motif sosial dan faktor emosional yang ketiganya mendorong timbulnya minat”, (Johny Killis, 1988 : 26 ). Pendapat tersebut sejalan dengan yang dikemukakan Sudarsono, faktor-faktor yang menimbulkan minat dapat digolongkan sebagai berikut :

1. Faktor kebutuhan dari dalam. Kebutuhan ini dapat berupa kebutuhan yang berhubungan dengan jasmani dan kejiwaan.
2. Faktor motif sosial, Timbulnya minat dalam diri seseorang dapat didorong oleh motif sosial yaitu kebutuhan untuk mendapatkan pengakuan, penghargaan dari lingkungan dimana ia berada.
3. Faktor emosional. Faktor ini merupakan ukuran intensitas seseorang dalam menaruh perhatian terhadap suatu kegiatan atau objek tertentu ( 1980 : 12 ).

Jadi pendapat di atas menunjukkan faktor yang dapat menimbulkan minat ada tiga yaitu dorongan dari diri individu, dorongan sosial dan motif dan dorongan emosional. Timbulnya minat pada diri individu berasal dari individu, selanjutnya individu mengadakan interaksi dengan lingkungannya yang menimbulkan dorongan sosial dan dorongan emosional. Selain itu, minat juga berhubungan dengan perhatian. Kegiatan yang diminati seseorang diperhatikan terus menerus disertai rasa suka dan senang. Kemudian seseorang yang mempunyai niat besar terhadap obyek atau bidang maka ia akan berusaha sekuat tenaga untuk mendapatkan obyek tersebut. Semakin sulit obyek tersebut untuk dicapai maka semakin besar pula usaha yang dikerahkan. Kenyataan ini berlaku pula kepada siswa yang setelah lulus ingin melanjutkan untuk bekerjamaka ia harus berusaha dengan keras untuk mencapai keinginannya tersebut.

## **D. Pemasaran**

### **1. Pengertian Pemasaran**

Kotler dan Keller (2008:5) langsung memaparkan inti dari pemasaran adalah mengidentifikasi dan memenuhi kebutuhan manusia dan social. Salah satu definisi yang baik dan singkat adalah “memenuhi kebutuhan dengan cara yang menguntungkan”. Definisi yang lebih luas dilengkapkan oleh Assauri (2015:5) usaha untuk menyediakan dan menyampaikan barang dan jasa yang tepat kepada orang-orang yang tepat pada waktu dan tempat serta harga yang tepat dengan promosi dan komunikasi yang tepat.

*American Marketing Association* (AMA) menawarkan definisi yang lebih formal sebagai berikut:

Pemasaran adalah suatu fungsi organisasi dan serangkaian proses untuk menciptakan, mengumunisasikan, dan memberikan nilai kepada pelanggan dan untuk mengelolah hubungan pelanggan dengan cara yang menguntungkan organisasi dan pemanku kepentingannya. (Kotler 2015:5)

Dari pengertian diatas kita mampu memahami definisi social dari pemasaran yang menunjukan peran yang di mainkan pemasaran didalam masyarakat sebagai contoh seorang pemasar berkata bahwa peran pemasaran adalah untuk memberikan standar kehidupan yang lebih tinggi atau dapat diinterpretasikan sebagai pendistribusian yang termasuk kegiatan menempatkan produk yang berwujud pada tangan konsumen rumah tangga dan pemakai industri. Penafsiran yang jauh lebih sempit juga di kutip *American Marketing Association* 1960, yang menyatakan pemasaran adalah hasil prestasi kerja kegiatan usaha yang berkaitan dengan mengalirnya barang dan jasa dari produsen ke konsumen. (Assauri, 2015:3)

## 2. Manajemen Pemasaran

Manajemen pemasaran merupakan suatu tindakan yang dilakukan oleh perusahaan yang ditujukan untuk mengatur proses pertukaran atau setidaknya terjadi ketika satu pihak dalam sebuah pertukaran potensial berfikir tentang cara-cara untuk mencapai respons yang diinginkan pihak lain. Karenanya Kotler (2008:5) memandang manajemen pemasaran sebagai ilmu memilih pasar sasaran dan meraih, mempertahankan serta menumbuhkan pelanggan dengan menciptakan, menghantarkan, dan mengumunkasikan nilai pelanggan yang unggul.

Assauri (2015:12) mengungkapkan pengertian manajemen pemasaran yang lebih terperinci yakni :

Manajemen pemasaran merupakan kegiatan penganalisisan, perencanaan, pelaksanaan, dan pengendalian program-program yang dibuat untuk membentuk, memangun, dan memelihara, keuntungan dari pertukaran melalui sasaran pasar guna mencapai tujuan organisasi (perusahaan) dalam jangka panjang.

dari beberapa pengertian diatas dapat disimpulkan bahwa manajemen pemasaran adalah proses analisis, perencanaan, implementasi dan pengendalian terhadap harga, promosi dan distribusi barang atau jasa yang dirancang untuk menciptakan pertukaran bagi pembeli untuk mencapai tujuan organisasional.

### E. Bauran Pemasaran

Kotler (2009, p.101) menyatakan bahwa marketing mix atau bauran pemasaran merupakan seperangkat alat pemasaran yang digunakan perusahaan

untuk terus menerus mencapai tujuan pemasarannya di pasar sasaran. Sedangkan Hurriyati (2008, p.47) menyatakan bahwa bauran pemasaran merupakan unsur-unsur pemasaran yang saling terkait, dibaurkan, diorganisir, dan digunakan dengan tepat, sehingga perusahaan dapat mencapai tujuan pemasaran dengan efektif, sekaligus memuaskan kebutuhan dan keinginan konsumen. (Ricky Martjiono, Sylvi Pricillia Santoso, Adriana Aprilia, Marcus Remiasa, 2014:485)

**a. Produk (Product)**

Pengertian produk (product) menurut Kotler dalam Siagian (2007, p.44) produk merupakan segala sesuatu yang dapat ditawarkan kepada pasar untuk menarik perhatian, pendapatan, kegunaan atau konsumsi yang dapat memuaskan kebutuhan atau keinginan. Kotler & Armstrong (2010, p.346) adalah segala sesuatu yang dapat ditawarkan kepasar untuk mendapatkan perhatian, dibeli, digunakan, atau dikonsumsi yang dapat memuaskan keinginan atau kebutuhan. (Martjiono et. al, 2014:485)

**b. Harga (Price)**

Pengertian harga menurut Kotler (2009, p. 62) harga adalah jumlah uang yang harus dibayar pelanggan untuk memperoleh produk. Harga adalah kesepakatan nilai yang menjadi persyaratan bagi pertukaran dalam sebuah transaksi pembelian. Harga dapat juga diartikan dengan sesuatu yang harus dikeluarkan pembeli untuk menerima produk (Harjanto 2009, p.26 dalam Martjiono et. al, 2014:485)



**c. Tempat (Place)**

Definisi lokasi menurut Kotler (2009, p.126) mengenai tempat adalah berbagai kegiatan yang dilakukan perusahaan untuk membuat produknya mudah diperoleh dan tersedia untuk konsumen sasaran. Sedangkan menurut Rambat Lupiyoadi (2006, p.73) tempat dalam jasa merupakan gabungan antara lokasi dan lokasi dan keputusan atas saluran distribusi, dalam hal ini berhubungan dengan bagaimana cara penyampaian jasa ke konsumen dan di mana lokasi yang strategis. (Martjiono et. al, 2014:485)

**d. Promosi (Promotion)**

Kotler (2009, p.28) mendefinisikan promosi penjualan sebagai berbagai kegiatan yang dilakukan antar perusahaan untuk mengkomunikasikan manfaat dari produknya dan untuk meyakinkan konsumen sasaran agar membelinya. Promosi merupakan satu faktor yang menentukan keberhasilan suatu program pemasaran. Kotler dan Keller (2012, p.408) mendefinisikan promosi sebagai kampanye pemasaran yang dirancang untuk menstimulasi pembelian yang lebih cepat atau lebih besar atas produk atau jasa tertentu oleh konsumen. (Martjiono et. al, 2014:485)

**e. Bukti Fisik (Physical evidence)**

Bukti fisik menurut Kotler (2009) yaitu bukti yang dimiliki oleh penyedia jasa yang ditujukan kepada konsumen sebagai usulan nilai tambah konsumen. Bukti fisik merupakan wujud nyata yang ditawarkan kepada pelanggan.

Sebenarnya tidak ada atribut fisik untuk layanan, sehingga konsumen cenderung mengandalkan isyarat material. .(Martjiono et. al, 2014:485)

**f. Partisipan (People)**

People adalah semua orang yang memainkan peranan dalam penyajian layanan yang dapat mempengaruhi persepsi konsumen (Zeithaml, Bitner, dan Gremler, 2006, p.26). People yang berinteraksi langsung dengan konsumen dalam memberikan jasa, merupakan bagian penting untuk membangun loyalitas. Pengetahuan dan kemampuan people yang bekerja sesuai dengan tujuan perusahaan merupakan modal yang sangat penting untuk mencapai keberhasilan (Grewal dan Levy, 2010 dalam Martjiono et. al, 2014:485)

**g. Proses (Process)**

Proses adalah kegiatan yang menunjukkan bagaimana pelayanan diberikan kepada konsumen selama melakukan pembelian barang. Pengelola klinik melalui front liner sering menawarkan berbagai macam bentuk pelayanan untuk tujuan menarik konsumen. Fasilitas jasa konsultasi dokter gratis, pengiriman produk, credit card, card member dan fasilitas layanan yang berpengaruh pada image perusahaan.

Dengan demikian, pemasar harus dilibatkan ketika desain proses jasa dibuat, karena pemasar juga sering terlibat dalam pengawasan kualitas jasa. Untuk perusahaan, jasa kerja sama untuk pemasaran dan operasiaonal sangat penting

dalam elemen proses ini, terutama dalam melayani segala kebutuhan dan keinginan konsumen.

### F. Kerangka Pikir

Gambar di bawah ini menunjukkan kerangka pemikiran teoritis yang dibuat dalam model skema, sebagai berikut:

**Gambar 2.1** Kerangka Pikir

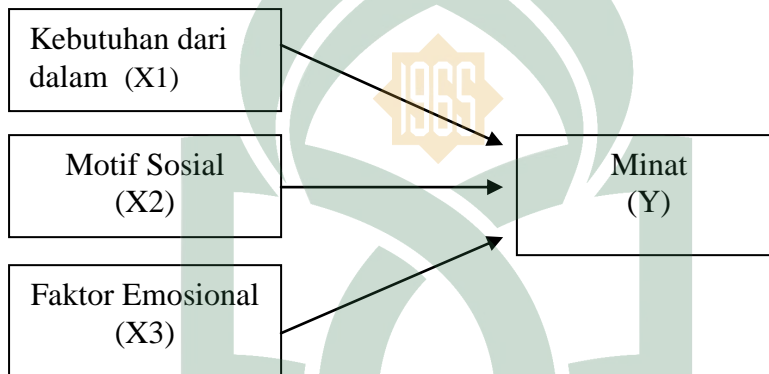

## BAB III

### METODOLOGI PENELITIAN

#### A. Jenis dan Pendekatan Penelitian

Jenis penelitian ini adalah kuantitatif. Salah satu pakar penelitian, Sugiyono (2010:13 dalam Suriatna dan Ardianti, 2013) mendeskripsikan penelitian kuantitatif sebagai metode penelitian yang berlandaskan pada filsafat positivisme, digunakan untuk meneliti pada populasi atau sampel tertentu, pengumpulan data menggunakan instrument penelitian, analisis data bersifat kuantitatif/statistik, dengan tujuan untuk menguji hipotesis yang telah ditetapkan. Sedangkan Menurut Creswell (2009, pp.27-28 dalam Martsiswati dan Suryono 2014:193) Penelitian kuantitatif menguji suatu teori dengan cara memerinci hipotesis-hipotesis yang spesifik, lalu mengumpulkan data-data untuk mendukung atau membantah hipotesis-hipotesis tersebut. Strategi eksperimen diterapkan untuk menilai perilaku-perilaku, baik sebelum dan sesudah proses eksperimen. Data-data dikumpulkan dengan bantuan instrumen khusus yang dirancang untuk menilai perilaku-perilaku sedangkan informasi-informasi dianalisis dengan menggunakan prosedur-prosedur statistik dan pengujian hipotesis.

Berdasarkan rumusan masalah yang telah ditetapkan, maka dapat dilihat bahwa jenis penelitian ini adalah *Deskriptif* (Suryani dan Hendrayadi, 2015:119). Penelitian deskriptif merupakan penelitian yang dilakukan untuk menggambarkan data, baik dalam bentuk tabel maupun grafik mencari rata-rata (mean), nilai tengah (median), standar deviasi dan lainnya. Variabel yang

digunakan dalam penelitian ini terdiri dari variabel dependen dan variabel independen,

## **B. Lokasi dan Waktu Penelitian**

Penelitian ini dilakukan pada Warung Kopi New Tosil yakni sebuah usaha yang bergerak dibidang Warung Kopi Penelitian dilakukan selama 2 (dua) bulan, dari tanggal 1 Agustus sampai tanggal 29 September 2017.

## **C. Populasi dan Sampel**

Populasi merupakan keseluruhan objek atau subjek yang berada pada suatu wilayah dan memenuhi syarat-syarat tertentu berkaitan dengan masalah penelitian (Rahardjo dan Yuono 2014:76). Populasi dalam penelitian ini adalah seluruh pelanggan yang telah pernah melakukan kunjungan ke Warung Kopi New Tosil selama satu tahun terakhir.

Menurut Suryani dan Hendrayadi (2015:192). sampel adalah sebagian atau wakil yang diteliti. Bila populasi besar, dan peneliti tidak mungkin mempelajari semua yang ada pada populasi, misalnya karena keterbatasan dana, tenaga, dan waktu, maka peneliti dapat menggunakan sampel yang diambil dari populasi itu. Karena populasi dalam penelitian ini cukup besar maka penelitian ini akan menggunakan sampel. Penelitian ini akan melakukan analisis multivariate (korelasi atau regresi berganda), maka penentuan jumlah sampel dalam penelitian ini menggunakan salah satu saran dari Roscoe (Suryani dan Hendrayadi, 2015:193).

Roscoe (1975) menyarankan jumlah sampel yang digunakan minimal 10 kali dari jumlah variabel yang diteliti (Suryani dan Hendrayadi, 2015:193). Berdasarkan saran Roscoe tersebut, dalam penelitian ini jumlah sampel yang akan digunakan yakni 20 kali dari jumlah variabel yang diteliti. Sedangkan jumlah variabel dalam penelitian ini ada 4 (empat) variabel. Maka jumlah anggota sampel yang akan digunakan adalah  $4 \times 20 = 80$  responden.

Teknik pengambilan sampel dalam penelitian ini adalah dengan metode *Incidental Sampling* (Sampling Insidental) artinya responden dipilih berdasarkan kebetulan, yaitu siapa saja yang secara kebetulan/insidental bertemu dengan peneliti dapat digunakan sebagai sampel, bila dipandang orang yang kebetulan ditemui itu cocok sebagai sumber data. (Rahardjo dan Yuono 2014:80) atas pertimbangan dari definisi di atas maka penelitian ini menggunakan teknik *Incidental Sampling*.

#### **D. Kriteria Responden**

Sehubungan dengan teknik pengambilan sample yang insidental, peneliti memberikan batasan batasan tertentu terkait dengan kriteria responden yang merepresentasikan kebutuhan penelitian ini. Adapaun kriteria tersebut:

1. Kriteria responden dalam penelitian ini berdasarkan dari jenis kelamin perempuan dan laki-laki.
2. Kriteria Responden Berdasarkan Usia dalam penelitian ini dari usia 17 tahun sampai 70 tahun yang dibagi menjadi beberapa kategori yakni
  - a. 17-20 tahun
  - b. 21-30 tahun

- c. 31-40 tahun
  - d. 41-50 tahun
  - e. Lebih dari 50 tahun keatas dengan batasan 70 tahun
3. Kreteria Responden Berdasarkan Profesi dalam penelitian ini mulai dari profesi Pelajar/mahasiswa, Wiraswasta, Pegawai swasta , Pegawai negeri dan profesi lainnya.

#### **E. Jenis dan Sumber Data**

Sumber data yang dikumpulkan penulis dapat dibedakan dalam dua jenis, yaitu:

##### **1. Jenis**

Guna mendukung penelitian jenis data yang digunakan sebagai berikut:

- a. Data Kuantitatif. Data yang dapat dihitung berupa angka-angka yang diperoleh dari Warung Kopi New Tosil dan pengunjungnya, data yang dapat dihitung yang menunjang penelitian.
- b. Data Kualitatif. Data yang diperoleh dari Warung Kopi New Tosil dan pengunjungnya yang tidak berbentuk angka, seperti gambaran umum perusahaan, hasil kuesioner, dan informasi-informasi yang diperoleh dari pihak lain yang menunjang penelitian.

##### **2. Sumber Data**

Sumberdata yang dikumpulkan penulis dapat dibedakan dalam dua jenis, yaitu:

a. Data Primer

Data primer, yaitu data yang dikumpulkan dan diolah sendiri oleh suatu organisasi atau perorangan langsung dari objeknya (Suryani dan Hendrayadi, 2015:171). Data primer dalam penelitian ini adalah tanggapan yang akan dijawab langsung oleh subjek penelitian melalui kuisisioner. Kuisisioner ditujukan kepada seluruh pelanggan yang pernah mengunjungi Warung Kopi New Tosil.

b. Data Sekunder

Data Sekunder yaitu data diperoleh dalam bentuk yang sudah jadi, sudah dikumpulkan dan diolah oleh pihak lain (Suryani dan Hendrayadi, 2015:171). penelitian yang diperoleh secara tidak langsung seperti dokumen-dokumen serta arsip-arsip yang di *website* perusahaan, dan hasil penelitian kepustakaan dan dari *website* instansi lainnya yang terkait.

## F. Teknik Pengumpulan Data

Pengumpulan data merupakan langkah yang penting dalam kegiatan penelitian. Instrument pengumpulan data sendiri merupakan alat yang digunakan untuk mengumpulkan data dapat berupa cek list, kuesioner, wawancara, foto, video, buku catatan, dan lain sebagainya (Suryani dan Hendrayadi, 2015:173). Hal ini bertujuan untuk mendapatkan data secara objektif dan akurat sesuai dengan keperluan penelitian. Data yang terkumpul kemudian dianalisis



berdasarkan acuan landasan teoritis, agar hasilnya berguna untuk hipotesis atau mengambil suatu keputusan. Dalam penelitian ini teknik pengumpulan data yang digunakan adalah :

1. Kuesioner (daftar pertanyaan). Teknik ini dilakukan dengan mengajukan daftar pertanyaan yang bersifat tertutup dan terbuka kepada responden. Pertanyaan-pertanyaan yang bersifat tertutup diukur dengan menggunakan skala interval 1-5, dari sangat tidak setuju hingga sangat setuju.
2. Studi pustaka. Teknik ini melakukan pencairan informasi atau data-data dari buku-buku, literatur, jurnal-jurnal, referensi yang berkaitan dengan penelitian ini dan penelitian terdahulu yang berkaitan dengan penelitian yang sedang dilakukan.

### G. Instrumen Penelitian

Instrumen penelitian adalah suatu alat yang digunakan mengukur fenomena alam maupun sosial yang diamati. Instrumen yang digunakan dalam penelitian ini berupa kuesioner/angket yang berisi pertanyaan dengan menggunakan skala likert. Pertanyaan dalam kuesioner disusun berdasarkan indikator dari variabel penelitian yang ada.

**Tabel 3.1** Indikator Penelitian

No	Variabel	Indikator
1	Faktor Kebutuhan Dari Dalam (X1)	1. Ketertarikan
		2. Kesadaran
		3. Kemauan
		4. Perhatian

		5.Perilaku Oleh : (Andayani, Sri Wahyu. 2013)
2	Faktor Motif Sosial (X2)	6.Lingkungan Keluarga 7.Tempat tinggal 8.Budaya 9.Teman pergaulan Oleh: (Andayani, Sri Wahyu. 2013)
3	Faktor Emosional (X2)	10.Rasa bangga membeli produk 11.Rasa percaya diri karena perusahaan bonafit Oleh: (Irawan, 2009: 38 dalam indra aditia suhaji.2012)
4	Faktor Minat (Y)	12.Kesedian untuk membayar barang atau produk 13.Menceritakan hal yang positif 14.Kecenderungan untuk merekomendasikan Oleh: Bigne (2005)

Untuk mengukur variabel Faktor internal individu ( $X_1$ ), Motif Sosial ( $X_2$ ), dan Faktor Emosional ( $X_3$ ) digunakan angket dengan alat ukur menggunakan skala likert. Alternatif jawaban disusun berdasarkan lima kategori, yaitu :Sangat Setuju (SS), Setuju (S), Kurang Setuju (KS), Tidak Setuju (TS), dan Sangat Tidak Setuju (STS). Sedangkan untuk mengukur Minat Konsumen (Y) juga menggunakan angket dengan alat ukur menggunakan skala liker.

## H. Teknik Analisis Data

### 1. Uji Reliabilitas

Uji ini untuk mengukur suatu kuesioner yang merupakan indikator dari suatu Variabel. Suatu kuesioner dikatakan reliabel atau handal jika jawaban pertanyaan adalah konsisten atau stabil dari waktu ke waktu (Ghozali, 2005: 37 dalam Ridhwanullah, 2016:46)

Pengukuran reliabilitas dalam penelitian ini dilakukan dengan cara *one shot* atau pengukuran sekali saja. Disini pengukuran hanya sekali dan kemudian hasilnya dibandingkan dengan pertanyaan lain atau mengukur reliabilitas dengan uji statistik Cronbach Alpha ( $\alpha$ ). Suatu variabel dikatakan reliabel jika nilai Cronbach Alpha ( $\alpha$ )  $> 0,6$ .

### 2. Uji Validitas

Uji ini digunakan untuk mengukur sah atau valid tidaknya suatu kuesioner. Suatu kuesioner dikatakan valid jika pertanyaan dan kuesioner mampu untuk mengungkapkan sesuatu yang akan diukur oleh kuesioner tersebut (Ghozali, 2005: 40 dalam Ridhwanullah, 2016:46)

Menurut Sugiyono (2014:152 dalam Ridhwanullah, 2016:44) , jumlah anggota sample yang digunakan sekitar 30 orang. Biasanya, syarat minimum yang dianggap memenuhi syarat adalah kalau  $r = 0,30$ . Jadi, jika korelasi antara butir dengan skor total kurang dari 0,30, maka butir dalam instrumen tersebut dinyatakan tidak valid (Manullang, 2008). Pengujian dilakukan dengan menggunakan SPSS (*Statistical Program Social Sciences*).

### 3. Uji Asumsi Klasik

Pengujian asumsi klasik ini bertujuan untuk mengetahui dan menguji kelayakan atas model regresi yang digunakan dalam penelitian ini. Pengujian ini juga dimaksudkan untuk memastikan bahwa di dalam model regresi yang digunakan tidak terdapat multikolonieritas dan heteroskedastisitas serta untuk memastikan bahwa data yang dihasilkan berdistribusi normal (Ghozali, 2006 dalam Kusumadilaga,2010) yang di kutip dalam Ridhwanullah, 2016:44)

#### a. Uji normalitas

Uji ini bertujuan untuk menguji apakah dalam model regresi, Variabel pengganggu atau residual memiliki distribusi normal. Uji normalitas merupakan salah satu dari uji prsyarat analisis data atau uji asumsi klasik. Data yang baik adalah data yang berdistribusi normal. Kita dapat melihatnya dari uji normalitas *Kolmogrov-Smirnov*. Kelebihan dari uji normalitas *Kolmogrov-Smirnov* ini adalah sederhana dan tidak menimbulkan perbedaan persepsi di antara satu pengamat dengan pengamat yang lain, yang sering terjadi pada uji normalitas dengan menggunakan grafik. Konsep dasar uji normalitas *Kolmogrov-Smirnov* adalah dengan membandingkan distribusi data (yang akan diuji normalitasnya) dengan distribusi normal baku. Adapun dasar pengambilan keputusan uji normalitas *Kolmogrov-Smirnov* adalah jika nilai signifikansi lebih besar dari 0,05 berarti tidak terdapat perbedaan yang signifikan, maka data berdistribusi normal. Apabila yang terjadi sebaliknya, nilai signifikansi lebih kecil dari 0,05 berarti terjadi perbedaan yang signifikan, maka data tidak terdistribusi normal.

#### b. Uji Autokorelasi

Uji autokorelasi adalah menguji ada tidaknya korelasi antara kesalahan pengganggu pada periode  $t$  dengan periode  $t-1$  pada persamaan regresi linier. Untuk mendiagnosis adanya autokorelasi dalam suatu model regresi dilakukan melalui uji Durbin Watson. Uji Durbin Watson hanya digunakan untuk autokorelasi tingkat satu dan mensyaratkan adanya intercept (konstanta) dalam model regresi dan tidak ada variabel lagi diantara variabel bebas.

c. Uji multikolinieritas.

Uji ini bertujuan untuk menguji apakah dalam model regresi ditemukan adanya korelasi antara variabel bebas (Ghozali, 2005:91 dalam Ridhwanullah 2016:47) Model regresi yang baik seharusnya tidak terjadi korelasi diantara variabel bebas. Jika variabel bebas saling berkorelasi, maka variabel ini tidak ortogonal. Variabel ortogonal adalah variabel bebas yang nilai korelasinya antar sesama variabel bebas lain sama dengan nol.

Dalam penelitian ini teknik untuk mendeteksi ada tidaknya multikolinieritas didalam model regresi dapat dilihat dari nilai *tolerance* dan *Variance inflation factor (VIF)*, nilai *tolerance* yang besarnya diatas 0,1 dan nilai VIF dibawah 10 menunjukkan bahwa tidak ada multikolinieritas diantara variabel bebasnya (Ghozali, 2005: 69 dalam Ridhwanullah, 2016:47).

d. Uji Heterokedastisitas

Uji heteroskedastisitas adalah untuk menguji apakah dalam model regresi terjadi ketidaksamaan varians dari residual satu pengamatan ke pengamatan yang lain. Jika varians dari residual satu pengamatan ke pengamatan lain tetap, maka

disebut homoskedastisitas dan jika varians berbeda disebut heteroskedstisitas. Model regresi yang baik adalah yang homokedastisitas atau tidak terjadi heteroskedastisitas (Ghozali, 2015 : 134 dalam Ridhwanullah, 2016:47).

#### 4. Metode Analisis

Dalam penelitian ini akan diuji apakah terdapat hubungan antara variabel idependen: faktor kebutuhan dari dalam (X1), motif social (X2), dan faktor emosional (X3) dengan variabel dependen: minat konsumen (Y). Pengujian terhadap hipotesis penelitian dilakukan dengan meggunakan analisis regresi linier berganda. Analisis regresi digunakan untuk memprediksi pengaruh lebih dari satu variabel bebas terhadap satu variabel tergantung, baik secara parsial maupun simultan (Mei Trisniwati, 2012). Rumus regresi yang digunakan adalah sebagai berikut :

$$Y = \beta_0 + \beta_1 X_1 + \beta_2 X_2 + \beta_3 X_3 + e$$

Keterangan : UNIVERSITAS ISLAM NEGERI

$\beta_0$	=	Konstanta
$X_1$	=	Faktor Kebutuhan Dari Dalam
$X_2$	=	Faktor Motif Sosial
$X_3$	=	Faktor Emosional
$Y$	=	Minat Konsumen
$\beta_1, \beta_2, \beta_3$	=	Koefisien regresi untuk $X_1, X_2, X_3$
$e$	=	<i>error term</i>

#### 5. Uji Hipotesis

##### a. Uji Simultan ( Uji F )

Uji F dilakukan untuk mengetahui pengaruh dari variabel-variabel bebas secara bersama-sama terhadap variabel terikat. Menentukan kriteria uji hipotesis dapat diukur dengan syarat (Ikbal Muhammad, 2011):

1) Membandingkan F hitung dan F tabel

- Jika  $F_{\text{penelitian}} > F_{\text{tabel}}$  maka  $H_1$ ,  $H_2$ , dan  $H_3$  diterima. Artinya variabel independen secara bersama-sama mempengaruhi variabel dependen secara signifikan.
- Jika  $F_{\text{penelitian}} < F_{\text{tabel}}$  maka  $H_1$ ,  $H_2$ , dan  $H_3$  ditolak. Artinya variabel independen secara bersama-sama tidak mempengaruhi variabel dependen secara signifikan.

2) Melihat probabilities values

- Probabilities value  $>$  derajat keyakinan (0,05) maka  $H_1$ ,  $H_2$ , dan  $H_3$  ditolak. Artinya variabel independen secara bersama-sama tidak mempengaruhi variabel dependen secara signifikan.
- Probabilities value  $<$  derajat keyakinan (0,05) maka  $H_1$ ,  $H_2$ , dan  $H_3$  diterima. Artinya variabel independen secara bersama-sama mempengaruhi variabel dependen secara signifikan.

**b. Uji Parsial ( Uji t )**

Uji t dilakukan untuk mengetahui signifikansi dari pengaruh-pengaruh variabel bebas yaitu faktor internal individu, motif sosial dan faktor emosional serta minat konsumen sebagai variabel terikat. Penetapan untuk mengetahui hipotesis diterima atau ditolak ada dua cara yang dapat dipilih yaitu (Ikbal Muhammad, 2011 dalam Syamsuddin, 2014:37)

1) Membandingkan t hitung dengan t tabel

- Jika  $t$  hitung  $>$   $t$  tabel maka  $H_1$ ,  $H_2$ , dan  $H_3$  diterima. Artinya ada pengaruh signifikan dari variabel independen secara individual terhadap variabel dependen.
- Jika  $t$  hitung  $<$   $t$  tabel maka  $H_1$ ,  $H_2$ , dan  $H_3$  ditolak. Artinya tidak ada pengaruh signifikan dari variabel independen secara individual terhadap variabel dependen

2) Melihat Probabilities Values

- Probabilities value  $>$  derajat keyakinan (0,05) maka  $H_1$ ,  $H_2$ , dan  $H_3$  ditolak. Artinya tidak ada pengaruh signifikan dari variabel independen secara individual terhadap variabel dependen.
- Probabilities value  $<$  derajat keyakinan (0,05) maka  $H_1$ ,  $H_2$ , dan  $H_3$  diterima. Artinya ada pengaruh signifikan dari variabel independen secara individual terhadap variabel dependen.



## **BAB IV**

### **HASIL DAN PEMBAHASAN**

#### **A. Gambaran Umum Perusahaan**

##### **1. Sejarah Singkat Warung Kopi New Tosil**

Warung kopi New Tosil merupakan usaha kuliner yang dengan mengusung konsep warung moderen, warung kopi, resto dan café. tempat nongkrong semua kalangan, anak muda orang dewasa, dan seluruh profesi, PNS, guru, pejabat, pengacara, mahasiswa, pelajar, dan wiraswasta.

Warung kopi New Tosil yang menyediakan aneka kopi dan menu yang lain. Berdiri sejak 4 Mei 20014 tepatnya di jalan Tun Abdul Razak Kabupaten Gowa. Saat ini warung kopi New Tosil memiliki 1 outlet dengan di bantu 38 karyawan, Total omset per bulan mencapai Rp 30 juta.

Menurut pemilik warung kopi New Tosil ide pembuatan warung kopi ini berawal kesenangan dari sebuah obrolan – obrolan biasa dengan keluarga yang berlatar belkang pecinta kopi begitupun dengan teman-teman.

##### **2. Penghargaan Warung Kopi New Tosil**

Dalam perjalanannya, Warung Kopi New Tosil telah banyak memiliki rangkaian prestasi dan penghargaan, serta sertifikasi yang tentunya diraih untuk terus meningkatkan kualitas dalam pelayanannya kepada masyarakat dan pelanggan setianya.

### **3. Fasilitas Warung Kopi New Tosil**

Segala fasilitas yang disediakan Warung Kopi New Tosil secara gratis kecuali parkirannya sebagai bonus bagi mereka yang datang berkunjung, sehingga memberikan kesan tersendiri pada benak para pengunjung .

Memberikan ulasan mengenai daftar fasilitas yang biasa ditemui di kedai Warung Kopi New Tosil. Berikut ini daftar lengkapnya.

#### **a. Wifi**

Melihat perkembangan zaman dan teknologi dimana setiap orang menghabiskan sebagian besar waktunya didepan gadget. Maka tak jarang pengunjung warung kopi berkunjung hanya untuk mencari koneksi internet gratis yaitu wifi sebagai pengganti paket internetnya.

#### **b. Colokan Listrik**

Untuk menunjang usaha Warung Kopi New Tosil, salah satu fasilitas yang di sediakan adalah colokan listrik. Menyediakan fasilitas ini memiliki efek positif dan negatif. Positifnya jelas saja pengunjung akan dimanjakan dan akan datang kembali. Mereka bisa berinternet gratis melalui wifi tanpa memikirkan baterai gadget mereka kehabisan daya. Namun efek negatifnya mereka akan menghabiskan waktu lebih lama tinggal di warung kopi. menyebabkan perputaran pengunjung sedikit berkurang dan tentu saja berimbas kepada penghasilan yang sedikit lebih menurun.

**c. TV**

Dahulunya Warung Kopi New Tosil belum menyediakan TV sebagai fasilitas penunjangnya, namun kini TV bisa dengan mudah kita temui saat berkunjung di berbagai Warung Kopi New Tosil. Fasilitas ini sebagai pengganti bagi pengunjung yang mungkin bosan berkulat dengan gadget mereka atau sedang tidak mengobrol bersama temannya. Apalagi jika ada tontonan olahraga yang menarik semisal sepak bola misalnya. Bisa dipastikan mata pengunjung akan tertuju pada fasilitas ini. Tak jarang kita temui pengunjung datang ke warung hanya untuk bisa menyaksikan tim sepak bola kesayangannya bertanding. Sehingga dengan menyediakan fasilitas TV, maka pangsa pasar warung anda pun semakin luas.

**d. Kipas Angin**

Kipas angin yang merupakan fasilitas yang perlu juga dipertimbangkan. Untuk fasilitas yang satu ini pihak Warung Kopi New Tosil hanya menyediakn di tempat terbuka karena di ruangan yang tertutup disediakan beberapa Ac yang dianggap perlu.

**e. Toilet**

Fasilitas selanjutnya yang ada di Warung Kopi New Tosil yaitu toilet. Fasilitas ini sangatlah dibutuhkan oleh pengunjung. Terlihat ada beberapa toilet yang ada di Warung Kopi New Tosil dengan ukuran 1 meter persegi. Melihat pengunjung yang memilih pulang lebih awal hanya karena tak tahan menahan buang air

kecil. Dengan begitu Warung Kopi New Tosil memiliki satu nilai lebih di mata pengunjung.

**f. Parkir**

Fasilitas parkir yang disediakan Warung Kopi New Tosil lumayan luas. Namun kesan profesional jelas terlihat, hal ini sekaligus membuktikan bahwa warung tersebut selalu dikunjungi oleh banyak orang setiap harinya. Fungsi utamanya ialah menampung kendaraan pengunjung yang datang.

**g. Alat Musik**

Sebagai warung kopi yang menerapkan warung kopi yang modern tentu pemilik Warung Kopi New Tosil juga menyediakan alat musik satu set yang nantinya akan digunakan oleh pengunjung yang ingin menuangkan bakatnya atau menjadi media menghibur pengunjung yang datang. Selain dari itu pengunjung juga dapat menikmati nyanyian yang khas dari Mc begitupun dengan pengunjung yang ingin menyumban lagu yang sesuai dengan selera mereka.

**4. Struktur Organisasi Warung Kopi New Tosil**

Struktur organisasi di Warung New Tosil dipimpin oleh seorang Owner (Pemilik) yang membawahi beberapa departemen yang lebih jelasnya akan digambarkan secara rinci dalam gambar dibawah ini.

**Gambar 4.1.**Struktur Kepemilikan Warung Kopi New Tosil

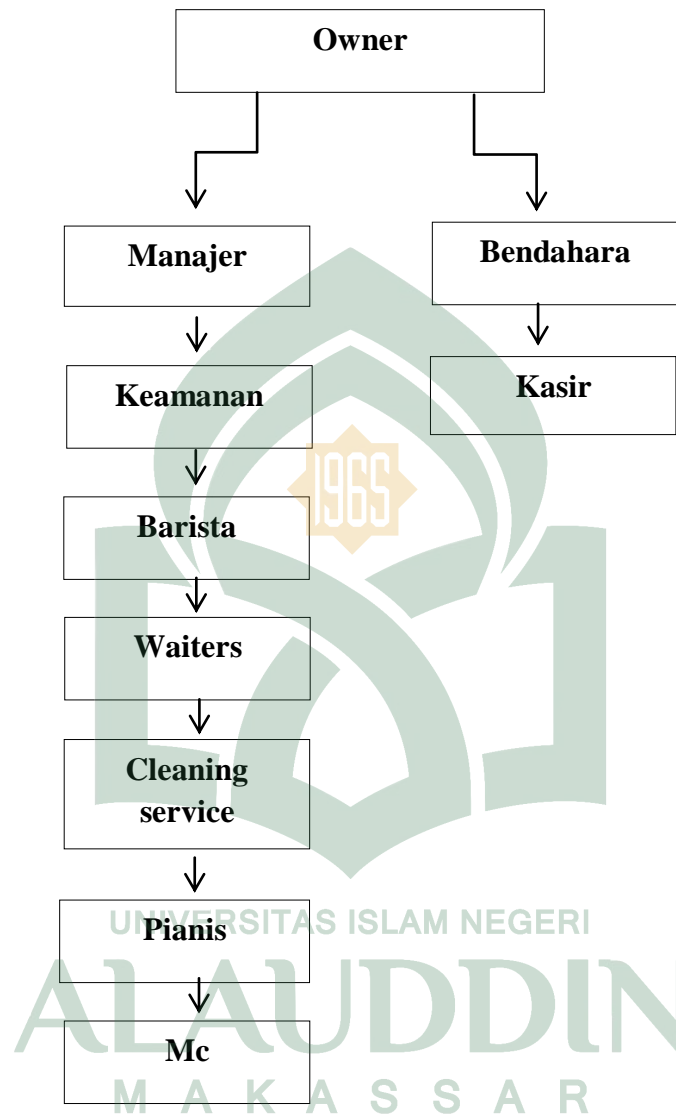

**5. Tugas dan Wewenang Beserta Tanggung Jawab yang Dimiliki dari Setiap Bagian yang Ada pada Warung Kopi New Tosil.**

**a. Owner**

Owner merupakan individu atau sekelompok orang yang memiliki entitas bisnis dalam usahanya untuk mendapatkan keuntungan dari kesuksesan

operasional perusahaannya. Secara umum mereka memiliki kemampuan yang bagus dalam pengambilan keputusan dan gerakan cepat untuk meraup keuntungan.

**b. Manajer**

Manajer adalah seorang yang memiliki tanggung jawab yang besar untuk seluruh bagian pada suatu perusahaan atau organisasi yang dipimpinnya dan harus mempunyai wawasan yang luas. Manajer memimpin beberapa unit bidang fungsi pekerjaan yang mengepaloi beberapa sektor yang dipegangnya. Pada perusahaan yang berskala kecil mungkin cukup diperlukan satu orang manajer umum, sedangkan pada perusahaan atau organisasi yang berkaliber besar biasanya memiliki beberapa orang manajer umum yang bertanggung-jawab pada area tugas yang berbeda-beda.

**c. Bendahara**

Bendahara adalah orang yang bertugas untuk membuat pembukuan dan mengatur keuangan dalam sebuah organisasi atau kepanitaan. Dalam sebuah organisasi tugas pertama seorang bendahara adalah membuat Rencana Anggaran Pengeluaran Belanja Organisasi (RAPBO) untuk satu periode kepengurusan

**d. Kasir**

Kasir merupakan seorang pemegang kas (uang) atau orang yang bertugas menerima dan membayarkan uang. Selain istilah kasir, ada juga istilah

kassa. Keduanya mempunyai perbedaan. Kasir adalah orangnya, sedangkan kassa adalah tempatnya.

**e. Keamanan**

Melakukan perondaan sekitar kawasan kerjanya menurut rute dan waktu tertentu dengan maksud mengadakan penelitian dan pemeriksaan terhadap segala sesuatu yang tidak wajar dan tidak pada tempatnya yang dapat atau diperkirakan menimbulkan ancaman dan gangguan serta mengatur kelancaran lalu lintas diluar komplek / sekitar lingkungan kerjanya.

**f. Barista**

Barista adalah sebutan untuk seseorang yang bertugas membuat dan menyajikan kopi kepada pelanggan. Kata "barista" berasal dari bahasa Italia yang berarti "pelayan bar".

**g. Waiters**

Waiters adalah seorang pelayan atau pramusaji yang mengoprasionalakan pekerjaan se-efesien mungkin, untuk mempersingkat waktu agar bisa mengerjakan pekerjaan lainnya.

**h. Cleaning service**

Pelayanan yang diberikan terhadap kebersihan suatu gedung atau bangunan lainnya, yang dilakukan secara seksama dan menyeluruh dengan bantuan alat-alat kebersihan mesin non mesin serta bahan kimia (chemical) yang dilakukan oleh seorang petugas atau perawat kebersihan (cleaner) Tujuan Cleaning Service adalah: Menciptakan 5K Kebersihan, kerapihan, keindahan,

keamanan, dan kenyamanan pada gedung atau bangunan dll, yang dilakukan oleh seorang cleaner. Tugas Pokok Cleaner adalah: Menjaga dan merawat kebersihan masing-masing area, sesuai dengan penempatan, (plotting) dan prosedur yang sudah ditentukan oleh atasan.

**i. Pianis**

Pianis merupakan musisi yang memainkan piano. Seorang pianis profesional dapat melakukan potongan solo, bermain dengan ensemble , atau menemani satu penyanyi atau lebih, instrumentalis solo, atau pemain lainnya.

**j. Mc**

Mc merupakan pembawa acara atau pranatacara (bahasa Inggris: master of ceremony disingkat MC) adalah orang yang bertugas sebagai tuan rumah sekaligus pemimpin acara dalam panggung pertunjukan, hiburan, dan melayani pelanggan yang ingin ikut serta dalam menyumbangkan sebuah lagu.

**B. Hasil Penelitian**

**1. Karakteristik Responden**

Penelitian ini menguraikan mengenai analisis faktor-faktor yang mempengaruhi tingginya minat kunjungan konsumen terhadap warung kopi new tosil di kabupaten Gowa. Hal ini bertujuan untuk mengetahui faktor kebutuhan dari dalam, motif sosial dan emosional dalam memengaruhi tingginya minat kunjungan konsumen terhadap warung kopi new tosil di kabupaten gowa. Dalam penelitian ini



jumlah sampel yang digunakan sebanyak 80 responden yang diambil dari pelanggan warung kopi new tosil di kabupaten gowa.

Karakteristik responden berguna untuk menguraikan deskripsi identitas responden menurut sampel penelitian yang ditetapkan. Salah satu tujuan dengan karakteristik responden adalah memberikan gambaran objek yang menjadi sampel dalam penelitian ini. Karakteristik responden dalam penelitian ini kemudian dikelompokkan menurut jenis kelamin, usia, dan seberapa sering pelanggan berkunjung di warung kopi new tosil. Adapun mengenai data responden akan dijelaskan sebagai berikut:

#### a. Karakteristik Responden Berdasarkan Jenis Kelamin

Penyajian data primer responden berdasarkan jenis kelamin yang berhasil diperoleh adalah sebagai berikut:

**Tabel 4.1.** Data jenis kelamin responden

Jenis Kelamin	Jumlah Responden(Orang)	Presentase (%)
Laki-laki	45	56,25
Perempuan	35	43,75
Jumlah	80	100

*Sumber: Data primer yang diolah, 2017*

Tabel 4.1 menunjukkan bahwa dari 80 responden menurut jenis kelamin hampir seimbang yaitu responden yang berjenis kelamin laki-laki berjumlah 45 orang atau 56,25% dan sisanya 35 orang atau 43,75% yang berjenis kelamin perempuan. Hal ini menunjukkan bahwa Warung kopi new tosil mampu meyakinkan pelanggan

seimbang antara pelanggan perempuan dan pelanggan laki-laki untuk menggunakan berkunjung di warung kopi new tosil.

### b. Karakteristik Responden Berdasarkan Usia

Penyajian data responden berdasarkan jenis kelamin yang telah dikumpulkan adalah sebagai berikut:

**Tabel 4.2.**Data usia responden

Usia (tahun)	Jumlah Responden(orang)	Presentase (%)
<20	15	18,75
21 - 30	31	38,75
31 - 40	25	31,25
41 - 50	7	8,75
> 50	2	2,5
Jumlah	80	100

Sumber: Data primer yang diolah, 2017

Tabel 4.2 menunjukkan karakteristik responden berdasarkan usia, responden yang berusia antara 21-30 tahun merupakan responden dengan jumlah terbanyak yaitu terdiri dari 31 orang atau 38,75% dan yang paling sedikit berusia antara >50 yang berjumlah 2 orang atau 2,5%. Hal ini menunjukkan pelanggan Warung kopi new tosil banyak didominasi pelanggan dengan usai produktif yang memiliki mobilitas tinggi dan pertimbangan ekonomis. Mengungkapkan, bukti empiris menunjukkan bahwa umur menentukan perilaku seseorang individu, kemampuan orang bekerja, dan kemampuan merespon stimulus yang dilancarkan individu atau pihak lain .

### c. Karakteristik Responden Berdasarkan Profesi

Penyajian data responden berdasarkan jenis kelamin yang telah dikumpulkan adalah sebagai berikut:

**Tabel 4.3.**Profesi responden

<b>Profesi</b>	<b>Jumlah Responden(orang)</b>	<b>Presentase (%)</b>
Pelajar/Mahasiswa	24	30
Pegawai Swasta	32	40
Pegawai Negeri	7	8,75
Wiraswasta	15	18,74
Lainnya	2	2,5
Jumlah	80	100

*Sumber: Data primer yang diolah, 2017*

Tabel 4.4 menunjukkan responden yang paling dominan adalah pelanggan yang berprofesi sebagai pegawai swasta yaitu terdiri dari 32 orang atau 40% dan yang paling sedikit yaitu pelanggan yang profesinya tidak tercantum dalam kuesioner yang dibagikan yakni berjumlah 2 orang atau 2,5%. Hal ini menunjukkan pelanggan Warung kopi new tosil mampu meyakinkan berbagai profesi. Meskipun dari data diatas pelanggan dengan profesi sebagai pegawai swasta yang paling mendominasi.

## C. Hasil Analisis dan Pengolahan Data

### 1. Uji Validitas

Uji validitas digunakan untuk menguji sejauh mana ketepatan alat pengukur dapat mengungkapkan konsep gejala/kejadian yang diukur. Jika  $r$  hitung lebih besar dari  $r$  tabel dan nilai positif maka butir pernyataan atau indikator tersebut dinyatakan

valid. Jika  $r_{hitung} >$  dari  $r_{tabel}$  (pada taraf signifikansi 5%) maka pernyataan tersebut dinyatakan valid Jika :

- a. Jika  $r_{hitung}$  positif, serta  $r_{hitung} > r_{tabel}$ , maka hal ini berarti item pernyataan dinyatakan valid.
- b. Jika  $r_{hitung}$  negatif, serta  $r_{hitung} < r_{tabel}$ , maka hal ini berarti item pernyataan tersebut dinyatakan tidak valid.

Nilai  $r_{tabel}$  dapat diperoleh pada tabel statistik sebesar 0.2199 dengan taraf signifikan 5% (0.05). Perhitungan ini menggunakan program software SPSS 21.0. Hasil uji validitas yang telah dilakukan dapat dilihat pada tabel berikut ini:

**Tabel 4.4 Hasil Uji Validitas**

No	Variabel/Pernyataan	r hitung	r tabel (n-2)	Keterangan
	Kebutuhan dari dalam X1			
1	1	0,624	0.2199	Valid
2	2	0,544	0.2199	Valid
3	3	0,542	0.2199	Valid
4	4	0,567	0.2199	Valid
5	5	0,586	0.2199	Valid
6	6	0,622	0.2199	Valid
7	7	0,584	0.2199	Valid
8	8	0,293	0.2199	Valid
9	9	0,484	0.2199	Valid
10	10	0,709	0.2199	Valid
	Motif soisal X2			
1	1	0,645	0.2199	Valid
2	2	0,642	0.2199	Valid
3	3	0,720	0.2199	Valid
4	4	0,309	0.2199	Valid
5	5	0,586	0.2199	Valid

6	6	0,443	0.2199	Valid
7	7	0,338	0.2199	Valid
8	8	0,571	0.2199	Valid
9	9	0,470	0.2199	Valid
10	10	0,516	0.2199	Valid
	Emosional X3			
1	1	0,645	0.2199	Valid
2	2	0,563	0.2199	Valid
3	3	0,582	0.2199	Valid
4	4	0,724	0.2199	Valid
5	5	0,624	0.2199	Valid
6	6	0,682	0.2199	Valid
7	7	0,610	0.2199	Valid
8	8	0,618	0.2199	Valid
9	9	0,603	0.2199	Valid
10	10	0,437	0.2199	Valid
	Minat Y			
1	1	0,616	0.2199	Valid
2	2	0,546	0.2199	Valid
3	3	0,646	0.2199	Valid
4	4	0,449	0.2199	Valid
5	5	0,613	0.2199	Valid
6	6	0,567	0.2199	Valid
7	7	0,430	0.2199	Valid
8	8	0,557	0.2199	Valid
9	9	0,457	0.2199	Valid
10	10	0,612	0.2199	Valid

Sumber : Data Primer yang diolah 2017

Dari Tabel 4.4 Berdasarkan data diatas berarti semua pernyataan untuk seluruh variabel yang ada dinyatakan valid untuk digunakan sebagai instrumen penelitian.

## 2. Uji Reliabilitas

Bahwa seluruh variabel dalam penelitian ini lolos Pengukuran reliabilitas pada pengukuran ini dilakukan dengan alat bantu SPSS uji statistik Cronbach Alpha.

Reliabilitas untuk kuesioner masing-masing variable disajikan pada tabel dibawah ini:

**Tabel 4.5** Hasil Uji Reliabilitas Variabel Penelitian

Variabel	Cronbach Alpha	Keterangan
Kebutuhan dari dalam (X1)	0,747	Reliabel
Motif Sosial (X2)	0,708	Reliabel
Emosional (X3)	0,808	Reliabel
Minat (Y)	0,741	Reliabel

*Sumber: Data Primer yang diolah 2017*

Dari tabel 4.5 di atas dapat diketahui pengukuran hanya sekali dan kemudian hasilnya dibandingkan dengan pertanyaan lain atau mengukur reliabilitas dengan uji statistik Cronbach Alpha ( $\alpha$ ). Suatu variabel dikatakan reliabel jika nilai Cronbach Alpha ( $\alpha$ )  $> 0,6$ .

### 3. Uji Asumsi Klasik

#### a. Uji Normalitas

Uji normalitas dilakukan untuk mengetahui apakah dalam model regresi terdistribusi normal atau mendekati normal maka akan dilakukan uji *Normality Plot*, yaitu pengujian dengan menggunakan grafik PP-Plot. Uji normalitas data dengan menggunakan uji *Normality Plot* dengan dasar kinerja pada grafik PP-plot yaitu jika terlihat sebaran data bergelombol disekitar garis uji yang mengarah kekanan atas dan

tidak ada data yang terletak jauh dari sebaran data. Dengan demikian data tersebut dikatakan normal. Adapun gambar grafik PP-Plot Normalitas di bawah ini.

**Gambar 4.2** Grafik Normal P-Plot

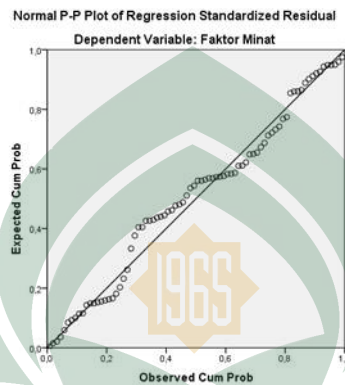

*Sumber : Data Primer yang diolah 2017*

Berdasarkan grafik di atas menunjukkan bahwa semua data yang ada berdistribusi normal, karena semua data menyebar membentuk garis lurus diagonal maka data tersebut memenuhi asumsi normal atau mengikuti garis normalitas.

Untuk memperkuat hasil ini, peneliti menggunakan uji Kolmogorov – Smirnov dapat dilakukan untuk menguji apakah residual terdistribusi secara normal. Hasil uji Kolmogorov – Smirnov tampak dibawah ini :

**Tabel 4.6** Uji Kolmogorov – Smirnov

One-Sample Kolmogorov-Smirnov Test		
		Unstandardized Residual
N		80
Normal Parameters <sup>a,b</sup>	Mean	,0000000
	Std. Deviation	1,90302891
Most Extreme Differences	Absolute	,103
	Positive	,064
	Negative	-,103
Kolmogorov-Smirnov Z		,981
Asymp. Sig. (2-tailed)		,369

a. Test distribution is Normal.

*Sumber: Data primer yang diolah (2017)*

Berdasarkan hasil uji normalitas menggunakan SPSS bahwa nilai signifikansi sebesar 0,369 lebih besar dari 0,05, sehingga dapat disimpulkan bahwa data yang diuji berdistribusi normal.

b. Uji Multikolonieritas

Uji ini bertujuan menguji apakah dalam model regresi ditemukan adanya korelasi antara variabel bebas (Ghozali, 2015: 103). Dalam penelitian ini untuk mendeteksi ada tidaknya multikolinieritas didalam model regresi dapat dilihat dari nilai *Tolerance* dan *Variance Inflation Factor* (VIF), nilai *tolerance* yang besarnya diatas 0,1 dan nilai VIF dibawah 10 menunjukkan bahwa tidak ada multikolinieritas



diantara variable bebas (Ghozali,2015:104). Hasil uji multikolinieritas dapat ditunjukkan dalam tabel berikut:

**Tabel 4.7** Hasil uji multikolinieritas

Model	Collinearity Statistic	
	Tolerance	VIF
(constant)		
Kebutuhan Dari Dalam X1	,429	2,331
Motif Sosial X2	,468	2,138
Emosional X3	,323	3,092
a. Dependen Variable: Minat		

*Sumber: Data primer yang diolah, 2017*

Tabel 4.6 terlihat bahwa hasil uji multikolinieritas menunjukkan bahwa nilai VIF (*Variance Inflation Factor*) semua variabel bebas (kebutuhan dari dalam sebesar 2,3 motif sosial 2,1 dan emosional 3,0) dalam penelitian ini lebih kecil dari 10, dan nilai *Tolerance* semua variabel bebas (kebutuhan dari dalam sebesar 0,4 motif sosial 0,4 dan emosional 0,3) lebih besar dari 0.1 yang berarti untuk kedua variabel bebas tidak terjadi gejala multikolinieritas. Penelitian yang baik apabila tidak terjadi gelajala multikolinieritas.

#### c. Uji Heteroskedastisitas

Uji heteroskedastisitas bertujuan menguji apakah dalam model regresi terjadi ketidaksamaan variance dari residual satu pengamatan ke pengamatan yang lain. Untuk mendeteksi adanya heterokedastisitas dapat dilakukan dengan menggunakan Sactter Plot. Apabila tidak terdapat pola yang teratur, maka model regresi tersebut

bebas dari masalah heteroskedastisitas. Hasil pengujian heteroskedastisitas dengan metode Scatter Plot diperoleh sebagai berikut :

**Gambar 4.3** Hasil Uji Heteroskedastisitas

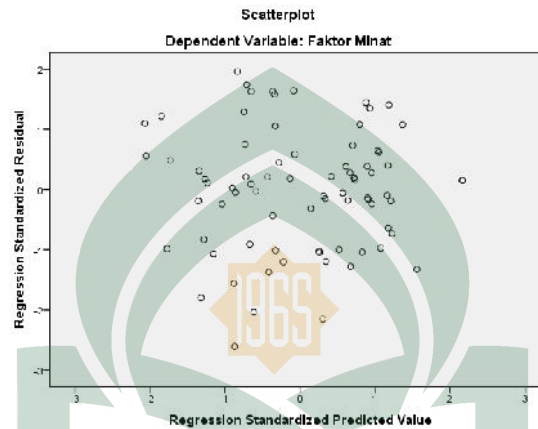

*Sumber : Data Primer yang diolah 2017*

Dari grafik *scatterplot* terlihat bahwa titik-titik menyebar secara acak serta tersebar baik di atas maupun di bawah angka 0 pada sumbu Y. Hal ini membuktikan bahwa tidak terjadi heteroskedastisitas pada model regresi. Sehingga model regresi layak dipakai untuk memprediksi minat berdasarkan variabel bebas kebutuhan dari dalam, motif sosial dan emosional.

#### d. Uji Autokorelasi

Untuk mengetahui ada tidaknya autokorelasi kita harus melihat nilai uji Durbin Watson. Hasil Uji Durbin-Watson untuk uji autokorelasi yang tercantum pada tabel dibawah ini yang menunjukkan bahwa angka *Durbin-Watson* (D-W) adalah sebesar 2,291. Nilai D-W menurut tabel dengan  $n = 80$  dan  $k = 3$  di dapat angka  $dl =$

1,560 dan  $du = 1,285$ . Oleh karena nilai D-W hitung  $> du$ , maka dapat disimpulkan tidak terdapat autokorelasi antar residual.

**Tabel 4.8** Hasil Uji Durbin Watson

**Model Summary<sup>b</sup>**

Model	R	R Square	Adjusted R Square	Std. Error of the Estimate	Durbin-Watson
1	.879 <sup>a</sup>	.7733	.764	1.940	2.291

a. Predictors: (Constant), Faktor Emosional, Faktor Motif Sosial, Faktor Kebutuhan dari Dalam

b. Dependent Variable: Faktor Minat

*Sumber : Data Primer yang diolah 2017*

Jadi secara keseluruhan dapat disimpulkan bahwa model regresi yang memenuhi syarat uji asumsi klasik adalah dalam bentuk logaritma natural. Langkah selanjutnya adalah menganalisis hasil regresi.

#### 4. Analisis Linear Berganda

**Tabel 4.9**

**Coefficients<sup>a</sup>**

Model	Unstandardized Coefficients		Standardized Coefficients	T	Sig.	95.0% Confidence Interval for B		Collinearity Statistics	
	B	Std. Error	Beta			Lower Bound	Upper Bound	Tolerance	VIF
1 (Constant)	1,468	2,708		,542	,589	-3,926	6,862		
X1	,195	,087	,187	2,234	,028	,021	,369	,429	2,331
X2	,341	,083	,327	4,086	,000	,175	,507	,468	2,138
X3	,428	,090	,460	4,777	,000	,250	,607	,323	3,092

a. Dependent Variable: Faktor Minat

*Sumber : Data Primer yang diolah 2017*

Berdasarkan hasil pada tabel di atas, dapat disusun persamaan regresi linear berganda sebagai berikut:

$$Y = 1,468 + 0,195 X_1 + 0,341 X_2 - 0,428 X_3 + e$$

Pada model regresi yang telah didapatkan penulis dengan taksiran, yaitu  $Y = 1,468 + 0,195X_1 + 0,341X_2 - 0,428X_3$ , dimana  $\beta_0 = 1,468$ , taksiran  $\beta_1 = 0,195$ , taksiran  $\beta_2 = 0,341$ , dan taksiran  $\beta_3 = -0,428$ . Sehingga memperlihatkan bahwa taksiran itersep  $\beta_0$  sebesar 1,468 dan taksiran parameter dari  $\beta_1$  sebesar 0,195, taksiran parameter dari  $\beta_2$  sebesar 0,341, dan taksiran parameter  $\beta_3$  sebesar 0,428. Dengan penjelasan yang terperinci dari persamaan tersebut dapat diuraikan sebagai berikut:

- a. Konstanta = 1,468, artinya jika kebutuhan dari dalam, motif sosial, dan emosional bertambah, maka minat kunjungan konsumen sebesar 1,468.
- b. Koefisien regresi  $X_1 = 0,195$  artinya jika kebutuhan dari dalam sebanyak 1 satuan, maka minat kunjungan konsumen meningkat sebesar 0,195.
- c. Koefisien regresi  $X_2 = 0,341$  artinya jika motif sosial sebanyak 1 satuan, maka minat kunjungan konsumen meningkat sebesar 0,341.
- d. Koefisien regresi  $X_3 = 0,428$  artinya jika emosioanal sebanyak 1 satuan, maka minat kunjungan konsumen meningkat sebesar 0,428

Atau dengan penjelasan yang lain, apabila kebutuhan dari dalam konsumen bertambah satu tingkatan, maka minat kunjungan konseumen rata-rata akan meningkat sebesar 0,195, apabila motif sosialkonsumen bertambah satu tingkatan, maka minat kunjungan konsumen rata-rata akan meningkat sebesar 0,341 dan apabila emosional konsumen bertambah satu tingkatan, maka minat kunjungan konsumen akan meningkat sebesar 0,428.

## 5. Hasil Uji Hipotesis

Setelah dilakukan uji asumsi klasik, selanjutnya pengujian yang dilakukan adalah pengujian hipotesis penelitian yang meliputi, koefisien determinasi, uji F dan uji t. hasil dari pengujian tersebut digunakan untuk mengetahui ada tidaknya pengaruh variabel independen dengan variabel dependen.

### a. Uji Koefisien Determinasi ( $R^2$ )

Untuk melihat seberapa besar kontribusi pengaruh kebutuhan dari dalam, motif sosial, dan emosional terhadap Minat kunjungan konsumen di warung kopi new tosil, peneliti melakukan pengujian koefisien determinasi atau R Square ( $R^2$ ). Nilai koefisien determinasi yang ditunjukkan dengan nilai R Square, Nilai R Square dari model regresi digunakan untuk mengetahui seberapa besar kemampuan variabel bebas (independen) dalam menerangkan variabel terikat (dependen). Dari tabel dibawah ini diketahui bahwa nilai R square sebesar 0,773, hal ini berarti bahwa 77,3% minat kunjungan konsumen dapat dijelaskan oleh variasi variabel independen yaitu kebutuhan dari dalam, motif sosial dan emosional, sisanya sebesar 22,7% (100% - 76,4%) dijelaskan oleh sebab-sebab lain diluar model.

**Tabel 4.10** Nilai Koefisien Determinasi ( $R^2$ )

#### Model Summary<sup>p</sup>

Model	R	R Square	Adjusted R Square	Std. Error of the Estimate
1	.879 <sup>a</sup>	.773	.764	1.940

a. Predictors: (Constant), Faktor Emosional, Faktor Motif Sosial, Faktor Kebutuhan dari Dalam

b. Dependent Variable: Faktor Minat

*Sumber : Data Primer yang diolah 2017*

### b. Uji Simultan (Uji f)

Uji statistik F pada dasarnya menunjukkan apakah semua variabel independen atau bebas yang dimasukkan dalam model mempunyai pengaruh secara bersama-sama terhadap variabel dependen atau terikat. Di dalam uji ini juga berarti bahwa semua variabel independen secara simultan merupakan penjelasan yang signifikan terhadap variabel dependen. Berikut adalah hasil pengujian simultan (uji F) :

**Tabel 4.11** Hasil Uji Simultan (Uji F)

Model	Sum of Squares	Df	Mean Square	F	Sig.
1 Regression	971,887	3	323,962	86,058	,000 <sup>b</sup>
Residual	286,100	76	3,764		
Total	1257,988	79			

a. Dependent Variable: Faktor Minat

b. Predictors: (Constant), Faktor Emosional, Faktor Motif Sosial, Faktor Kebutuhan dari Dalam

Sumber : Data Primer yang diolah 2017

Pengujian signifikan bertujuan untuk mengetahui signifikansi korelasi kebutuhan dari dalam (X1), motif sosial (X2), dan emosional (X3) secara bersama-sama terhadap minat kunjungan konsumen (Y) studi pada warung kopi new tosil di kabupaten gowa. Uji signifikansi dilakukan dengan menggunakan uji F. Berdasarkan hasil uji F diperoleh nilai  $F_{hitung}$  sebesar 86,058 sedangkan  $F_{tabel}$  sebesar 2,74. Dapat diketahui bahwa  $F_{hitung} (86,058) > F_{tabel} (2,74)$  jadi hipotesis diterima. Berdasarkan hasil uji juga diperoleh nilai P value sebesar 0,000<sup>b</sup> lebih kecil dari 0,05.

Kesimpulannya berarti bahwa secara simultan , kebutuhan dari dalam (X1), motif sosial (X2) dan emosional (X3) berpengaruh positif dan signifikan terhadap minat kunjungan konsumen (Y) di warung kopi new tosil.

### c. Uji Parsial (Uji t)

Uji t dilakukan untuk mengetahui pengaruh masing – masing atau secara parsial variabel independen (Kebutuhan Dari Dalam, Motif Sosial, dan Emosional) terhadap variabel dependen (Minat). Secara parsial pengaruh dari ketiga variabel independen tersebut terhadap minat kunjungan konsumen di warung kopi new tosil ditunjukkan pada tabel berikut:

**Tabel 4.12** Hasil Uji Parsial (Uji t)

**Coefficients<sup>a</sup>**

Model		Unstandardized Coefficients		Standardized Coefficients	T	Sig.
		B	Std. Error	Beta		
1	(Constant)	1,468	2,708		,542	,589
	Faktor Kebutuhan dari Dalam	,195	,087	,187	2,234	,028
	Faktor Motif Sosial	,341	,083	,327	4,086	,000
	Faktor Emosional	,428	,090	,460	4,777	,000

a. Dependent Variable: Faktor Minat

*Sumber : Data Primer yang diolah 2017*



## **D. Pembahasan**

Berikut ini adalah hasil pembahasan mengenai pengaruh kebutuhan dari dalam (X1), motif sosial (X2), emosional (X3) terhadap minat kunjungan konsumen di warung kopi new tosil (Y) :

### **1. Pembahasan hasil Uji Parsial (Uji-t)**

#### **a. Pengaruh Kebutuhan Dari Dalam (X1) terhadap tingginya Minat kunjungan konsumen di Warung kopi New Tosil (Y).**

Terdapat pengaruh yang positif dan signifikan antara kebutuhan dari dalam terhadap minat kunjungan di warung kopi new tosil. Hasil analisis dengan menggunakan SPSS 21 menunjukkan bahwa nilai p value hasil perhitungan kebutuhan dari dalam (X1) terhadap minat (Y) sebesar 0,028 pada taraf kesalahan 5%. Hasil ini menunjukkan bahwa nilai p 0,028 lebih kecil dari taraf kesalahan 0,05 ( $0,028 < 0,05$ ).

Menguji signifikansi bisa juga dengan membandingkan nilai thitung dengan ttabel pada taraf kesalahan 5%, jika nilai thitung lebih besar dari ttabel maka korelasi tersebut signifikan, dan jika nilai thitung lebih kecil dari ttabel maka korelasi tersebut tidak signifikan. Kemudian untuk mengetahui apakah pengaruh tersebut signifikan atau tidak adalah dengan membandingkan nilai thitung dengan ttabel pada taraf signifikansi 5% dan  $n = 80$  sebesar 1,99. Hasil koefisien korelasi menunjukkan bahwa thitung lebih besar dari pada ttabel ( $2,234 > 1,99$ ) maka terdapat korelasi yang signifikan. Jadi hasil penelitian ini adalah terdapat pengaruh yang positif dan

signifikan antara kebutuhan dari dalam terhadap minat kunjungan konsumen di warung kopi new tosil.

**b. Pengaruh Motif Sosial (X2) terhadap tingginya Minat kunjungan konsumen di Warung kopi New Tosil (Y).**

Terdapat pengaruh yang positif dan signifikan antara kebutuhan dari dalam terhadap minat kunjungan di warung kopi new tosil. Hasil analisis dengan menggunakan *SPSS 21* menunjukkan bahwa nilai *p value* hasil perhitungan motif sosial (X2) terhadap minat (Y) sebesar 0,000 pada taraf kesalahan 5%. Hasil ini menunjukkan bahwa nilai *p* 0,000 lebih kecil dari taraf kesalahan 0,05 ( $0,000 < 0,05$ ).

Menguji signifikansi bisa juga dengan membandingkan nilai  $t_{hitung}$  dengan  $t_{tabel}$  pada taraf kesalahan 5%, jika nilai  $t_{hitung}$  lebih besar dari  $t_{tabel}$  maka korelasi tersebut signifikan, dan jika nilai  $t_{hitung}$  lebih kecil dari  $t_{tabel}$  maka korelasi tersebut tidak signifikan. Kemudian untuk mengetahui apakah pengaruh tersebut signifikan atau tidak adalah dengan membandingkan nilai  $t_{hitung}$  dengan  $t_{tabel}$  pada taraf signifikansi 5% dan  $n = 80$  sebesar 1,99. Hasil koefisien korelasi menunjukkan bahwa  $t_{hitung}$  lebih besar dari pada  $t_{tabel}$  ( $4,086 > 1,99$ ) maka terdapat korelasi yang signifikan. Jadi hasil penelitian ini adalah terdapat pengaruh yang positif dan signifikan antara motif sosial terhadap terhadap minat kunjungan konsumen di warung kopi new tosil.

**c. Pengaruh Emosional (X3) terhadap tingginya Minat kunjungan konsumen di Warung kopi New Tosil (Y).**

Terdapat pengaruh yang positif dan signifikan antara kebutuhan dari dalam terhadap minat kunjungan di warung kopi new tosil. Hasil analisis dengan menggunakan SPSS 21 menunjukkan bahwa nilai *p value* hasil perhitungan motif sosial (X2) terhadap minat (Y) sebesar 0,000 pada taraf kesalahan 5%. Hasil ini menunjukkan bahwa nilai *p* 0,000 lebih kecil dari taraf kesalahan 0,05 ( $0,000 < 0,05$ ).

Menguji signifikansi bisa juga dengan membandingkan nilai  $t_{hitung}$  dengan  $t_{tabel}$  pada taraf kesalahan 5%, jika nilai  $t_{hitung}$  lebih besar dari  $t_{tabel}$  maka korelasi tersebut signifikan, dan jika nilai  $t_{hitung}$  lebih kecil dari  $t_{tabel}$  maka korelasi tersebut tidak signifikan. Kemudian untuk mengetahui apakah pengaruh tersebut signifikan atau tidak adalah dengan membandingkan nilai  $t_{hitung}$  dengan  $t_{tabel}$  pada taraf signifikansi 5% dan  $n = 80$  sebesar 1,99. Hasil koefisien korelasi menunjukkan bahwa  $t_{hitung}$  lebih besar dari pada  $t_{tabel}$  ( $4,777 > 1,99$ ) maka terdapat korelasi yang signifikan. Jadi hasil penelitian ini adalah terdapat pengaruh yang positif dan signifikan antara motif sosial terhadap terhadap minat kunjungan konsumen di warung kopi new tosil.

**2. Uji simultan (Uji-f)**

- a. Pengaruh Kebutuhan Dari Dalam (X1), Motif Sosial (X2), dan Emosional (X3) secara bersama-sama terhadap tingginya minat kunjungan konsumen di Warung Kopi New Tosil(Y)**

Pengujian signifikan bertujuan untuk mengetahui signifikansi korelasi kebutuhan dari dalam (X1), motif sosial (X2), dan emosional (X3) secara bersama-sama terhadap minat (Y) studi pada warung kopi new tosil di kabupaten gowa. Uji signifikansi dilakukan dengan menggunakan uji F. Berdasarkan hasil uji F pada tabel 4.9 diperoleh nilai  $F_{hitung}$  sebesar 86,058 sedangkan  $F_{tabel}$  sebesar 2,74. Dapat diketahui bahwa  $F_{hitung} (86,058) > F_{tabel} (2,74)$  jadi hipotesis diterima. Berdasarkan hasil uji juga diperoleh nilai P value sebesar 0,000<sup>b</sup> lebih kecil dari 0,05, berarti bahwa secara simultan, kebutuhan dari dalam (X1), motif sosial (X2) dan emosional (X3) berpengaruh positif dan signifikan terhadap minat (Y) kunjungan di warung kopi new tosil di kabupaten gowa.

Proporsi variasi dalam variabel minat (Y) dijelaskan oleh variabel kebutuhan dari dalam (X1), motif sosial (X2), dan emosional (X3) secara simultan ditunjukkan oleh nilai koefisien determinasi ganda ( $R^2$ ). Berdasarkan tabel 4.8 diketahui nilai  $R^2$  adalah 0,773 atau 76,4% artinya sebesar 76,4% dari variasi minat (Y) dijelaskan oleh variabel kebutuhan dari dalam (X1), motif sosial (X2), dan emosional (X3) secara simultan dan sisanya sebesar 23,6% dijelaskan oleh variabel lain yang tidak dimasukkan dalam model.

Sejalan dengan Andayani (2013) dalam penelitiannya melakukan analisis terhadap faktor intrinsik dan ekstrinsik yang mempengaruhi minat konsumen yang focus penelitiannya diidang mengkonsumsi makanan disebuah Warung Tegal. Hasil penelitian menunjukkan bahwa minat konsumen dalam mengkonsumsi makanan tradisional daerah Tegaldalam katagori sedang dengan frekuensi relatif 73,50%.

Artinya konsumen telah memiliki minat yang cukup dalam mengkonsumsi makanan tradisional daerah Tegal. Penjelasan tersebut didukung dengan indikator penelitian, yaitu faktor intrinsik dalam katagori sedang dengan frekuensi relatif 74,7%, dan faktor ekstrinsik dalam katagori sedang dengan frekuensi relatif 71,1%. Artinya, kedua indikator tersebut dapat dijadikan sebagai acuan bagi pemerhati makanan tradisional yang ada di Indonesia.

Timbulnya minat pada diri individu berasal dari individu, selanjutnya individu mengadakan interaksi dengan lingkungannya yang menimbulkan dorongan sosial dan dorongan emosional. uraian di atas maka dapat disimpulkan bahwa terdapat pengaruh positif dan signifikan antara kebutuhan dari dalam, motif sosial, dan emosional terhadap tingginya minat kunjungan konsumen di warung kopi new tosil.

### **3. Variabel yang Berpengaruh Dominan**

Dari hasil penelitian faktor kebutuhan dari dalam (X1), motif sosial (X2), dan emosional (X3) variabel yang paling dominan berpengaruh terhadap minat (Y) studi pada warung kopi new tosil di kabupaten gowa. Yaitu variabel emosional (X3) melihat dari hasil koefisien korelasi menunjukkan bahwa  $t_{hitung}$  dari variabel emosional lebih besar dari pada variabel yang lainnya yaitu 4,777. Hal ini menunjukkan bahwa Salah satu komponen penting untuk bisa hidup di tengah-tengah masyarakat dan menentukan pilihan adalah kemampuan untuk mengarahkan emosi secara baik. Orang yang tidak mampu menjaga emosionalnya tinggi karena emosinya tidak stabil dan

mudah marah seringkali keliru dalam menentukan dan memecahkan persoalan hidup karena tidak dapat berkonsentrasi.



## **BAB V**

### **PENUTUP**

#### **A. Kesimpulan**

Penelitian ini dimaksudkan untuk mengetahui faktor kebutuhan dari dalam, motif sosial dan emosional terhadap tingginya minat kunjungan di Warung Kopi New Tosil. Berdasarkan uraian hasil penelitian dan pembahasan maka dapat ditarik kesimpulan dari penelitian ini adalah:

1. Berdasarkan hasil uji regresi yang dilakukan dapat disimpulkan bahwa variabel Kebutuhan dari dalam (X1), Motif sosial (X2) dan Faktor Emosional (X3) berpengaruh positif dan signifikan secara parsial terhadap Tingginya MinatKunjunga Konsunmen Terhadap Warung Kopi New Tosil di Kabupaten Gowa
2. Berdasarkan hasil uji regresi yang dilakukan dapat disimpulkan bahwa variabel Kebutuhan dari dalam (X1), Motif sosial (X2) dan Faktor Emosional (X3) berpengaruh positif dan signifikan secara simultan terhadap Tingginya MinatKunjunga Konsunmen Terhadap Warung Kopi New Tosil di Kabupaten Gowa
3. Berdasarkan hasil uji regresi yang dilakukan dapat disimpulkan bahwa antara variabel Kebutuhan dari dalam (X1), Motif sosial (X2) dan Faktor Emosional (X3) yang berpengaruh dominan terhadap Tingginya MinatKunjunga Konsunmen Terhadap Warung Kopi New Tosil di Kabupaten Gowa ialah variabel Emosional.

## B. Saran Penelitian

Hasil penelitian menunjukkan bahwa faktor kebutuhan dari dalam, motif sosial dan emosional berpengaruh secara parsial dan simultan terhadap tingginya minat kunjungan konsumen di warung kopi new tosil. Sehingga penelitian ini memberikan saran:

1. Selain dari fasilitas , lokasi yang strategis dan kualitas pelayanan. Pemilik warung kopi juga harus mengetahui bahwa timbulnya minat pada diri seseorang untuk berkunjung pada suatu tempat ada tiga dorongan yaitu dorongan dari diri individu, dorongan motif sosial dan dorongan emosional. Timbulnya minat pada diri individu berasal dari individu, selanjutnya individu mengadakan interaksi dengan lingkungannya yang menimbulkan dorongan sosial dan dorongan emosional.
2. Pengaruh minat konsumen terhadap tingginya minat kunjungan perlu di perhatikan melihat kebutuhan-kebutuhan hidup manusia dipengaruhi dengan adanya motif atau dorongan baik dari dalam sendiri maupun dari luar diri manusia berupa benda maupun situasi yang terjadi di lingkungan sekitarnya yang menyebabkan manusia berbuat sesuatu untuk mencapai kebutuhan hidupnya. Dengan adanya perhatian terhadap minat mampu meningkatkan dan memperkuat citra perusahaan kepada konsumen.
3. Melihat dari hasil penelitian dominan berpengaruh antara faktor kebutuhan dari dalam, motif sosial dan emosional terhadap tingginya minat kunjungan di warung kopi new tosil iyalah faktor emosional. Hal ini perlu



di perhatikan bagi pengelola warung kopi new tosil mulai dari manager dan seluruh oners yang berinteraksi langsung dengan pengunjung untuk menjaga hubungan emosional dengan pengunjung. Diketahui Orang yang tidak mampu menjaga emosionalnya tinggi karena emosinya tidak stabil dan mudah marah seringkali keliru dalam menentukan pilihan dan memecahkan persoalan hidup karena tidak dapat berkonsentrasi.



## DAFTAR PUSTAKA

- Assauri, Sofjan. 2015. *Manajemen Pemasaran*. Ed. 1 Cet. Ke-14. Jakarta: Penerbit Erlangga.
- Andayani, Sri Wahyu. 2013. *Factor-Faktor Yang Mempengaruhi Minat Konsumen Dalam Mengonsumsi Makanan Tradisional Daerah Tegal Di Warung Tegal (Warteg) Balek Maning Yogyakarta*. Diss: UTS, Yogyakarta.
- Aisyah, Ismi Nur. 2014. *Faktor-faktor yang mempengaruhi sikap konsumen dan minat pembelian produk Handbag Merek Tiruan (Studi pada Konsumen Wanita di Kota Malang)*. *Jurnal Aplikasi Manajemen (JAM)*. 12 (4): 562-571.
- Andespa, Roni. 2010. Sumber Referensi Ekonomi dan Bisnis: *Pengertian Minat Konsumen*. <http://mutiaralumpur.blogspot.co.id/2010/04/pengertian-minat-konsumen-.html> (diakses 22 juli, 2017)
- Dwityanti, Esthi. 2008. *Analisis Faktor-Faktor Yang Mempengaruhi Minat Beli Konsumen Terhadap Layanan Internet Banking Mandiri Studi Kasus Pada Karyawan Departemen Pekerjaan Umum Jakarta*. Tesis tidak dipublikasikan. Program Pascasarjana Universitas Diponegoro, Semarang.
- Fahmi, Irham. 2013. *Perilaku Organisasi: Teori, Aplikasi, dan Kasus*. Bandung: Alfabeta.
- Fatmasari, Dewidan Wulandari, Sri. 2015. *Analisis faktor yang mempengaruhi minat mahasiswa dalam penggunaan APMK*. Diss. Fakultas Syariat dan Ekonomi Islam IAIN Syekh Nurjati Cirebon.
- Ghozali, Imam. *Apilikasi Analisis Multivariate IBM SPSS 23 (edisi 8)*. Semarang : BP Undip, 2015.
- Ghozali, Imam. *Apilikasi Analisis Multivariate dengan program SPSS*. Semarang: BP Undip, 2005.
- Kotler, Philip dan Keller, Kevin Lane. 2008. *Marketing Management* terjemahan Bob Sabran. Ed, 13. Jakarta: Penerbit Erlangga.
- Natalia, Lia. 2009. *Analisis factor persepsi yang dipengaruhi minat konsumen untuk belanja pada Giant Hypermart bekasi*. Universitas Gunadarma.
- Nugraha, Galih Adi. 2009. Ketertarikan Sosial Orang Asing Tentang Minat Tinggal di Kota Solo. *Indigenous, Jurnal Ilmiah Berkala Psikologi*. 11 (2): 14-18.
- Mandasari, Kartika. 2011. *Analisis faktor-faktor yang mempengaruhi minat beli konsumen dalam memilih jasa perhotelan (studikasus pada hotel grasiasemarang)*. Skripsi tidak dipublikasikan. Program SI Universitas Diponegoro, Semarang.
- Martiono, Ricky, Santoso, Sylvi Pricilia., Aprlia, Adriana., & Remasa, Marcus. 2014. *Analisa Pengaruhauran Pemasaran (7P) Terhadap Keputusan Pembelian di Rumah Makan Kakkk, Ayam Geprek!!!*. Diss. Fakultas Ekonomi, Universitas Kristen Petra, Surabaya.
- Martono, Nanang J. 2015. *Metode Penelitian Kuantitatif: Analisis Isi dan Analisis Data Sekunder*. Ed. Revisi Cet. Ke-4. Jakarta: Rajawali Pers.

- Mowen, Jhon C. & Minor, Michael. 2002. *Perilaku Konsumen*. Ed. 5. Jakarta: Penerbit Erlangga
- Rafik, Ahmad. 2015. Pengaruh Harga dan Kualitas Produk Terhadap Minat Beli (Studi Kasus: Kerudung Merk All's Scarf). *Widya Cipta*. 7 (2): 95-102.
- Setiadi, Nugroho J. 2015. *Perilaku Konsumen: Perspektif Kontemporer pada Motif, Tujuan, dan Keinginan Konsumen*. Ed. Revisi Cet. Ke-5. Jakarta: Kencana.
- Suhaji, Indra Aditia. 2012. *Faktor-Faktor yang Mempengaruhi Kepuasan Pelanggan pada UD Pandan Wangi Semarang*. Diss. Sekolah Tinggi Ilmu Ekonomi Widya Manggala
- Suryani dan Hendaryadi, 2015. *Metode Riset Kuantitatif: Teori dan Aplikasi pada Penelitian Manajemen dan Ekonomi Islam*. Ed. 1. Jakarta: Kencana.
- Ujianto, dan Abdurachman. 2004. Analisis Faktor-Faktor yang Menimbulkan Kecenderungan Minat Beli Konsumen Sarung (Studi Perilaku Konsumen Sarung di Jawa Timur). *Jurnal Manajemen dan Kewirausahaan*. 6 (1): 34-53.
- Web Resmi TEMPO.CO. 30 Juni 2014. orang-indonesia-makin-gemar-minum-kopi, <https://m.tempo.co/read/news/> (diakses 10 juni, 2017)



UNIVERSITAS ISLAM NEGERI  
**ALAUDDIN**  
M A K A S S A R









## BIODATA PENULIS



**Mustaqim** adalah Nama penulis skripsi ini. Penulis lahir dari orang tua H. Muh. Arif C dan Hj. Risnawati sebagai anak pertama dari dua bersaudara. Penulis dilahirkan di dataran tinggi kaki Gunung Bawakaraeng tepatnya kelurahan Bontolerung Kecamatan Tinggimoncong Kabupaten Gowa pada tanggal 03 Agustus 1993. Penulis menempuh pendidikan dimulai dari MI Bontote'ne kelurahan Bontolerung (*lulus tahun 2007*), melanjutkan ke MTs Bontote'ne kelurahan Bontolerung (*lulus tahun 2009*) kemudian selanjutnya SMKN 2 Makassar (*lulus tahun 2011*) dan Universitas Islam Negeri UIN Alauddin Makassar (*discontinued*), hingga akhirnya bisa menempuh masa kuliah di Fakultas Ekonomi (FEBI) Jurusan Manajemen Ekonomi.

Penulis juga aktif dalam dunia pecinta alam dan organisasi. Dalam dunia pecinta alam penulis terlibat secara aktif di Mahasiswa Pecinta Alam Sultan Alauddin (MAPALASTA) UIN Alauddin Makassar. Sementara pengalaman organisasi penulis dapatkan dari berbagai organisasi internal maupun external kampus.

Dengan Rahmat Tuhan yang Maha Esa beserta ketekunan, motivasi tinggi untuk terus belajar dan berusaha penulis telah berhasil menyelesaikan penkerjaan tugas akhir skripsi ini. Semoga dengan penulisan tugas akhir skripsi ini mampu memberikan kontribusi positif bagi dunia pendidikan.

Akhir kata penulis mengucapkan rasa syukur yang sebesar-besarnya atas terselesaikannya skripsi yang berjudul **“Analisis Faktor Kebutuhan Dari Dalam, Motif Sosial dan Faktor Emosional yang Mempengaruhi Tingginya Minat Kunjungan Terhadap Warung Kopi New Tosil di Kabupaten Gowa”**.