

**PELAKSANAAN FUNGSI PENGAWASAN DEWAN PERWAKILAN
RAKYAT DAERAH TERHADAP PERDA NOMOR 11 TAHUN 2010
TENTANG PELARANGAN PENGEDARAN DAN PENJUALAN
MINUMAN BERALKOHOL DI KABUPATEN BERAU**



SKRIPSI

Diajukan Untuk Memenuhi Salah Satu Syarat Meraih Gelar
Sarjana Ilmu Politik Jurusan Ilmu Politik Pada Fakultas
Ushuluddin, Filsafat Dan Politik

UNIVERSITAS ISLAM NEGERI UIN Alauddin Makassar



OLEH :

DWI NANDA WAHYUNI

30600112123

**JURUSAN ILMU POLITIK
FAKULTAS USHULUDDIN, FILSAFAT DAN POLITIK
UNIVERSITAS ISLAM NEGERI ALAUDDIN MAKASSAR**

2017

PERNYATAAN KEASLIAN SKRIPSI

Mahasiswa yang bertanda tangan dibawah ini:

Nama : Dwi Nanda Wahyuni
NIM : 30600112123
Tempat/Tgl. Lahir : Pinrang, 16 Juli 1994
Jurusan/Prodi : Ilmu Politik
Fakultas/Program : Ushuluddin, Filsafat dan Ilmu Politik/S1
Alamat : Samata, Gowa
Judul : Pelaksanaan Fungsi Pengawasan DPRD Terhadap Perda Nomor 11 Tahun 2010 Tentang Pelarangan Pengedaran dan Penjualan Minuman Beralkohol di Kabupaten Berau

Menyatakan dengan sesungguhnya dan penuh kesadaran bahwa skripsi ini benar adalah hasil karya sendiri, jika dikemudisn hari terbukti bahwa ia merupakan duplikat, tiruan, plagiat, atau dibuat oleh orang lain, sebagian atau seluruhnya, maka skripsi dan gelar yang diperoleh batal demi hukum.

Samata, 9 Agustus 2017

Yang menyatakan,

Dwi Nanda Wahyuni
NIM: 30600112123



KEMENTERIAN AGAMA
UNIVERSITAS ISLAM NEGERI ALAUDDIN MAKASSAR
FAKULTAS USHULUDDI, FILSAFAT DAN POLITIK
Kampus : Jl. Sultan Alauddin No. 63. Makassar tel. (04110864924,
fax, 864923 kampus II : Jl. Sultan Alauddin No.63. Samata, (gowa)
tel. (04110) 424835, Fax, 424836

PERSETUJUAN PENGUJI DAN PEMBIMBING

Penguji dan Pembimbing penulisan Skripsi saudara Dwi Nanda Wahyuni, NIM:30600112123, Mahasiswa jurusan ilmu politik, Fakultas Ushuluddin, filsafat dan politik, UIN Alauddin Makassar, Setelah dengan seksama meneliti dan mengoreksi Skripsi yang bersangkutan dengan judul : “PELAKSANAAN FUNGSI PENGAWASAN DPRD TERHADAP PERDA NOMOR 11 TAHUN 2010 TENTANG PELARANGAN PENGEDARAN DAN PENJUALAN MINUMAM BERALKOHOL DI KABUPATEN BERAU”. Memandang bahwa Skripsi tersebut telah memenuhi syarat- syarat ilmiah dan dapat disetujui untuk mengikuti ujian Munaqasyah.

Samata, 08 Agustus 2017

PENGUJI I

Dr. Abdullah, S.Ag, M.Ag
19721231 199703 1 019

PENGUJI II

Dr. Anggriani Alamsyah, S.IP., M.Si
19750906 200501 2 005

PEMBIBING I

Dr. Tasmin, M.Ag
NIP :19640815 199303 1 003

PEMBIBING II

Ismah Tita Ruslin, S.IP., M.Si
NIP :19780428 200912 2 002

KETUA JURUSAN

Dr. Syarifuddinjurdi, M.Si
NIP :19750312 200604 1 001

PENGESAHAN SKRIPSI

Skripsi yang berjudul “Pelaksanaan Fungsi Pengawasan DPRD Terhadap Perda Nomor 11 Tahun 2010 Tentang Pelarangan Pengedaran dan Penjualan Minuman Beralkohol di Kabupaten Berau”, yang disusun oleh Dwi Nanda Wahyuni, NIM: 30600112123, mahasiswa Jurusan Ilmu Politik pada Fakultas Ushuluddin Filsafat dan Politik UIN Alauddin Makassar, telah diuji dan dipertahankan dalam sidang Munaqasyah yang diselenggarakan pada Hari Rabu 16 Agustus 2017 dinyatakan telah dapat diterima sebagai salah satu syarat untuk memperoleh gelar Sarjana dalam Ilmu Ushuluddin Filsafat dan Politik, Jurusan Ilmu Politik (dengan beberapa perbaikan).

Makassar, 14 Oktober 2017

DEWAN PENGUJI:

Ketua	: Dr. H. Mahmuddin, S.Ag, M.Ag	(.....)
Sekretaris	: Syahrir Karim, S. Ag., M.Si. Ph. D	(.....)
Munaqisy I	: Dr. Abdullah, S.Ag, M.Ag	(.....)
Munaqisy II	: Dr. Anggriani Alamsyah, S.IP.,M.Si	(.....)
Pembimbing I	: Dr. Tasmin, M.Ag	(.....)
Pembimbing II	: Ismah Tita Ruslin. S.IP. M.Si	(.....)

Diketahui oleh:

Dekan Fakultas Ushuluddin Filsafat
dan Politik
UIN Alauddin Makassar,



Prof. Dr. H. Muh. Natsir Siola, MA

NIP: 19590704 198903 1 003

KATA PENGANTAR

الرَّحِيمِ الرَّحْمَنِ اللَّهُ بِسْمِ

Syukur Alhamdulillah penulis panjatkan kehadiran Allah SWT atas rahmat, taufiq dan hidayah-Nya, serta shalawat beriring salam penulis sampaikan kepada junjungan Nabi Muhammad SAW yang telah membuka mata hati dan pikiran kita akan pentingnya ilmu pengetahuan sehingga penulis dapat menyelesaikan skripsi yang berjudul “ Pelaksanaan Fungsi Pengawasan DPRD Terhadap Perda Nomor 11 Tahun 2010 Tentang Pelarangan Penedaran dan Penjualan Minuman Beralkohol di Kabupaten Berau”.

Skripsi ini disusun dalam rangka memenuhi salah satu syarat untuk meraih gelar Sarjana Ilmu Politik pada jurusan Ilmu Politik Universitas Islam Negeri Alauddin Makassar.

Ucapan terimakasih dan penghargaan penuh cinta, penulis persembahkan kepada Ayahanda RAMLI RAHIM, dan Ibunda KASMAWATI yang senantiasa selalu menyebut nama penulis dalam setiap doa-doanya dan tanpa henti-hentinya memberikan dukungan bagi penulis dalam menyelesaikan skripsi ini. Penulis menyadari sepenuhnya bahwa dalam penyelesaian studi maupun penyusunan skripsi ini, tentunya tidak dapat penulis selesaikan tanpa ada bantuan dan dukungan dari berbagai pihak. Oleh karena itu pada kesempatan ini penulis berkewajiban menyampaikan rasa terimakasih kepada:

1. Bapak Prof. Dr. H. Musafir Pababari, M.Si. selaku Rektor UIN Alauddin Makassar dan Wakil Rektor UIN Alauddin Makassar.
2. Bapak Prof. Dr. H. M. Natsir, M.Ag. selaku Dekan dan para Wakil Dekan Fakultas Ushuluddin, Filsafat, dan Politik UIN Alauddin Makassar.
3. Bapak Dr. Syarifuddin Jurdi, M.Si. selaku Ketua Jurusan Ilmu Politik Fakultas Ushuluddin, Filsafat, dan Politik UIN Alauddin Makassar.

4. Bapak Dr. Tasmin Tangngareng, M.Ag. selaku Pembimbing I dan Ibu Ismah Tita Ruslin, S.Ip.,M.Si. selaku Pembimbing II, Terimakasih atas semua bimbingan, pengertian, waktu, dan kesabarannya yang telah banyak memberikan masukan yang sangat berarti dalam penulisan skripsi ini.
5. Bapak Dr. H. Mahmuddin, M.Ag. selaku Ketua Sidang Ujian, Bapak Dr. Abdullah, S.Ag, M.Ag. selaku Penguji I dan Ibu Dr. Anggriani Alamsyah, S.IP, M.Si selaku Penguji II, Trimakasih atas bimbingan, masukan serta saran yang di berikan yang sangat berarti dalam penulisan skripsi ini.
6. Seluruh Dosen Ilmu Politik Fakultas Ushuluddin, Filsafat, dan Politik UIN Alauddin Makassar yang tidak disebutkan penulis satu persatu, yang telah memberikan ilmu pengetahuan yang sangat berguna bagi penulis.
7. Seluruh Staf pegawai akademik Fakultas Ushuluddin, Filsafat, dan Politik UIN Alauddin Makassar yang telah memberikan pelayanan terhadap segala sesuatu yang berkaitan dengan kebutuhan penulis dalam penyusunan skripsi ini.
8. Kepada pimpinan dan anggota DPRD Kabupaten Berau, beserta beberapa Informan dari Masyarakat Tg. Redeb yang bersedia memberikan informasi yang dibutuhkan oleh penulis.
9. Saudara-saudaraku Achmad Aji Anugrah dan Muhammad Nurhidayat, beserta kak Meghawati Bachran, kak Suherman Bachran, kak Wiwialang, dan kak Neno yang telah memberikan semangat, motivasi serta masukan untuk menyelesaikan skripsi ini.
10. Kepada sahabat-sahabatku, Novi Firananda, Filik Apriliani, Nurlia Irfan, Fatimah. K, Rhina Hakim, adinda Milda Sari, adinda Eka Suryaningrat dan teman-teman seperjuangan angkatan 2012 Ilmu Politik, Khususnya Ijhar Djusmin, Kamaluddin, Jusmar, Muhammad Ramli, Hajerimin, Rohmanto, Fathullah Syahrul dan Asdar, terimakasih atas segala tawa, canda, semangat, dan motivasinya selama berada di bangku perkuliahan dan dalam menyelesaikan skripsi ini.
11. Rekan-rekan mahasiswa KKN Profesi Angkatan VI UIN Alauddin Makassar, teman-teman nalabrana, dan khususnya ibu Nurlia dan bapak Dalling selaku ibu

dan Bapak posko Nahung Desa Labuaja, Kecamatan Cendrana, Kabupaten Maros, terimakasih atas segala tawa, canda, semangat, motivasi, dan dukungan kepada penulis selama berKKN.

12. Kepada semua pihak yang turut mendukung terselesaikannya skripsi ini.

Semoga Allah SWT memberikan pahala atas bantuan yang telah diberikan kepada penulis. Untuk kesempurnaan skripsi ini, penulis mengharapkan kritik dan saran yang membangun. Penulis berharap semoga skripsi ini bermanfaat dan dapat meningkatkan kemampuan dan wawasan penulis dan juga yang membacanya.

Akhir kata, semoga Allah SWT menilai usaha ini sebagai ibadah, membimbing kita dalam cahaya kebenarannya, dan senantiasa melimpahkan rahmat, taufik, dan hidayah-Nya kepada kita semua sebagai hamba-Nya yang bertaqwa. *Amin yaa Rabbal alamin.*

Samata, 26 Februari 2017

UNIVERSITAS ISLAM NEGERI
ALAUDDIN
M A K A S S A R

Dwi Nanda Wahyuni

DAFTAR ISI

HALAMAN SAMPUL	
PERNYATAAN KEASLIAN SKRIPSI.....	i
PERSETUJUAN PEMBIMBING.....	ii
KATA PENGANTAR.....	iii
DAFTAR ISI.....	iv
ABSTRAK.....	v
BAB I PENDAHULUAN.....	1-13
A. Latar Belakang Masalah.....	1
B. Rumusan Masalah.....	8
C. Tujuan dan Kegunaan Penelitian.....	8
D. Tinjauan Pustaka.....	9
BAB II TINJAUAN TEORITIS.....	14-24
A. Teori Kebijakan Publik.....	14
B. Teori Trias Politika.....	18
C. Teori Fungsi Pengawasan.....	20
BAB III METODOLOGI PENELITIAN.....	25-30

A. Jenis dan Lokasi Penelitian.....	25
B. Sumber Data.....	26
C. Prosedur Pengumpulan Data.....	27
D. Teknik Pengolahan Data dan Analisis Data.....	30
BAB IV HASIL DAN PEMBAHASAN.....	31-70
A. Gambaran Umum Lokasi Penelitian.....	31
B. Visi dan Misi Pemerintah Kabupaten Berau.....	44
C. Hasil Penelitian dan Pembahasan.....	48
BAB V PENUTUP.....	71-72
A. Kesimpulan.....	71
B. Implikasi.....	72
DAFTAR PUSTAKA	
LAMPIRAN	

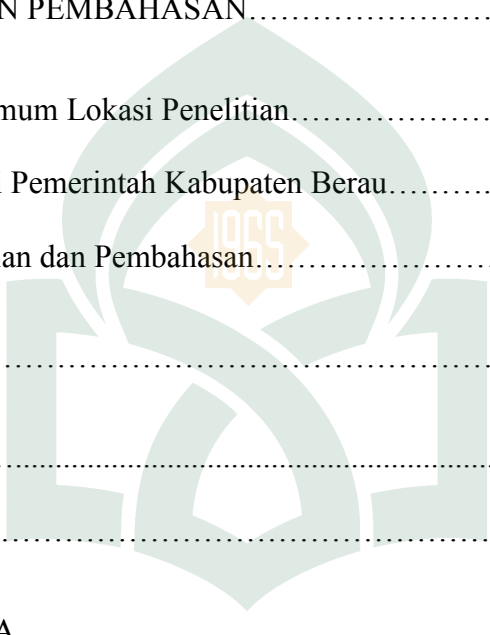

UNIVERSITAS ISLAM NEGERI
ALAUDDIN
M A K A S S A R

ABSTRAK

Nama : Dwi Nanda Wahyuni
Nim : 30600112123
Jurusan : Ilmu Politik
Judul Skripsi : Pelaksanaan Fungsi Pengawasan Dewan Perwakilan Rakyat Daerah Terhadap Perda Nomor 11 Tahun 2010 Tentang Pelarangan Pengedaran dan Penjualan Minuman Beralkohol di Kabupaten Berau

Penelitian ini bertujuan untuk mengetahui bagaimana proses pelaksanaan fungsi pengawasan DPRD di Kabupaten Berau terhadap implementasi peraturan daerah dan apa saja faktor-faktor yang mempengaruhi jalannya proses fungsi pengawasan DPRD di Kabupaten Berau terhadap peraturan daerah Nomor 11 Tahun 2010 tentang Pelarangan Pengedaran dan Penjualan Minuman Beralkohol di Kabupaten Berau.

Adapun metode yang digunakan adalah jenis penelitian kualitatif. Cara pengumpulan data menggunakan metode observasi, wawancara langsung dan dokumentasi terhadap objek penelitian. Alat analisis yang digunakan adalah deskriptif kualitatif yaitu riset yang menggunakan cara berfikir induktif yakni cara berfikir yang berangkat dari hal-hal yang khusus menuju ke hal-hal yang umum. Lalu teknik pengolahan dan analisis data dilakukan dengan memalalui tiga tahapan, yaitu: pengumpulan informasi, reduksi data, dan penyajian data, kemudian sumber data yang digunakan yaitu, 1) Data Primer, adalah sumber data penelitian yang diperoleh secara langsung dari sumber aslinya. 2) Data Sekunder, adalah sumber data penelitian yang diperoleh melalui media atau perantara atau secara tidak langsung yang berupa buku.

Hasil penelitian menggambarkan bahwa pengawasan DPRD di Kabupaten Berau terhadap implementasi perda Nomor 11 Tahun 2010 tentang pelarangan pengedaran dan penjualan minuman beralkohol menilai bahwa perda tersebut menjadi tantangan anggota DPRD di Kabupaten Berau sebagai fungsi pengawasan demi kemajuan daerah dan dapat dikatakan bahwa dengan adanya pengendalian yang menyangkut masalah miras tersebut, sehingga penyimpangan atau penyelewengan yang telah ditetapkan dapat mencapai tujuan secara efektif. Dan selanjutnya mengenai faktor yang mempengaruhi jalannya proses fungsi pengawasan DPRD di Kabupaten Berau bahwa ada dua faktor yang mempengaruhi proses pengawasan DPRD adalah sebagai berikut: (1) faktor pendukung, yakni: kerja sama antara aparat pemerintah, sosialisasi perda No. 11 Tahun 2010, dan peran masyarakat dalam pengawasan minuman beralkohol, (2) adapun faktor penghambatnya, yaitu: penghapusan perda No. 11 Tahun 2010 tentang pelarangan pengedaran dan penjualan minuman beralkohol dan pengawasan DPRD terhadap miras yang belum maksimal.

BAB I

PENDAHULUAN

A. Latar Belakang

Negara Republik Indonesia dalam Undang-Undang Dasar (UUD) Tahun 1945 didesain sebagai Negara Kesatuan. Karenanya, kedaulatan adalah tunggal atau terpusat, tidak tersebar atau terbagi-bagi pada negara bagian seperti dalam negara federal atau serikat, tetapi Indonesia adalah Negara Kesatuan yang menganut desentralisasi dalam penyelenggaraan pemerintahan. Indonesia menurut UUD 1945 yang menjadi dasar penyelenggaraan pemerintahan baik di pusat maupun di daerah dalam Perubahan Kedua UUD 1945 tentang Pemerintahan Daerah dalam pasal 18, dinyatakan sebagai berikut: 1). Negara Kesatuan Republik Indonesia dibagi atas daerah-daerah propinsi dan daerah propinsi itu atas kabupaten dan kota, yang tiap-tiap propinsi, kabupaten dan kota itu mempunyai pemerintahan daerah yang diatur dengann undang-undang, 2). Pemerintah daerah propinsi, daerah kabupaten dan kota mengatur dan mengurus sendiri urusan pemerintahan menurut asas otonomi dan tugas pembantuan, 3). Pemerintah daerah propinsi, kabupaten dan kota memiliki Dewan Perwakilan Rakyat Daerah yang anggota-anggotanya dipilih melalui pemilihan umum, 4) Gubernur, bupati dan walikota masing-masing sebagai kepala pemerintahan daerah propinsi, kabupaten dan kota dipilih secara demokratis.¹

¹ Budiyo, Pelaksanaan Fungsi Pengawasan DPRD Terhadap Pemerintah Daerah Dalam Rangka Mewujudkan Good Governance, (Lampung: Universitas Lampung, Fakultas Hukum), *Fiat Justitia Jurnal*, Vol. 7, No. 1, 2013, h. 1-2.

Pemberian otonomi luas kepada daerah diarahkan untuk mempercepat terwujudnya kesejahteraan masyarakat melalui peningkatan pelayanan, pemberdayaan dan peran serta masyarakat. Disamping itu melalui otonomi luas, daerah diharapkan mampu meningkatkan daya saing dengan memperhatikan prinsip demokrasi, pemerataan, keadilan, keistimewaan dan kekhususan serta potensi dan keanekaragaman daerah dalam sistem Negara Kesatuan Republik Indonesia. Pemberian otonomi daerah seluas-luasnya berarti pemberian kewenangan dan kekuasaan kepada daerah untuk mengelola dan memanfaatkan sumber daya daerah secara optimal. Agar tidak terjadi penyimpangan dan penyelewengan, maka pemberian kewenangan dan kekuasaan yang luas tersebut harus diikuti dengan pengawasan yang kuat. Di era otonomi daerah, pelaksanaan fungsi pengawasan oleh DPRD menjadi kian penting, karena pemerintah daerah diberikan kewenangan untuk mengelola berbagai urusan dan kebijakan di tingkat daerah.

Salah satu fungsi dari DPRD yaitu pengawasan, pengawasan terhadap jalannya pemerintahan dan peraturan perundang-undangan yang dilakukan DPRD beberapa tahun ini muncul kepermukaan dan diberitakan kepada media massa, khususnya setelah era reformasi bergulir. Selain itu pengawasan juga berguna untuk melakukan penindakan dan penertiban secara umum yang diperlukan terhadap perbuatan korupsi, penyalahgunaan kewenangan, keborosan dan pemborosan kekayaan negara.

Berkaitan dengan pengawasan, dalam pasal 217 Undang-Undang Nomor 32 Tahun 2004 Tentang Pemerintahan Daerah diatur oleh pengawasan yang dilakukan dengan pembinaan. Namun, pengawasan yang dikehendaki lebih ditekankan pada pengawasan efektif dengan tujuan untuk lebih memberikan kebebasan pada daerah otonom dalam mengambil keputusan, serta memberikan peran pada DPRD untuk mewujudkan fungsinya sebagai badan pengawas terhadap kebijakan pelaksanaan otonomi daerah. Sementara itu, pembinaan lebih ditekankan pada upaya memfasilitasi pemberdayaan daerah otonom berupa pemberian pedoman standar, arahan, pelatihan, dan supervise. Fungsi pengawasan yang dilakukan DPRD adalah dengan melakukan penilaian terhadap pelaksanaan peraturan-peraturan daerah (perda) yang dijalankan oleh eksekutif. Fungsi pengawasan dioperasionalkan secara berbeda dengan lembaga pengawasan fungsional. DPRD sebagai lembaga politik juga melakukan pengawasan yang bersifat politis.²

Fungsi Dewan Perwakilan Rakyat Daerah sangat strategis dalam melakukan pembelaan terhadap rakyat, karena Dewan Perwakilan Rakyat Daerah menyalurkan aspirasi menerima pengaduan dan memfasilitasi penyelesaian. Namun tidak jarang terjadi bahwa fungsi dan kewenangan Dewan Perwakilan Rakyat Daerah tersebut tidak dapat terwujud yang pada akhirnya berujung pada penurunan citra terhadap Dewan Perwakilan Rakyat Daerah. Sebab Dewan Perwakilan Rakyat Daerah bukan lembaga teknis yang menjalankan peraturan, melainkan melakukan pengawasan

² Bima Putera Mokoginta, Pengawasan DPRD Kota Padang Periode 2009-2014 Terhadap Pelaksanaan Perda Nomor 4 Tahun 2007 Tentang Ketertiban Umum Dan Ketentraman Masyarakat, Padang, (repository.unand.ac.id/19501/1/Cover%20Skripsi.pdf), Padang, 2012, h. 3-4.

terhadap peraturan daerah itu, sementara justru dalam upaya menjalankan peraturan daerah itulah terjadi benturan kepentingan antara rakyat dengan pemerintah atau dengan penguasa.³

Pengawasan adalah salah satu fungsi organic manajemen, yang merupakan proses kegiatan pimpinan untuk memastikan dan menjamin bahwa tujuan dan saran serta tugas-tugas organisasi akan dan telah terlaksana dengan baik sesuai dengan rencana, kebijakan, instruksi dan ketentuan-ketentuan yang telah diterapkan. Pengawasan sebagai fungsi manajemen sepenuhnya adalah tanggung jawab setiap pimpinan pada tingkat manapun. Pengawasan legislatif sebagaimana dimaksudkan Keputusan Menteri Dalam Negeri No. 162 tahun 2004 tentang Pedoman Penyusunan Tata Tertib Dewan Perwakilan Daerah, meliputi: 1) Peraturan Daerah, 2) APBD, 3) Peraturan perundangan lainnya, 4) Dana Otsus, 5) Proyek-proyek pusat di daerah, 6) Keputusan Kepala Daerah, dan 7) Aset daerah.

Sebagai wakil rakyat, DPRD mempunyai fungsi legislasi, fungsi controlling atau pengawasan dan anggaran. Dalam fungsi legislasi DPRD mempunyai kewenangan untuk membuat peraturan-peraturan Daerah, baik berdasarkan inisiatif Kepala Daerah maupun inisiatif DPRD sendiri. Dalam hal fungsi anggaran DPRD harus menetapkan APBD yang di usulkan Kepala Daerah dengan memperhatikan aspirasi masyarakat, sedangkan dalam fungsi pengawasan, DPRD harus melakukan

³ Irsan, Meria Utama, Pengaturan Fungsi Pengawasan DPRD Terhadap Implementasi Peraturan Daerah, (Palembang: Universitas Sriwijaya, Fakultas Hukum), *Jurnal Alfines*, Vol. 10, No. 50, 2013, h. 2-3.

controlling atau pengawasan atas jalannya pemerintahan daerah sehingga tidak menyimpang dari amanat dan aspirasi rakyat. Dalam rangka melakukan pengawasan terhadap jalannya pemerintahan itu, DPRD mempunyai beberapa hak, yaitu hak meminta pertanggungjawaban kepada Kepala Daerah, hak meminta keterangan, hak mengadakan penyelidikan, hak amandemen, hak mengajukan pernyataan pendapat, hak inisiatif dan hak anggaran. Pengawasan merupakan fungsi yang paling sensitive yang harus dilakukan DPRD yang mengacu pada UU No. 32 Tahun 2004 untuk mengontrol segala bentuk kebijakan Kepala Daerah.⁴

Pengawasan merupakan salah satu pilar terpenting dalam proses bernegara. Fungsi pengawasan dilaksanakan untuk menjamin terwujud dan efektifnya kebijakan-kebijakan yang telah ditetapkan. Pemerintah Daerah di era otonomi daerah di hadapkan pada berbagai tekanan dan tantangan untuk meningkatkan efisiensi dan profesionalisme birokrasi. Berbicara tentang pemerintahan daerah tidak terlepas dari dua aspek unsur penting di dalamnya, yaitu: 1) Dewan Perwakilan Rakyat Daerah (DPRD) merupakan lembaga pemerintahan daerah yang melaksanakan fungsi pemerintahan daerah sebagai mitra pemerintahan daerah, dan 2) lembaga eksekutif daerah (pemerintah daerah) yaitu Kepala Daerah beserta jajarannya.

Pada dasarnya, jika pelaksanaan kebijakan-kebijakan pemerintah daerah dilakukan sesuai dengan apa yang telah ditetapkan, DPRD dapat melaksanakan fungsi pengawasan secara minimal. Tetapi jika dalam pelaksanaan banyak terjadi

⁴ Leunardus Mahuse, Implementasi Fungsi Pengawasan DPRD dalam pelaksanaan Pembangunan di Kabupaten Merauke, (Makassar: Universitas Hasanuddin Makassar, Fakultas Ilmu Sosial dan Politik) *Jurnal Files*, 2012, h. 1-2.

penyimpangan, maka pelaksanaan fungsi ini harus maksimal. Penguatan fungsi pengawasan ini dapat dilakukan salah satunya melalui optimalisasi fungsi dan peran DPRD sebagai kekuatan penyeimbang (balance of power) bagi eksekutif daerah.⁵

Adapun ayat yang berkaitan dengan hal tersebut sejalan dengan Qur'an Surah as-Shaff/61:3 yang berbunyi:

كَبُرَ مَقْتًا عِنْدَ اللَّهِ أَنْ تَقُولُوا مَا لَا تَفْعَلُونَ ﴿٦﴾

Terjemahnya:

“Amat besar kebencian di sisi Allah bahwa kamu mengatakan apa-apa yang tiada kamu kerjakan.”⁶

Ayat tersebut menjelaskan tentang bagaimana memberikan ancaman dan peringatan terhadap orang yang mengabaikan pengawasan terhadap perbuatannya. Dan ada pula hadist dari Rasulullah SAW Juga menganjurkan perlunya melaksanakan pengawasan dan evaluasi dalam setiap pekerjaan. Ajaran islam sangat memperhatikan adanya bentuk pengawasan terhadap diri terlebih dahulu sebelum melakukan pengawasan terhadap orang lain dan pengawasan terhadap pekerjaan yang diamanati atau yang di emban untuk kesejahteraan semua umat. Hal ini antara lain berdasarkan hadis Rasulullah SAW sebagai berikut:

⁵ Mardiasmo, Optimalisasi Pelaksanaan Fungsi Pengawasan DPRD dalam Pelaksanaan Pemerintahan, (related: repository.uinjkt.ac.id/dspace/bitstream/123456789/25004/1/Skripsi), Jakarta, 2004, diakses 04-08-2016.

⁶ Depatemen Agama Republik Indonesia, *al-Qur'an dan Terjemahnya* (Bandung: CV Penerbit Diponegoro, 2010), h. 551.

إِنَّ اللَّهَ كَتَبَ لِأَحْسَانًا عَلَىٰ كُلِّ شَيْءٍ

Artinya :

“Sesungguhnya mewajibkan kepada kita untuk berlaku ihsan dalam segala sesuatu”⁷

Namun pelaksanaan pengawasan DPRD Kabupaten Berau juga menemui beberapa kendala dan masalah dalam pelaksanaan perda salah satu diantaranya adalah pro dan kontra masalah pencabutan perda Nomor 11 Tahun 2010 tentang Pelarangan Penedaran dan Penjualan Minuman Beralkohol (miras) di Kabupaten Berau yang di nilai kurang efektif . Rencana pemerintah pusat mencabut perda yang dinilai dapat menghambat investasi masuk ke daerah ini terus mendapat tanggapan dari sejumlah kalangan bgitupun tanggapan dari ketua dan anggota-anggota DPRD di Kabupaten Berau. Pasalnya pencabutan perda yang sebenarnya di buat untuk mengendalikan peredaran minuman beralkohol di Bumi Batiwakkal ini hanya semata-mata untuk memudahkan investor masuk, maka pemerintah pusat harus melihat juga kondisi daerahnya.

Di Kabupaten Berau perda miras diakui memang sangat dibutuhkan untuk menyelamatkan generasi dan mengurangi kriminalitas, mengingat bahwa fungsi perda tersebut salah satunya mengurangi peredaran miras sehingga tidak terjual bebas. Namun dalam hal ini Kemendagri terus berupaya untuk mencabut perda Nomor 11 Tahun 2010 dengan alasan menghambat investor luar untuk masuk. Kemudian, agar

⁷HR. Bukhari dan an-Nawawi (6010/1989:17), 2015.

fungsi pengawasan ini lebih mampu menekan terjadinya penyimpangan, artinya DPRD Kabupaten Berau harus mampu meluruskan kebijakan berdasarkan fungsi dan aturan-aturan yang ada.

B. Rumusan Masalah

Sesuai dengan apa yang telah di uraikan di atas maka dibuatlah sebuah rumusan masalah sebagai berikut :

1. Bagaimana proses tahapan pelaksanaan fungsi pengawasan DPRD di kabupaten Berau terhadap implementasi perda Nomor 11 Tahun 2010 tentang Pelarangan Pengedaran dan Penjualan Minuman Beralkohol di Kabupaten Berau?
2. Faktor apa yang mempengaruhi jalannya proses fungsi pengawasan DPRD Kabupaten Berau terhadap perda Nomor 11 Tahun 2010 tentang Pelarangan Pengedaran dan Penjualan Minuman Beralkohol di Kabupaten Berau?

C. Tujuan Dan Kegunaan Penelitian

Secara umum dalam suatu penelitian skripsi tidak akan terlepas maksud dari tujuan dan manfaat penelitian tersebut. Begitupun dengan penelitian skripsi yang di lakukan oleh penulis terkait dengan pelaksanaan fungsi pengawasan dewan perwakilan rakyat daerah terhadap perda Nomor 11 Tahun 2010 di Kabupaten Berau.

1. Tujuan

Adapun tujuan dari penelitian ini adalah :

- a. Untuk mengetahui proses fungsi pengawasan DPRD di kabupaten Berau terhadap implementasi peraturan daerah Nomor 11 Tahun 2010.

b. Untuk mengetahui faktor-faktor yang mempengaruhi jalannya proses pengawasan DPRD kabupaten Berau terhadap perda Nomor 11 Tahun 2010.

2. Kegunaan Penelitian

a. Dengan penelitian ini diharapkan akan memberikan gambaran tentang kondisi pelaksanaan fungsi pengawasan DPRD terhadap perda Nomor 11 Tahun 2010 di Kabupaten Berau

b. Dengan penelitian ini diharapkan akan memberikan informasi mengenai pelaksanaan fungsi pengawasan dewan perwakilan rakyat daerah terhadap perda Nomor 11 Tahun 2010 di Kabupaten Berau

c. Dengan penelitian ini diharapkan dapat menambah literatur ilmiah, serta kajian mengenai pelaksanaan fungsi pengawasan dewan perwakilan rakyat daerah terhadap perda Nomor 11 Tahun 2010 di Kabupaten Berau.

D. Tinjauan Pustaka

1. Karim Aulia Sobri. Dalam skripsinya tahun 2011 berjudul "*Pelaksanaan Fungsi Pengawasan DPRD Kota Salatiga terhadap kebijakan Walikota Salatiga Tahun 2010*" Penyelenggaraan sistem otonomi daerah bertujuan meningkatkan kesejahteraan rakyat, pemerataan dan keadilan, serta penghormatan kepada budaya lokal dan memperhatikan potensi dan keanekaragaman daerah. Berlakunya sistem otonomi daerah ini, Walikota mempunyai wewenang yang tinggi untuk mengeluarkan kebijakan. Hal ini menunjukkan adanya keleluasaan untuk mengembangkan potensi daerah yang ada, namun peran DPRD sebagai mitra kerja pemerintahan di daerah juga sangat dibutuhkan untuk mengontrol dan mengawasi, yang diharapkan agar

kebijakan yang dikeluarkan tidak menyimpang dari garis yang telah ditetapkan. Tujuan penelitian ini: (1) mengetahui pelaksanaan fungsi pengawasan yang dilakukan DPRD Kota Salatiga terhadap kebijakan Walikota Salatiga pada tahun 2010, (2) mengetahui kendala yang dihadapi Dewan Perwakilan Rakyat Daerah (DPRD) Kota Salatiga dalam pelaksanaan fungsi pengawasan, (3) mengetahui upaya-upaya apa yang ditempuh untuk mengatasi kendala.⁸ Sedangkan penelitian ini, penulis ingin mengetahui bagaimana pelaksanaan fungsi pengawasan DPRD terhadap penyelenggaraan pemerintah daerah di Kabupaten Berau. Jika di amati dengan skripsi penulis, persamaannya yaitu sama-sama menggunakan pendekatan deskriptif kualitatif.

2. Indah Mustika Dewi. Dalam skripsinya tahun 2011 yang berjudul “*Analisis Faktor-faktor Yang Mempengaruh Kapabilitas Anggota DPRD Dalam Pengawasan Keuangan Daerah (APBD)*” Penelitian ini bertujuan untuk menguji pengaruh *personal background, political background*, pengetahuan anggota DPRD tentang anggaran, dan pemahaman anggota DPRD terhadap Peraturan, Kebijakan dan Prosedur terhadap kapabilitas anggota DPRD dalam pengawasan keuangan daerah (APBD). Penelitian ini dilatar belakangi oleh fakta bahwa latar belakang individu akan berpengaruh terhadap perilaku individu terhadap aktivitas politik.⁹ Sedangkan penelitian penulis sendiri menjelaskan tentang bagaimana pelaksanaan fungsi

⁸ Karim Aulia Sabri, Pelaksanaan Pengawasan Anggota DPRD Kota Salatiga Terhadap Kebijakan Walikota Salatiga Tahun 2010, (Semarang: Universitas Negeri Semarang, Fakultas Ilmu Sosial), *Skripsi*, 2011.

⁹ Indah Mustika Dewi, Analisis Faktor-Faktor Yang Mempengaruhi Kapabilitas Anggota DPRD Dalam Pengawasan Keuangan Daerah, (Semarang: Universitas Diponegoro, Fakultas Ekonomi), *Skripsi*, 2011.

pengawasan DPRD terhadap penyelenggaraan pemerintah daerah yang berfokus dengan salah satu perda yaitu, perda Nomor 11 Tahun 2010 di Kabupaten Berau.

3. Liky Faizal. Dalam jurnalnya tahun 2011 yang berjudul “*Fungsi Pengawasan DPRD Di Era Otonomi Daerah*” DPRD merupakan lembaga yang oleh undang-undang memiliki posisi strategis dalam melakukan fungsi pengawasan terhadap perintah kabupaten dan kota. Realitas pelaksanaan fungsi DPRD tersebut kadangkala tidak secara maksimal. Hal ini dikarenakan ketidakpahaman para legislator untuk menjabarkan peraturan perundang-undangan yang berlaku, bahkan lebih ekstrim, keberadaan fungsi pengawasan hanya dijadikan alat untuk mrnyoroti kesalahan eksekutif bukan pada peran untuk membantu eksekutif dalam menjalankan tugas pemerintahan.¹⁰ Di sini dapat di bedakan antara skripsi penulis dengan jurnal saudara Liky Faisal dimana, jurnal saudara Liky Faisal hanya membahas fungsi pengawasan DPRD di era otonomi saja, sedangkan penulis disini membahas mengenai fungsi pengawasan DPRD terhadap penyelenggaraan pemerintah daerah yang berfokus pada salah satu perda di Kabupaten Berau. Namun memiliki persamaan yaitu sama-sama menggunakan pendekatan deskriptif kualitatif.
4. Nurdin Sipayung. Dalam tesisnya tahun 2008 yang berjudul “*Pengawasan DPRD Terhadap Implementasi Peraturan Daerah dan Peraturan Bupati Di Kabupaten Serdang Bedagai*” Dewan Perwakilan Rakyat Daerah kabupaten memiliki peranan yang sangat strategis dalam penyelenggaraan Pemerintah Daerah, karena DPRD

¹⁰ Liky Faizal, Fungsi Pengawasan DPRD di Era Otonomi Daerah, (Lampung: Universitas IAIN Raden Intan, Fakultas Ushuluddin), *Jurnal Tapis*, 2011, Vol. 7, No. 02.

memiliki fungsi legislasi, fungsi anggaran dan fungsi pengawasan terhadap penyelenggaraan Pemerintah Daerah. Fungsi pengawasan DPRD terhadap implementasi Peraturan Daerah dan Peraturan Bupati, merupakan kegiatan pokok yang dilakukan oleh DPRD dalam rangka meningkatkan kehematan, efisiensi dan efektivitas dengan sekaligus memberikan alternatif perbaikan maupun penyempurnaan. Pengawasan terhadap Peraturan Daerah dan Peraturan Bupati sangat penting dilaksanakan karena, menyangkut kehidupan masyarakat, bahkan Peraturan Daerah adalah merupakan salah satu sumber hukum di Indonesia sebagaimana yang diatur dalam TAP MPR No III/MPR/2000, maupun UU No.10 Tahun 2004. Dalam tesis ini permasalahan yang akan dibahas adalah Pertama, bagaimana peraturan fungsi pengawasan DPRD terhadap Pemerintah Daerah. Kedua, bagaimana pelaksanaan pengawasan DPRD terhadap implementasi Peraturan Daerah dan Peraturan Bupati di Kabupaten Serdang Badagai. Dan ketiga, hambatan-hambatan apa saja yang dihadapi DPRD dalam melaksanakan fungsi pengawasan terhadap implementasi Peraturan Daerah dan Peraturan Bupati.¹¹ Sedangkan penulis sendiri meneliti mengenai pelaksanaan fungsi pengawasan DPRD terhadap penyelenggaraan pemerintah daerah dan berfokus pada salah satu perda di Kabupaten Berau, tesis saudara Nurdin Sipayung akan menuntun peneliti dan membandingkan dengan skripsi penulis.

¹¹ Nurdin Sipayung, Pengawasan DPRD Terhadap Implementasi Peraturan Daerah dan Peraturan Bupati di Kabupaten Serdang Badagai, (Medan: Universitas Sumatera Utara, Fakultas Hukum), *Tesis*, 2008.

5. Solihin. Dalam skripsinya tahun 2012 yang berjudul “*Analisis Fungsi Pengawasan Dewan Perwakilan Rakyat Daerah (DPRD) Kabupaten Natuna Terhadap Pelaksanaan Anggaran Pendapatan Dan Belanja Daerah (APBD) Anggaran Tahun 2010*” Pengawasan adalah upaya memeriksa apakah semua terjadi sesuai dengan rencana yang ditetapkan, perintah yang dikeluarkan, dan prinsip yang dianut. Juga dimaksud untuk mengetahui kelemahan dan kesalahan agar dihindari kejadiannya dikemudian hari, fungsi pengawasan anggaran adalah untuk mencegah sekecil dan sedini mungkin terjadinya suatu penyimpangan dalam pelaksanaan suatu pekerjaan atau tugas. Persoalannya tanpa pengawasan, proses pelaksanaan suatu pekerjaan atau tugas bias saja menyimpang atau bertentangan dari prosedur dan ketentuan yang berlaku. Tujuan penelitian ini adalah untuk mengetahui bagaimanakah fungsi pengawasan anggaran pendapatan dan belanja daerah kabupaten Natuna, dan upaya-upaya yang dilakukan untuk meningkatkan pengawasan APBD serta hambatan-hambatan yang terjadi di dalam melaksanakan pengawasan APBD di Kabupaten Natuna.¹² Perbedaan skripsi saudara Solihin dengan skripsi penulis terletak pada fokus penelitiannya yaitu, penulis membahas mengenai fungsi pengawasan DPRD terhadap penyelenggaraan pemerintahan daerah dengan berfokus pada salah satu perda di Kabupaten Berau. Sedangkan, saudara Solihin berfokus pada penelitian mengenai analisis DPRD terhadap pelaksanaan APBD di Kabupaten Natuna

¹² Solihin, Analisis Fungsi Pengawasan DPRD Kabupaten Natuna Terhadap Pelaksanaan APBD Anggaran Tahun 2010, (Riau: Universitas Islam Negeri Sultan Syarif Kasim, Fakultas Ilmu Sosial dan Politik), *Skripsi*, 2012.

BAB II

TINJAUAN TEORITIS

Berdasarkan judul skripsi yang akan diteliti, peneliti mengambil beberapa tinjauan teoritis sebagai landasan teori dan akademik, yaitu sebagai berikut:

A. Teori Kebijakan Publik

Lingkup dari studi kebijakan publik sangat luas karena mencakup berbagai bidang dan sektor seperti ekonomi, politik, sosial, budaya, hukum dan sebagainya. Disamping itu dilihat dari hirarkinya kebijakan publik dapat bersifat nasional, regional maupun local seperti undang-undang, peraturan pemerintah, peraturan presiden, peraturan menteri, peraturan pemerintah daerah/provinsi, keputusan gubernur, peraturan daerah kabupaten/kota dan keputusan bupati/walikota.¹³

Secara terminology pengertian kebijakan publik (*public policy*) itu ternyata banyak sekali, tergantung dari sudut mana kita mengartikannya. Easton memberikan definisi kebijakan publik sebagai *the authoritative allocation of values for the whole society* atau sebagai pengalokasian nilai-nilai secara paksa kepada seluruh anggota masyarakat. Laswell dan Kaplan juga mengartikan kebijakan publik sebagai *a projected program of goal, value, and practice* atau sesuatu program pencapaian tujuan, nilai-nilai dalam praktek-praktek yang terarah.¹⁴

Salah satu definisi mengenai kebijakan publik diberikan oleh Robert Eyestone, ia mengatakan bahwa “secara luas” kebijakan publik dapat didefinisikan

¹³ J Ageng Purwo, Konsep Kebijakan Publik, (PDF-2012, Diakses: 02 Februari 2017), h. 14.

¹⁴ J Ageng Purwo, Konsep Kebijakan Publik, (PDF-2012, Diakses: 02 Februari 2017), h. 15.

sebagai “hubungan suatu unit pemerintah dengan lingkungannya”. Konsep yang ditawarkan Eyestone ini mengandung pengertian yang sangat luas dan kurang pasti karena apa yang dimaksud dengan kebijakan publik dapat mencakup banyak hal.

Batasan lain tentang kebijakan publik diberikan oleh Thomas R. Dye yang mengatakan bahwa kebijakan publik adalah apapun yang dipilih oleh pemerintah untuk dilakukan dan tidak dilakukan, walaupun batasan yang diberikan oleh Day ini dianggap agak tepat, namun batasan ini tidak cukup memberi pembedaan yang jelas antara apa yang diputuskan oleh pemerintah untuk dilakukan dan apa yang sebenarnya dilakukan oleh pemerintah. Definisi ini menekankan bahwa kebijakan publik adalah mengenai perwujudan “tindakan” dan bukan merupakan pernyataan keinginan pemerintah atau pejabat publik semata. Disamping ini pilihan pemerintah untuk tidak melakukan sesuatu juga merupakan kebijakan publik karena mempunyai pengaruh (dampak yang sama dengan pilihan pemerintah untuk melakukan sesuatu)..¹⁵

Seorang pakar ilmu politik lain, Richard Rose menyarankan bahwa kebijakan hendaknya dipenuhi sebagai serangkaian kegiatan yang sedikit banyak berhubungan beserta konsekuensi-konsekuensinya bagi mereka yang bersangkutan daripada sebagai suatu keputusan tersendiri. Kebijakan disini dipahami sebagai arah atau pola kegiatan dan bukan sekedar suatu keputusan untuk melakukan sesuatu. Carl Friedrich memandang bahwa kebijakan sebagai suatu arah tindakan yang diusulkan oleh

¹⁵ Budi Winarno, *Kebijakan Publik: Teori dan Proses*, (Yogyakarta: Media Pressindo, 2007), h. 17.

seseorang, kelompok atau pemerintah dalam suatu lingkungan tertentu yang memberikan hambatan-hambatan dan peluang-peluang terhadap kebijakan yang diusulkan untuk menggunakan dan mengatasi dalam rangka mencapai suatu tujuan atau merealisasikan suatu sasaran atau suatu maksud tertentu.¹⁶

Pressman dan Widavsky sebagaimana dikutip oleh Budi Winarno mendefinisikan kebijakan publik sebagai hipotesis yang mengandung kondisi-kondisi awal dan akibat-akibat yang biasa diramalkan. Kebijakan publik itu harus dibedakan dengan bentuk-bentuk kebijakan yang lain misalnya kebijakan swasta. Hal ini dipengaruhi oleh keterlibatan faktor-faktor bukan pemerintah. Robert Eyestone sebagaimana dikutip oleh Leo Agustino, mendefinisikan kebijakan publik sebagai “hubungan antara unit pemerintah dengan lingkungannya”. Banyak pihak beranggapan bahwa definisi tersebut masih teralalu luas untuk dipahami, karena apa yang di maksud dengan kebijakan publik dapat mencakup banyak hal.¹⁷

Menurut Nugroho, ada dua karakteristik dari kebijakan publik, yaitu : 1) kebijakan publik merupakan sesuatu yang mudah untuk dipahami, karena maknanya adalah hal-hal yang dikerjakan untuk mencapai tujuan nasional; 2) kebijakan publik merupakan sesuatu yang mudah diukur, karena ukurannya jelas yakni sejauh mana kemajuan pencapaian cita-cita sudah ditempuh. Menurut Woll sebagaimana dikutip oleh Tangkilisan menyebutkan bahwa kebijakan publik ialah sejumlah aktivitas

¹⁶ Budi Winarno, *Kebijakan Publik: Teori dan Proses*, (Yogyakarta: Media Pressindo, 2007), h. 18.

¹⁷ J Ageng Purwo, *Konsep Kebijakan Publik*, (PDF-2012, Diakses: 02 Februari 2017), h. 15.

pemerintah untuk memecahkan masalah di masyarakat, baik secara langsung maupun melalui berbagai lembaga yang mempengaruhi kehidupan masyarakat.¹⁸

Terdapat beberapa ahli yang mendefinisikan kebijakan publik sebagai tindakan yang diambil oleh pemerintah dalam merespon sesuatu krisis atau masalah publik. Begitupun dengan Chandler dan Plano sebagaimana dikutip oleh Tangkilisan yang menyatakan bahwa kebijakan publik adalah pemanfaatan yang strategis terhadap sumberdaya-sumberdaya yang ada untuk memecahkan masalah-masalah publik atau pemerintah. Selanjutnya dikatakan bahwa kebijakan publik merupakan suatu bentuk intervensi yang dilakukan secara terus-menerus oleh pemerintah demi kepentingan kelompok yang kurang beruntung dalam masyarakat agar mereka dapat hidup dan ikut berpartisipasi dalam pembangunan secara luas.

David Easton sebagaimana dikutip oleh Leo Agustino memberikan definisi kebijakan publik sebagai “*the autorative allocation of values for the whole society*”. Definisi ini menegaskan bahwa hanya pemilik otoritas dalam sistem politik (pemerintah) yang secara sah dapat berbuat sesuatu pada masyarakatnya dan pilihan pemerintah untuk melakukan sesuatu atau tidak melakukan sesuatu diwujudkan dalam bentuk pengalokasian nilai-nilai. Hal ini disebabkan karena pemerintah termasuk kedalam “*authorities in a political system*” yaitu para penguasa dalam sistem politik sehari-hari dan mempunyai tanggungjawab dalam suatu masalah tertentu dimana pada suatu titik mereka diminta untuk mengambil keputusan

¹⁸ J Ageng Purwo, Konsep Kebijakan Publik, (PDF-2012, Diakses: 02 Februari 2017), h 15-16.

dikemudian hari kelak diterima serta mengikat sebagian besar anggota masyarakat selama waktu tertentu.

Berdasarkan pendapat berbagai ahli tersebut dapat diambil kesimpulan bahwa kebijakan publik adalah serangkaian tindakan yang dilakukan atau tidak dilakukan oleh pemerintah yang berorientasi pada tujuan tertentu guna memecahkan masalah-masalah publik atau demi kepentingan publik. Kebijakan untuk melakukan sesuatu biasanya tertuang dalam ketentuan-ketentuan atau peraturan perundang-undangan yang dibuat pemerintah sehingga memiliki sifat yang mengikat dan memaksa.¹⁹

B. Teori Trias Politika

Trias politica merupakan konsep pemerintahan yang kini banyak dianut diberbagai negara di aneka belahan dunia. Konsep dasarnya adalah kekuasaan di suatu negara tidak boleh dilimpahkan pada satu struktur kekuasaan politik melainkan harus terpisah di lembaga-lembaga negara yang berbeda. Trias Politika yang kini banyak diterapkan adalah pemisahan kekuasaan kepada 3 lembaga berbeda: Legislatif, Eksekutif, dan Yudikatif. Legislatif adalah lembaga untuk membuat undang-undang; Eksekutif adalah lembaga yang melaksanakan undang-undang; dan Yudikatif adalah lembaga yang mengawasi jalannya pemerintahan dan negara secara keseluruhan, menginterpretasikan undang-undang jika ada sengketa, serta menjatuhkan sanksi bagi lembaga ataupun perseorangan manapun yang melanggar undang-undang.

¹⁹ J Ageng Purwo, *Konsep Kebijakan Publik*, Jakarta, 2012, diakses 02/02/2017.

Trias politica adalah sebuah ide bahwa sebuah pemerintahan berdaulat harus dipisahkan antara dua atau lebih kesatuan kuat yang bebas, yang bertujuan mencegah satu orang atau kelompok mendapatkan kuasa yang terlalu banyak. Pemisahan kekuasaan juga merupakan suatu prinsip normatif bahwa kekuasaan-kekuasaan itu sebaiknya tidak diserahkan kepada orang yang sama, untuk mencegah penyalahgunaan kekuasaan oleh pihak yang berkuasa.

Teori teori dalam Trias Politika di dasari dengan teori fungsi legislatif, fungsi eksekutif, fungsi yudikatif baik teori oleh Locke maupun Montesquieu. 1). Lembaga Eksekutif adalah cabang pemerintahan bertanggung jawab mengimplementasikan, atau menjalankan hukum. Figur paling senior secara *de facto* dalam sebuah eksekutif merujuk sebagai kepala pemerintahan. Eksekutif dapat merujuk kepada administrasi, dalam sistem presidensiil, atau sebagai pemerintah, dalam sistem parlementer.

Fungsi – fungsinya adalah: a. Distribusi keuangan b. Fungsi judicial c. Mengadakan diplomasi dengan luar d. Kekuasaan atas militer e. Menjalankan hukum dan pemerintahan f. Kekuatan legislative, 2). Lembaga Legislatif adalah badan deliberatif pemerintah dengan kuasa membuat hukum. Legislatif dikenal dengan beberapa nama, yaitu parlemen, kongres, dan asembli nasional. Dalam sistem Parlemen, legislatif adalah badan tertinggi dan menunjuk eksekutif. Dalam sistem Presidentil, legislatif adalah cabang pemerintahan yang sama, dan bebas, dari eksekutif. Sebagai tambahan atas menetapkan hukum, legislatif biasanya juga memiliki kuasa untuk menaikkan pajak dan menerapkan budget dan pengeluaran uang lainnya. Legislatif juga kadangkala menulis perjanjian dan memutuskan perang.

Fungsi – fungsi a. Badan pembuat undang – undang b. Keuangan c. Fungsi judicial d. Fungsi unsur pokok constituent e. Fungsi pelaksana pemilihan f. Pengontrol kebijakan luar g. Pendengar keluhan rakyat, 3). Lembaga Yudikatif Lembaga kehakiman (atau kejaksaan) terdiri dari hakim, jaksa dan magistrat dan sebagainya yang biasanya dilantik oleh kepala negara masing-masing. Mereka juga biasanya menjalankan tugas di mahkamah dan bekerjasama dengan pihak berkuasa terutamanya polisi dalam menegakkan undang-undang. Fungsi – fungsi a. Menetapkan hukum khusus b. Menterjemahkan hukum c. Membuat hukum baru d. Menjelaskan undang – undang. Memberi gagasan atau nasehat. Memperjuangkan hak rakyat. Konsep Trias Politica atau pembagian kekuasaan menjadi tiga pertama kali dikemukakan oleh John Locke dalam karyanya *Treatis of Civil Government* (1690) dan kemudian oleh Baron Montesquieu dalam karyanya *L'esprit des Lois* (1748). Konsep ini adalah yang hingga kini masih berjalan di berbagai negara di dunia. Trias Politica memisahkan tiga macam kekuasaan: a. Kekuasaan Legislatif tugasnya adalah membuat undang-undang b. Kekuasaan Eksekutif tugasnya adalah melaksanakan undang-undang c. Kekuasaan Yudikatif tugasnya adalah mengadili pelanggaran undang-undang.²⁰

C. Teori Fungsi Pengawasan

Pengawasan pada dasarnya diarahkan sepenuhnya untuk menghindari adanya kemungkinan penyelewengan atau penyimpangan atas tujuan yang akan di capai.

²⁰Seta Basri, Trias Politika Pemisahan Kekuasaan, (*Artikel: 01 Februari 2009, setabasri.blogspot.co.id/2009/02/trias-politika-pemisahan-kekuasaan.html*), Diakses 09-08-2016.

Melalui pengawasan di harapkan dapat membantu melaksanakan kebijakan yang telah ditetapkan untuk mencapai tujuan yang telah direncanakan secara efektif dan efisien. Bahkan, melalui pengasan tercipta suatu aktivitas yang berkaitan erat dengan penentuan atau evaluasi mengenai sejauhmana penyimpangan yang terjadi dalam pelaksanaan kerja tersebut.²¹

Dalam kaitannya dengan akuntabilitas publik, pengawasan merupakan salah satu cara untuk membangun dan menjaga legitimasi warga masyarakat terhadap kinerja pemerintahan dengan menciptakan suatu system pengawasan yang efektif, baik pengawasan intern (*internal control*) maupun pengawasan ekstern (*external control*). Disamping mendorong adanya pengawasan masyarakat (*social control*). Sasaran pengawasan adalah temuan yang menyatakan terjadinya penyimpangan atas rencana atau target. Sementara itu, tindakan yang dapat dilakukan adalah:

1. Mengarahkan atau merekomendasikan perbaikan;
2. Menyaranakan agar ditekan adanya pemborosan;
3. Mengoptimalkan pekerjaan untuk mencapai sasaran rencana.

Pengertian pengawasan atas penyelenggaraan pemerintah daerah sesuai dengan pasal 1 Peraturan Pemerintah No. 79 Tahun 2005 tentang Pedoman Pembinaan dan Pengawasan Penyelenggaraan Pemerintahan Daerah menyatakan bahwa:

²¹ Anjas Wigun, Landasan Teori dan Konsep Pengawasan, (PDF 2011, elib.unikom.ac.id/files/disk1/683/jbptunikompp-gdl-anjaswigun-34101-9-unikom_a-i.pdf, Skripsi), h. 21, Diakses 09 Agustus 2016.

“Pengawasan atas Penyelenggaraan Pemerintahan Daerah adalah proses kegiatan yang ditujukan untuk menjamin Agar Pemerintahan Daerah berjalan secara efisien sesuai dengan rencana dan ketentuan peraturan perundang-undangan.”

- Menurut Abdul Halim dan Thresia Damayanti menyatakan Pengawasan dilihat dari metodenya terbagi menjadi 2 (dua) yaitu:

1. Pengawasan yang melekat dilaksanakan oleh pimpinan atau atasan langsung suatu instansi/unit kerja dalam lingkungan pemerintah daerah terhadap bawahannya.
2. Pengawasan fungsioanal yang dilakukan oleh aparat pengawasan fungsional APBD yang meliputi BPKP, Itwilprop, Itwilkab/kota.

- Definisi lain diungkapkan oleh Kusnadi, dkk sebagai berikut:

Pengawasan adalah memantau atau memonitor pelaksanaan rencana apakah telah dikerjakan dengan benar atau tidak atau suatu proses yang menjamin bahwa tindakan telah sesuai dengan rencana. Pengawasan tidak akan dapat dilakukan jika tidak ada rencana dan rencana akan menjadi kenyataan jika ditindak lanjuti oleh pengawasan.

- Fathoni mendefinisikan bahwa:

Pengawasan adalah suatu proses untuk menetapkan aparat atau unit bertindak atas nama pimpinan organisasi dan bertugas mengumpulkan segala data dan informasi yang diperlukan oleh pimpinan organisasi untuk menilai kemajuan dan kemenduran dalam pelaksanaan pekerjaan.

- Sedangkan menurut Henry Fayol yang dikutip oleh Sofyan, pengawasan adalah:

Pengawasan mencakup upaya memeriksa apakah semua terjadi sesuai dengan rencana yang ditetapkan, perintah yang dikeluarkan dan prinsip di anut. Juga dimaksud untuk mengetahui kelemahan dan kesalahan agar dapat dihindari kejadiannya di kemudian hari.

Dari beberapa pendapat diatas dapat ditarik kesimpulan bahwa pengawasan merupakan hal penting dalam menjalankan suatu perencanaan. Dengan adanya pengawasan maka perencanaan yang diharapkan dapat terpenuhi dan berjalan dengan baik. Tanpa adanya pengawasan dari pihak pimpinan/atasan maka perencanaan yang telah ditetapkan akan sulit diterapkan oleh bawahan dengan baik, sehingga tujuan yang diharapkan akan sulit terwujud.

Secara umum tujuan pengawasan adalah untuk menjamin agar pemerintah daerah berjalan sesuai dengan rencana dan ketentuan peraturan perundang-undangan yang berlaku guna menciptakan aparatur pemerintahan yang bersih, bebas Korupsi, Kolusi, dan Nepotisme.

Sedangkan secara khusus menurut Abdul Halim yaitu:

1. Menilai ketaatan terhadap peraturan perundang-undangan yang berlaku.
2. Menilai apakah kegiatan dengan pedoman akuntansi yang berlaku.
3. Menilai apakah kegiatan dilaksanakan secara ekonomis, efisien, dan efektif.
4. Mendeteksi adanya kecuranga.

Dari definisi diatas dapat diambil kesimpulan bahwa tujuan pengawasan di instansi pemerintahan daerah adalah sebagai berikut:

1. Agar terlaksananya penyelenggaraan pengelolaan keuangan daerah secara ekonomis, efisien dan efektif.
2. Tidak terjadi penyimpangan atau hambatan-hambatan pelaksanaan keuangan daerah.
3. Terlaksananya tugas umum pemerintah dan pembangunan secara tertib di instansi pemerintah daerah.²²

D. Kerangka Konseptual

Kerangka konseptual penelitian adalah suatu hubungan atau kaitan antara konsep satu terhadap konsep yang lainnya dari masalah yang ingin diteliti. Kerangka konsep ini gunanya untuk menghubungkan atau menjelaskan secara panjang lebar tentang suatu topik yang akan dibahas. Kerangka konseptual diharapkan akan memberikan gambaran dan mengarahkan asumsi mengenai variabel-variabel yang akan diteliti. Kerangka konseptual memberikan petunjuk kepada peneliti di dalam merumuskan masalah penelitian. Peneliti akan menggunakan kerangka konseptual yang telah disusun untuk menentukan pertanyaan-pertanyaan mana yang harus dijawab oleh penelitian dan bagaimana prosedur empiris yang digunakan sebagai alat untuk menemukan jawaban terhadap pertanyaan tersebut. Kerangka konseptual diperoleh dari hasil sintesis dari proses berpikir deduktif (aplikasi teori) dan induktif

²² Anjas Wigun, Landasan Teori dan Konsep Pengawasan, (PDF 2011, elib.unikom.ac.id/files/disk1/683/jbptunikompp-gdl-anjaswigun-34101-9-unikom_a-i.pdf, Skripsi), h.23-24, Diakses 09 Agustus 2016.

(fakta yang ada, empiris), kemudian dengan kemampuan kreatif-inovatif, diakhiri dengan konse

4. Tabel. 1

5. Kerangka Konseptual Penelitian

- 6. Pelaksanaan Fungsi Pengawasan DPRD Terhadap Perda Nomor 11 Tahun 2010 Tentang Pelarangan Pengedaran Dan Penjualan Minuman Beralkohol
- 7. Di Kabupaten Berau

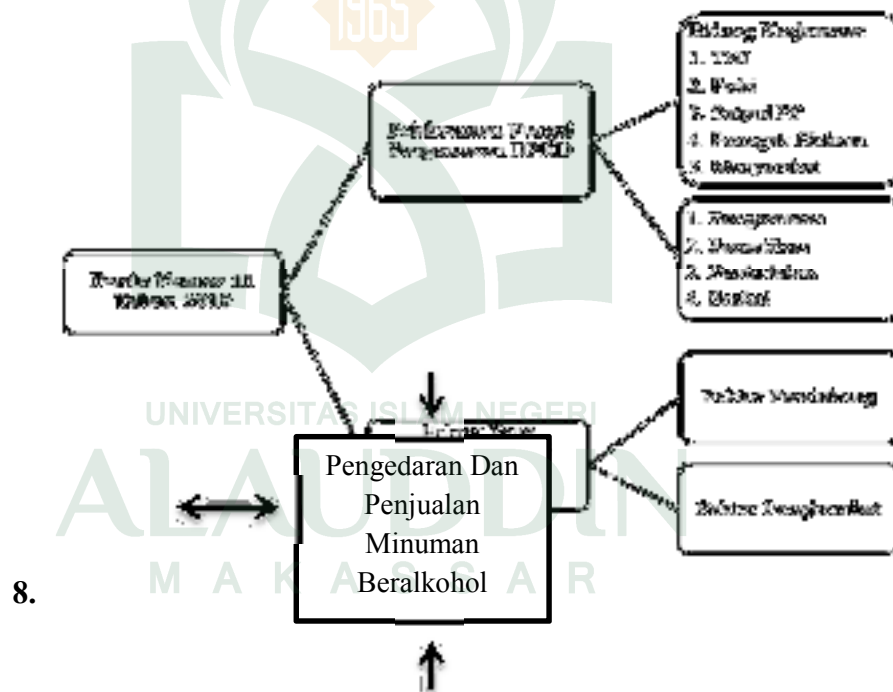

8.

BAB III

METODOLOGI PENELITIAN

A. Jenis Dan Lokasi Penelitian

Menurut Lexy J Moleong mendefenisikan penelitian kualitatif merupakan penelitian kualitatif sebagai penelitian yang dimaksud untuk memahami fenomena tentang apa yang dialami oleh subyek penelitian misalnya perilaku, persepsi, motivasi, tindakan dan lain-lain secara holistik dan dengan cara deskripsi dalam bentuk kata-kata dan bahasa, pada suatu konteks khusus yang alamiah dan dengan memanfaatkan berbagai metode alamiah.²³ Penelitian skripsi ini bersifat kepustakaan dan lapangan. Karena data-data yang akan diperoleh berasal dari sumber literature (*library Research*). Secara sistematis metode penelitian yang akan di gunakan dalam penelitian ini adalah sebagai berikut:

- **Jenis penelitian**

Jenis penelitian ini bersifat deskriptif kualitatif karena bertujuan untuk mendeskripsikan pelaksanaan fungsi pengawasan DPRD terhadap perda Nomor 11 Tahun 2010 tentang Pelarangan Pengedaran dan Penjualan Minuman Beralkohol di Kabupaten Berau.

²³ Lexy J Moleong, *Metodologi penelitian Kualitatif (Edisi revisi)*. Bandung: Rosda Karya, 2014, h. 6.

- Lokasi dan Objek penelitian

Adapun objek penelitian skripsi ini dilakukan di Kabupaten Berau, yaitu di kantor DPRD Kabupaten Berau. dengan objek penelitian mengenai pelaksanaan fungsi pengawasan DPRD terhadap perda nomor 11 tahun 2010 tentang pelarangan pendedaran dan penjualan minuman beralkohol. Hal ini berdasarkan beberapa pertimbangan bahwa untuk mengetahui bagaimana pelaksanaan fungsi pengawasan DPRD terhadap perda nomor 11 tahun 2010 tentang pelarangan pendedaran dan penjualan minuman beralkohol di Kabupaten Berau dengan kesediaan memberikan data yang akurat terhadap peneliti.

B. Sumber Data

a. Data Primer

Data primer digunakan oleh penulis yang didapat oleh sumber informan yaitu individu atau perseorangan seperti hasil wawancara yang dilakukan oleh peneliti. Data ini akan diperoleh melalui wawancara dengan informan yang menjadi subjek dalam penelitian ini, yaitu hasil observasi di lapangan secara langsung dalam bentuk catatan tentang perilaku (verbal dan non verbal, serta percakapan/conversation).

b. Data Sekunder

Yaitu data yang sudah tersedia sehingga kita tinggal mencari dan mengumpulkan. Data sekunder biasanya didapatkan ditempat kumpulan informasi seperti perpustakaan, perkantoran pusat statistik,²⁴ kantor-kantor pemerintah dalam

²⁴ Matthew B Miles dan A. Michael Huberman, *Analisis Data Kualitatif*, (Jakarta: UI Press 1992), h.10-17.

hal ini kantor DPRD dan kantor Bupati Berau dengan tujuan untuk melengkapi dan menyempurnakan data primer.

C. Prosedur pengumpulan data

Untuk memperoleh data yang relevan, terstruktur dan tepat penulis menggunakan prosedur pengumpulan data sebagai berikut :

a) Tahap persiapan

Langkah awal penelitian, penulis menggunakan Observasi (mengamati) lokasi penelitian serta sarana dan prasarana agar dalam penelitian ini dapat mempermudah melaksanakan wawancara dengan informan-informan yang dipilih untuk diwawancarai. Setelah langkah awal selesai, maka langkah selanjutnya penulis menyiapkan pedoman wawancara. Hal ini dimaksudkan untuk menghindari kesimpangsiuran dalam proses pelaksanaan wawancara baik kelakuan wawancara maupun ketersinggungan responden atau informan.

b) Tahap pengumpulan data

Dalam pengumpulan data penulis menggunakan metode sebagai berikut:

1) *Library research*

Library research, yaitu cara pengumpulan data dengan jalan membaca buku-buku atau literatur yang berkaitan dengan masalah yang akan dibahas. Adapun teknik yang di gunakan adalah sebagai berikut:

- a. Kutipan langsung yaitu penulis mengutip isi buku yang relevan dengan materi penulisan dengan tidak mengubah redaksi baik huruf maupun tanda bacanya.
- b. Kutipan tidak langsung yaitu penulis mengutip hasil bacaan dengan berbeda konsep aslinya, namun tidak merubah makna dan tujuan dalam bentuk ikhtisarnya.

2) Wawancara

Wawancara adalah proses memperoleh keterangan untuk tujuan penelitian dengan cara tanya jawab sambil bertatap muka antara pewawancara dan informan atau orang yang di wawancarai dengan atau tanpa menggunakan pedoman (guide) wawancara, di mana pewawancara dan informan terlibat dalam kehidupan sosial yang relatif lama. Dengan demikian, kekhsan wawancara mendalam adalah keterlibatannya dalam kehidupan informan.²⁵ Dalam wawancara bertahap dan berstruktur ini, peneliti belum mengetahui secara pasti data apa yang akan di peroleh sehingga dalam hal ini peneliti lebih banyak mendengarkan apa yang di ceritakan oleh informan. Berdasarkan tiap jawaban dari informan tersebut maka peneliti dapat mengajukan pertanyaan berikutnya yang lebih terarah pada suatu tujuan.

²⁵H.M.Burhan Bungin, *Komunikasi Ekonomi Kebijakan Publik dan Ilmu Sosial*, Jakarta: Kencana Prenada Media Group, 2007, h. 111.

3) Observasi

Observasi atau pengamatan adalah kegiatan keseharian manusia dengan menggunakan panca indra mata sebagai alat bantu utamanya selain panca indra lainnya seperti telinga, penciuman, mulut dan kulit. Karena itu, observasi adalah kemampuan seseorang untuk menggunakan pengamatannya melalui hasil kerja pancaindra mata serta di bantu dengan pancaindra lainnya. Jadi observasi adalah metode pengumpulan data yang digunakan untuk menghimpun data penelitian melalui pengamatan dan pengindraan.²⁶

4) Dokumentasi

Dokumentasi adalah teknik pengumpulan data dan informasi melalui pencarian dan penemuan bukti-bukti. Metode dokumenter ini merupakan metode pengumpulan data yang berasal dari sumber non-manusia. Dokumen berguna karena dapat memberikan latar belakang yang lebih luas mengenai pokok penelitian. Dokumen dan arsip mengenai berbagai hal yang berkaitan dengan fokus penelitian merupakan salah satu sumber data yang paling penting dalam penelitian. Dokumen yang dimaksud adalah dokumen tertulis, gambar/foto, atau film audio-visual, data statistik, dan laporan penelitian sebelumnya.

²⁶M.Burhan Bungin, *Komunikasi Ekonomi Kebijakan Publik dan Ilmu Sosial*, Jakarta: Kencana Prenada Media Group, 2007, h. 118.

D. Teknik Pengolahan Data dan Analisis Data

Teknik pengolahan dan analisis data yang di gunakan dalam penelitian ini adalah teknik analisis data deskriptif kualitatif di mana jenis data yang terbentuk informasi baik lisan maupun tulisan yang sifatnya bukan angka. Data di kelompokkan agar lebih mudah dalam menyaring mana data yang dibutuhkan dan mana yang tidak. Setelah di kelompokkan, data tersebut penulis jabarkan dengan bentuk teks agar lebih di mengerti. Untuk menganalisa berbagai fenomena di lapangan, langkah-langkah yang di lakukan adalah sebagai berikut:

- a) Pengumpulan informasi melalui wawancara, observasi langsung dan dokumentasi.
- b) Reduksi data merupakan proses pemilihan, pemusatan perhatian pada penyederhanaan, transformasi data kasar yang muncul dari catatan lapangan. Langkah ini bertujuan untuk memilih informasi mana yang sesuai dan tidak sesuai dengan masalah penelitian.
- c) Penyajian data setelah data direduksi, langkah analisis selanjutnya adalah penyajian (*display*) data. Penyajian data diarahkan agar data hasil reduksi terorganisasikan, tersusun dalam pola hubungan, sehingga makin mudah dipahami. Penyajian data dapat dilakukan dalam bentuk uraian naratif. Pada langkah ini, peneliti berusaha menyusun data yang relevan, sehingga menjadi informasi yang dapat disimpulkan dan memiliki makna tertentu.

BAB IV

HASIL PENELITIAN DAN PEMBAHASAN

A. GAMBARAN UMUM LOKASI PENELITIAN

1. Sejarah Singkat Kabupaten Berau.

Kabupaten Berau adalah salah satu kabupaten di Provinsi Kalimantan Timur. Kabupaten Berau berasal dari Kesultanan Berau yang didirikan sekitar abad ke-14. Menurut sejarah Berau, raja pertama yang memerintah bernama Baddit Dipattung dengan gelar Raden Aji Surya Nata Kesuma dan istrinya bernama Baddit Kurindang dengan gelar Aji Permaisuri. Pusat pemerintahan kerajaan pada awalnya berkedudukan di Sungai Lati (sekarang menjadi lokasi pertambangan Batu Bara PT. Berau Coal).²⁷

Aji Raden Surya Nata Kesuma menjalankan masa pemerintahannya tahun 1400-1432 dengan adil dan bijaksana, sehingga kesejahteraan rakyatnya meningkat. Pada masa itu dia berhasil menyatukan wilayah pemukiman masyarakat Berau yang disebut Banua, yaitu Banua Merancang, Banua Pantai, Banua Kuran, Banua Rantau Buyut dan Banua Rantau Sewakung.

Setelah beliau wafat, Pemerintahan Kesultanan Berau di lanjutkan oleh putranya dan selanjutnya secara turun temurun keturunannya memerintah sampai pada sekitar abad ke-17. Kemudian awal sekitar abad ke-18 datangnya penjajah Belanda memasuki kerajaan berau dengan berkedok sebagai pedagang (VOC).

²⁷ Profil Sejarah Kabupaten Berau, *Pemerintah Kabupaten Berau 2016*

Namun kegiatan itu dilakukan dengan politik De Vide Et Impera (politik adu domba), kelicikan Belanda berhasil memecah belah Kerajaan Berau, sehingga Kerajaan terpecah menjadi dua Kesultanan yaitu Kesultanan Sambaliung dan Kesultanan Gunung Tabur.

Pada saat bersamaan, masuk pula agama Islam ke Berau yang dibawa oleh Imam Sembuayan dengan pusat penyebarannya di sekitar Sukan. Sultan pertama di Kesultanan Sambaliung adalah Raja Alam yang bergelar Alimuddin (1800-1852). Raja Alam terkenal dengan pimpinan yang gigih menentang penjajah Belanda. Raja Alam pernah ditawan dan diasingkan ke Makassar (dahulu Ujung Pandang). Untuk mengenang jiwa patriot Raja Alam namanya diabadikan menjadi Batalyon 613 Raja Alam yang berkedudukan di Kota Tarakan.

Sedangkan Kesultanan Gunung Tabur sebagai Sultan pertamanya adalah Sultan Muhammad Zainal Abidin (1800-1833), keturunannya meneruskan pemerintahan hingga kepada Sultan Achmad Maulana Chalifatullah Djalaluddin (wafat 15 April 1951) dan Sultan terakhir adalah Aji Raden Muhammad Ayub (1951-1960), kemudian wilayah Kesultanan tersebut menjadi bagian dari Kabupaten Baru.

Sultan Muhammad Aminuddin menjadi kepala daerah Istimewa Berau, beliau memerintah sampai dengan adanya peraturan peralihan dari Daerah Istimewa menjadi Kabupaten Dati II Berau, yaitu Undang-Undang Darurat tahun 1953 tanggal terbitnya Undang-Undang tersebut dijadikan sebagai hari jadi Kabupaten Berau. Dengan diterbitkannya Undang-Undang No.27 Tahun 1959,

Daerah Istimewa Berau berubah menjadi Kabupaten Dati II Berau dan Tanjung Redeb sebagai Ibukotanya, dengan Sultan Aji Muhammad Ayub (1960-1964) menjadi Bupati Kepala Daerah Tk. II Berau yang pertama.

Pemerintahan Kota Tanjung Redeb sebagai pusat pemerintahan Dati II Berau adalah untuk mengenang masa pemerintahan Kerajaan (Kesultanan) di Berau. Dimana pada tahun 1810 Sultan Alimuddin (Raja Alam) memindahkan pusat pemerintahannya ke Kampung Gayam yang sekarang dikenal dengan nama Kampung Bugis. Perpindahan ke Kampung Bugis pada tanggal 25 September tahun 1810 itu menjadi cikal bakal berdirinya Kota Tanjung Redeb, yaitu kemudian diabadikan sebagai hari jadi Kota Tanjung Redeb sebagaimana diterapkan dalam Perda No.3 tanggal 2 April 1992.²⁸

2. Kondisi Geografis Kabupaten Berau

Berdasarkan data dari Badan Pusat Statistik, secara astronomis Kabupaten Berau terletak antara 116° Bujur Timur sampai dengan 119° Bujur Timur dan 1° Lintang Utara sampai dengan 2°33' Lintang Selatan. Luas Kabupaten Berau dengan luas wilayah 34.127,17 km², terdiri dari daratan seluas 21.951,71 km² dan luas laut 11. 962,42 km², serta terdiri dari 52 pulau besar dan kecil dengan 13 Kecamatan dan 10 Kelurahan, 100 Kampung/Desa, dan berpenduduk sebesar kurang lebih 179.079 jiwa. Jika ditinjau dari luas wilayah Kalimantan Timur, luas Kabupaten Berau adalah 13,92% dari luas Wilayah Kalimantan Timur, dengan presentase luas perairan 28,74%. Kabupaten Berau adalah salah satu kabupaten di

²⁸ Profil Sejarah Kabupaten Berau, *Pemerintah Kabupaten Berau 2016*

Provinsi Kalimantan Timur, ibu kota kabupaten ini terletak di Tanjung Redeb.

Berdasarkan posisi geografisnya, memiliki batas-batas wilayah sebagai berikut :

- Utara-Kabupaten Bulungan,
- Selatan-Kabupaten Kutai Timur,
- Barat-Kabupaten Kutai Kartanegara, Kabupaten Malinau dan Kabupaten Kutai Barat, dan
- Timur – Selat Makassar.

Kabupaten Berau terdiri dari 13 (tiga belas) kecamatan, antara lain:

- Kelay dengan ibukota Sido Bangen,
- Talisayan dengan ibukota Talisayan,
- Tabalar dengan ibukota Tubaan,
- Biduk-biduk dengan ibukota Biduk-biduk,
- Pulau Derawan dengan ibukota Tanjung Batu,
- Maratua dengan ibukota Maratua Teluk Harapan,
- Sambaliung dengan ibukota Sambaliung,
- Tanjung Redeb dengan ibukota Tanjung Redeb,
- Gunung Tabur dengan ibukota Gunung Tabur,
- Teluk Bayur dengan ibukota Teluk Bayur,
- Segah dengan ibukota Tepian Buah,
- Batu Putih dengan ibukota Batu Putih, dan
- Biatan dengan ibukota Biatan Lempake.²⁹

²⁹ Badan Pusat Statistik Kabupaten Berau, *Berau Dalam Angka 2016*, h. 3-4

Gambar 1
PETA WILAYAH KABUPATEN BERAU PROVINSI KALIMANTAN
TIMUR

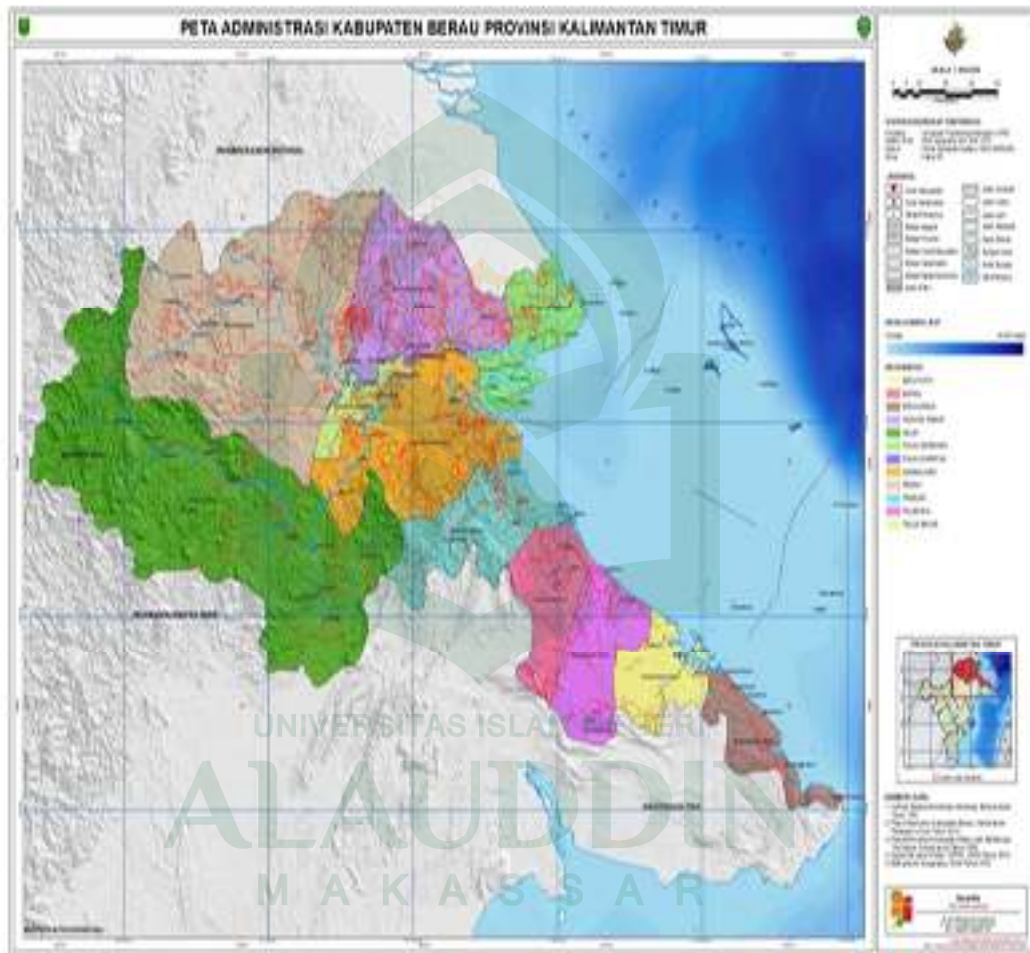

Sumber: Badan Pusat Statistik Kabupaten Berau 2016

Tabel 2

Luas Wilayah Menurut di Kabupaten Berau

Kode Wilayah	Kecamatan	Luas Area (km²)	Presentase terhadap Luas Kabupaten (%)
010	Kelay	6 134,60	17,98
020	Talisayan	1 798,00	5,27
021	Tabalar	2 373,45	6,95
030	Biduk-biduk	3 002,99	8,80
040	Pulau Derawan	3 858,96	11,31
041	Maratua	4 118,80	12,07
050	Sambaliung	2 403,86	7,04
060	Tanjung Redeb	23,76	0,07
070	Gunung Tabur	1 987,49	5,82
080	Segah	5 166,40	15,14
090	Teluk Bayur	175,40	0,51
100	Batu Putih	1 651,42	4,84
110	Biatan	1 432, 04	4,20
Kabupaten Berau		34 127, 17	100,00

Sumber: Badan Pusat Statistik Kabupaten Berau 2016

Kabupaten Berau merupakan salah satu daerah Pintu Gerbang Pembangunan di wilayah Provinsi Kalimantan Timur Bagian Utara, yang terletak disebelah utara dari Ibukota Provinsi Kalimantan Timur dan sekaligus merupakan Wilayah Daratan dan Pesisir Pantai yang memiliki Sumber Daya Alam, dimana wilayah daratan terdiri dari gugusan bukit yang terdapat hampir disemua kecamatan terutama di Kecamatan Kelay yang mempunyai perbukitan Batu Kapur yang luasnya hampir 100 km². Sementara di daerah Kecamatan Tubaan terdapat perbukitan yang dikenal dengan Bukit Padai.³⁰

3. Kondisi Topografi

Kondisi Topografi Kabupaten Berau bervariasi berdasarkan bentuk relief, kemiringan lereng dan ketinggian dari permukaan laut. Wilayah daratan tidak terlepas dari gugusan bukit dan perbukitan yang terhampar di seluruh wilayah kecamatan. Berbagai tipe hutan utama yang biasanya terdapat di Pulau Kalimantan, terdapat di Kabupaten Berau. Hutan bakau, hutan rawa dan rawa gambut dijumpai disepanjang pesisir dan muara sungai Berau. Hutan Dipterokarpa dataran rendah tersebar dan bercampur dengan Hutan Kerangas dan Hutan Kapur dataran rendah. Di atas ketinggian 1000 m dpl (diatas permukaan laut) Hutan Dipterokarpa digantikan oleh hutan pegunungan rendah dan pada puncak tertinggi gunung Mantan (2457 m dpl) terdapat hutan yang selalu diliputi awan.³¹

³⁰Badan Pusat Statistik Kabupaten Berau, *Berau Dalam Angka 2016*, h. 6

³¹Badan Pusat Statistik Kabupaten Berau, *Berau Dalam Angka 2016*, h. 7

4. Kondisi Klimatologi

Letak geografis Kabupaten Berau yang dekat dengan garis Khatulistiwa menjadikan daerah ini memiliki iklim tropis, yang akan memiliki curah hujan tinggi dengan hari hujan merata sepanjang tahun. Intensitas penyinaran matahari yang tinggi menjadikan suhu udara relatif tinggi sepanjang tahun dengan kelembaban udara yang tinggi pula.³²

Sebagai daerah dengan iklim tropis Kabupaten Berau memiliki dua musim yaitu musim penghujan dan musim kemarau. Kedua musim tersebut diselingi dengan masa peralihan yang umumnya disebut masa pancaroba. Pada musim peralihan tersebut curah hujan masih relatif banyak. Namun demikian kondisi alam Kabupaten Berau yang masih dikelilingi oleh hutan tropis yang masih lebat menjadikan daerah ini menunjukkan sifat sebagai daerah hutan hujan tropis dengan curah hujan yang relatif merata sepanjang tahun.³³

Hari hujan hampir sama setiap bulannya. Curah hujan cenderung tinggi sepanjang tahun, berkisar antara 99,5-576,0 mm³ perbulan. Curah hujan terendah terjadi pada bulan Agustus yaitu sebesar 99,5 mm³ perbulan, dan curah hujan akan terus meningkat pada bulan-bulan berikutnya. Curah hujan terbesar terjadi pada bulan Februari sebesar 579,0 mm³. Bulan tersebut merupakan akhir dari musim penghujan dan awal masa pancaroba.

³²Badan Pusat Statistik Kabupaten Berau, *Berau Dalam Angka 2016*, h. 10

³³Badan Pusat Statistik Kabupaten Berau, *Berau Dalam Angka 2016*, h. 10-11

5. Jumlah Penduduk Kabupaten Berau

Sumber utama data kependudukan adalah sensus penduduk yang dilaksanakan setiap sepuluh tahun sekali. Sensus penduduk telah dilaksanakan sebanyak enam kali sejak Indonesia merdeka yaitu pada tahun 1961, 1971, 1980, 1990, 2000 dan 2010. Selain sensus penduduk, untuk menjembatani ketersediaan data kependudukan diantara periode sensus, BPS melakukan survey penduduk Antar Sensus (SUPAS). SUPAS telah dilakukan sebanyak lima kali, dimulai pada tahun 1976, 1985, 1995, 2005 dan terakhir pada tahun 2015. Data kependudukan selain sensus dan SUPAS adalah proyeksi penduduk. Penduduk adalah semua orang yang berdomisili di wilayah tutorial Republik Indonesia selama enam bulan atau lebih atau mereka yang berdomisili kurang dari enam bulan tetapi bertujuan menetap.³⁴

Rata-rata pertumbuhan penduduk adalah angka yang menunjukkan tingkat penambahan penduduk pertahun dalam jangka waktu tertentu. Kepadatan penduduk adalah banyaknya penduduk per km persegi.

³⁴ Badan Pusat Statistik Kabupaten Berau, *Berau Dalam Angka 2016*, h. 39

Tabel 3
Penduduk Kabupaten Berau Dirinci dengan Jumlah Penduduk Menurut
Kecamatan Tahun 2015

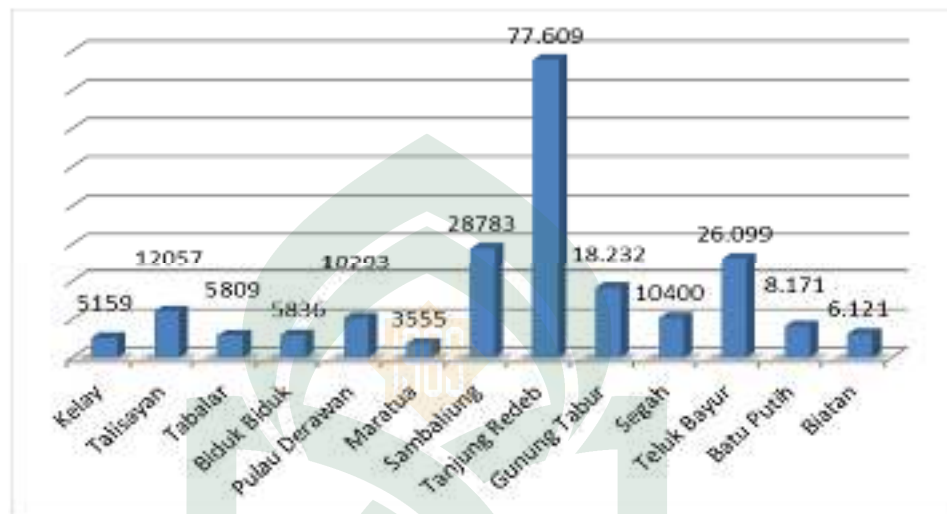

Berdasarkan tabel diatas, maka penduduk di Kabupaten Berau dirinci dengan jumlah penduduk menurut kecamatan pada tahun 2015 yaitu, bisa dilihat dari kecamatan Tanjung Redeb yang memiliki jumlah penduduk paling tinggi yaitu sebesar 77.609 penduduk dan jumlah penduduk paling sedikit berada pada kecamatan Maratua yaitu hanya sebesar 3.555 penduduk. Jadi dapat disimpulkan bahwa jumlah penduduk paling banyak di Kabupaten Berau menurut kecaamatan yaitu terletak di kecamatan Tanjung Redeb, dimana Tanjung Redeb merupakan Ibu Kota dan pusat pemerintahan Kabupaten Berau itu sendiri.³⁵

³⁵ Badan Pusat Statistik Kabupaten Berau, *Berau Dalam Angka 2016*, h. 43

Tabel 4
Jumlah Penduduk Dan Laju Pertumbuhan Penduduk Menurut Kecamatan di
Kabupaten Berau 2010, 2014 dan 2015

Kode Wilayah	Kecamatan	Jumlah Penduduk (Orang)			Laju Pertumbuhan Penduduk Pertahun	
		2010	2014	2015	2010-2015	2014-2015
010	Kelay	4 493	4 979	5 159	2,80	3,62
020	Talisayan	10 061	11 739	12 057	3,69	2,71
021	Tabalar	5 151	5 615	5 809	2,43	3,46
030	Biduk-biduk	5 342	5 631	5 836	1,78	3,64
040	P. Derawan	8 372	9 947	10 293	4,22	3,48
041	Maratua	3 076	3 402	3 555	2,92	4,50
050	Sambaliung	24 174	27 605	28 783	3,55	4,27
060	Tg. Redeb	62 725	75 110	77 609	4,35	3,33
070	Gunung Tabur	14 938	17 307	18 232	4,07	5,34
080	Segah	8 396	10 053	10 400	4,37	3,45
090	Teluk Bayur	20 596	24 920	26 099	4,85	4,73
100	Batu Putih	6 691	7 923	8 171	4,08	3,13
110	Biatan	5 064	5 904	6 121	3,86	3,68
Kabupaten Berau		179079	210135	218124	4,02	3,80

Berdasarkan tabel diatas, maka jumlah penduduk dan laju penduduk di setiap kecamatan di wilayah Kabupaten Berau mengalami peningkatan di setiap tahunnya dan laju pertumbuhan penduduk pada tahun 2010-2015 mengalami peningkatan yg signifikan dan pada tahun 2014-2015 mengalami penambahan jumlah penduduk.³⁶

6. Pemerintahan

Kabupaten Berau beberapa kali mengalami pemekaran wilayah, yaitu pada tahun 2002 terjadi pemekaran wilayah Kecamatan Talisayan menjadi Kecamatan Talisayan itu sendiri, Kecamatan Tabalar, Kecamatan Biatan dan Kecamatan Batu Putih. Pada tahun 2010 terjadi pemekaran desa, yaitu pemekaran Desa Dumaring, di Talisayan dibagi menjadi dua desa yaitu Dumaring dan Capuak. Kemudian Desa Gunung Sari dibagi menjadi tiga desa yaitu, Gunung Sari, Siduung Indah dan Batu Rajang. Dengan adanya pemekaran tersebut maka saat ini Kabupaten Berau terdiri dari 13 Kecamatan serta 110 Desa/Kelurahan.³⁷

Struktur organisasi pemerintah Kabupaten Berau terdiri dari, Sekertaris Daerah dan membawahi 4 asisten, yaitu:

a. Asisten Pemerintah, membawahi :

- Bagian tata Pemerintahan
- Bagian Hukum dan Perundang-undangan
- Bagian Pertanahan

³⁶ Badan Pusat Statistik Kabupaten Berau, *Berau Dalam Angka 2016*, h. 46

³⁷ Badan Pusat Statistik Kabupaten Berau, *Berau Dalam Angka 2016*, h. 15

b. Asisten Perekonomian dan Pembangunan, membawahi:

- Bagian Perekonomian
- Bagian Pembangunan
- Bagian Teknologi Informasi

c. Asisten Kesejahteraan Rakyat, membawahi:

- Bagian Kesejahteraan Rakyat
- Bagian Humas dan Protokol

d. Asisten Administrasi Umum, membawahi:

- Bagian Organisasi
- Bagian Umum dan Perlengkapan

Sekretaris Dewan Perwakilan Rakyat Daerah, dipimpin sekretaris yang membawahi 4 kepala Bagian, yaitu :

a. Bagian Umum, membawahi:

- Sub Bagian Tata Usaha dan Kepegawaian
- Sub Bagian Humas dan Protokol

b. Bagian Keuangan, membawahi:

- Sub Bagian Perencanaan dan Anggaran
- Sub Bagian Akuntansi dan Verifikasi

c. Bagian Perlengkapan, membawahi:

- Sub Bagian Rumah Tangga
- Sub Bagian Pengadaan dan Pemeliharaan

d. Bagian Rapat dan Persidangan, membawahi:

- Sub Bagian Rapat dan Risalah
- Sub Bagian Perumusan Produk Hukum.³⁸

B. VISI DAN MISI PEMERINTAH KABUPATEN BERAU

Berdasarkan perkembangan situasi dan kondisi pemerintah Kabupaten Berau dalam meningkatkan Rencana Pembangunan Jangka Menengah Daerah (RPJMD) merupakan Visi Misi Bupati dan Wakil Bupati Berau terpilih periode 2016-2021. Visi dan Misi ini diharapkan mampu menjadi pedoman dan semangat membangun Kabupaten Berau lima tahun mendatang, melalui perumusan strategi dan sasaran pokok pembangunan yang tepat, arah kebijakan dan program-program unggulan pembangunan yang diselaraskan dengan kajian teknokratik.³⁹

- **Visi**

“Mewujudkan Berau yang sejahtera, unggul dan berdaya saing berbasis sumber daya manusia dan pemanfaatan sumber daya alam secara berkelanjutan.”

- **Misi**

- a. Membangun dan meningkatkan sarana dan prasarana publik yang berkualitas, adil, berkelanjutan dan berwawasan lingkungan.
- b. Meningkatkan taraf hidup masyarakat dengan memanfaatkan potensi sumber daya alam, memberdayakan usaha ekonomi kecil menengah yang berbasis kerakyatan dan perluasan lapangan kerja termasuk pengembangan ekonomi kreatif berbasis pariwisata dan kearifan local.

³⁸ Badan Pusat Statistik Kabupaten Berau, *Berau Dalam Angka 2016*, h 16-17

³⁹ Rencana Pembangunan Jangka Menengah Daerah (RPJM) Kabupaten Berau 2016-2021

- c. Mewujudkan masyarakat yang cerdas, sehat, sejahtera, bermartabat dan berdaya saing tinggi.
- d. Menciptakan pemerintahan yang bersih, berwibawa, transparan dan akuntabel.⁴⁰

Dewan Perwakilan Rakyat Daerah adalah lembaga perwakilan rakyat daerah sebagai unsur penyelenggaraan pemerintahan rakyat daerah. Fungsi Dewan Perwakilan Rakyat Daerah sangat strategis dalam melakukan pembelaan terhadap rakyat, karena Dewan Perwakilan Rakyat Daerah menyalurkan aspirasi, menerima pengaduan, dan memfasilitasi penyelesaian.⁴¹



⁴⁰ Rencana Pembangunan Jangka Menengah (RPJM) Kabupaten Berau 2016-2021

⁴¹ Rencana Pembangunan Jangka Menengah (RPJM) Kabupaten Berau 2016-2021

Tabel 5

**Jumlah Anggota Dewan Perwakilan Rakyat Daerah Menurut Partai Politik dan
Jenis Kelamin di Kabupaten Berau 2015**

Anggota				
Partai	Laki-laki	Perempuan	Jumlah	Presentase
Golkar	2	3	5	16,67
PPP	5	-	5	16,67
PDIP	1	-	1	3,33
Demokrat	4	-	4	13,33
PKS	4	-	4	13,33
Gerindra	3	-	3	10,00
PBB	2	-	2	6,67
Nasdem	3	-	3	10,00
PAN	3	-	3	10,00
Jumlah	27	3	30	100,00

Sumber: Sekertariat Dewan

Berdasarkan tabel diatas, maka jumlah anggota Dewan Perwakilan Rakyat Daerah menurut partai politik dan jenis kelamin di Kabupaten Berau pada tahun 2015 yaitu, dari jumlah keseluruhan anggota DPRD terdapat 30 kursi dari 9 partai politik, yaitu, partai Golkar, PPP, PDIP, Demokrat, PKS, Gerindra, PBB, Nasdem, dan PAN. 3 diantaranya berjenis kelamin perempuan yaitu dari partai Golkar, dan 27 anggota

lainnya berjenis kelamin laki-laki, presentase anggota tertinggi terdapat pada partai Golkar dan PPP.⁴²

Tabel 6

Banyaknya Anggota Dewan Perwakilan Rakyat Daerah Menurut Komisi di

Kabupaten Berau 2015

Komite	Periode		
	2004-2009	2009-2014	2014-2019
Pemerintahan	2	4	6
Perekonomian dan Keuangan	4	5	6
Pembangunan	4	7	9
Kesejahteraan Rakyat	4	-	-
Ketua Komisi	4	3	3
Wakil Ketua Komisi	4	3	3
Jumlah	22	22	27

Sumber: Sekertariat Dewan

Berdasarkan tabel diatas, maka banyaknya anggota DPRD menurut komisi di Kabupaten Berau, bahwa jumlah komite dibagian pemerintahan mengalami tingkatan anggota setiap periode, sedangkan pada komite bagian perekonomian dan keuangan juga mengalami tingkatan anggota setiap periode, selanjutnya pada komite pembangunan masih mengalami tingkatan anggota setiap periode. Namun, di bagian

⁴² Badan Pusat Statistik Kabupaten Berau, *Berau Dalam Angka 2016*, h. 27

komite kesejahteraan rakyat hanya terdapat anggota di periode 2004-2009 saja yaitu hanya 4 anggota, kemudian di komite bagian ketua komisi dan komite wakil ketua komisi pada tahun 2004-2009 dan pada periode 2009-0014 mengalami pengurangan anggota, yaitu hanya tiga anggota komisi disetiap periode.⁴³

C. HASIL PENELITIAN DAN PEMBAHASAN

1. Proses Pelaksanaan Fungsi Pengawasan DPRD di Kabupaten Berau Terhadap Implementasi Peraturan Daerah Nomor 11 Tahun 2010.

Secara umum, dalam pengertian manajemen, pengawasan pada hakikatnya melekat pada jabatan pimpinan sebagai pelaksana fungsi manajemen, disamping keharusan melaksanakan fungsi perencanaan dan pelaksanaan. Menurut George R. Terry, pengawasan adalah determinasi apa yang telah dilaksanakan, mengevaluasi prestasi kerja dan menerapkan tindakan-tindakan korektif, sehingga hasil pekerjaan sesuai dengan rencana yang telah ditetapkan. Fungsi Dewan Perwakilan Rakyat Daerah sangat strategis dalam melakukan pembelaan terhadap rakyat, karena Dewan Perwakilan Rakyat Daerah menyalurkan aspirasi menerima pengaduan dan memfasilitasi penyelesaian. Namun tidak jarang terjadi bahwa fungsi dan kewenangan Dewan Perwakilan Rakyat Daerah tersebut tidak dapat terwujud yang pada akhirnya berujung pada penurunan citra terhadap Dewan Perwakilan Rakyat Daerah. Sebab Dewan Perwakilan Rakyat Daerah bukan lembaga teknis yang menjalankan peraturan, melainkan melakukan pengawasan terhadap peraturan daerah

⁴³ Badan Pusat Statistik Kabupaten Berau, *Berau Dalam Angka 2016*, h. 28

itu, sementara justru dalam upaya menjalankan peraturan daerah itulah terjadi benturan kepentingan antara rakyat dengan pemerintah atau dengan penguasa.⁴⁴

Adapun ayat yang berkaitan dengan pengawasan yang terdapat pada QS.

Qaf: ayat 15-18

أَفَعِينَا بِالْخَلْقِ الْأَوَّلِ ۚ بَلْ هُمْ فِي لَبْسٍ مِّنْ خَلْقٍ جَدِيدٍ ﴿١٥﴾ وَلَقَدْ خَلَقْنَا
الْإِنسَانَ وَنَعَلْمُ مَا تُوَسَّوَسُ بِهِ ۚ نَفْسُهُ ۗ وَخَنُ أَقْرَبُ إِلَيْهِ مِّنْ حَبْلِ الْوَرِيدِ
﴿١٦﴾ إِذْ يَتَلَقَى الْمُتَلَقِيَانِ عَنِ الْيَمِينِ وَعَنِ الشِّمَالِ قَعِيدٌ ﴿١٧﴾ مَا يَلْفِظُ
مِنْ قَوْلٍ إِلَّا لَدَيْهِ رَقِيبٌ عَتِيدٌ ﴿١٨﴾

Terjemahnya:

“Maka apakah kami letih dengan penciptaan yang pertama? sebenarnya mereka dalam Keadaan ragu-ragu tentang penciptaan yang baru. Dan Sesungguhnya Kami telah menciptakan manusia dan mengetahui apa yang dibisikkan oleh hatinya, dan Kami lebih dekat kepadanya daripada urat lehernya, (yaitu) ketika dua orang Malaikat mencatat amal perbuatannya, seorang duduk di sebelah kanan dan yang lain duduk di sebelah kiri. Tiada suatu ucapanpun yang diucapkannya melainkan ada di dekatnya Malaikat Pengawas yang selalu hadir.”⁴⁵

Pengawasan adalah seluruh penyelenggaraan pengawasan oleh seluruh aparat pengawasan fungsional dan pengawasan atasan langsung oleh semua pejabat pimpinan dari tingkat yang paling bawah sampai dengan yang tertinggi. Pada studi ini

⁴⁴ Irsan Meria Utama, *Pengaturan Fungsi Pengawasan DPRD Terhadap Implementas Peraturan Daerah*, 2013, h. 2-3, Jurnal, Vol. 10, No. 50.

⁴⁵ Departemen Agama Republik Indonesia, *al-Qur'an dan Terjemahnya* (Bandung: CV Penerbit Diponegoro, 2010), h.

akan dijelaskan tahap proses fungsi pengawasan DPRD di Kabupaten Berau terhadap implementasi Perda nomor 11 tahun 2010.

a. Proses Pengawasan

Menurut Pasal 10 ayat (1), (2), dan (3) Peraturan Daerah Kabupaten Berau Nomor 11 Tahun 2010 Tentang pelarangan pendedaran dan penjualan minuman beralkohol di Kabupaten Berau, DPRD melakukan pengawasan terhadap pelarangan, pendedaran dan penjualan minuman beralkohol di daerah dan tidak boleh dilakukan/diberikan kepada Perusahaan/swasta. Untuk mengatasi dan mengawasi peredaran minuman beralkohol yang berada di daerah, DPRD dibantu oleh Tim yang beranggotakan Instansi yang terkait di daerah.

Tugas tim sebagaimana yang dimaksud di atas memberikan pertimbangan kepada DPRD untuk melaksanakan pengawasan terhadap pelarangan pendedaran dan penjualan minuman beralkohol, adapun pengawasan yang dimaksud terkait dengan hal diatas, adalah :

1. Pengawasan yang sifatnya preventif, maksudnya pengawasan ini dilakukan sebelum tindakan dalam pelaksanaan kegiatan itu dilakukan. Pengawasan preventif dimaksudkan untuk mencegah terjadinya penyimpangan-penyimpangan dalam melaksanakan kegiatan.
2. Pengawasan yang sifatnya represif, maksudnya bahwa bentuk pengawasan yang dilakukan dengan meneliti dan mengawasi dokumen-dokumen, pengawasan ini dilakukan setelah tindakan terjadi untuk membandingkan dengan apa yang telah terjadi dan usaha apa yg sudah dilakukan.

3. Pengawasan secara langsung, pengawasan ini dilakukan dengan mendatangi dan melakukan pemeriksaan langsung di tempat yang sedang diawasi.
4. Pengawasan secara tidak langsung, pengawasan yang dilakukan dengan tanpa tidak mendatangi tempat objek yang diawasi atau dengan kata lain dilakukan dari jarak jauh.
5. Pengawasan Formal, yaitu pengawasan yang dilakukan oleh instansi/ pejabat yang berwenang, tidak yang bersifat interen maupun eksteren.
6. Pengawasan Informal, yaitu pengawasan yang dilakukan oleh masyarakat, baik langsung maupun tidak langsung, pengawasan ini disebut juga *social control*.

b. Pengawasan Berdasarkan Perda

Peraturan daerah merupakan bagian integral dari konsep peraturan perundang-undangan. Dalam pasal 1 ayat (7) dan (8) Undang-undang Nomor 12 Tahun 2011 tentang Pembentukan Peraturan Perundang-undangan, Peraturan Daerah Provinsi adalah peraturan perundang-undangan yang dibentuk oleh DPRD Provinsi dengan persetujuan bersama Gubernur. Sedangkan dalam pasal 1 ayat (8), yaitu Peraturan Daerah Kabupaten/Kota adalah Peraturan Perundang-undangan yang dibentuk oleh DPRD Kabupaten/Kota dengan persetujuan bersama Bupati dan Walikota.

Dengan peraturan daerah dapat ditunjuk pegawai daerah yang diberi tugas untuk melakukan penyidikan terhadap pelanggaran atas ketentuan peraturan daerah, bentuk peraturan daerah ditentukan oleh Menteri Dalam Negeri, peraturan daerah ditandatangani oleh Kepala Daerah dan ditandatangani oleh ketua DPRD, Kepala Daerah dapat menetapkan keputusan untuk melaksanakan peraturan daerah atau

urusan-urusan dalam rangka tugas pembantuan, peraturan daerah dapat memuat ketentuan tentang pembebanan biaya paksaan penegakan Hukum, seluruhnya atau sebagian kepada pelanggar, penyidikan dan penuntutan terhadap pelanggaran atas ketentuan-ketentuan peraturan daerah dilakukan oleh alat-alat penyidik dan penuntut sesuai dengan peraturan perundangan yang berlaku.

Kepala Daerah yang dimaksud dalam peraturan daerah Nomor 11 Tahun 2010 tentang pelarangan pengedaran dan penjualan minuman berakohol di Kabupaten Berau. Pemerintah daerah adalah Kepala Daerah beserta perangkatnya, sebagai badan eksekutif daerah, sedangkan pengertian daerah sendiri adalah suatu kesatuan wilayah hukum Kabupaten Berau.

c. Pengawasan Satpol PP

Dalam melakukan pengawasan, pihak-pihak yang terkait dalam tugasnya selain menjalankan peraturan daerah dan penegakan terhadap peraturan daerah, juga melakukan pengawasan terhadap pihak-pihak yang terkait di dalam peraturan daerah tersebut. Salah satunya yaitu Satpol PP juga melakukan pengawasan terhadap tempat-tempat penjualan minuman beralkohol yang illegal di Kabupaten Berau.

Pengawasan merupakan proses atau rangkaian kegiatan pemantauan, pemeriksaan dan evaluasi terhadap suatu kondisi yang di hasilkan oleh Satpol PP di Kabupaten Berau. Proses ini secara keseluruhan berlangsung sebagai suatu sistem pengawasan yang merupakan pelaksanaan perencanaan dan hasil pengawasan. Pelaksanaan pengawasan harus dilakukan oleh Satpol PP di Kabupaten Berau yang tugas pokoknya adalah melakukan penertiban dan pengawasan, sehingga bersama-

sama bertanggung jawab dalam pelaksanaannya diperlukan mekanisme yang dapat menjamin tingkat efisiensi dan efektivitas yang tinggi bagi terwujudnya pengawasan yang dapat menjangkau sebanyak-banyaknya. Mekanisme pengawasan itu harus dilaksanakan secara terpadu dan saling menunjang.

d. Penertiban Satpol PP

Dalam melakukan pengawasan atau penertiban, diperlukan koordinasi agar kerjasama dan kemampuan aparat pemerintah Kabupaten Berau makin dimantapkan untuk lebih meningkatkan keserasian, kelancaran, efisiensi, dan efektifitas serta keterpaduan pelaksanaan tugas dalam melakukan pengawasan terhadap tempat penjualan minuman beralkohol yang disinyalir melakukan penyimpangan.

Penertiban yang dilakukan oleh Satpol PP yaitu dengan melakukan penyitaan terhadap penjualan minuman beralkohol. Hal tersebut dilakukan dalam rangka penegakan hukum. Hal ini dilakukan kepada penjual-penjual minuman beralkohol ilegal, sehingga perlu adanya sanksi yang tegas. Sanksi tegas tersebut dapat berupa sanksi administrasi yang meliputi peringatan, penjara atau kurungan yang dikenakan kepada pihak yang masih menjual minuman beralkohol ilegal sesuai ketentuan-ketentuan yang diatur didalam peraturan daerah Nomor 11 Tahun 2010 tentang pelarangan pengedaran dan penjualan minuman beralkohol di Kabupaten Berau. Upaya tersebut dilakukan agar para penjual minuman beralkohol yg ilegal tidak mengulangi lagi permasalahan hukum yang sama, yang nantinya diharapkan tempat-tempat penjualan minuman beralkohol dapat berjalan sebagaimana dengan tujuan yang diharapkan.

Terkait dengan pengawasa terhadap perda Nomor 11 Tahun 2010 penulis melakuka Wawancara dengan pak abdul waris selaku ketua komisi III DPRD Kabupaten Berau dan bapak Rudi Mangunsong selaku ketua badan legislatif Kabupaten Berau:

“Kita selalu mengawasi SKPD yang terkait, terutama perdagangan perindustrian bahkan kepada satpol PP yang diwajibkan diperaturan tersebut sebagai penegak perda yang memantau perda. Kita telah memantau SKPDnya tapi disisi lain kita juga melakukan sidak-sidak ketempat hiburan malam, hotel-hotel apakah masih ada dilakukan atau diperdagangkam minuman keras ini. Itu salah satu bentuk pengawasan kami, untuk urusan himbauan, sosialisasi itu adalah pemerintah daerah dalam hal ini instansi yang terkait terutam satpol PP. kita mendorong agar satpol PP benar-benar menegakkan perda ini dan memberikan sanksi”⁴⁶

Dari pernyataan diatas dapat disimpulkan bahwa, kinerja pemerinta terkait dengan perda (peredaran Minuman keras) di Kabupaten Berau menjadi pusat perhatian mereka. Bertujuan mungurangi tindakan kriminal dengan cara diantaranya; melakukan pengawasan dari berbagai tempat hiburan, dan melakukan sosialisasi akan bahayanya minuman Keras terhadap masyarakat Berau.

Terkait dengan hal ini, penulis berpendapat bahwa mekanisme yang diterapkan oleh pemerinta Berau memberikan peluang positif terhadap masyarakat tersebut untuk menghindarkan mereka dari tindakan asusila. Karena dengan adanya peraturan daerah nomor 11 tahun 2010 tentang pelarangan pendedaran dan penjualan minuman beralkohol di Kabupaten Berau dapat menyebabkan kehidupan masyarakat damai, dan rukun.

⁴⁶Wawancara dengan pak abdul waris selaku ketua komisi I DPRD Kabupaten Berau 01/11/2016 dan bapak Rudi Mangunsong selaku ketua badan legislatife Kabupaten Berau 07/11/2016

Hadirnya Perda Nomor 11 Tahun 2010 tentang pelarangan pengedaran dan penjualan minuman beralkohol menjadi tantangan Anggota DPRD Kabupaten Berau sebagai fungsi pengawasan demi kemajuan daerah, adapun dasar perda Kabupaten Berau dibuat dijelaskan oleh Abdul Waris selaku ketua komisi III DPRD Kabupaten Berau menegaskan bahwa :

*“Perda ini memang sesuai dengan kultur budaya masyarakat kabupaten Berau yang agamis, dan itu juga sesuai dengan RPJMD 2010-2016. Bahwa salah satunya adalah pemerintah Kabupaten Berau akan menciptakan Visinya yaitu menciptakan masyarakat yang sejahtera, dan agamis. Dari sisi agamisnya inilah ada nilai –nilai yang harus kita kembangkan, salahsatunya nilai yang harus kita jaga adalah turunnya larangan peredaran alkohol dan banyak pula aspek yang dilihat, seperti aspek dari segi sosiologis dan aspek budaya masyarakat sendiri di Kabupaten Berau yang cenderung relatif tertata dan terbudaya dengan baik. Kita khawatir nanti dengan beredarnya minuman keras itu, budaya ini akan hilang (seperti yang saya bilang tadi, yaitu budaya yang agamis) dan itu sesuai dengan RPJMD dan visi Kabupaten Berau”.*⁴⁷

Berdasarkan wawancara dari informan diatas, bahwa dengan adanya perda terkait dengan pelarangan peredaran alkohol di Kabupaten Berau menjadi pemicu bagi pemerintah daerah. Dengan tujuan, agar tindakan kriminal yang terjadi di masyarakat Berau bisa terorganisir dengan baik bahkan manpu menjaga kestabilan dalam kehidupan mayarakatnya.

Apa yang dijelaskan Abdul Waris terkait dengan pelarangan pengedaran dan penjualan minuman beralkohol seperti yang tertuang dalam Perda nomor 11 tahun 2010, juga dijelaskan secara tegas dalam QS. Al-Baqarah: 219.

⁴⁷Wawancara dengan Abdul Waris selaku ketua komisi I DPRD Kabupaten Berau. 01/11/2016

﴿سَأَلُونَكَ عَنِ الْخَمْرِ وَالْمَيْسِرِ قُلْ فِيهِمَا إِثْمٌ كَبِيرٌ وَمَنْفَعٌ لِلنَّاسِ
 وَإِثْمُهُمَا أَكْبَرُ مِنْ نَفْعِهِمَا قُلْ وَيَسْأَلُونَكَ مَاذَا يُنْفِقُونَ قُلِ الْعَفْوَ
 كَذَلِكَ يُبَيِّنُ اللَّهُ لَكُمْ الْآيَاتِ لَعَلَّكُمْ تَتَفَكَّرُونَ ﴿٢١٩﴾

Terjemahnya:

Mereka bertanya kepadamu tentang khamar dan judi. Katakanlah: “Pada keduanya itu terdapat dosa besar dan beberapa manfa`at bagi manusia, tetapi dosa keduanya lebih besar dari manfa`atnya... (QS. Al-Baqarah : 219).⁴⁸

Ayat tersebut secara eksplisit menyebutkan bahwa dalam khamar atau minuman beralkohol terdapat manfaatnya, tetapi itu sangat kecil. Bagi bangsa barat yang hidup di negara empat musim dimana ada musim dingin, maka khamer bisa meningkatkan suhu tubuh. Tetapi sungguh tidak relevan jika postulat tersebut diadopsi di negara kita, karena suhu di negara kita relatif stabil dan bersahabat dengan tubuh. Efek menghangatkan tersebut sesungguhnya ialah akibat dari pengaruh alkohol yang memang naik menjadi panas apabila masuk dalam tubuh. Sehingga dapat disimpulkan bahwa manfaat yang ditimbulkan hanya semu belaka yang dapat menyesatkan kita sebagai ummat muslim. Maksud dari ayat inilah yang disampaikan atau dijelaskan oleh Ketua Komisi III DPRD Kabupaten Berau, Abdul Waris. Bahwa, dengan turunnya perintah dan larangan Allah WST yang diterapkan dalam syariat

⁴⁸ Departemen Agama Republik Indonesia, *al-Qur'an dan Terjemahnya* (Bandung: CV. Penerbit Diponegoro, 2010), h. 34.

islam serta diperkuat dengan adanya Perda nomor 11 tahun 2010 maka akan menciptakan masyarakat yang sejahtera dan agamis.

Dengan adanya pengawasan yang dilakukan pemerintah terhadap masyarakat Berau terkait dengan beredarnya minuman keras itu, maka sudah sepantasnya pemerintah dapat melaksanakan fungsi-fungsi yang dimilikinya secara optimal. Salah satu fungsi yang dimiliki oleh DPRD adalah fungsi pengawasan. Fungsi pengawasan terhadap perda tentang miras merupakan hal yang sangat penting untuk dioptimalkan. Hal ini didasari bahwa Fungsi pengawasan memiliki peran yang sangat penting dalam mewujudkan *Good Governance* di daerah tersebut. Karena bagaimanapun juga DPRD adalah lembaga perwakilan rakyat yang berada di daerah untuk menyampaikan aspirasi, dan sudah sepantasnya melakukan pengawasan agar tindakan kriminal yang disebabkan oleh pelaku miras bisa dioptimalkan dengan baik. Dengan adanya pengawasan yang dilakukan terhadap peredaran minuman keras oleh pemerintah pada umumnya tentunya merupakan cerminan terlaksananya mekanisme *checks and balances* dalam pengelolaan tata pemerintahan yang baik.

Hal yang senada yang disampaikan Rudi Mangunsong selaku ketua badan legislative Kabupaten Berau menegaskan bahwa:

“Dasar yang pertama kita mengacu pada peraturan pemerintah atau peraturan yang lebih tinggi. Kedua, mengacu kepada ketertiban. Bagaimana berau ini bisa kita kendalikan menyangkut masalah mirasnya karna kenakalan remaja, pemerkosaan, pencurian dan segala bentuk kriminalitas lainnya itu biasa dipicu dari Miras”⁴⁹

⁴⁹wawancara dengan bapak Rudi Mangunsong selaku ketua badan legislative Kabupaten Berau 07/11/2016

Pada pernyataan diatas, dapat dikatakan bahwa dengan adanya pengendalian yang menyangkut salah satunya, seperti miras sehingga penyimpangan atau penyelewengan yang telah ditetapkan dapat mencapai tujuan secara efektif.

Hubungan antara pemerintah daerah dan DPRD pada dasarnya merupakan hubungan kerja yang kedudukannya setara dan bersifat kemitraan. Hal ini dapat dicerminkan dalam membuat kebijakan daerah berupa Peraturan Daerah. Hubungan kemitraan bermakna bahwa antara Pemerintah Daerah dan DPRD adalah sama-sama mitra kerja dalam membuat kebijakan daerah untuk melaksanakan otonomi daerah sesuai dengan fungsi masing-masing sehingga antar kedua lembaga itu membangun suatu hubungan kerja yang sifatnya saling mendukung (sinergi) bukan merupakan lawan ataupun pesaing satu sama lain dalam melaksanakan fungsi masing-masing. Sehingga peraturan daerah yang dihasilkan dapat pula dilihat sebagai suatu bentuk formal dari suatu kebijakan publik. Maka substansi dari peraturan daerah memuat ketentuan yang berkaitan dengan kepentingan masyarakat yang terkait dengan materi yang diatur. Dalam hal ini, jelas peran yang dilakukan oleh anggota DPRD adalah merumuskan kebijakan publik. Melalui kebijakan tersebut, DPRD telah melakukan salah satu fungsi negara, yaitu mewujudkan *distributive justice*. Melalui kewenangan tersebut DPRD mengartikulasikan dan merumuskan berbagai kepentingan kelompok masyarakat yang menjadi sasaran dari peraturan atau undang-undang yang dibuat. Dalam melaksanakan fungsi pengawasan, anggota DPRD diharuskan memiliki pemahaman yang memadai sebagai konsekuensi dari *supremacy of law*, ada

keyakinan yang kuat bahwa hukum yang dihasilkan merupakan suatu instrumen yang memberikan kepastian mengenai arah pembangunan nasional⁵⁰.

Peraturan digunakan untuk menjelaskan tindakan apa saja yang boleh dilakukan atau tidak. Prosedur mengindikasikan serangkaian strategi untuk mencapai tujuan. Sedangkan kebijakan merupakan pernyataan umum sebagai pedoman dalam pengambilan keputusan. Peraturan, kebijakan dan prosedur ini berfungsi sebagai pedoman anggota DPRD dalam melakukan pengawasan pelarangan pengedaran dan penjualan minuman beralkohol di Kabupaten Berau agar berjalan secara efektif sehingga memastikan apakah pelaksanaan perda nomor 11 tahun 2010 telah sesuai dengan tujuan dan peraturan perundang-undangan yang ditetapkan di Kabupaten Berau. Disisi lain hadirnya perda ini memberika sisi positif bagi masyarakat, sebagaimana Wawancara dengan Gofri C.H, S.H, bahwa :

*“Saya kira perda ini cukup bagus, dengan adanya peraturan daerah nomor 11 tahun 2010 ini, cukup menjamin kelangsungan dari pada anak-anak muda dimana bahwa kita tau sendiri bahwa pengaruh dari miras ini sangat tidak baik, dan banyak hal yang kadang-kadang disalahgunakan, walaupun sebenarnya alcohol itu ada juga gunanya untuk pengobatan, tapi lebih banyak disalahgunakan. Kalau kita mengacu terhadap perda ini tentunya perda ini mengatur tentang minuman beralkohol. Kita tentunya sangat support dan sangat mendukung dengan adanya perda ini”.*⁵¹

Menurut wawancara diatas, bahwa dengan adanya peraturan daerah nomor 11 tahun 2010 ini, cukup menjamin dengan kurangnya tindakan kriminal yang terjadi di masyarakat Berau. Ini disebabkan karena pemerintah daerah mampu mengoptimalkan dengan adanya peredaran minuman keras.

⁵⁰ J Ageng Purwo, *Konsep Kebijakan Publik*, Jakarta, 2012, h. 49

⁵¹ Wawancara dengan bapak Gofri C.H, S.H, 13/11/2016

Disisi lain, wawancara dengan Rusni, mengatakan bahwa :

“saya kira bagus, pemerintah sudah berusaha menjauhkan barang haram ini dari lingkungan masyarakat dengan di berlakukannya perda nomor 11 tahun 2010 ini, karena kalau kita sebagai umat islam, alcohol ini kan salah satu barang yang haram. Karena kalau seandainya kita sebagai masyarakat sendiri ada seseorang yang mengkonsumsi barang haram ini, maka sudah pasti ada fikiran-fikiran yang negatif yang timbul di fikiran mereka yang meminum alcohol itu sendiri, dan kalau sudah begitu pasti timbullah permasalahan-permasalahan yang tidak diinginkan. Jadi ketika pemerintah mencanangkan memberlakukan perda ini, saya pribadi sangat setuju dan pastinya sangat mendukung, karena dengan adanya perda ini insyaallah penyakit-penyakit di masyarakat yang berhubungan dengan alcohol bisa berkurang dan kalau bisa tidak ada lagi di masyarakat”⁵².

Berdasarkan pernyataan diatas, dapat disimpulkan bahwa kedua informan sangat mendukung adanya perda nomor 11 tahun 2010 tentang pelarangan pengedaran dan penjualan minuman beralkohol di Kabupaten Berau. Sehingga pengawasan perda tersebut diharapkan dapat membantu melaksanakan kebijakan yang telah ditetapkan untuk mencapai tujuan yang telah direncanakan secara efektif dan efisien. Bahkan, melalui pengawasan tercipta suatu aktivitas yang berkaitan erat dengan penentuan atau evaluasi mengenai sejauhmana penyimpangan yang terjadi dalam pelaksanaan kerja tersebut.

Di Kabupaten Berau perda miras diakui memang sangat dibutuhkan untuk menyelamatkan generasi dan mengurangi kriminalitas, mengingat bahwa fungsi perda tersebut salah satunya mengurangi peredaran miras sehingga tidak terjual bebas. Namun dalam hal ini Kemendagri terus berupaya untuk mencabut perda Nomor 11 Tahun 2010 dengan alasan menghambat investor luar untuk masuk. Kemudian, agar

⁵² Wawancara dengan Rusni, 14/11/1016

fungsi pengawasan ini lebih mampu menekan terjadinya penyimpangan, artinya DPRD Kabupaten Berau harus mampu meluruskan kebijakan berdasarkan fungsi dan aturan-aturan yang ada dan melaksanakan fungsi pengawasan terhadap perda Nomor 11 Tahun 2010 terutama di Kabupaten Berau.

2. Faktor Yang Mempengaruhi Jalannya Proses Fungsi Pengawasan DPRD di Kabupaten Berau.

Pemerintah pusat mempunyai peran yang besar dalam pengawasan pengawasan kebijakan di daerah. Pelaksanaan pengawasan oleh penyelenggara pemerintahan di pusat tidak dapat dilakukan semauanya, materi pengawasan terhadap peraturan daerah harus berdasarkan ketentuan peraturan perundang-undangan yang berlaku, bahwa peraturan daerah dimaksud tidak boleh bertentangan dengan peraturan perundang-undangan yang lebih tinggi dan tidak boleh bertentangan dengan kepentingan umum, sedangkan tata cara pengawasan dilakukan oleh penyelenggara pemerintahan di pusat yang merupakan kewajiban pemerintahan daerah untuk memberikan peraturan daerah dimaksud setelah disahkan sesuai dengan prosedural tertentu.

Newman berpendapat bahwa *“control is assurance that the performance conform to plan”*. Ini berarti bahwa titik berat pengawasan adalah suatu usaha untuk menjamin agar pelaksanaan suatu tugas dapat sesuai dengan rencana. Dengan demikian menurut Newman, pengawasan adalah suatu tindakan yang dilakukan selama proses suatu kegiatan sedang berjalan, bahkan setelah akhir proses kegiatan tersebut. Berbeda dengan Newman, Muchsan mengemukakan bahwa pengawasan

adalah kegiatan untuk menilai suatu pelaksanaan tugas secara *defacto*, sedangkan tujuan pengawasan hanya terbatas pada pencocokan apakah kegiatan yang dilaksanakan telah sesuai dengan tolok ukur yang telah ditetapkan sebelumnya.⁵³

Sedangkan Manan memandang “kontrol” sebagai sebuah fungsi sekaligus hak, sehingga lazim disebut dengan fungsi kontrol atau hak kontrol. Kontrol mengandung dimensi pengawasan dan pengendalian. Pengawasan bertalian dengan arahan (*directive*).

Menurut penulis, makna dasar dari pengawasan adalah (i) pengawasan ditujukan sebagai upaya pengelolalaan untuk mencapai hasil dari tujuan; (ii) adanya tolok ukur yang dipakai sebagai acuan keberhasilan; (iii) adanya kegiatan untuk mencocokkan hasil yang dicapai dengan tolak ukur yang ditetapkan; (iv) mencegah terjadinya kekeliruan dan menunjukkan cara dan tujuan yang benar; serta (v) adanya tindakan koreksi apabila hasil yang dicapai tidak sesuai dengan tolok ukur yang ditetapkan.

Pengawasan adalah upaya untuk menghindari terjadinya kekeliruan-kekeliruan, baik sengaja maupun tidak disengaja, sebagai usaha preventif, atau juga untuk memperbaikinya apabila sudah terjadi kekeliruan itu, sebagai usaha represif. Pengawasan dan Pemeriksaan Pemerintahan sangat dipengaruhi oleh berbagai faktor yang turut menentukan kualitas akhir dari pengawasan dan pemeriksaan yang dilakukan.

⁵³ William H Newman, *Administrative Action*, London: Prentice Hall, Inc, 1963, h. 34

Adapun faktor pendukung dari proses pengawasan terhadap pelarangan pengedaran dan penjualan minuman beralkohol di Kabupaten Berau, yaitu:

1. Kerja sama antara aparat pemerintah

Dalam menekan pelarangan pengedaran dan penjualan minuman beralkohol di Kabupaten Berau, pemerintah daerah melakukan kerjasama oleh beberapa aparat pemerintah dengan instansi yang terkait seperti, Satpol PP, POM-ABRI, TNI, POLRI, dan DISHUB.

Berdasarkan hasil wawancara dengan Bapak Iramsyah selaku KASI Oprasional Satpol PP bahwa:

*“sosialisasi peraturan daerah Nomor 11 Tahun 2010 tentang pelarangan pengedaran dan penjualan minuman beralkohol di Kabupaten Berau saat disahkan langsung dilakukan sosialisasi melalui pihak Satpol PP, kemudian dalam pelaksanaannya sosialisasi tersebut sudah berjalan dengan baik. Adapun sosialisasi yang dilakukan dalam bentuk himbauan atau pemberitahuan kepada masyarakat secara langsung, serta adapun dalam bentuk media, radio, televise, koran dan juga baligho”.*⁵⁴

Berdasarkan dari hasil wawancara diatas, dapat dilihat bahwa sosialisasi Peraturan Daerah Nomor 11 Tahun 2010 tentang pelarangan pengedaran dan penjualan minuman beralkohol di Kabupaten Berau saat disahkan langsung dilakukan sosialisasi oleh pihak Satpol PP kepada masyarakat khususnya di kota Tanjung Redeb Kabupaten Berau dan pelaksanaan sosialisasi tersenut sudah berjalan dengan baik. Walaupun ternyata bentuk sosialisasi yang dilakukan oleh pihak Satpol PP itu hanya baru berlangsung selama beberapa kali saja, sehingga mengakibatkan kurang efisiennya dan belum maksimal.

⁵⁴ Wawancara dengan bapak Iramsyah selaku KASI Oprasional Satpol, 18/11/2016

2. Sosialisasi Perda No. 11 Tahun 2010 Tentang Pelarangan Penedaran dan Penjualan Minuman Beralkohol di Kabupaten Berau

Sosialisasi peraturan daerah tentang pelarangan pencedaran dan penjualan minuman beralkohol di Kabupaten Berau, bahwa sosialisasi merupakan bentuk tindakan dari Pemerintah Daerah dalam mengenalkan produk hukum atau peraturan daerah kepada kalangan masyarakat umum Kabupaten Berau. Sehingga setiap peraturan daerah yang dikeluarkan oleh Pemerintah Daerah haruslah melakukan sosialisasi tentang isi dari peraturan daerah tersebut, agar peraturan daerah tersebut dapat dipahami serta dapat terlaksana dengan baik di masyarakat Kabupaten Berau.

3. Peran masyarakat dalam mengawasi peredaran minumsn beralkohol

dalam hal ini, masyarakat di Kabupaten Berau juga mempunyai peran penting dalam melakukan pengawasan terhadap minuman beralkohol, seperti yang telah tertuang pada Peraturan Daerah No. 11 Tahun 2010 Pasal 10 bahwa masyarakat mempunyai kesempatan seluas-luasnya untuk berperan serta dalam membantu upaya pencegahan, pemberantasan, peredaran dan penggunaan minuman beralkohol melalui kegiatan:

- a. Memberikan informasi adanya penyalahgunaan dan penyimpanan penggunaan minuman beralkohol kepada instansi yang berwenang.
- b. Memberikan saran dan pertimbangan terhadap kasus yang terjadi yang berhubungan dengan peredaran dan perdagangan minuman beralkohol.

Adapun faktor-faktor yang menghambat jalannya proses pengawasan terhadap pelarangan pendedaran dan penjualan minuman beralkohol di Kabupaten Berau adalah sebagai berikut:

1. Penghapusan perda tentang pelarangan pendedaran dan penjualan minuman beralkohol di Kabupaten Berau.

Dalam permasalahan yang terjadi di DPRD Kabupaten Berau, mengenai isu penghapusan perda nomor 11 tahun 2010 tentang pelarangan pendedaran dan penjualan minuman beralkohol di Kabupaten Berau yang di canangkan oleh Kemendagri, sehingga menuai permasalahan dan kontroversi yang mempengaruhi proses pengawasan perda tersebut, hal ini sesuai dengan tanggapan atau apa yang dikatakan oleh Pak Iwan Setiawan sebagai Kasubag peraturan perundang-undangan dalam wawancaranya dalam hal rencana penghapusan perda No 11 tahun 2010 DPRD di Kabupaten Berau mengatakan bahwa.

“Mengenai rencana penghapusan Perda No 11 tahun 2010 di Kabupaten Berau, pemerintah pusat itu hendaknya kalau mau menghapus, membatalkan atau apapun namanya, harus memperhatikan juga situasi daerah dan memperhatikan kondisi masyarakat di daerah tersebut, kalau memang masyarakatnya itu menginginkan pelarangan yaudah jangan dipaksakan untuk melarang, ngapain lagi diatur, jadi okelah kalau misalkan ada daerah yang mau melarang silahkan saja, tapi kan kondisi masyarakat di masyarakat berau itu memang kemauan dari masyarakat sendiri untuk melarang, nah itukan bukan suatu kebaikan, nah kenapa kok keinginan untuk baik itu di halang-halangi dengan dicabutnya perda ini. malah justru seharusnya pemerintah pusat mendorong sesuatu saran yang baik itu.”⁵⁵

⁵⁵ Wawancara oleh Iwan Setiawanselaku Kasubak Peraturan Perundang-undangan.
02/11/2016

Berdasarkan hasil wawancara diatas mengindikasikan adanya sebuah kondisi dilematis yang dialami oleh anggota DPRD Kabupaten Berau dalam hal pengawasan perda Nomor 11 tahun 2010 tersebut. Di satu sisi menurut anggota DPRD perda ini memiliki tujuan yang baik terhadap kehidupan sosial masyarakat Kabupaten Berau namun disisi lain adanya sebuah wacana bahwa perda ini akan di hapuskan karena secara ekonomi berdampak pada menghambat jumlah infestasi di indonesia, sehingga secara tidak langsung wacana ini menghambat tingkat totalitas pengawasan yang dilakukan oleh DPRD. Penulis menjustifikasi bahwa penerapan atau rencana penghapusan Perda No 11 tahun 2010 diatas itu menjadi keprihatinan tersendiri oleh masyarakat. Menurut pandangan Iwan Setiawan, beliau sangat tidak mendukung penghapusan Perda tersebut karena menurutnya perda tersebut adalah murni suara rakyat dan sangat dibutuhkan di Kabupaten Berau. Hal tersebut senada dengan apa yang dikatakan oleh Rudi Hatta dalam tanggapannya mengenai perda tersebut yakni sebagai berikut:

“kalau menurut saya itu sangat-sangat bagus. Pemerintah suda berusaha untuk menjauhkan barang haram tersebut sehingga masyarakat berau sendiri aman dari barang tersebut, bukan cuma itu kita juga sebagai ummat islam itu termasuk barang yang haram, karena kalau seandainya kita sebagai masyarakat sendiri ketika orang-orang yang mengkonsumsi barang yang beralkohol, berarti sudah ada pikiran yang negatif terkait dengan orang lain, ya bisa saja mungkin nanti terjadi masalah-masalah di masyarakat, mungkin tindak kriminalitas di masyarakat dan sebagainya karena ketika orang meminum alcohol itu pasti pikirannya tidak sehat hingga tidak sadar dan sebagainya apapun apa yang ingin dilakukannya yah dilakukan hingga tak menutup kemungkinan akan terjadinya pembunuhan, pemerkosaan dan lain sebagainya, sehingga ketika ada perintah pencegahan pemberlakuan perda tersebut maka masyarakat dengan berhati-hati atau mungkin tidak akan mengomsumsinya lagi, hingga insya allah ketika pencegahan itu

diberlakukan maka penyakit-penyakit masyarakat seperti tadi apa yang saya jelaskan akan berkurang dan hilang.⁵⁶

Hasil wawancara tersebut merupakan representasi dari suara masyarakat Kabupaten Berau melalui tokoh agama yang menginginkan agar perda nomor 11 tahun 2010 tentang pelarangan, pengedaran, dan penjualan minuman beralkohol tersebut harus di pertahankan. Penulis beranggapan bahwa menjadi sebuah tantangan tersendiri bagi anggota DPRD Kabupaten Berau selain pengawasan juga untuk mempertahankan perda ini sebagai wujud memperjuangkan aspirasi masyarakat Kabupaten Berau yang menginginkan perda ini tetap berlaku.

Kehadiran peraturan daerah nomor 11 tahun 2010 diharapkan dapat mengurangi bahkan menghilangkan perbuatan-perbuatan atau pelanggaran-pelanggaran dalam kelompok masyarakat maupun lingkungan sosial yang menyimpang dari norma-norma agama, adat-istiadat dan sosial kemasyarakatan, seperti: pemerkosaan atau pelecehan seksual, perkelahian, pembunuhan, perjudian dan sebagainya yang timbul karena pengaruh minuman beralkohol. di Kabupaten berau sendiri perda tentang pelarangan pengedaran dan penjualan minuman beralkohol akan di hapus kemendagri akan tetapi mendapat penolakan dari pihak pemerintah daerah dan masyarakat sebagaimana tentunya perlu melakukan pengawasan terhadap berbagai peredaran minuman beralkohol, terlebih lagi ingin yang dijual bebas. Di Kabupaten Berau, implementasi peraturan daerah nomor 11 tahun 20010 masih mengalami berbagai kendala, diantaranya disamping sosialisasinya belum sampai ketinggian bawah, juga dalam hal ini instansi-instansi terkait belum maksimal dalam pelaksanaan maupun pengawasan terhadap perda

⁵⁶ Wawancara dengan Rudi Hatta selaku tokoh agama, 02/11/2016

tersebut. hal ini tentunya berdampak pada kurangnya tingkat pemahaman masyarakat terhadap perda tersebut.

2. Pengawasan DPRD terhadap miras yang belum maksimal

Sumber daya manusia merupakan pilar penyangga utama sekaligus penggerak roda pengawasan dalam usaha mewujudkan elemen pengawasan yang sangat penting, karenanya harus dipastikan sumber daya manusia ini harus dikelola sebaik mungkin dan akan mampu memberikan kontribusi secara optimal dalam upaya pencapaian tujuan pengawasan. Untuk meningkatkan kapabilitas dalam pengawasan harus menguasai pengetahuan tentang mekanisme pengawasan ini yang merupakan tolak-ukur dalam melakukan pengawasan agar output yang dihasilkan sesuai dengan tujuan.

Pengawasan yang merupakan salah satu fungsi manajemen pemerintahan di Indonesia yaitu pengamatan agar tugas-tugas yang telah direncanakan dilaksanakan dengan tepat sesuai rencana, dan apabila terdapat penyimpangan diadakan tindakan-tindakan perbaikan, pemeriksaan sebagai bagian dari penyelenggaraan pengawasan.⁵⁷

Audit pemerintahan merupakan salah satu elemen penting dalam penegakan *good government*. Namun demikian, praktiknya sering jauh dari yang diharapkan. Terdapat beberapa kelemahan dalam audit pemerintahan DPRD di Kabupaten Berau, diantaranya tidak tersedianya indikator kinerja yang memadai sebagai dasar pengukur kinerja pemerintahan tersebut. Hal tersebut, umum dialami oleh organisasi publik karena output yang dihasilkan yang berupa pelayanan publik tidak mudah diukur. Dengan kata lain, ukuran kualitas audit masih menjadi perdebatan.

Terkait dengan hasil wawancara yang dilakukan oleh salah satu informan yang menyangkut masalah proses pengawasan, terutama pengawasan terhadap perda

⁵⁷ George R Terry, *Prinsip-Prinsip Manajemen*, Jakarta: Bumi Aksara, 2006, h. 110

nomor 11 tahun 2010 yang menunjukkan bahwa perda tersebut sudah berjalan sebagaimana mestinya, yaitu wawancara yang dijelaskan oleh Abdul Waris mengatakan bahwa:

*“masalah proses pengawasan yang sudah berjalan atau tidak, menurut saya itu memang masih relatif, tetapi sejauh ini kita sudah melakukannya seoptimal mungkin, salah satunya dengan mendorong aparat pemerintah seperti satpol PP yang gencar-gencarnya melakukan razia seperti di tempat-tempat hiburan malam yang pastinya masih menjual minuman beralkohol, sebisa mungkin kita meminimalisir agar minuman beralkohol ini tidak ada lagi di Kabupaten Berau”.*⁵⁸

Berdasarkan hasil wawancara di atas mendiskripsikan bahwa sudah adanya sebuah upaya mengenai proses pengawasan dari DPRD setempat melalui Satpol PP namun yang menjadi kendala seperti yang penulis paparkan sebelumnya bahwa secara umum di Indonesia belum ada semacam indikator sebagai tolak ukur mengenai tingkat keberhasilan suatu proses pengawasan terhadap kebijakan baik itu yang bersifat Undang-undang maupun perda, sehingga salah satu cara untuk menilai keberhasilan dalam proses pengawasan terhadap perda nomor 11 tahun 2010 tentang pelarangan, pengedaran, dan penjualan minuman beralkohol di Kabupaten Berau adalah dengan melihat hasil akhir berupa tujuan perda tersebut yaitu meminimalisir peredaran minuman beralkohol di Kabupaten Berau. Hal ini senada dengan karakteristik kebijakan publik menurut Nugroho yang mengatakan bahwa tolak ukur kebijakan publik adalah yakni sejauh mana kemajuan pencapaian cita-cita sudah ditempuh.

⁵⁸Wawancara dengan Abdul Waris selaku Ketua Komisi I DPRD Kabupaten Berau.
01/11/2016

Adapun wawancara yang dilakukan penulis terhadap informan yang bernama Abdul Waris selaku komisi III mengenai penghapusan Perda nomor 11 tahun 2010 yang dicanangkan oleh Kemendagri, yakni :

“wacana itukan dari pusat, bahwa Kemendagri mengevaluasi semua perda seindonesia, apakah bertentangan dengan aturan-aturan di atasnya. Salah satunya yang menjadi sorotan di Kabupaten Berau adalah pelarangan miras, itu dianggap oleh Kemendagri bahwa perda ini menghambat investasi. Tentu kami melihat bahwa ini adalah hak setiap daerah dimana daerah sebagai daerah otonomi yaitu mengatur dirinya sendiri termasuk mengatur hal-hal yang sifatnya seperti itu. Tetapi disisi lain juga kita masih berkoordinasi dengan pemerintah pusat, tapi kita juga masih tetap berkomitmen namun kalau perda ini tidak sesuai dengan peraturan di atasnya memang secara otomatis tidak berlaku. Tetapi kami sebagai pemerintah daerah tentu dari segi positif dan hal-hal yang berdampak baik, kita akan perjuangkan perda ini tetap melarang untuk dihapuskan.”⁵⁹

Dari hasil wawancara diatas menggambarkan bahwa meskipun ada wacana akan dihapuskannya perda No 11 tahun 2010 mengenai pelarangan penganjuran dan penjualan minuman beralkohol yang sampai saat sekarang ini masi menuai perbincangan dan pertentangan diantara dua belah pihan, namun melalui Rudi Hatta dan Abdul Waris selaku Ketua Komisi III mengatakan akan tetap memperjuangkan perda tersebut. Karena menurutnya peraturan atau perda no 11 tahun 2010 tersebut adalah merupakan hak otonom sebuah daerah untuk mengurus rumah tangganya sendiri sehingga ada peluang untuk mempertahankan perda tersebut dengan alasan sebagai aspirasi rakyat dengan tujuan kesejahteraan sosial masyarakat setempat khususnya masyarakat Kabupaten Berau.

⁵⁹Wawancara dengan Abdul Waris selaku Komisi III DPRD Kabupaten Berau. 01/11/2016

BAB V

PENUTUP

A. Kesimpulan

Adapun kesimpulan dalam penelitian ini adalah :

1. Pada Proses fungsi pengawasan DPRD di kabupaten Berau terhadap implementasi peraturan daerah Nomor 11 Tahun 2010 dengan hadirnya Perda Nomor 11 Tahun 2010 tentang pelarangan penganjaraan dan penjualan minuman beralkohol menjadi tantangan anggota DPRD Kabupaten Berau sebagai fungsi pengawasan demi kemajuan daerah. Namun dalam hal ini Kemendagri terus berupaya untuk mencabut perda Nomor 11 Tahun 2010 dengan alasan menghambat investor luar untuk masuk. Kemudian, agar fungsi pengawasan ini lebih mampu menekan terjadinya penyimpangan, artinya DPRD Kabupaten Berau harus mampu meluruskan kebijakan berdasarkan fungsi dan aturan-aturan yang ada dan melaksanakan fungsi pengawasan terhadap perda Nomor 11 Tahun 2010 terutama di kabupaten Berau.

2. Faktor yang mempengaruhi jalannya proses fungsi pengawasan DPRD Kabupaten Berau, faktor pendukung dan faktor penghambat yang terbagi atas beberapa bagian yaitu:

a. Faktor pendukung

Adapun faktor pendukung dari proses pengawasan terhadap pelarangan penganjaraan dan penjualan minuman beralkohol di Kabupaten Berau, yaitu:

- Kerja sama antar aparat pemerintah

- Sosialisasi Perda No. 11 Tahun 2010 Tentang Pelarangan Pengedaran dan Penjualan Minuman Beralkohol
 - Peran masyarakat dalam mengawasi peredaran minuman beralkohol
- b. Faktor penghambat

Adapun faktor-faktor yang menghambat jalannya proses pengawasan terhadap pelarangan pengedaran dan penjualan minuman beralkohol di Kabupaten Berau adalah sebagai berikut:

- Penghapusan perda tentang pelarangan pengedaran dan penjualan minuman beralkohol di Kabupaten Berau.
- Pengawasan dprd terhadap miras yang belum maksimal

B. Implikasi

Adapun saran dalam penelitian ini yakni sebagai berikut:

1. Dewan perwakilan rakyat daerah harus menjaga netralisasi sebagai wujud dari terciptanya pemerintahan yang bersih dan mampu memberikan contoh yang baik terhadap masyarakat.
2. Masyarakat harus betul-betul melihat kualitas dan kapabilitas calon pemimpin daerah yang betul-betul sama ucapan dan perkataannya.
3. Sebagai bahan pembelajaran bagi para ilmuan sosial untuk memanfaatkan hasil penelitian ini sebagai wawasan pengetahuan dalam melihat pelaksanaan fungsi pengawasan dewan perwakilan rakyat daerah khususnya terhadap perda nomor 11 tahun 2010 tentang pelarangan pengedaran dan penjualan minuman beralkohol di kabupaten berau.

DAFTAR PUSTAKA

Al-Qur'anul Karim

Abdullah, Hery, Peranan Fungsi Legislasi DPRD Dalam Pelaksanaan Pemerintahan, (*blogspot.co.id/peranan-fungsi-legislasi-dprd-dalam.html, Artikel*), Semarang

, 2009, diakses 11-06-2016.

Budiyono, Pelaksanaan Fungsi Pengawasan DPRD Terhadap Pemerintah Daerah

Dalam Rangka Mewujudkan Good Governance, (Lampung: Universitas Lampung, Fakultas Hukum), *Fiat Justitia Jurnal*, Vol. 7, No. 1, 2013, h. 1-2

Basri, Seta, Trias Politika Pemisahan Kekuasaan, (*Artikel: 01 Februari 2009, setabasri.blogspot.co.id/2009/02/trias-politika-pemisahan-*

kekuasaan.html), Diakses 09-08-2016

Bungin, H.M.Burhan, *Komunikasi Ekonomi Kebijakan Publik dan Ilmu Sosia*,

Jakarta: Kencana Prenada Media Group, 2007

Depatemen Agama Republik Indonesia, *al-Qur'an dan Terjemahnya* (Bandung: CV

Penerbit Diponegoro, 2010)

Dewi, Indah Mustika, Analisis Faktor-Faktor Yang Mempengaruhi Kapabilitas Anggota DPRD Dalam Pengawasan Keuangan Daerah, (Semarang: Universitas Diponegoro, Fakultas Ekonomi), *Skripsi*, 2011

Universitas Diponegoro, Fakultas Ekonomi), *Skripsi*, 2011

Liky, Faizal, Fungsi Pengawasan DPRD di Era Otonomi Daerah, (Lampung:

Universitas IAIN Raden Intan, Fakultas Ushuluddin), *Jurnal Tapis*, 2011,

Vol. 7, No. 02

- Mokoginta, Bima Putra, Pengawasan DPRD Kota Padang Periode 2009-2014 Terhadap Pelaksanaan Perda Nomor 4 Tahun 2007 Tentang Ketertiban Umum Dan Ketentraman Masyarakat, Padang, (repository.unand.ac.id/19501/1/Cover%20Skripsi.pdf), Padang, 2012, h. 3-4
- Mahuse, Leonardus, Implementasi Fungsi Pengawasan DPRD dalam pelaksanaan Pembangunan di Kabupaten Merauke, (Makassar: Universitas Hasanuddin Makassar, Fakultas Ilmu Sosial dan Politik) *Jurnal Files*, 2012, h. 1-2
- Mardiasmo, Optimalisasi Pelaksanaan Fungsi Pengawasan DPRD dalam Pelaksanaan Pemerintahan, ([related:repository.uinjkt.ac.id/dspace/bitstream/123456789/25004/1/Skripsi](http://related.repository.uinjkt.ac.id/dspace/bitstream/123456789/25004/1/Skripsi)), Jakarta, 2004, diakses 04-08-2016
- Moleong Lexy J, *Metodologi penelitian Kualitatif (Edisi revisi)*, Bandung: Rosda Karya, 2014
- Strong C.F, *Konstitusi-konstitusi Politik Modern*, Bandung: Nusa Media, 2008
- Sabri, Karim Aulia, Pelaksanaan Pengawasan Anggota DPRD Kota Salatiga Terhadap Kebijakan Walikota Salatiga Tahun 2010, (Semarang: Universitas Negeri Semarang, Fakultas Ilmu Sosial), *Skripsi*, 2011.
- Utama, Irsan Meria Pengaturan Fungsi Pengawasan DPRD Terhadap Implementasi Peraturan Daerah, (Palembang: Universitas Sriwijaya, Fakultas Hukum), *Jurnal Alfines*, Vol. 10, No. 50, 2013, h. 2-3
- Wigun, Anjas, Landasan Teori dan Konsep Pengawasan, (*PDF 2011*, elib.unikom.ac.id/files/disk1/683/jbptunikompp-gdl-anjaswigun-34101-9-unikom_a-i.pdf, *Skripsi*), h.23-24, Diakses 09 Agustus 2016

Winarno, Budi, *Kebijakan Publik: Teori dan Proses*, (Yogyakarta: Media Pressind,
2007)





UNIVERSITAS ISLAM NEGERI
ALAUDDIN
M A K A S S A R



UNIVERSITAS ISLAM NEGERI
ALAUDDIN
M A K A S S A R

DAFTAR PUSTAKA

Al-Qur'anul Karim

Abdullah, Hery, Peranan Fungsi Legislasi DPRD Dalam Pelaksanaan Pemerintahan, (*blogspot.co.id/peranan-fungsi-legislasi-dprd-dalam.html*, Artikel), Semarang

, 2009, diakses 11-06-2016.

Budiyono, Pelaksanaan Fungsi Pengawasan DPRD Terhadap Pemerintah Daerah

Dalam Rangka Mewujudkan Good Governance, (Lampung: Universitas Lampung, Fakultas Hukum), *Fiat Justitia Jurnal*, Vol. 7, No. 1, 2013, h. 1-2

Basri, Seta, Trias Politika Pemisahan Kekuasaan, (*Artikel: 01 Februari*

2009, setabasri.blogspot.co.id/2009/02/trias-politika-pemisahan-kekuasaan.html), Diakses 09-08-2016

Bungin, H.M.Burhan, *Komunikasi Ekonomi Kebijakan Publik dan Ilmu Sosia*,

Jakarta: Kencana Prenada Media Group, 2007

Bungin, H.M.Burhan, *Komunikasi Ekonomi Kebijakan Publik dan Ilmu Sosial*,

Jakarta: Kencana Prenada Media Group, 2007

Depatemen Agama Republik Indonesia, *al-Qur'an dan Terjemahnya* (Bandung: CV

Penerbit Diponegoro, 2010)

Dewi, Indah Mustika, Analisis Faktor-Faktor Yang Mempengaruhi Kapabilitas

Anggota DPRD Dalam Pengawasan Keuangan Daerah, (Semarang:

Universitas Diponegoro, Fakultas Ekonomi), *Skripsi*, 2011

- Liky, Faizal, Fungsi Pengawasan DPRD di Era Otonomi Daerah, (Lampung: Universitas IAIN Raden Intan, Fakultas Ushuluddin), *Jurnal Tapis*, 2011, Jurnal, Vol. 7, No. 02
- Mokoginta, Bima Putra, Pengawasan DPRD Kota Padang Periode 2009-2014 Terhadap Pelaksanaan Perda Nomor 4 Tahun 2007 Tentang Ketertiban Umum Dan Ketentraman Masyarakat, Padang, (repository.unand.ac.id/19501/1/Cover%20Skripsi.pdf), Padang, 2012, h. 3-4
- Mahuse, Leonardus, Implementasi Fungsi Pengawasan DPRD dalam pelaksanaan Pembangunan di Kabupaten Merauke, (Makassar: Universitas Hasanuddin Makassar, Fakultas Ilmu Sosial dan Politik) *Jurnal Files*, 2012, h. 1-2
- Mardiasmo, Optimalisasi Pelaksanaan Fungsi Pengawasan DPRD dalam Pelaksanaan Pemerintahan, ([related:repository.uinjkt.ac.id/dspace/bitstream/123456789/25004/1/Skripsi](http://related.repository.uinjkt.ac.id/dspace/bitstream/123456789/25004/1/Skripsi)), Jakarta, 2004, diakses 04-08-2016
- Moleong Lexy J, *Metodologi penelitian Kualitatif (Edisi revisi)*, Bandung: Rosda Karya, 2014
- Strong C.F, *Konstitusi-konstitusi Politik Modern*, Bandung: Nusa Media, 2008
- Sabri, Karim Aulia, Pelaksanaan Pengawasan Anggota DPRD Kota Salatiga Terhadap Kebijakan Walikota Salatiga Tahun 2010, (Semarang: Universitas Negeri Semarang, Fakultas Ilmu Sosial), *Skripsi*, 2011.
- Utama, Irsan Meria Pengaturan Fungsi Pengawasan DPRD Terhadap Implementasi Peraturan Daerah, (Palembang: Universitas Sriwijaya, Fakultas Hukum), *Jurnal Alfines*, Vol. 10, No. 50, 2013, h. 2-3

Wigun, Anjas, Landasan Teori dan Konsep Pengawasan, (*PDF 2011, elib.unikom.ac.id/files/disk1/683/jbptunikompp-gdl-anjaswigun-34101-9-unikom_a-i.pdf, Skripsi*), h.23-24, Diakses 09 Agustus 2016



BIODATA PENULIS



Dwi Nanda Wahyuni lahir di Pinrang pada tanggal 16 Juli 1994 dari ayah Ramli Rahim dan Ibu Kasmawati. Anak ke dua dari tiga bersaudara, penulis sekarang bertempat tinggal di jalan Sahrul Yasin Limpo (pondok puri samata), penulis telah berhasil menyelesaikan pendidikan mulai dari sekolah dasar tepatnya di SD Negeri 013 Tanjung Redeb, Berau, Kalimantan Timur dan selesai pada tahun 2006, dan melanjutkan pendidikannya di SMP Negeri 1 Sambaliung, Berau, Kalimantan Timur dan selesai pada tahun 2009, selanjutnya melanjutkan pendidikan di Madrasah Aliyah Negeri 1 Tanjung Redeb dan selesai pada tahun 2012, kemudian penulis melanjutkan pendidikannya pada perguruan tinggi Universitas Islam Negeri (UIN) Alauddin Makassar pada tahun 2012, kemudian ia mengambil Jurusan Ilmu Politik pada Fakultas Ushuluddin, Filsafat dan Politik, pada Program Studi Strata Satu (S1)

UNIVERSITAS ISLAM NEGERI
ALAUDDIN
M A K A S S A R