

**FAKTOR-FAKTOR YANG MEMPENGARUHI PENYERAPAN
TENAGA KERJA INDUSTRI KAIN TENUN SUTERA
DI KABUPATEN WAJO**



Diajukan Untuk Memenuhi Salah Satu Syarat Meraih Gelar Sarjana Ekonomi
(SE) Jurusan Ilmu Ekonomi Fakultas Ekonomi Dan Bisnis Islam UIN Alauddin
Makassar

UNIVERSITAS ISLAM NEGERI
Oleh:
ALA UDDIN
M A K A S S A R
NURUL DASRIYANTI
10700113098

**JURUSAN ILMU EKONOMI
FAKULTAS EKONOMI DAN BISNIS ISLAM
UNIVERSITAS ISLAM NEGERI (UIN) ALAUDDIN MAKASSAR
2018**

PERNYATAAN KEASLIAN SKRIPSI

Mahasiswa yang bertanda tangan di bawah ini:

Nama : Nurul Dasriyanti
NIM : 10700113098
Tempat/Tgl. Lahir : Pare-pare, 30 Agustus 1995
Jurusan : Ilmu Ekonomi
Fakultas : Ekonomi dan Bisnis Islam
Alamat : Btn puri tamansari blok G7 no 18
Judul : Faktor- Faktor Yang Mempengaruhi Penyerapan Tenaga Kerja Industri Kain Tenun Sutera Di Kabupaten Wajo

Menyatakan dengan sesungguhnya dan penuh kesadaran bahwa skripsi ini benar dan hasil karya sendiri. Jika kemudian hari bahwa ia merupakan duplikat, tiruan atau dibuat orang lain sebagian atau seluruhnya, maka skripsi ini dan gelar yang diperoleh karenanya batal demi hukum.

Gowa, Maret 2018

Penyusun,

Nurul Dasriyanti
NIM: 10700113098



KEMENTERIAN AGAMA
UNIVERSITAS ISLAM NEGERI ALAUDDIN MAKASSAR
FAKULTAS EKONOMI DAN BISNIS ISLAM

Kampus I : Jl. Sultan Alauddin No. 63 Makassar ■ (0411) 864924, Fax. 864923
Kampus II : Jl. H.M. Yasin Limpo Romangpolong – Gowa . ■ 424835, Fax424836

PENGESAHAN SKRIPSI

Skripsi yang berjudul, “**Faktor - Faktor Yang Mempengaruhi Penyerapan Tenaga Kerja Industri Kain Tenun Sutera di Kabupaten Wajo**”, yang disusun oleh *Nurul Dasriyanti* NIM: 10700113098, mahasiswa Jurusan Ilmu Ekonomi pada Fakultas Ekonomi dan Bisnis Islam Universitas Islam Negeri Alauddin Makassar, telah diuji dan dipertahankan dalam sidang munaqasyah yang diselenggarakan pada hari Senin, tanggal 19 Maret 2018, bertepatan dengan 1 Rajab 1439 H, dinyatakan telah dapat diterima sebagai salah satu syarat untuk memperoleh gelar Sarjana pada Fakultas Ekonomi dan Bisnis Islam, Jurusan Ilmu Ekonomi (dengan beberapa perbaikan).

Gowa, 19 Maret 2018
1 Rajab 1439 H

DEWAN PENGUJI

Ketua	: Prof. Dr. H. Ambo Asse., M.Ag.	(.....)
Sekretaris	: Prof. Dr. H. Muslimin Kara., M.Ag.	(.....)
Penguji I	: Dr. Hj. Rahmawati Muin, M.Ag	(.....)
Penguji II	: Jamaluddin M., SE., M.Si	(.....)
Pembimbing I	: Dr. Siradjuddin, SE., M.Si	(.....)
Pembimbing II	: Mustofa Umar, S.Ag., M.Ag	(.....)

Diketahui Oleh:
Dekan Fakultas Ekonomi dan Bisnis Islam
UIN Alauddin Makassar

Prof. Dr. H. Ambo Asse, M.Ag
NIP. 19581022 198703 1 002

KATA PENGANTAR

بِسْمِ اللَّهِ الرَّحْمَنِ الرَّحِيمِ

Assalamualaikum warahmatullahi wabarakatu

Puji dan syukur penyusun panjatkan kehadiran Allah SWT, karena rahmat, keinginan dan hidayah-Nya, sehingga penyusun dapat menyelesaikan skripsi ini. Salawat dan salam tak lupa penyusun curahkan kepada junjungan Nabi besar Muhammad SAW yang telah membawa umatnya dari alam yang berliku-liku menuju jalan yang lurus yang aman dan sejahtera minadzulumati ilannur. Dengan izin dan kehendak Allah SWT skripsi sebagai salah satu persyaratan untuk menyelesaikan Program Sarjana (S1) Jurusan Ilmu Ekonomi Fakultas Ekonomi dan Bisnis Islam Universitas Islam Negeri Alauddin Makassar Skripsi ini berjudul **“Faktor-Faktor Yang Mempengaruhi Penyerapan Tenaga Kerja Industri Kain Tenun Sutera Di Kabupaten Wajo”** telah diselesaikan dengan waktu yang direncanakan.

Penyusunan skripsi ini terselesaikan dengan adanya kerjasama, bantuan, arahan, bimbingan dan petunjuk-petunjuk dari berbagai pihak yang terlibat secara langsung maupun tidak langsung. Terutama kepada kedua orang tua penulis yaitu Ayahanda H. Darma Syam SE dan Ibunda Hj. Rahmawati yang paling berjasa atas apa yang sampai saat ini saya capai, telah mendidik saya, membesarkan saya dengan penuh kasih sayang, menyekolahkan saya sampai pada tingkat ini dan terus memberikan doanya. Karena itu, pada kesempatan ini penyusun ingin

menyampaikan rasa terima kasih atas sumbangsih pemikiran, waktu, dan tenaga serta bantuan moril dan materil khususnya kepada:

1. Bapak Prof. Dr. H. Musafir Pabbari, M.Si, sebagai Rektor UIN Alauddin Makassar dan para wakil Rektor serta seluruh staf dan jajarannya.
2. Bapak Prof. Dr. H. Ambo Asse, M.Ag selaku Dekan Fakultas Ekonomi Dan Bisnis Islam UIN Alauddin Makassar.
3. Bapak Dr. Siradjuddin, SE., M.Si dan Hasbiullah SE., M.Si selaku Ketua dan Sekretaris Jurusan Ilmu Ekonomi Fakultas Ekonomi Dan Bisnis Islam atas segala bantuan, kontribusi dan bimbingannya.
4. Bapak Dr. Siradjuddin, SE., M.Si selaku pembimbing I dan Bapak Mustofa Umar, S.Ag, M.Ag selaku pembimbing II yang telah meluangkan waktu ditengah kesibukannya untuk memberikan bimbingan, petunjuk dan arahan dalam penyusunan skripsi ini.
5. Seluruh staf bagian Akademik, tata usaha, jurusan dan perpustakaan Fakultas Ekonomi dan Bisnis Islam. Penyusun mengucapkan terima kasih atas bantuannya dalam pelayanan akademik dan administrasi.
6. Seluruh tenaga pengajar dan pendidik khususnya di Fakultas Ekonomi dan Bisnis Islam UIN Alaudin Makassar yang telah memberikan ilmu dengan ikhlas kepada peyusun selama proses perkuliahan, dan praktikum.
7. Untuk ketiga saudarah saya Ahmad Dasrad, Nur Thita Damayanti dan Riqqa Azilla Zaskiya, serta seluruh keluarga yang telah banyak membantu baik berupa dukungan materil maupun moril dan doa yang

senantiasa menyertai penyusun sehingga dapat menyelesaikan proses perkuliahan ini dengan baik.

8. Andi Aswar, Ikhsan Hidayat, Nanda, Rahma, Ijal dan Irham selaku orang terdekatku yang telah membantu memberi semangat dan memberi, saran, masukan, bimbingan dalam menyelesaikan skripsi ini.
9. Dan teruntuk sahabat-sahabat terdekatku Nur Sinta, Wahyuni Sri Rahayu, Ramlah, Alifya Prima Shany, Etri, Iren dan Angga. Terima kasih atas dukungan dan motivasinya dan tak berhenti dan lelah menghibur. semoga persahabatan kita ini selalu terjaga selamanya .
10. Teman-teman seangkatan ilmu ekonomi 2013, terkhusus untuk ilmu ekonomi 5,6 Mulyadi, Sri Suriani Andini, Anwar S.E, Suprianto S.E, Isriani Idris S.E, Hasrianti S.E, dan Jumriati S.E. semoga tetap menjadi keluarga yang solid meskipun nantinya kita kan berpisah untuk mencapai kesuksesan masing-masing.
11. Semua pihak yang tak dapat penulis sebutkan satu persatu yang telah memberikan bantuan dalam penyelesaian skripsi ini.
12. Untuk teman-teman KKN angkatan ke 55 Kecamatan Tombolopao, Kabupaten Gowa, meski waktu kebersamaan kita hanyalah dua bulan tetapi kita bisa menjadi keluarga yang luar biasa. Terkhusus untuk Posko Desa Pao yang anggotanya sudah kuanggap sebagai saudara sendiri yaitu Cahya, Iphul, Ana, Mega, Ilham, Pandi, Irna, Itha, dan Niar, terimakasih atas kerja samanya dalam menjalankan semua program kerja.

Akhirnya dengan segala kerendahan hati, penyusun berharap skripsi ini dapat bermanfaat bagi pihak-pihak yang membutuhkan dan dapat dijadikan referensi bagi penelitian-penelitian selanjutnya. Penyusun juga menyadari bahwa penyusunan skripsi ini masih jauh dari kesempurnaan dan banyak kelemahan, sehingga penyusun tak lupa mengharapkan saran dan kritik terhadap skripsi ini. Semoga skripsi ini memberikan manfaat bagi pembaca. Amin.

Gowa, Maret 2018

Penulis,

Nurul Dasriyanti
10700113098



UNIVERSITAS ISLAM NEGERI
ALAUDDIN
M A K A S S A R

DAFTAR ISI

Halaman Judul	i
Pernyataan Keaslian Skripsi.....	ii
Pengesahan Skripsi	iii
Kata Pengantar	iv
Daftar Isi	viii
Daftar Tabel.....	x
Daftar Gambar	xi
Abstrak.....	xii
BAB I PENDAHULUAN.....	1
A. Latar Belakang	1
B. Rumusan Masalah	10
C. Tujuan Penelitian	10
D. Kegunaan Penelitian.....	11
BAB II TINJAUAN PUSTAKA.....	12
A. Konsep Tenaga Kerja.....	12
B. Angkatan Kerja dan Kesempatan Kerja.....	13
C. Teori Tentang Industri Kecil.....	17
D. Faktor Faktor yang Mempengaruhi Penyerapan Tenaga Kerja	19
1. Pendapatan	20
2. Produktivitas	22
3. Modal	24
E. Hubungan Antar Variabel	25
F. Tinjauan Empiris.....	31
G. Kerangka Pikir	33
H. Hipotesis.....	35
BAB III METODE PENELITIAN	37
A. Jenis Dan Lokasi Penelitian	37
B. Jenis Dan Sumber Data	37
C. Populasi Dan Sampel	38
D. Teknik Pengumpulan Data.....	39

E. Metode Analisis Data.....	39
1. Analisa Regresi Berganda.....	40
2. Uji Asumsi Klasik.....	41
3. Uji Hipotesis.....	43
F. Defenisi Operasional Variabel.....	44
BAB IV HASIL PENELITIAN	
A. Gambaran Umum Lokasi Penelitian.....	46
B. Karakteristik Responden.....	51
C. Hasil Penelitian.....	54
D. Pembahasa Hasil Penelitian.....	65
BAB V KESIMPULAN	
A. Kesimpulan.....	68
B. Saran	68
DAFTAR PUSTAKA	
Lampiran	



DAFTAR TABEL

No.	Teks	Hal
1.1	Data Pertenunan Sutera Di Kabupaten Wajo	04
1.2	Data Pertenunan Gedongan/Walida Sutera Di Kabupaten Wajo	06
4.1	Banyaknya Penduduk Kabupaten Wajo Menurut Kelompok Umur Dan Jenis Kelamin Tahun 2016.....	48
4.2	Distribusi Responden Menurut Penyerapan Tenaga Kerja Industri Kain Tenun Sutera Di Kabupaten Wajo.....	51
4.3	Distribusi Responden Menurut Pendapatan Industri Kain Tenun Sutera Di Kabupaten Wajo.....	52
4.4	Distribusi Responden Berdasarkan Produktivitas Industri Kain Tenun Sutera Di Kabupaten Wajo	53
4.5	Distribusi Responden Berdasarkan Modal Kerja Industri Kain Tenun Sutera Di Kabupaten Wajo	54
4.6	Hasil Uji Autokorelasi	57
4.7	Hasil Uji Multikolinearitas.....	57
4.8	Hasil Analisis Regresii.....	60
4.9	Koefisien Determinasi (R ²)	62
4.10	Uji Simultan (Uji F).....	62
4.11	Uji Parsial (Uji T).....	63

UNIVERSITAS ISLAM NEGERI
ALAUDDIN
M A K A S S A R

DAFTAR GAMBAR

No.	Teks	Hal.
2.1	Kerangka Pikir.....	35
4.1	Grafik Histogram.....	55
4.2	Grafik Normal P-Plot.....	56
4.3	Uji Heteroksedastisitas.....	59



UNIVERSITAS ISLAM NEGERI
ALAUDDIN
M A K A S S A R

ABSTRAK

Nama : Nurul Dasriyanti
Nim : 10700113098
Judul Skripsi : Faktor-Faktor Yang Mempengaruhi Penyerapan Tenaga Kerja Industri Kain Tenun Sutra di Kabupaten Wajo

Penelitian ini bertujuan untuk mengetahui faktor-faktor yang mempengaruhi penyerapan tenaga kerja industri kain tenun sutra di Kabupaten Wajo.

Metode penelitian yang digunakan dalam penelitian ini yaitu penelitian kuantitatif. Metode analisis yang digunakan adalah analisis regresi berganda dengan bantuan program SPSS 24. Model ini menunjukkan seberapa besar pengaruh yang terjadi antara variabel independen (pendapatan, produktivitas, dan modal) dan variabel dependen (penyerapan tenaga kerja). Pengumpulan data dalam penelitian ini menggunakan kuisioner, data yang digunakan yaitu data primer, dengan jumlah sampel sebanyak 100 responden.

Hasil penelitian menunjukkan bahwa secara simultan ketiga variabel independen yaitu pendapatan, produktivitas dan modal berpengaruh signifikan terhadap penyerapan tenaga kerja, Secara parsial variabel pendapatan, produktivitas dan modal berpengaruh positif dan signifikan terhadap terjadinya penyerapan tenaga kerja terhadap industri kain tenun sutera. Karena semakin tinggi pendapatan, produktivitas dan modal maka peluang menyerap tenaga kerja juga semakin besar.

Berdasarkan hasil penelitian penulis menyarankan untuk para pemilik usaha untuk memperhatikan modal, produktivitas usahanya, dan pendapatan yang didapatkan bisa membuat penyerapan tenaga kerja lebih besar.

Kata Kunci: Pendapatan, Produktivitas, Modal dan Penyerapan Tenaga Kerja

BAB I

PENDAHULUAN

A. Latar Belakang Masalah

Pengembangan ekonomi di Indonesia, kesempatan tenaga kerja masih menjadi masalah utama. Hal ini disebabkan karena adanya kesenjangan atau ketimpangan untuk mendapatkannya. Pokok dari permasalahan ini bermula dari kesenjangan antara pertumbuhan jumlah angkatan kerja disatu pihak dan kemajuan berbagai sektor prekonomian dalam menyerap tenaga kerja di pihak lain, memperluas kesempatan kerja dalam hal ini meningkatkan penyerapan tenaga kerja, meningkatkan taraf hidup masyarakat, dan mengarahkan pembagian pendapatan secara merata pada hakekatnya merupakan tujuan pembangunan ekonomi.

Proses pembangunan di setiap negara selalu membawa perubahan dalam struktur ekonomi dan sosial. Indonesia yang merupakan salah satu negara berkembang telah menunjukkan bahwa struktur ekonomi berubah jadi peranan dominan sektor pertanian menjadi sektor industri dan jasa. Pembangunan sektor industri terutama usaha kecil (industri kecil) yang telah dilakukan pemerintah telah membawa awal era industrialisasi bagi bangsa dan negara Indonesia.

Salah satu cara untuk memperluas penyerapan kerja adalah melalui pengembangan industri terutama industri padat karya. Perkembangan dapat terwujud melalui investasi swasta maupun pemerintah. Pengembangan industri tersebut akan menyebabkan kapasitas produksi meningkat sehingga dapat menciptakan kesempatan kerja. Tenaga kerja yang mampu diserap dari penyerapan tenaga kerja ini tergantung dari pendapatan, produktivitas, dan modal

Dalam prekonomian peranan industri kecil sangat penting untuk menciptakan kesempatan kerja sehingga dapat meningkatkan pendapatan masyarakat. Hal ini dikarenakan masyarakat ingin mendapatkan kehidupan yang layak (kesejahteraan). Untuk mewujudkan demokrasi ekonomi, yaitu dalam rangka meningkatkan kemakmuran seluruh rakyat secara adil, selaras, merata, industri kecil mempunyai misi menciptakan kesempatan berusaha dan kerja dalam rangka meningkatkan pendapatan masyarakat, memperluas struktur usaha industri dan menumbuhkan budaya industri di kalangan masyarakat, dan membina keberadaan serta kelangsungan hidup industri yang berkaitan dengan nilai-nilai budaya bangsa. UKM merupakan sektor yang penting dan besar kontribusinya dalam mewujudkan sasaran-sasaran pembangunan ekonomi nasional seperti, pertumbuhan ekonomi dan kesempatan kerja, sehinggah membutuhkan pelindung berupa kebijakan pemerintah seperti undang-undang dan peraturan pemerintah.

Salah satu bagian dari usaha kecil, industri tenun sutera di Kabupaten Wajo Provinsi Sulawesi Selatan merupakan sektor yang dominan diantara industri lainnya. Provinsi Sulawesi Selatan merupakan santra industri sutera yang terbesar di Indonesia, sementara Kabupaten Wajo memiliki unit usaha tenun terbanyak di antara kabupaten lainnya. Industri tersebut masih berupa usaha rumah tangga (*home industry*).

Kabupaten Wajo yang mempunyai julukan sebagai “Kota Sutera” merupakan industri rumah tangga yang bertumbuh kembang dan berevolusi yang terlanjur menguasai hajat hidup sebagian besar masyarakat di Kabupaten Wajo.

Pekerjaan ini telah ditekuni oleh masyarakat secara turun temurun, yang dilakukan dengan menggunakan alat yang masih sederhana namun pemasaran yang terbesar di seluruh Indonesia yang dikenal dengan nama sarung bugis dan kain ikat bugis. Secara garis besar, peralatan yang digunakan oleh industri tenun ini adalah walida (gedongan) yang menghasilkan sarung sutera dan ATBM (Alat Tenun Bukan Mesin) yang menghasilkan kain sutera.

Ketergantungan kebutuhan benang impor dari cina juga menjadi kendala industri dalam pengembangan pertenunan kain sutera Wajo. Industri ini hanya akan berlanjut bila pasokan benang sutera tetap tersedia. Untuk saat ini, ketersediaan bahan baku benang sutera dari Cina masih tetap berjalan lancar sehingga penenun sutera dapat berlangsung dengan baik.

Industri kain sutera di Sulawesi Selatan khususnya di Kabupaten Wajo, kemungkinan besar menghadapi persaingan berat melawan industri kain sutera dari Cina. Jika selama ini Pekalongan dan Yogyakarta masih menjadi pasar utama industri sutera Wajo, bukan tidak mungkin Cina akan memotong jalur tersebut dengan menjadi pemasok kain sutera bagi kebutuhan industri batik di kedua daerah tersebut dengan harga yang lebih murah. Apalagi sampai saat ini industri sutera Wajo masih tergantung sepenuhnya pada benang impor dari Cina dan Hongkong. Sehingga tidak sulit bagi Cina untuk menekan industri sutera Wajo sekaligus mengambil alih posisinya.

Untuk pengembangan sutera Sulawesi Selatan, JICA (*Japan Internasional Cooperation Agency*) – RDPLG (*Regional Development Policies for Local*

Government) bekerja sama dengan Bappeda Sulawesi Selatan telah menyusun konsep kerja sama Pembangunan Industri Sutera Alam dan Industri Sutera di Sulsel. Kerja sama tersebut melibatkan empat kabupaten masing-masing Kabupaten Soppeng, Enrekang, Sidrap dan Wajo. Selain itu, pemda Sulsel juga telah meluncurkan program Gerbang Emas (Gerakan Pembangunan Ekonomi Masyarakat) dengan salah satu targetnya adalah pengembangan industri sutera Sulsel. Kerjasama tersebut untuk kegiatan industri hulu hingga hilir. Soppeng sebagai penghasil murbei, ulat sutera dan kepompong, bersama Enrekang sebagai pusat pemintalan benang merupakan industri hulu, yang mendukung industri hilir yang berada di Sidrap dan Wajo sebagai pusat penunjan kain sutera. Berikut ini adalah data pertenunan sutera yang ada di Kabupaten Wajo pada tahun 2012 sampai 2016 sebagai berikut :

Tabel 1.1 Data Pertenunan Sutera di Kabupaten Wajo Tahun 2012 - 2016

No	Tahun	Unit usaha	Tenaga kerja (orang)	Nilai produksi (rupiah)
1	2012	5.360	16.113	139.211.100
2	2013	5.377	16.131	139.286.515
3	2014	5.395	16.609	139.500.000
4	2015	5.813	17.411	144.435.000
5	2016	5.940	18.308	165.731.665

Sumber: Dinas Perindustrian Kabupaten Wajo

Pada Tabel 1.1 diatas menggambarkan kondisi sektor industri pertenunan sutera di Kabupaten Wajo, pada tahun 2012 sampai 2014 mengalami peningkatan baik dari sektor unit usaha, tenaga kerja maupun nilai produksi, tetapi peningkatan tersebut tidak mengalami peningkatan yang secara signifikan. Berbeda pada tahun 2015 dan 2016 hampir semua sektor baik pada unit usaha,

tenaga kerja maupun nilai produksi telah mengalami peningkatan yang cukup signifikan hal itu di tunjukkan pada tabel diatas yang masing-masing pertumbuhannya sebagai berikut : unit usaha 2014 sebesar 5.395 kemudian pada tahun 2015 sebesar 5.813, pertumbuhan juga dicatatkan pada sektor lainnya seperti tenaga kerja dan nilai produksi sebesar sekitar 1,6%. Pada tahun 2016 kembali sektor pertenunan sutera mengalami pertumbuhan yang cukup signifikan di Kabupaten Wajo yakni sebesar 5.940 unit usaha, untuk tenaga kerja tumbuh sebesar 18.309 orang dan pertumbuhan yang paling tinggi yaitu nilai produksi sebesar Rp. 165.731.665.

Data di atas menunjukkan bahwa sektor industri pertenunan kain sutera merupakan sektor yang paling meningkat pertumbuhannya yang cukup signifikan di Kabupaten Wajo dari tahun ketahun. Hal ini sejalan dengan program pemerintah Kabupaten Wajo saat ini dimana akan mejadikan Kabupaten Wajo sebagai kota penghasil kain sutera terbesar di Sulawesi Selatan pada khususnya di Indonesia Timur.

Industri pertenunan kain sutera di Kabupaten Wajo berkembang dalam beberapa tahun terakhir mengalami peningkatan dari segi produksi dimana sutera Kabupaten Wajo sudah mampu menyuplai 32 ton kain sutera dari 74 ton total produksi kain sutera Sulawesi Selatan pertahunnya, untuk saat ini kebutuhan benang sutera di Sulawesi Selatan setiap tahunnya cukup tinggi berkisar 200 ton. Kekurangan pasokan ini diatasi dengan melakukan impor benang sutera dari Hongkong dan Cina dengan harga dua kali lebih besar dari benang lokal. Kondisi

faktual ini disertai dengan keterbatasan modal dan harga kain sutera yang terlalu rendah menyebabkan penggunaan bahan baku yang sangat restriktif. Implikasinya adalah produksi sutera yang juga berfluktuatif dan sangat terbatas.

Adapun data yang menunjukkan bahwa industri pertenunan sutera di Kabupaten Wajo adalah sebagai berikut:

Tabel 1.2 Data Pertenunan Gedongan / Walida Sutera di Kabupaten Wajo Tahun 2016

No	Kecamatan	Unit usaha	Tenaga kerja (orang)
1	Sabbangparu	533	733
2	Tempe	1.328	1.450
3	Pammaana	627	792
4	Takkalalla	196	262
5	Sajoangin	220	290
6	Majauleng	878	952
7	Tanasitolo	892	1.016
8	Belawa	40	70
9	Maniangpajo	130	170
10	Pitumpanua	7	9
11	Bola	10	18
12	Keera	5	7
13	Penrang	199	270
14	Gilireng	72	98
	Jumlah	5.137	6.137

Sumber: Dinas Perindustrian Kabupaten Wajo

Data diatas menunjukan perkembangan usaha pertenunan kain sutera di Kabupaten Wajo itu berkembang hampir diseluruh daerah di Kabupaten Wajo, namun perkembangan tersebut belum merata sesuai data yang diatas menunjukkan unit usaha yang terbanyak terdapat di Kecamatan Tempe begitu pun dengan jumlah tenaga kerjanya tertinggi dibandingkan dengan daerah-daerah lain yang ada di Kabupaten Wajo.

Hal tersebut menunjukkan bahwa sektor pertenunan kain sutera di Kabupaten Wajo memegang peranan penting dalam industri yang bersifat padat karya. Dengan adanya usaha tenun sutera di Kabupaten Wajo memberikan peluang bagi para calon pelaku usaha penenunan kain sutera untuk menggeluti usaha tersebut. Disamping menjanjikan keuntungan yang lumayan juga dapat membantu masyarakat sekitar untuk mendapatkan kerja. Karena sektor industri menengah seperti usaha petenunan kain sutera ini merupakan usaha yang banyak menyerap tenaga kerja.

Di lihat dari besarnya sumbangan industri rumah tangga pertenunan maka pada dasarnya Kabupaten Wajo mempunyai peluang yang cukup signifikan untuk berkembangnya industri pertenunan diharapkan dapat memiliki peran yang strategis dalam memacu pertumbuhan ekonomi wilayah, yang pada gilirannya akan menjadi media efektif dalam pengentasan kemiskinan dan pengentasan pengangguran.

Industri pertenunan sutera di Kabupaten Wajo tidak terlepas dari berbagai permasalahan. Beberapa kajian telah mengidentifikasi variabel pendapatan, produktivitas, dan modal usaha, sebagai permasalahan utama yang dihadapi industri kecil dan menengah. Namun jika dirujuk lebih mendalam, industri tenun yang juga merupakan industri rumah tangga menanggung beban lebih besar dalam menghadapi permasalahan-permasalahan tersebut.

Seperti yang tertera Q.S AL-Jumu'ah (62): 10 Berfirman :

فَإِذَا قُضِيَتِ الصَّلَاةُ فَانْتَشِرُوا فِي الْأَرْضِ وَابْتَغُوا مِنْ فَضْلِ اللَّهِ
وَأَذْكُرُوا اللَّهَ كَثِيرًا لَعَلَّكُمْ تُفْلِحُونَ ۝ ۱۰

Terjemahnya:

Apabila Telah di tunaikan shalat, maka bertebaranlah kamu di muka bumi; dan carilah karunia Allah ingatlah Allah banyak-banyak supaya kamu beruntung

Berdasarkan ayat tersebut Allah SWT menyerukan kepada hambanya untuk bertebaran di muka bumi ini untuk bekerja dan mencari nafkah. Seruan Allah kepada ummat Islam yang telah selesai menunaikan sholat di perintahkan Allah untuk berusaha atau bekerja agar memperoleh karunia-Nya, seperti ilmu pengetahuan, harta benda serta apapun yang mereka kerjakan, mereka di tuntut oleh agamanya agar selalu mengingat Allah.

Penyerapan tenaga kerja pada industri dipengaruhi oleh faktor eksternal dan internal. Secara eksternal dipengaruhi oleh tingkat pertumbuhan ekonomi, tingkat inflasi, dan pengangguran. Namun, dalam dunia usaha tidaklah memungkinkan mempengaruhi kondisi tersebut, hanyalah pemerintah yang dapat menangani dan mempengaruhi faktor eksternal. Sedangkan secara internal dipengaruhi oleh tingkat modal, produktivitas dan pendapatan pada industri tersebut.

Pendapatan yang didapatkan merupakan salah satu kualitas Sumber Daya Manusia. Pendapatan merupakan masalah menarik dan penting bagi usaha, karena pendapatan punya pengaruh besar terhadap pekerja. Semakin tinggi tingkat

pendapatan yang didapatkan, semakin baik kualitas sumber daya manusia dan penyerapan tenaga kerja juga tinggi. Sehingga potensi penyerapan tenaga kerja di suatu wilayah dapat dilihat dari pendapatan yang didapatkan. Pendapatan tinggi memperluas peluang dalam penyerapan tenaga kerja.

Selain pendapatan, produktivitas juga mempengaruhi penyerapan tenaga kerja. Jika produktivitas usaha tersebut tinggi, maka pekerja yang dibutuhkan juga banyak. Oleh karena itu penyerapan tenaga kerja yang banyak akan membuat produktivitas usaha meningkat. Setiap pengusaha ingin mendapatkan pendapatan yang tinggi, jadi produktivitas harus tinggi seiring dengan jumlah karyawan yang dimiliki.

Selain pendapatan dan produktivitas, modal juga salah satu faktor mempengaruhi penyerapan tenaga kerja. Setiap industri memerlukan tenaga kerja sesuai dengan jumlah produksi tenun sutera. Dalam mengembangkan industri tenun sutera ini kendala yang dihadapi oleh pengusaha adalah modal. Modal adalah uang untuk membeli peralatan dan bahan-bahan untuk proses produksi. Modal yang banyak akan mempercepat produksinya, karena bisa membeli langsung peralatan dan bahan yang diperlukan. Modal juga dapat mempekerjakan tenaga kerja lebih banyak, dimana tenaga kerja yang dibutuhkan tergantung pada jumlah pesanan konsumen hingga penyelesaian yang dikehendaki, jika waktu yang disepakati singkat maka diperlukan tenaga kerja lebih sehingga hal ini juga dapat mempengaruhi harga jual tenun sutera tersebut.

Dengan latar belakang keterkaitan masalah penyerapan tenaga kerja yang diuraikan di atas maka penulis tertarik melakukan analisis yang berjudul: ***“Faktor-Faktor Yang Mempengaruhi Penyerapan Tenaga Kerja Industri Kain Tenun Sutra di Kabupaten Wajo”***

B. Rumusan Masalah

Dengan memperhatikan latar belakang dan uraian yang telah diungkapkan maka permasalahan yang akan di analisis dalam penelitian ini adalah :

1. Apakah pendapatan berpengaruh terhadap penyerapan tenaga kerja pada industri kain tenun sutera di Kabupaten Wajo?
2. Apakah produktivitas berpengaruh terhadap penyerapan tenaga kerja pada industri kain tenun sutera di Kabupaten Wajo ?
3. Apakah modal berpengaruh terhadap penyerapan tenaga kerja pada industri kain tenun sutera di Kabupaten Wajo ?

C. Tujuan Penelitian

Penelitian ini bertujuan ingin menjawab permasalahan yang telah dirumuskan di dalam rumusan masalah. Secara konkrit, tujuan dari penelitian ini adalah :

1. Untuk mengetahui apakah pendapatan berpengaruh terhadap penyerapan tenaga kerja di Kabupaten Wajo ?

2. Untuk mengetahui apakah produktivitas berpengaruh terhadap penyerapan tenaga kerja di Kabupaten Wajo ?
3. Untuk mengetahui apakah modal berpengaruh terhadap penyerapan tenaga kerja di Kabupaten Wajo ?

D. Kegunaan Penelitian

Penelitian ini diharapkan dapat memberikan manfaat antara lain :

1. Hasil penelitian ini diharapkan dapat menjadi masukan bagi pemerintah dan pihak lain dalam mencari pendekatan dan strategi terbaik dalam melakukan upaya untuk penyerapan tenaga kerja di sektor industri.
2. Sebagai bahan acuan bagi peneliti selanjutnya yang berminat untuk meneliti mengenai industri terutama industri UMKM seperti usaha pertenunan sutera.
3. Bagi penulis untuk menambah wawasan terutama yang berhubungan dengan faktor-faktor yang mempengaruhi tingkat penyerapan tenaga kerja di Kabupaten Wajo.

BAB II

TINJAUAN PUSTAKA

A. *Konsep Tenaga Kerja*

Tenaga kerja merupakan salah satu faktor produksi yang digunakan dalam melaksanakan proses produksi. Dalam proses produksi tenaga kerja memperoleh pendapatan sebagai balas jasa dari usaha yang telah dilakukannya yakni upah. Maka pengertian permintaan tenaga kerja adalah tenaga kerja yang diminta oleh pengusaha pada berbagai tingkat upah (Boediono, 1992).

Sumber Daya Manusia (SDM) atau *human resources* mengandung dua pengertian. Pertama, sumber daya manusia mengandung pengertian usaha kerja atau jasa yang dapat diberikan dalam proses produksi. Dalam hal ini, sumber daya manusia mencerminkan kualitas usaha yang diberikan oleh seseorang dalam waktu tertentu untuk menghasilkan barang dan jasa. Kedua, sumber daya manusia menyangkut manusia yang mampu bekerja untuk memberikan jasa atau usaha kerja. Mampu bekerja berarti mampu melakukan kegiatan yang mempunyai nilai ekonomis, yaitu bahwa kegiatan tersebut menghasilkan barang atau jasa untuk memenuhi kebutuhan masyarakat. Secara fisik kemampuan bekerja diukur dengan usia. Dengan kata lain, orang dalam usia kerja dianggap mampu bekerja.

Kelompok penduduk dalam usia kerja tersebut dinamakan tenaga kerja atau *manpower*. Secara singkat tenaga kerja didefinisikan sebagai penduduk dalam usia kerja (Simanjuntak, 2002).

Di Indonesia, yang termasuk golongan tenaga kerja yaitu batas umur minimum 10 tahun tanpa batas umur maksimum. Dengan demikian, tenaga kerja di Indonesia dimaksudkan sebagai penduduk yang berumur 10 tahun atau lebih. Pemilihan 10 tahun sebagai batas umur minimum adalah berdasarkan kenyataan bahwa dalam umur tersebut sudah banyak penduduk Indonesia berumur muda sudah bekerja atau mencari pekerjaan. Tetapi Indonesia tidak menganut batas umur maksimum karena Indonesia belum mempunyai jaminan sosial nasional (Simanjuntak, 2002).

Tenaga kerja terdiri dari angkatan kerja atau *labor force* dan bukan angkatan kerja. Angkatan kerja terdiri dari golongan yang bekerja, golongan yang menganggur dan mencari pekerjaan. Sedangkan yang termasuk bukan angkatan kerja terdiri dari golongan yang bersekolah, golongan yang mengurus rumah tangga dan golongan lain-lain atau penerima pendapatan lainnya (Simanjuntak, 2002).

B. Angkatan Kerja dan Kesempatan Kerja

Angkatan kerja adalah penduduk yang berumur 10 tahun ke atas yang mampu terlibat dalam proses produksi. Yang digolongkan bekerja yaitu mereka yang sudah aktif dalam kegiatannya menghasilkan barang atau jasa, atau mereka yang selama seminggu sebelum pencacahan melakukan pekerjaan bekerja dengan maksud memperoleh penghasilan selama paling sedikit 1 jam dalam seminggu yang lalu dan tidak boleh terputus, sedangkan pencari kerja adalah bagian dari

angkatan kerja yang sekarang ini tidak bekerja dan sedang aktif mencari pekerjaan (Subri, 2003).

Menurut Badan Pusat Statistik (2003) yang dimaksud angkatan kerja adalah penduduk usia kerja yang selama seminggu yang lalu mempunyai pekerjaan baik yang bekerja maupun sementara tidak bekerja karena suatu sebab seperti menunggu panen, pegawai yang sedang cuti dan sejenisnya. Di samping itu, mereka yang tidak mempunyai pekerjaan tetapi sedang mencari atau mengharap pekerjaan juga termasuk dalam angkatan kerja. Sedangkan mencari pekerjaan adalah mereka yang belum pernah bekerja dan sedang berusaha untuk mendapatkan pekerjaan, mereka yang bekerja tetapi karena suatu hal masih mencari pekerjaan, mereka yang dibebaskan tugas tetapi sedang berusaha untuk mendapatkan pekerjaan.

Yang dimaksud bukan angkatan kerja adalah kelompok penduduk yang selama seminggu yang lalu mempunyai kegiatan (Simanjuntak, 2002), yaitu mereka yang kegiatan utamanya sekolah, mengurus rumah tangga atau membantu tanpa mendapatkan upah, dan sebagai penerima pendapatan, mereka yang tidak melakukan suatu kegiatan tetapi memperoleh penghasilan, misalnya pensiunan, bunga simpanan, dan sebagainya serta yang lainnya yaitu mereka yang sudah tidak dapat melakukan kegiatan seperti yang termasuk dalam kategori sebelumnya, seperti sudah lanjut usia, cacat jasmani, cacat mental atau lainnya.

Menurut Soeroto (1998), kesempatan kerja adalah keadaan orang yang sedang mempunyai pekerjaan dalam suatu wilayah. Dengan kata lain, kesempatan kerja disini tidak menunjukkan pada potensi tetapi pada fakta jumlah orang yang

bekerja. Kalau dikatakan bahwa pertumbuhan industri A telah berhasil meningkatkan kesempatan kerja sebanyak 3 persen, itu berarti industri A telah menambah jumlah orang yang bekerja di industri A sebanyak 3 persen. Kesempatan kerja adalah banyaknya orang yang dapat tertampung untuk bekerja pada suatu perusahaan atau instansi, kesempatan kerja ini akan menampung semua tenaga kerja yang tersedia apabila lapangan pekerjaan yang tersedia mencukupi atau seimbang dengan banyaknya tenaga kerja yang tersedia (Tambunan, 2001).

Kebijakan negara dalam kesempatan kerja meliputi upaya-upaya untuk mendorong pertumbuhan dan perluasan lapangan kerja di setiap daerah serta perkembangan jumlah dan kualitas angkatan kerja yang tersedia agar dapat memanfaatkan seluruh potensi pembangunan di daerah masing-masing. Bertitik tolak dari kebijaksanaan tersebut maka dalam rangka mengatasi masalah perluasan kesempatan kerja dan mengurangi pengangguran.

Menurut Badan Pusat Statistik (BPS) yang dimaksud dengan kesempatan kerja adalah banyaknya orang yang dapat tertampung untuk bekerja pada suatu perusahaan atau instansi. Kesempatan kerja ini akan menampung semua tenaga kerja yang tersedia apabila lapangan pekerjaan yang tersedia mencukupi atau seimbang dengan banyaknya tenaga kerja yang tersedia. Adapun yang dimaksud lapangan kerja adalah bidang kegiatan dari usaha atau pekerja atau instansi dimana seseorang bekerja atau pernah bekerja.

Kesempatan kerja menyangkut tiga aspek penting yaitu aspek produksi, pendapatan dan harga diri seseorang. Kesempatan kerja dapat meningkatkan produksi dan mendatangkan pendapatan bagi yang bersangkutan. Oleh karena itu,

ada pendapat bahwa kesempatan kerja dapat menghapus kemiskinan walau menganggur tidak identic dengan kemiskinan. Aspek ketiga yaitu kesempatan kerja dapat meningkatkan harga diri seseorang. Seseorang yang telah bekerja yang sebelumnya menganggur harga dirinya akan meningkat karena merasa dirinya berguna bagi masyarakat.

Kesempatan kerja menurut (Soedarsono 1998), mengandung pengertian besarnya kesediaan usaha produksi dalam mempekerjakan tenaga kerja yang dibutuhkan dalam proses produksi, yang dapat berarti lapangan pekerjaan atau kesempatan yang tersedia untuk bekerja yang ada dari suatu kegiatan ekonomi (produksi), termasuk semua lapangan pekerjaan yang sudah diduduki dan semua pekerjaan yang masih lowong. Kesempatan kerja dapat di ukur dari jumlah orang yang bekerja pada suatu saat dari suatu kegiatan ekonomi. Kesempatan kerja dapat tercipta jika terjadi permintaan akan tenaga kerja di pasar kerja, sehingga dengan kata lain kesempatan kerja juga menunjukkan permintaan tenaga kerja.

Di dalam suatu perusahaan, usaha untuk menciptakan pengalokasian faktor-faktor produksi tenaga kerja yang optimal harus dilaksanakan. Di satu pihak, usaha tersebut adalah penting karena tindakan tersebut akan menghasilkan sumber daya dalam perekonomian secara efisien. Di pihak lain usaha tersebut adalah tergantung pada kemampuan perusahaan untuk menggunakan faktor produksi yang dipekerjakannya (Sukirno, 2003).

C. Teori Tentang Industri Kecil

Industri adalah unit (kesatuan) usaha yang melakukan kegiatan ekonomi yang bertujuan menghasilkan barang dan jasa, terletak pada suatu bangunan atau lokasi tertentu dan mempunyai catatan administrative tersendiri mengenai produksi dan struktur biaya serta ada seorang atau lebih yang bertanggung jawab atas usaha tersebut.

Industri pengolahan adalah suatu kegiatan ekonomi yang melakukan kegiatan mengubah barang jadi atau setengah jadi, atau mengubah barang dari yang kurang nilainya menjadi barang yang lebih tinggi nilainya dengan maksud mendekatkan produk tersebut kepada konsumen akhir, termasuk dalam kegiatan industri dan pekerjaan perakitan (BPS,1998).

Pengelompokan perusahaan atau usaha industri pengolahan dibagi menjadi empat kategori yaitu industri kerajinan, industri kecil, sedang, dan industri besar. Dengan demikian industri kecil merupakan suatu kegiatan usaha yang menghasilkan barang-barang melalui proses pengolahan dengan menggunakan keterampilan atau teknologi sederhana, atau modern dalam skala kecil.

Kriteria mengenai industri kecil berbeda antara instansi satu dengan yang lainnya. Menurut Badan Pusat Statisti (BPS), industri kecil didefinisikan sebagai unit usaha yang mempekerjakan antara 5-19 orang tenaga kerja,jika jumlahnya kurang dari 5 orang atau antara 1-4 orang maka termasuk dari kategori rumah tangga.

Industri kecil adalah badan usaha yang menjalankan proses produksi untuk menghasilkan barang dan jasa dalam skala kecil. Apabila dilihat dari sifat dan bentuknya, maka industri kecil mempunyai karakteristik yaitu : pertama, berbasis pada sumber daya local sehingga dapat memanfaatkan potensi secara maksimal dan memperkuat kemandirian; kedua, dimiliki dan dilaksanakan oleh masyarakat lokal sehingga mampu mengembangkan sumber daya manusia; ketiga, menerapkan teknologi lokal sehingga dapat dilaksanakan dan dikembangkan oleh tenaga lokal dan; keempat, tersebar dalam jumlah yang banyak sehingga merupakan alat pemerataan pembangunan yang efektif.

Berdasarkan Keputusan Menteri Perindustrian dan Perdagangan Republik Indonesia Nomor 256/MPP/Kep/7/97, industri kecil di bedakan atas tiga yaitu:

1. Semua jenis industri dalam kelompok industri kecil dengan nilai investasi perusahaan seluruhnya di bawah Rp. 5.000.000,00 tidak termasuk tanah dan bangunan tempat usaha dan wajib memperoleh tanda daftar industri.
2. Semua jenis industri dalam kelompok industri kecil dengan nilai investasi perusahaan seluruhnya sebesar Rp.5.000.000,00 sampai dengan Rp. 20.000.000,00 tidak termasuk tanah dan bangunan tempat usaha dan wajib memperoleh tanda daftar industri.
3. Semua jenis industri dalam kelompok industri kecil dengan nilai investasi perusahaan seluruhnya di atas Rp. 20.000.000,00 tidak termasuk tanah dan bangunan tempat usaha dan wajib memperoleh izin usaha industri.

Kriteria pertama adalah industri kecil non-formal, sedangkan kriteria kedua dan ketiga adalah industri kecil formal yang bermodal kecil dan menengah

dimana menurut Departemen Tenaga Kerja berdasarkan Undang-undang No.3 Tahun 1992 pada ketentuan umum pasal 2 bahwa industri kecil adalah unit sosial dan usaha-usaha yang tidak berbentuk perusahaan diperlakukan sama dengan perusahaan, apabila mempunyai pengurus atau badan usaha yang tidak berbadan hukum.

D. Faktor Faktor Yang Mempengaruhi Penyerapan Tenaga Kerja

Menurut Handoko (1985:10) penyerapan tenaga kerja merupakan jumlah tertentu dari tenaga kerja yang digunakan dalam suatu unit usaha tertentu atau dengan kata lain penyerapan tenaga kerja adalah jumlah tenaga kerja yang bekerja dalam suatu unit usaha. Penyerapan tenaga kerja juga dapat diartikan secara luas yakni menyerap tenaga kerja dalam arti menghimpun orang atau tenaga kerja di suatu lapangan usaha.

Penyerapan tenaga kerja merupakan jumlah tertentu dari tenaga kerja yang digunakan dalam suatu unit usaha tertentu atau dengan kata lain penyerapan tenaga kerja adalah jumlah tenaga kerja yang bekerja dalam suatu unit usaha. Dalam penyerapan tenaga kerja ini dipengaruhi dua faktor yaitu faktor eksternal dan faktor internal.

Faktor eksternal tersebut merupakan tingkat pertumbuhan ekonomi, tingkat inflasi, pengangguran dan tingkat bunga. Dalam dunia usaha tidaklah memungkinkan mempengaruhi kondisi tersebut, maka hanyalah pemerintah yang dapat menangani dan mempengaruhi faktor eksternal. Dengan melihat keadaan tersebut maka dalam mengembangkan sektor industri kecil dapat dilakukan

dengan menggunakan faktor internal dari industri yang meliputi : *pendapatan, produktivitas tenaga kerja, dan modal*. Adapun faktor tersebut diuraikan sebagai berikut :

1. Pendapatan

Pendapatan adalah seluruh penerimaan baik berupa uang maupun berupa barang yang berasal dari pihak lain maupun hasil industry yang dinilai atas dasar sejumlah uang dari harta yang berlaku saat itu. Pendapatan merupakan sumber penghasilan seseorang untuk memenuhi kebutuhan sehari-hari dan sangat penting artinya bagi kelangsungan hidup dan penghidupan seseorang secara langsung maupun tidak langsung (Suroto, 2000)

Menurut Sukirno (2000) pendapatan merupakan unsur yang sangat penting dalam sebuah usaha perdagangan, karena dalam melakukan suatu usaha tentu ingin mengetahui nilai atau jumlah pendapatan yang diperoleh selama melakukan usaha tersebut. Dalam arti ekonomi, pendapatan merupakan balas jasa atas penggunaan faktor-faktor produksi yang dimiliki oleh sektor rumah tangga dan sektor perusahaan yang dapat berupa gaji/upah, sewa, bunga serta keuntungan/profit (Hendrik, 2011).

Kondisi seseorang yang dapat diukur dengan menggunakan konsep pendapatan yang menunjukkan jumlah seluruh uang yang diterima oleh seseorang atau rumah tangga selama jangka waktu tertentu. Definisi lain dari pendapatan adalah jumlah penghasilan yang diperoleh dari hasil pekerjaan dan biasanya pendapatan seseorang dihitung setiap tahun atau setiap bulan. Dengan demikian pendapatan merupakan gambaran terhadap posisi ekonomi keluarga dalam

masyarakat. Pendapatan keluarga berupa jumlah keseluruhan pendapatan dan kekayaan keluarga, dipakai untuk membagi keluarga dalam tiga kelompok pendapatan yaitu pendapatan rendah, pendapatan menengah, dan pendapatan tinggi. Pembagian tersebut berkaitan dengan status, pendidikan, dan keterampilan serta jenis pekerja seseorang namun sifatnya sangat relative (Bangbang Prayuda, 2014)

Pendapatan merupakan suatu unsur yang harus dilakukan dalam melakukan suatu usaha karena dalam melakukan suatu usaha tentu ingin mengetahui nilai atau jumlah pendapatan yang diperoleh selama melakukan usaha. Menurut Sumitro dalam Prakoso (2013) pendapatan merupakan jumlah barang dan jasa yang memenuhi tingkat hidup masyarakat, dimana dengan adanya pendapatan yang dimiliki setiap jiwa disebut dengan pendapatan perkapita dimana pendapatan perkapita menjadi tolok ukur kemajuan atau perkembangan ekonomi. Pendapatan sangat berpengaruh bagi kelangsungan suatu usaha, semakin besar pendapatan yang diperoleh maka semakin besar kemampuan suatu usaha untuk membiayai segala pengeluaran dan kegiatan-kegiatan yang akan dilakukan. Kondisi seseorang dapat diukur dengan menggunakan konsep pendapatan yang menunjukkan jumlah seluruh uang yang diterima oleh seseorang atau rumah tangga selama jangka waktu tertentu (Samuelson dan Nordhaus dalam Prakoso, 2013) ada definisi lain mengenai pendapatan yaitu pendapatan dikatakan sebagai jumlah penghasilan yang diperoleh dari hasil pekerja dan biasanya pendapatan seseorang dihitung setiap tahun atau setiap bulan.

2. Produktivitas Tenaga Kerja

Konsep produktivitas pertama kali muncul pada tahun 1776 dalam makalah yang disusun oleh Quesnay dari Prancis. Menurut Walter Aigner dalam *Motivation and Awareness*, filosofi dan spirit tentang produktivitas sudah ada sejak awal peradaban manusia karena makna produktivitas adalah keinginan (*will*) dan upaya (*effort*) manusia untuk selalu meningkatkan kualitas kehidupan di segala bidang.

Kemudian Little pada tahun 1883, mendefinisikan produktivitas sebagai kemampuan untuk memproduksi. Pengertian produktivitas yang lebih meyakinkan baru terjadi pada awal abad 20 yaitu sebagai hubungan antara output dengan usaha untuk menghasilkan output itu sendiri.

Menurut Sinungan (1992, hal 29) menyatakan bahwa produktivitas adalah konsep yang bersifat universal yang bertujuan untuk menyediakan lebih banyak barang dan jasa untuk lebih banyak manusia dengan menggunakan sumber-sumber *rill* yang semakin sedikit dengan produk perusahaan sehingga dikaitkan dengan *skill* karyawan.

Dari uraian tersebut maka dengan kata lain produktivitas tolak ukur efisiensi produktif suatu perbandingan antara hasil keluaran dan masukan. Maka sering kali dibatasi oleh masukan tenaga kerja, sedangkan keluaran diukur dengan satuan fisik, bentuk atau nilai (Ravianto, 1989, hal 15).

Lebih jelas lagi, OEEC (The Organization for European Economic Cooperation) memberikan definisi yang lebih formal mengenai produktivitas

yaitu, nilai yang diperoleh dengan membagi output dengan salah satu faktor produksi.

Produktivitas tenaga kerja merupakan gambaran kemampuan pekerja dalam menghasilkan output (Ananta, 1990 hal 21). Hal ini karena produktivitas merupakan hasil yang dimiliki, dengan produktivitas kerja yang tinggi menunjukkan kemampuan yang dimiliki oleh tenaga kerja juga tinggi. Produktivitas mengandung pengertian filosofis-kualitatif dan kuantitatif-teknis operasional. Secara filosofis-kuantitatif, produktivitas mengandung pandangan hidup dan sikap mental yang berusaha untuk meningkatkan mutu kehidupan. Keadaan hari ini harus lebih baik dari hari kemarin, dan mutu kehidupan besok harus lebih baik dari pada hari ini.

Produktivitas dapat juga didefinisikan sebagai perbandingan antara hasil kerja yang telah dicapai dengan keseluruhan sumber daya yang digunakan dalam waktu tertentu. Satuan ukurannya adalah angka yang menunjukkan rasio antara output dan input. Kenaikan produktivitas berarti pekerja dapat menghasilkan lebih banyak dalam jangka waktu yang sama, atau suatu tingkat produksi tertentu dapat dihasilkan dalam waktu yang lebih singkat. Menurut Sudarsono (1988, hal 28) produktivitas dapat dirumuskan bahwa peningkatan produktivitas dapat terwujud dalam empat bentuk yaitu: jumlah produksi yang sama diperoleh dengan menggunakan sumber daya yang lebih sedikit, jumlah produksi yang lebih besar dicapai dengan menggunakan sumber daya yang sama, jumlah produksi yang jauh lebih besar di peroleh dengan penambahan sumber daya yang relatif lebih kecil.

Dari pengertian di atas, maka dengan semakin tingginya produktivitas, maka tenaga kerja yang terserap akan rendah. Seiring dengan penurunan biaya tenaga kerja ini, maka dapat dilakukan penambahan tenaga kerja sesuai dengan kebutuhan suatu usaha. Sehingga produktivitas tenaga kerja ini juga mempengaruhi penyerapan tenaga kerja.

3. Modal

Modal dan tenaga kerja merupakan faktor produksi yang penting dan keduanya dapat bersifat saling mengganti. Hal ini diperkuat teori Hender Son dan Qiuandt (1986, hal 59) yang di bentuk dalam persamaan $Q=(L,K,N)$, dimana Q =Output, L =Labour, K =Kapital dan N =Sumber Daya. Yang dimaksud dengan modal adalah dana yang digunakan dalam proses produksi saja, tidak termasuk nilai tanah dan bangunan yang ditempati atau biasa disebut dengan modal kerja (Lembaga Penelitian Ekonomi UGM, 1983).

Masalah modal sering kali disoroti sebagai salah satu faktor utama penghambat produksidan dengan demikian juga penggunaan tenaga kerja. Diktum "*Working Capital Employee Labour*" berarti bahwa tersedianya modal kerja yang cukup mempunyai efek yang besar terhadap penggunaan tenaga kerja. Sudah barang tentu penggunaan input-input lain akan berpotensi menambah penggunaan tenaga kerja.

Modal juga dapat digunakan untuk membeli mesin-mesin atau peralatan untuk melakukan peningkatan proses produksi. Dengan penambahan mesin-mesin atau peralatan produksi akanberpengaruh terhadap penyerapan tenaga kerja hal ini dikarenakan mesin-mesin atau peralatan produksi dapat menggantikan tenaga

kerja. Jadi semakin banyak modal yang digunakan untuk membeli mesin-mesin atau peralatan maka menurunkan penyerapan tenaga kerja.

E. Hubungan Antar Variabel

Pada sub bab ini akan dibahas bagaimana keterkaitan antar variabel variabel yang digunakan. Diharapkan dapat diperoleh informasi dan gambaran mengenai hubungan antar variabel yang dapat membantu menyelesaikan permasalahan dalam topik penelitian, berikut adalah hubungan antar variabel sebagai berikut:

1. Hubungan Teoritis Antara Pendapatan Terhadap Penyerapan Tenaga Kerja

Pendapatan merupakan penerimaan sebagai keuntungan dari perusahaan/usaha. Pendapatan berfungsi sebagai kelangsungan kehidupan yang layak bagi manusia dan produksi, jika pendapatan besar akan membantu penambahan gaji/upah pekerja yang dinyatakan atau dinilai dalam bentuk yang ditetapkan sesuai persetujuan undang-undang dan peraturan, dan dibayar atas dasar suatu perjanjian kerja antara pemberi kerja dan penerima kerja (Istilah Ekonomi Kompas, 2 Mei 1998).

Tenaga kerja merupakan salah satu faktor produksi yang digunakan dalam melaksanakan proses produksi. Dalam proses produksi tenaga kerja memperoleh pendapatan sebagai balas jasa dari usaha yang telah dilakukannya yakni upah. Maka pengertian permintaan tenaga kerja adalah tenaga kerja yang diminta oleh pengusaha pada berbagai tingkat upah (Boediono, 1982).

Apabila terdapat kenaikan tingkat pendapatan rata-rata, maka akan diikuti oleh tingginya jumlah tenaga kerja yang diminta, berarti akan terjadi kesempatan kerja, atau kalau dibalik, dengan turunnya tingkat pendapatan rata-rata akan diikuti oleh menurunnya kesempatan kerja, sehingga dapat dikatakan bahwa kesempatan kerja mempunyai hubungan sejalan dengan tingkat pendapatan.

Hari Orang Kerja atau HOK merupakan faktor yang dapat mempengaruhi pendapatan hal ini dikarenakan penenun yang memiliki banyak jam hari kerja di dalam memproduksi tenun sutera akan lebih banyak menghasilkan produksi ketimbang penenun yang memiliki sedikit jam kerja untuk melakukan usaha tenun. Becker (1993) mendefinisikan bahwa *human capital* sebagai hasil dari keterampilan, pengetahuan dan pelatihan yang dimiliki seseorang, termasuk akumulasi investasi meliputi aktivitas pendidikan, *job training* dan migrasi. Lebih jauh, Smith dan Echenberg (1998), melihat bahwa pekerja dengan separuh waktu akan memperoleh lebih sedikit *human capital*. Hal ini disebabkan oleh sedikit jam kerja dan pengalaman kerja.

Untuk mengalokasikan secara efisien sumber daya manusia, sistem pengupahan (kompensasi) adalah menarik dan menggerakkan tenaga kerja ke arah produktif, mendorong tenaga kerja pekerjaan produktif ke pekerjaan yang lebih produktif. Untuk menggunakan sumber tenaga manusia secara efisien pembayaran upah (kompensasi) yang relatif tinggi adalah untuk mendorong manajemen memanfaatkan tenaga kerja secara ekonomis dan efisien. Dengan cara demikian pengusaha dapat memperoleh keuntungan dari pemakaian tenaga kerja, tenaga kerja mendapat upah (kompensasi) sesuai dengan keperluan hidupnya.

2. Hubungan Teoritis Antara Produktivitas Terhadap Penyerapan Tenaga Kerja

Produktivitas tenaga kerja dapat dilihat dari nilai produksi. Nilai produksi adalah tingkat produksi atau keseluruhan jumlah barang yang merupakan hasil akhir proses produksi pada suatu unit usaha yang selanjutnya akan dijual atau sampai ketangan konsumen. Naik turunnya permintaan pasar akan hasil produksi dari perusahaan yang bersangkutan mempengaruhi penyerapan tenaga kerja. Apabila permintaan hasil produksi perusahaan atau industry meningkat, produsen cenderung untuk menambah kapasitas produksinya. Untuk maksud tersebut produsen akan menambah penggunaan tenaga kerjanya (Sudarsono, 1990)

Hubungan teoritis antara nilai produksi terhadap penyerapan tenaga kerja bahwa perencanaan tenaga kerja adalah semua usaha untuk mengetahui dan mengukur masalah ketenaga kerjaan dan kesempatan kerja dalam satu wilayah pasar kerja yang terjadi pada waktu sekarang dan mendatang, serta merumuskan kebijakan usaha dan langkah yang tepat dan runtut mengatasainya (Ravianto, 1989), berdasarkan definisi ini, maka proses perencanaan ketenaga kerjaan dalam garis besarnya terdiri dari dua bagian yang pertama adalah usaha untuk menemukan dan mengukur besarnya masalah kesempatan kerja dan masalah ketenaga kerjaan yang terjadi pada waktu sekarang dan di waktu yang akan datang, yang kedua perumusan kebijakan usaha dan langkah-langkah yang tepat dan runtut.

Menurut Sinungan (1992) menyatakan bahwa produktivitas adalah konsep yang bersifat universal yang bertujuan untuk menyediakan lebih banyak barang

dan jasa untuk lebih banyak manusia dengan menggunakan sumber-sumber *riil* yang semakin sedikit dengan produk perusahaan sehingga di kaitkan dengan *skill* karyawan.

Dari uraian tersebut maka dengan kata lain produktivitas merupakan tolok ukur efisiensi produktif suatu perbandingan antara hasil keluaran dan masukan. Masukan seringkali dibatasi oleh masukan tenaga kerja, sedangkan keluaran diukur dengan satuan fisik, bentuk atau nilai (Ravianto, 1985).

Produktivitas dapat juga didefinisikan sebagai perbandingan antara hasil kerja yang telah dicapai dengan keseluruhan sumber daya yang digunakan dalam waktu tertentu. Satuan ukurannya adalah angka yang menunjukkan rasio antara *output* dan *input*. Kenaikan produktivitas berarti pekerja dapat menghasilkan lebih banyak dalam jangka waktu yang sama, atau suatu tingkat produksi tertentu dapat dihasilkan dalam waktu yang lebih singkat.

Menurut Sudarsono (1998) produktivitas dapat terwujud dalam empat bentuk yaitu: jumlah produksi yang sama diperoleh dengan menggunakan sumber daya yang lebih sedikit, jumlah produksi yang lebih besar dicapai dengan menggunakan sumber daya yang kurang, jumlah produksi yang lebih besar dicapai dengan menggunakan sumber daya yang sama, jumlah produksi yang jauh lebih besar diperoleh dengan penambahan sumber daya yang relatif lebih kecil.

Menurut Mulyadi (2006), semakin tinggi produktivitas tenaga kerja, maka akan semakin rendah penyerapan tenaga kerja yang tercipta. Sebaliknya semakin rendah produktivitas tenaga kerja, maka penyerapan tenaga kerja akan meningkat.

Dari pengertian di atas, maka dengan semakin tingginya produktivitas, maka tenaga kerja yang terserap akan rendah. Seiring dengan penurunan biaya tenaga kerja ini, maka dapat dilakukan penambahan tenaga kerja sesuai dengan kebutuhan suatu usaha. Sehingga produktivitas tenaga kerja ini juga mempengaruhi penyerapan tenaga kerja.

3. Hubungan Teoris Antara Modal Usaha Terhadap Penyerapan Tenaga Kerja

Modal merupakan substitusi dari tenaga kerja. Hal ini berdasarkan fungsi produksi yaitu $Q = f(K, L, R, T)$ dimana K adalah jumlah stok modal, L adalah jumlah tenaga kerja dan ini meliputi berbagai jenis tenaga kerja dan keahlian keusahawan, R adalah kekayaan alam, dan T adalah tingkat teknologi yang digunakan. Sedangkan Q adalah jumlah produksi yang dihasilkan oleh berbagai jenis faktor produksi tersebut, yaitu secara bersama digunakan untuk memproduksi barang yang sedang dianalisis sifat produksinya. Untuk satu tingkat produksi tertentu, dapat digunakan gabungan faktor produksi yang berbeda. (Sukirno, 2009).

Penambahan modal terhadap setiap industry akan dapat meningkatkan bahan baku atau dapat mengembangkan usaha (menambah jumlah usaha). Dengan semakin banyak usaha yang berkembang atau berdiri maka akan dapat menyerap tenaga kerja yang banyak pula (Zamrowi, 2007)

Modal menurut Benefit, 1995 (dalam zamrowi 2007) adalah modal yang juga dapat digunakan untuk membeli mesin-mesin atau peralatan untuk

melakukan peningkatan proses produksi. Dengan penambahan mesin-mesin atau peralatan produksi akan berpengaruh terhadap penyerapan tenaga kerja hal ini dikarenakan mesin-mesin atau peralatan produksi dapat menggantikan tenaga kerja. Jadi semakin banyak modal yang digunakan untuk membeli mesin-mesin peralatan produksi maka menurunkan penyerapan tenaga kerja.

Penggunaan teknologi dalam industri akan mempengaruhi berapa jumlah tenaga kerja yang dibutuhkan. Kecanggihan teknologi saja belum tentu mengakibatkan penurunan jumlah tenaga kerja. Karena dapat terjadi kecanggihan teknologi akan menyebabkan hasil produksi yang lebih baik, namun kemampuan dalam menghasilkan produk dalam kuantitas yang sama atau relatif sama. Yang lebih berpengaruh dalam menentukan permintaan tenaga kerja adalah kemampuan mesin untuk menghasilkan produk dalam kuantitas yang jauh lebih besar dari pada kemampuan manusia. Misalnya, mesin pengemas produk makanan yang dulunya berbasis tenaga kerja manusia dan beralih ke mesin-mesin dan robot akan mempengaruhi permintaan tenaga kerja manusia lebih rendah untuk memproduksi barang tersebut.

Menurut Haryani (2002), dalam prakteknya faktor-faktor produksi baik sumberdaya manusia maupun yang non sumberdaya manusia seperti modal tidak dapat dipisahkan dalam menghasilkan barang atau jasa. Pada suatu industri, dengan asumsi faktor-faktor produksi yang lain konstan, maka semakin besar modal yang ditanamkan akan semakin besar permintaan tenaga kerja.

F. Tinjauan Empiris

Dalam mendukung penelitian yang dilakukan pada industri tenun sutera di Kabupaten Wajo, maka ada beberapa penelitian terdahulu yang relevan dengan penelitian ini. Penelitian terdahulu bertujuan untuk membandingkan dan memperkuat atas hasil analisis yang dilakukan, sebagai berikut :

- a. Aqlimatul Hilda (2017) "*Faktor-faktor yang mempengaruhi penyerapan tenaga kerja pada industry konveksi di Kabupaten Klaten*". Dari hasil analisis variabel upah tidak berpengaruh terhadap penyerapan tenaga kerja pada industri konveksi di Kabupaten Klaten. Hal tersebut dapat ditunjukkan dari hasil uji t bahwa variabel upah sebesar -1,231 dengan nilai probabilitas sebesar 0,223. dengan hasil tersebut maka H_0 diterima dan menolak H_a . Sedangkan variabel modal dan proses produksi berpengaruh positif dan signifikan terhadap penyerapan tenaga kerja pada industry konveksi di Kabupaten Klaten. Dari hasil uji t variabel modal sebesar 2,667 dengan nilai probabilitas 0,010 dimana lebih kecil dari 0.05 maka dengan demikian H_a diterima dan menolak H_0
- b. Wiwik Astuti Buranda (2015) "*Faktor-faktor yang mempengaruhi penyerapan tenaga kerja industry kecil pengolahan ikan di Kota Makassar (studi kasus industri kecil konveksi)*". Dari hasil analisis:
 - 1) Pendidikan berpengaruh terhadap produktivitas tenaga kerja industry kecil konveksi di kota Makassar. Karena semakin tinggi tingkat pendidikan seseorang semakin tinggi produktivitas kerjanya sebab orang

tersebut akan memiliki pola pikir, pandangan serta motivasi yang juga semakin baik. Pola pikir yang baik, pandangan yang maju serta tingginya motivasi akan mendorong kinerja orang tersebut. Kinerja yang baik akan meningkatkan produktivitasnya.

2) Pengalaman kerja berpengaruh terhadap produktivitas tenaga kerja yang berpengalaman dalam bekerja memiliki kemampuan kerja yang lebih baik dari orang yang baru saja memasuki dunia kerja. Karena orang tersebut telah belajar dari kegiatan – kegiatan dan permasalahan yang timbul dalam kerjanya. Dengan adanya pengalaman kerja maka telah terjadi proses penambahan ilmu pengetahuan dan keterampilan serta sikap pada diri seseorang sehingga dapat menunjang dalam mengembangkan diri dengan perubahan yang ada.

3) Jenis kelamin berpengaruh terhadap negatif dan signifikan terhadap produktivitas tenaga kerja industri kecil konveksi di kota Makassar. Berarti bahwa terdapat perbedaan produktivitas antara tenaga kerja laki laki dan tenaga kerja wanita. Dimana produktivitas tenaga kerja wanita lebih tinggi dari pada produktivitas tenaga kerja laki – laki. Jenis kelamin ikut menentukan tingkat partisipasi dan produktivitas seseorang dalam bekerja. Tenaga kerja pada dasarnya tidak dapat dibedakan berdasarkan jenis kelamin. Tetapi pada umumnya laki-laki akan lebih produktif untuk pekerjaan yang mengandalkan kekuatan fisik.

c. Akmal (2006) “Analisis faktor-faktor yang mempengaruhi produktivitas tenaga kerja industri kecil kerupuk sanjai di Kota Bukit Tinggi”. Hasil analisis faktor-faktor yang mempengaruhi produktivitas tenaga kerja pada industri kecil kerupuk sanjai di kota Bukit Tinggi, ternyata yang berpengaruh nyata hanya empat variabel bebas yaitu : jenis kelamin, alokasi waktu kerja, upah yang di terima dari industri kecil kerupuk sanjai tiap bulannya dan dummy status pekerjaan. Variabel jenis kelamin, upah yang diterima pekerja dan dummy status pekerjaan berpengaruh positif terhadap produktivitas pekerja, sedangkan variabel alokasi waktu kerja berpengaruh negative terhadap produktivitas tenaga kerja industri kecil kerupuk sanjai. umur, tingkat pendidikan, beban tanggungan dan pengalaman kerja tidak berpengaruh nyata terhadap produktivitas tenaga kerja pada industry kecil kerupuk sanjai di Kota Bukit Tinggi.

G. Kerangka Pikir

Berdasarkan suatu asumsi bahwa variable-variabel yang mempengaruhi dalam penyerapan tenaga kerja pada industri tenun sutera di Kabupaten Wajo dipengaruhi oleh faktor internal yaitu pendapatan, produktivitas tenaga kerja, dan modal. Sedangkan faktor eksternal dianggap tetap, maka dapat disusun suatu kerangka pemikiran sebagaimana pada gambar berikut :

Penyerapan tenaga kerja (Y) di sektor industri tenun sutera dipengaruhi oleh pendapatan (X1), produktivitas (X2), dan modal (X3). Perubahan tingkat pendapatan akan mempengaruhi penyerapan tenaga kerja, dengan semakin tinggi

pendapatan maka pihak perusahaan atau industry akan menambah jumlah permintaan tenaga kerja. Sebab hubungan positif yang terjadi antara pendapatan dengan jumlah tenaga kerja adalah merupakan salah satu bentuk upaya pengalokasian faktor produksi secara efisien yang memberikan keuntungan bagi perusahaan tersebut, sehingga apabila terjadi penurunan pendapatan maka dana yang ada akan di alokasikan untuk faktor produksi lain yang dapat menghasilkan nilai margin yang sama turunnya. Selain itu untuk meningkatkan penyerapan tenaga kerja dilakukan peningkatan produktivitas tenaga kerja dengan semakin tinggi produktivitas tenaga kerja maka produksi akan mendapat keuntungan karena hasil produksi semakin tinggi.

Dalam meningkatkan penyerapan tenaga kerja dapat dilakukan dengan cara penambahan modal terhadap setiap industri akan dapat meningkatkan bahan baku atau dapat mengembangkan usaha (menambah jumlah usaha). Hal ini dimaksud dengan semakin banyak usaha yang berkembang atau berdiri maka dapat menyerap tenaga kerja yang banyak. Sehingga dari variabel tersebut secara bersama-sama mempunyai pengaruh terhadap penyerapan tenaga kerja yang dilakukan oleh sektor industri tenun sutera.

Dengan demikian kerangka pikir penelitian hubungan antara pendapatan, produktivitas, dan modal terhadap penyerapan tenaga kerja industri kain tenun sutera di Kabupaten Wajo, di gambarkan sebagai berikut;

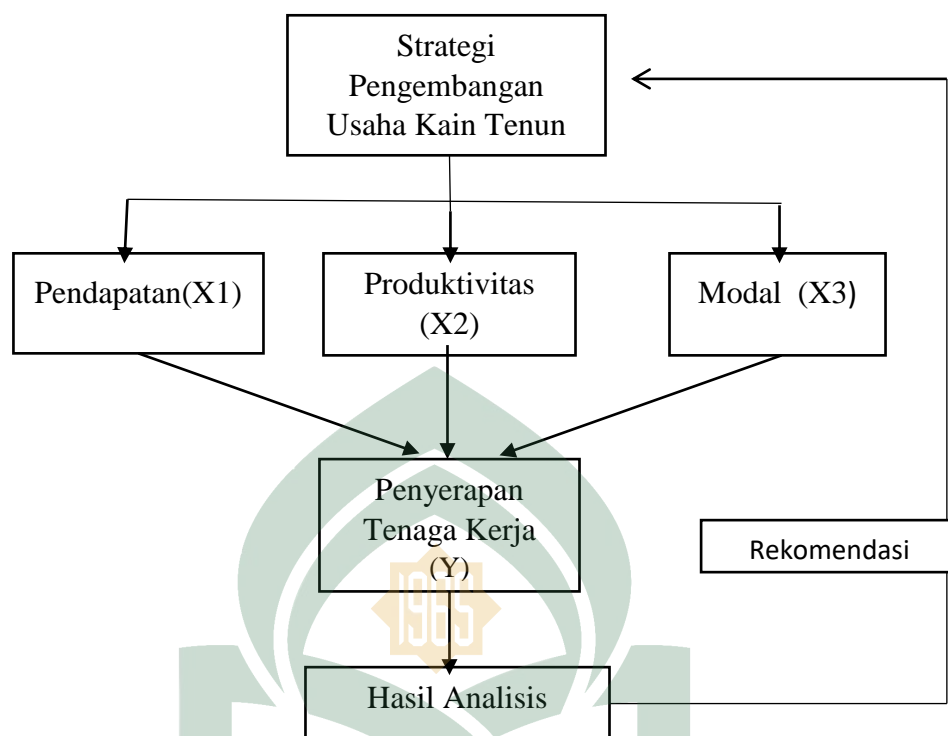

Gambar 2.1 Kerangka Pikir Penelitian

H. Hipotesis

Hipotesis dapat diartikan sebagai suatu pendapat atau teori yang masih kurang sempurna. Dengan kata lain hipotesis adalah kesimpulan yang belum final dalam arti masih harus di buktikan atau diuji kebenarannya. Selanjutnya hipotesis dapat diartikan juga sebagai dugaan pemecahan masalah yang bersifat sementara yakni pemecahan masalah yang mungkin benar dan mungkin salah (Nawawi, 2001). Berdasarkan permasalahan pokok dan tinjauan pustaka di atas maka dapat dibuat hipotesis sebagai berikut :

1. Diduga variabel pendapatan berpengaruh signifikan terhadap penyerapan tenaga kerja industri kain tenun sutera di Kabupaten Wajo.

2. Diduga variabel produktivitas berpengaruh signifikan terhadap penyerapan tenaga kerja industri kain tenun sutera di Kabupaten Wajo.
3. Diduga variabel modal berpengaruh signifikan terhadap penyerapan tenaga kerja industri kain tenun sutera di Kabupaten Wajo.



BAB III

METODE PENELITIAN

A. Jenis dan Lokasi Penelitian

Metode analisis yang digunakan dalam penelitian ini adalah analisis kuantitatif. Analisis kuantitatif yaitu merupakan pendekatan ilmiah terhadap keputusan ekonomi. Pendekatan metode ini dilakukan mulai dari pengambilan data, lalu di proses menjadi satu informasi yang berharga bagi pengambil keputusan. Data yang diperoleh dari sampel populasi penelitian dianalisis sesuai dengan metode statistik SPSS 24 yang digunakan kemudian diinterpretasikan.

Lokasi penelitian dilakukan di Kecamatan Tempe dan Kecamatan Tanasitolo Kabupaten Wajo. Penelitian berupa pengambilan data di Kecamatan Tempe dan Kecamatan Tanasitolo Kabupaten Wajo.

B. Jenis dan Sumber Data

Jenis dan sumber data penelitian merupakan faktor yang paling penting karena menjadi pertimbangan untuk metode pengumpulan data. Data yang digunakan penelitian ini dibagi menjadi dua jenis berdasarkan pada pengelompokan yaitu :

1. Data primer

Data primer merupakan sumber data penelitian yang diperoleh secara langsung dari sumber asli (tidak melalui perantara). Data primer secara

khusus dikumpulkan oleh peneliti untuk menjawab pertanyaan penelitian. Dalam penelitian ini data diambil berdasarkan interview dan pengisian kuisioner kepada responden.

2. Data Sekunder

Data sekunder merupakan sumber data penelitian yang diperoleh peneliti secara tidak langsung melalui media perantara atau diperoleh dan dicatat oleh pihak lain. Dalam penelitian ini data diperoleh dari BPS maupun instansi terkait seperti Dinas Perindustrian dan UMKM Kabupaten.

C. *Populasi Dan Sampel*

1. Populasi

Menurut Sugiyono, populasi yaitu wilayah generalisasi terdiri atas objek/subjek yang mempunyai kualitas dan karakteristik tertentu yang ditetapkan oleh peneliti untuk dipelajari dan kemudian ditarik kesimpulan (Sugiono, 2009). Jadi populasi dalam penelitian ini adalah pelaku industri tenun yang ada di Kabupaten Wajo sebanyak **5.137** industri.

2. Sampel

Menurut Sugiyono, sampel adalah sebagian dari jumlah dan karakteristik yang dimiliki populasi tersebut, untuk menentukan besarnya sampel yaitu apabila subjek kurang dari 100 lebih baik diambil semua hingga penelitiannya merupakan penelitian populasi. Jika jumlah subjeknya lebih besar maka dapat disesuaikan dengan kondisi sebagai berikut:

- a. Kemampuan peneliti dilihat dari waktu, tenaga dan dana

- b. Sempit luasnya wilayah pengamatan dari setiap subjek, karena hal ini menyangkut banyak sedikitnya dana.
- c. Besar kecilnya resiko yang ditanggung oleh peneliti.

Dengan memperhatikan hal diatas maka dalam penelitian penulis menarik sampel sebanyak 100 industri yang akan menjadi sampel pada penelitian ini dengan pertimbangan karena lokasi industri tenun sutera di Kabupaten Wajo yang tersebar di Kecamatan Tempe, dan Kecamatan Tanasitolo.

D. Teknik Pengumpulan Data

Teknik pengumpulan data dalam penelitian ini melalui kuisioner yang telah dipersiapkan dengan mengambil sejumlah sampel. Untuk melengkapi data dan informasi, dalam penyusunan penelitian ini dilakukan pengumpulan data studi kepustakaan yang dilakukan dengan cara membaca laporan, dokumen teori, teori artikel, situs web, atau jurnal yang berhubungan dengan penelitian ini.

E. Metode Analisis Data

Metode yang digunakan dalam penelitian ini adalah metode statistika. Dalam metode ini statistika alat analisis yang biasa dipakai dalam khasanah penelitian adalah analisis regresi. Analisis regresi pada dasarnya adalah studi atas ketergantungan suatu variabel yaitu variabel yang tergantung pada variabel yang lain yang disebut dengan variabel bebas dengan tujuan untuk mengestimasi dengan meramalkan nilai populasi berdasarkan nilai tertentu dari variabel yang diketahui.

1. Regresi Linier Berganda

Untuk mengetahui pengaruh pendapatan, produktivitas, dan modal terhadap penyerapan tenaga kerja industri kain tenun sutera di Kabupaten Wajo. Kemudian akan dianalisis dengan model analisis regresi linier berganda. Uji regresi linier berganda digunakan untuk menguji signifikan tidaknya dua atau lebih variabel melalui metode regresi linier berganda. Dimana regresi linier berganda yaitu regresi yang melibatkan lebih dari dua variabel, yaitu satu variabel dan dua atau lebih variabel bebas dari beberapa individu yang sama yang diamati dalam kurun waktu tertentu. Uji analisis ini digunakan untuk menganalisa hubungan antara variabel-variabel bebas dalam hal ini Pendapatan (X_1), Produktivitas (X_2), dan Modal (X_3) dengan variabel terikat dalam hal ini penyerapan tenaga kerja (Y). Semua variabel tersebut dirangkum dalam satu hubungan fungsional sebagai berikut :

$$Y = F(X_1, X_2, X_3)$$

$$Y = \beta_0 + \beta_1 X_1 + \beta_2 X_2 + \beta_3 X_3$$

Persamaan tersebut diatas kemudian ditransformasikan dalam bentuk log linear dengan menggunakan logaritma natural (\ln) sehingga membentuk persamaan linear berikut ini :

$$\ln Y = \beta_0 + \beta_1 \ln X_1 + \beta_2 \ln X_2 + \beta_3 \ln X_3 + \mu$$

Dimana :

Y = Penyerapan tenaga kerja

X_1 = Pendapatan

X_2 = Produktivitas

X_3 = Modal

β_0 = Intercept

β_1 = Koefisien regresi, $I = 1, 2, 3$

μ = Error term (kesalahan pengganggu)

Sedangkan untuk mengetahui tingkat signifikansi dari masing-masing koefisien regresi variabel independent terhadap variabel dependent maka dapat menggunakan uji statistik diantaranya :

2. Uji Asumsi Klasik

Uji asumsi klasik adalah persyaratan statistik yang harus dipenuhi pada analisis regresi linear berganda yang berbasis *Ordinary Least Square* (OLS). Uji asumsi klasik terbagi menjadi empat yaitu:

a. Uji normalitas

Uji normalitas bertujuan untuk menguji apakah dalam model regresi, variabel terikat dan variabel bebas keduanya mempunyai distribusi normal atau tidak. Model regresi yang baik adalah memiliki distribusi data normal atau mendekati normal. Salah satu metode untuk mengetahui normalitas adalah dengan menggunakan metode analisis grafik, baik dengan melihat grafik secara histogram ataupun dengan melihat secara *Normal Probability Plot*. Normalitas data dapat dilihat dari penyebaran data (titik) pada sumbu diagonal pada grafik *Normal Probability Plot* atau dengan melihat histogram dari residualnya.

b. Uji Autokolerasi

Uji autokorelasi dapat diartikan sebagai korelasi diantara anggota-anggota dari serangkaian observasi yang berderetan waktu. Uji autokorelasi digunakan untuk mengetahui ada tidaknya penyimpangan asumsi klasik autokorelasi, yaitu korelasi antara residual satu pengamatan dengan pengamatan lain pada model regresi. Pengujian ini menggunakan *Durbin Watson*.

c. Uji Multikolinearitas

Uji ini bertujuan untuk menguji apakah dalam model regresi ditemukan adanya korelasi antara variabel independen. Model yang baik seharusnya tidak terjadinya korelasi yang tinggi diantara variabel bebas. *Tolerance* mengukur variabilitas variabel bebas yang terpilih yang tidak dapat dijelaskan oleh variabel bebas lainnya. Jadi nilai toleransi rendah sama dengan nilai VIF tinggi (karena $VIF = 1/tolerance$) dan menunjukkan adanya kolinearitas yang tinggi.

d. Uji Heteroskedastisitas

Uji ini bertujuan untuk menguji apakah pada model regresi terjadi ketidaksamaan *variance* dari residual satu pengamatan ke pengamatan lain. Model regresi yang baik adalah homoskedastisitas atau tidak terjadi heteroskedastisitas. Untuk mendeteksi ada tidaknya heteroskedastisitas dalam penelitian ini dilakukan dengan analisis grafik.

3. Uji hipotesis

Uji hipotesis merupakan jawaban sementara dari rumusan masalah dalam penelitian, dimana rumusan masalah dalam penelitian yang ada di bab 1 telah dinyatakan dalam bentuk kalimat pertanyaan. Dalam penelitian ini menggunakan hipotesis *asosiatif* untuk melihat pengaruh dari variabel pendapatan, produktivitas, dan modal terhadap penyerapan tenaga kerja industri kain tenun sutera di Kabupaten Wajo. Uji hipotesis terbagi menjadi tiga yaitu:

a. Uji Koefisien Determinasi (R^2)

Koefisien determinasi merupakan besaran yang menunjukkan besarnya variasi variabel dependen yang dapat dijelaskan oleh variabel independennya. Dengan kata lain, koefisien determinasi ini digunakan untuk mengukur seberapa jauh variabel-variabel bebas dalam menerangkan variabel terikat.

b. Uji Simultan (Uji F)

Uji F ini biasa digunakan untuk mengetahui pengaruh variabel independen secara signifikan terhadap variabel dependen. Dimana jika nilai signifikan $< 0,05$ atau variabel independen secara bersama-sama memiliki pengaruh terhadap variabel dependen, artinya perubahan yang terjadi pada variabel terikat dapat dijelaskan oleh perubahan variabel bebas, dimana tingkat signifikan yang digunakan yaitu 0,5%..

c. Uji Parsial (Uji T)

Uji t dilakukan untuk mengetahui pengaruh secara parsial variabel independen (pendapatan, produktivitas, dan modal) terhadap variabel dependen (penyerapan tenaga kerja) dan bahwa menganggap variabel dependen yang lain konstan. Signifikan tersebut dapat diestimasi dengan melihat nilai signifikan, apabila nilai signifikan $< 0,05$ maka variabel independen secara individual mempengaruhi variabel dependen, sebaliknya jika nilai signifikan $> 0,05$ maka dapat dikatakan bahwa variabel independen secara parsial tidak mempengaruhi variabel dependen.

F. Defenisi Operasional Variabel Penelitian

Definisi operasional untuk masing-masing variabel yang digunakan dalam penelitian ini meliputi:

a) Variabel Dependen

Penyerapan tenaga kerja adalah banyaknya tenaga kerja yang dibutuhkan industri tenun sutera dalam memenuhi kebutuhan produksi yang diukur dengan jumlah orang yang terlibat penuh pada proses produksi dalam setiap unit usaha. Yang diukur dalam satuan Orang.

b) Variabel Independen

1. Pendapatan

Pendapatan yaitu keuntungan yang di dapatkan oleh suatu perusahaan industri dari hasil produksinya dalam perbulan yang di ukur dalam satuan rupiah.

2. Produktivitas Tenaga Kerja

Produktivitas kerja adalah jumlah produksi rata-rata pada setiap bulannya (dalam unit barang) yang dapat dihasilkan oleh tenaga kerja satu industri dalam perbulan. Di ukur dalam satuan Lembar Kain.

3. Modal

Modal adalah rata-rata pengeluaran uang yang harus dikeluarkan perusahaan industri dalam proses produksi dalam perbulan. Yang diukur dalam satuan rupiah.

BAB IV

HASIL PENELITIAN

A. *Gambaran Umum Lokasi Penelitian*

1. Topologi dan Deskripsi Lokasi

Kabupaten Wajo dengan ibu kotanya Sengkang, terletak pada posisi 3039'-4016' lintang selatan dan 119053'-120027' bujur timur, merupakan daerah yang terletak di tengah-tengah Provinsi Sulawesi Selatan dan pada zona tengah yang merupakan suatu depresi yang memanjang pada arah laut tenggara dan terakhir merupakan selat. Batas wilayah Kabupaten Wajo adalah sebagai berikut :

- a. Sebelah Utara : Kabupaten Luwu dan Kabupaten Sidrap.
- b. Sebelah Selatan : Kabupaten Bone dan Soppeng.
- c. Sebelah Timur : Teluk Bone.
- d. Sebelah Barat : Kabupaten Soppeng dan Sidrap.

Luas wilayahnya adalah 2.506,19 Km² atau 4,01% dari luas Provinsi Sulawesi Selatan dengan rincian penggunaan lahan terdiri dari sawah 87.975 ha (35,10%) dan lahan kering 162.644 ha (64,90%). Sampai dengan akhir tahun 2011 wilayah Kabupaten Wajo tidak mengalami pemekaran, yaitu tetap terbagi menjadi 14 kecamatan. Dari keempat belas wilayah kecamatan tersebut, wilayahnya dibagi lagi menjadi wilayah-wilayah yang lebih kecil yang disebut desa/kelurahan. Masing-masing wilayah kecamatan tersebut mempunyai potensi sumber daya alam dan sumber daya manusia yang berbeda meskipun perbedaan itu relatif kecil,

sehingga pemanfaatan sumber-sumber yang ada relatif sama untuk menunjang pertumbuhan pembangunan di wilayahnya.

2. Aspek Geografis

Ketinggian wilayah dari permukaan laut (elevasi) merupakan faktor pembatas alam terhadap pengusahaan tanaman di daerah beriklim tropis. Begitu pula pengaruh pembatas ketinggian akan banyak tampak pada temperature (suhu) yang selanjutnya berpengaruh pula terhadap pertumbuhan.

- a. Ketinggian wilayah antara 0-7 meter di atas permukaan laut dikelompokkan ke dalam kelompok tanah usaha terbatas.
- b. Ketinggian wilayah antara 7-25 meter di atas permukaan laut dikelompokkan ke dalam kelompok wilayah tanah usaha utama Ia dan Ib.
- c. Ketinggian wilayah antara 25-100 meter di atas permukaan laut dikelompokkan ke dalam kelompok wilayah tanah usaha utama Ic.
- d. Ketinggian wilayah antara 100-500 meter di atas permukaan laut di kelompokkan ke dalam kelompok wilayah tanah usaha utama Id.

3. Aspek Demografi

Dalam pelaksanaan suatu pembangunan, faktor yang sangat berpengaruh yaitu penduduk. Karena pada dasarnya penduduk tidak hanya menjadi sasaran tapi juga menjadi pelaksana dalam suatu pembangunan. Jadi, demi menunjang keberhasilan suatu pembangunan, perkembangan penduduk sangat dibutuhkan yang memiliki ciri-ciri serta karakteristik yang dapat memberikan kontribusi dalam pembangunan. Jumlah penduduk yang besar tidak hanya menjadi modal pembangunan, akan tetapi dapat juga menjadi beban, bahkan dapat menimbulkan

berbagai permasalahan seperti kebutuhan akan lapangan kerja, kebutuhan perumahan, pendidikan dan sebagainya. Selain itu komposisi penduduk yang tidak seimbang antara jumlah penduduk muda dengan usia produktif dapat menyebabkan rendahnya produktifitas. Begitu pula dengan persebaran penduduk yang tidak seimbang dapat menimbulkan berbagai permasalahan.

Tabel 4.1
Banyaknya Penduduk Kabupaten Wajo menurut Kelompok Umur dan Jenis Kelamin tahun 2016.

Kelompok Umur (Tahun)	Penduduk			Rasio Jenis Kelamin
	Laki-laki	Perempuan	Total	
0-4	16.739	16.071	32.810	104.16
5-9	16.119	15.221	31.340	105.90
10-14	16.213	15.106	31.319	107.33
15-19	17.319	16.931	34.322	102.72
20-24	16.774	17.266	34.040	97.15
25-29	15.785	16.470	32.255	95.84
30-34	13.025	15.018	28.043	86.73
35-39	12.960	15.495	28.455	83.64
40-44	13.248	15.912	29.160	83.26
45-49	12.967	15.553	28.630	82.79
50-54	10.797	12.697	23.494	85.04
55-59	8.040	9.780	17.820	82.21
60-65	6.793	7.985	14.778	85.07
65-69	5.119	6.734	11.853	76.02
70-74	3.489	4.579	8.068	75.20
75+	3.268	4.840	8.108	67.52
JUMLAH	188.727	205.768	394.495	91.72

Sumber: Badan Pusat Statistik Kabupaten Wajo (Registrasi Penduduk)

Dari tabel 4.1 dapat diketahui pula bahwa jumlah penduduk yang belum produktif yaitu usia 0-9 tahun berjumlah 64.150 jiwa. Dan penduduk yang berumur 65 tahun keatas berjumlah 28.029 jiwa. Sedangkan penduduk yang berada pada usia produktif atau yang berumur 10-64 tahun berjumlah 302.316

jiwa, sehingga angka ketergantungannya sebesar 30,95 persen. Hal ini berarti bahwa tiap 100 orang penduduk produktif harus menanggung 31 orang penduduk yang tidak produktif atau dengan kata lain konsumtif.

Dilihat dari komposisi penduduk tahun 2016, jumlah penduduk perempuan lebih besar dibandingkan penduduk laki-laki yang ditunjukkan oleh *sex ratio* (perbandingan laki-laki terhadap perempuan) sebesar 91,72 persen.

4. Keadaan Ekonomi

Potensi sumber-sumber ekonomi yang dimiliki Kabupaten Wajo terus dikembangkan untuk meningkatkan kesejahteraan penduduk. Hal itu dapat dilihat dari Perkembangan Produk Domestik Regional Bruto (PDRB) Kabupaten Wajo dari tahun ke tahun. Pada tahun 2016 nilai PDRB atas dasar harga berlaku di Kabupaten Wajo mengalami peningkatan sekitar 23,04 persen dibandingkan dengan nilai PDRB tahun 2010, sedangkan untuk nilai PDRB atas harga konstan tahun 2016, mengalami kenaikan sebesar 10,93 persen.

Sampai saat ini sektor pertanian masih merupakan sektor yang menjadi sumber pendapatan terbesar di Kabupaten Wajo dibandingkan sektor-sektor perekonomian lainnya. Hal itu digambarkan oleh peranan masing-masing sektor ekonomi dalam pembentukan Produk Domestik Regional Bruto (PDRB) di Kabupaten Wajo setiap tahunnya.

5. Industri Tenun Sutera Gedongan/Walida

Nilai produksi sutera di Kabupaten Wajo tahun 2012 terus mengalami peningkatan, hal ini diikuti dengan peningkatan jumlah unit usaha dan tenaga kerja. Dalam rentang waktu 5 tahun, terus terjadi peningkatan namun dalam

volume yang tidak terlalu besar. Hal ini disebabkan oleh faktor tenaga kerja yang hanya diminati oleh wanita dan merupakan industri yang dijalankan turun-temurun. Hal ini tercermin dari nilai tambah produksi yang naik turun. Alat tenun gedogan merupakan alat tenun tradisional dan pertama yang digunakan untuk menenun sutera, serta yang diwariskan turun-temurun di kalangan wanita. Hal ini yang menyebabkan persebaran gedogan merata di tiap kecamatan dan menyerap tenaga kerja sebesar 6.131 orang.

Selain digunakan untuk mengisi waktu luang, hasil dari tenunan sutera dijual kepada “pengumpul” atau agen yang menjual kepada konsumen akhir sehingga bisa menambah pendapatan. Jika ditinjau dari jumlah unit usaha, Kecamatan Tempe masih menjadi pengguna gedogan tertinggi di Kabupaten Wajo sebesar 1.328 unit usaha. Hal ini karena Kecamatan Tempe berada di pusat kota dimana terdapat permintaan sutera yang tinggi baik oleh turis lokal maupun turis asing. Ditinjau dari segi kualitas, sutera yang ditenun dengan gedogan memang memiliki kualitas yang lebih baik dibanding menggunakan Alat Tenun Bukan Mesin (ATBM). Sedangkan di Kecamatan Keera, tenun sutera tampaknya mengalami kepunahan. Ditandai dengan unit usaha yang hanya berjumlah 5 unit usaha.

Jika dibandingkan dengan kecamatan lain, industri tenun sutera memang terpusat di Kecamatan Tempe. Hal ini karena pemerintah pada tahun 2010 lalu membuka secara resmi Perkampungan Tenun Sutera dan memberikan kredit bagi unit usaha yang mau mengembangkan industri tenun sutera. Selain itu, mesin pemintal benang hanya terdapat di Kecamatan Tempe yang digunakan untuk

memproduksi benang sutera lokal yang lebih murah dibanding benang impor, tapi dengan kualitas yang rendah.

B. Karakteristik Responden

Responden dalam penelitian ini sebanyak 100 orang dan dapat di klasifikasikan kedalam beberapa ciri atau karakteristik responden antara lain Penyerapan Tenaga Kerja, Pendapatan, Produktivitas, dan Modal Kerja sebagai berikut:

1. Penyerapan Tenaga Kerja Industri Kain Tenun Sutera

Untuk memperoleh gambaran mengenai penyerapan tenaga kerja industri kain tenun sutera di Kabupaten Wajo dapat dilihat pada tabel 4. 2 Berikut:

Tabel 4.2
Distribusi Responden Menurut Penyerapan Tenaga Kerja
Industri Kain Tenun Sutera Di Kabupaten Wajo

No.	Tenaga Kerja (Orang)	Frekuensi	Presentase (%)
1.	1 – 5	45	45
2.	6 – 10	28	28
3.	11 – 15	25	25
4.	16 – 20	2	2
5.	Diatas 20	0	0
	Total	100	100

Sumber: Hasil pengolahan Data Primer 2018

Tabel 4.2 menunjukkan bahwa penyerapan tenaga kerja industri kain tenun sutera di Kabupaten Wajo yang penyerapan tenaga kerjanya antara satu sampai lima orang merupakan yang paling banyak dari jumlah responden yaitu sebanyak 45. Kemudian yang penyerapan tenaga kerjanya sebanyak enam sampai sepuluh orang sebanyak 28. Selanjutnya industri kain tenun sutera yang penyerapan tenaganya kerja sepuluh sampai lima belas orang sebanyak 25. Yang penyerapan

tenaga kerjanya enam belas sampai dua puluh orang sebanyak 2. Dan tidak ada yang penyerapan tenaga kerja melebihi dua puluh orang.

2. Pendapatan Industri Kain Tenun Sutera

Untuk memperoleh gambaran mengenai pendapatan industri kain tenun sutera perbulan di Kabupaten Wajo dapat dilihat pada tabel 4. 3 Berikut:

Tabel 4.3
Distribusi Responden Menurut Pendapatan Industri Kain Tenun Sutera Di Kabupaten Wajo

No.	Pendapatan (Rupiah)	Frekuensi	Presentase (%)
1.	Rp. 0 sampai Rp. 10.000.000	9	9
2.	Rp. 10.000.001 sampai Rp. 20.000.000	19	19
3.	Rp. 20.000.001 sampai Rp. 30.000.000	22	22
4.	Rp. 30.000.001 sampai Rp. 40.000.000	10	10
5.	Diatas Rp. 40.000.001	40	40
	Total	100	100

Sumber: Hasil pengolahan Data Primer 2018

Tabel 4.3 menunjukkan bahwa industri kain tenun sutera di Kabupaten Wajo memiliki pendapatan Rp. 0 sampai Rp. 10.000.000 sebanyak 9 industri atau sekitar 9%, industri kain tenun sutera di Kabupaten Wajo yang memiliki pendapatan Rp. 10.000.001 sampai Rp. 20.000.000 sebanyak 19 industri atau sekitar 19%, industri kain tenun sutera yang pendapatannya sebanyak Rp. 20.000.001 sampai Rp. 30.000.000 sebanyak 22 industri atau sekitar 22%. dan industri kain tenun sutera yang mendapatkan pendapatan sebesar Rp. 30.000.001 sampai Rp. 40.000.000 berjumlah 10 industri atau sekitar 10%. Sedangkan industri kain tenun sutera yang mendapatkan penghasilan diatas Rp. 40.000.001 sebanyak 40 responden atau sekitar 40% atau yang paling tinggi persentasinya.

3. Produktivitas Industri Kain Tenun Sutera

Berdasarkan pada tabel di bawah menjelaskan bahwa industri kain tenun sutera di Kabupaten Wajo yang memproduksi kain tenun sutera setiap bulan dapat dilihat pada tabel berikut.

Tabel 4.4
Distribusi Responden Berdasarkan Produktivitas Industri Kain Tenun
Sutera Di Kabupaten Wajo

No.	Produktivitas (Lembar)	Frekuensi	Presentase
1	0 – 50	21	21
2	51 – 100	32	32
3	101 – 150	10	10
4	151 – 200	18	18
5	Diatas 200	19	19
Jumlah		100	100

Sumber: hasil pengolahan data primer, 2018

Tabel 4.4 menunjukkan produktivitas jumlah kain tenun sutera setiap bulan di Kabupaten Wajo, dimana industri kain tenun yang memproduksi antara 0 sampai 50 lembar kain sutera sebanyak 21 industri, sedangkan industri yang produktivitasnya sebanyak 51 sampai 100 lembar kain sebanyak 32 industri. Adapun industri yang memproduksi kain sutera sebanyak 101 sampai 150 lembar sebanyak 10 industri, dan industri yang memproduksi kain tenun sutera antara 151 sampai 200 lembar kain sebanyak 18 industri. Sedangkan industri yang memproduksi kain lebih dari 200 lembar sebanyak 19 industri.

4. Modal Kerja

Distribusi responden berdasarkan modal kerja, dimana modal menjadi salah satu faktor yang mempengaruhi tingkat penyerapan tenaga kerja. Nilai *asset* yang bergerak dalam satu unit disebut juga sebagai modal kerja. Adapun modal yang diperlukan dalam sebulan oleh Industri Kain Tenun Sutera dilihat pada tabel 4.5 berikut:

Tabel 4.5
Distribusi Responden Berdasarkan Modal Kerja Industri Kain Tenun Sutura
Di Kabupaten Wajo

No.	Modal Kerja (Rp)	Frekuensi	Presentase (%)
1	Rp. 0 sampai Rp. 10.000.000	21	21
2	Rp. 10.000.001 sampai Rp. 20.000.000	33	33
3	Rp. 20.000.001 sampai Rp. 30.000.000	16	16
4	Rp. 30.000.001 sampai Rp. 40.000.000	18	18
5	Diatas Rp. 40.000.001	12	12
	Total	100	100

Sumber: Hasil Pengelohan Data Primer 2018

Dari Tabel 4.5 diatas dapat dilihat modal yang diperlukan oleh industri kain tenun sutera setiap bulannya. Dimana industri yang menggunakan modal dari 0 sampai dengan Rp.10.000.000 sebanyak 21 industri, yang menggunakan modal sebanyak Rp.10.000.001 sampai dengan Rp.20.000.000 sebanyak 33 industri. Adapun industri yang menggunakan modal sebanyak Rp.20.000.001 sampai dengan Rp.30.000.000 sebanyak 16 industri, dan yang menggunakan modal sebanyak Rp.30.000.001 sampai dengan Rp.40.000.000 sebanyak 18 industri. Sedangkan industri yang menggunakan modal diatas Rp.40.000.001 sebanyak 12 industri.

C. Hasil Penelitian

1. Uji asumsi klasik

Sebelum dilakukan pengujian regresi linear berganda terhadap hipotesis penelitian, maka terlebih dahulu perlu dilakukan uji asumsi klasik sebagai salah

satu persyaratan dalam menggunakan analisis regresi. Asumsi-asumsi klasik dalam penelitian ini meliputi uji normalitas, uji autokorelasi, uji multikolinearitas, dan uji heteroskedastisitas.

a. Uji Normalitas

Uji Normalitas bertujuan untuk menguji apakah dalam model regresi, variabel terikat dan variabel bebas keduanya mempunyai distribusi normal atau tidak. Model regresi yang baik adalah memiliki distribusi data normal atau mendekati normal. Uji normalitas dengan grafik *normal P-Plot* akan membentuk satu garis lurus diagonal, kemudian plotting data akan dibandingkan dengan garis diagonal. Jika distribusi normal garis yang menggambarkan data sesungguhnya akan mengikuti garis diagonalnya, sebagaimana dengan terlihat dalam gambar di bawah ini:

Gambar 4.1
Grafik Histogram

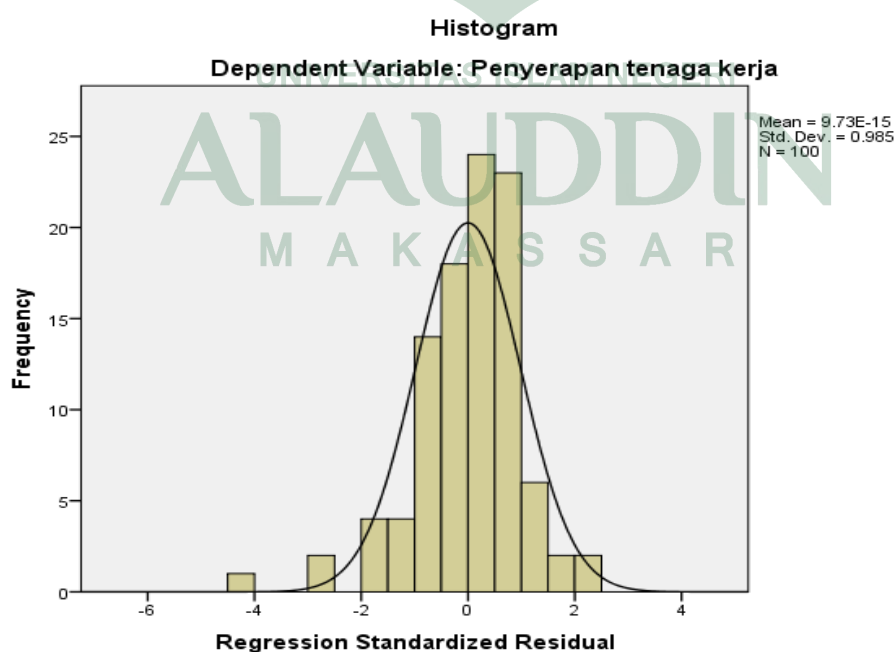

Sumber : Output SPSS 24 data diolah, Tahun 2018

Gambar 4.2
Grafik Normal P-Plot

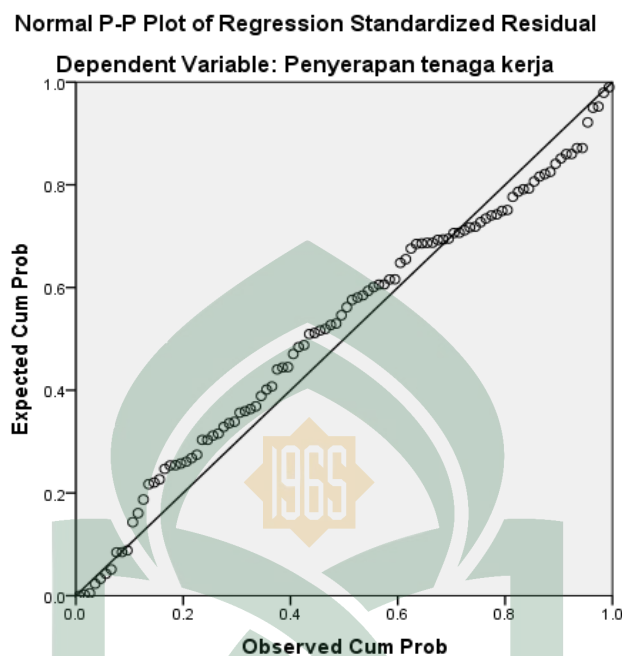

Sumber : Output SPSS 24 data diolah, Tahun 2018

Terlihat bahwa pola distribusi mendekati normal, karena data mengikuti arah garis grafik histogramnya. Dari gambar *Normal Probability Plot*, menunjukkan bahwa data menyebar disekitar garis diagonal dan mengikuti arah garis diagonal dan menunjukkan pola distribusi normal, sehingga dapat disimpulkan bahwa asumsi normalitas telah terpenuhi dan layak dipakai untuk memprediksi penyerapan tenaga kerja berdasarkan variabel bebasnya.

b. Uji Autokorelasi

Uji autokorelasi salah satu metode analisis untuk mendeteksi ada tidaknya autokorelasi dengan melakukan pengujian nilai *durbin watson* (DW test). Jika nilai DW lebih besar dari batas atas (du) dan kurang dari jumlah variabel

independen, maka dapat disimpulkan bahwa tidak ada autokorelasi. Adapun hasil uji autokorelasi dapat dilihat pada table berikut.

Tabel 4.6
Hasil Uji Autokorelasi

Model	R	R Square	Adjusted R Square	Std. Error of the Estimate	Durbin-Watson
1	.996 ^a	.993	.993	.05645	2.000

Sumber : Output SPSS 24 data diolah, Tahun 2018

Tabel 4.6 menunjukkan bahwa nilai *Durbin Waston* menunjukkan nilai sebesar 2,000 maka dapat disimpulkan bahwa koefisien bebas dari gangguan autokorelasi.

c. Uji Multikolinearitas

Uji ini bertujuan untuk menguji apakah dalam model regresi ditemukan adanya korelasi antara variabel independen. Berdasarkan aturan *variance inflation factor* (VIF) dan *tolerance*, maka apabila VIF melebihi angka 05 atau *tolerance* kurang dari 0,05 maka dinyatakan terjadi gejala multikolinieritas. Sebaliknya apabila nilai VIF kurang dari 05 atau *tolerance* lebih dari 0,05 maka dinyatakan tidak terjadi gejala multikolinieritas. Adapun hasil uji multikolinieritas dapat dilihat pada tabel berikut.

Tabel 4.7
Hasil Uji Multikolinearitas

Model		Collinearity Statistics	
		Tolerance	VIF
1	(Constant)		
	Pendapatan	.028	35.298
	Produktivitas	.028	35.756
	Modal	.023	43.086

Sumber : Output SPSS 24 data diolah, Tahun 2018

Berdasarkan tabel 4.7, maka dapat diketahui nilai VIF untuk masing-masing variabel pendapatan, produktivitas, dan modal nilai VIF nya > 5 dan nilai toleransinya $< 0,05$ sehingga model regresi dinyatakan terjadi gejala multikolonieritas. Meskipun terjadi gejala multikolinearitas, penelitian ini tetap layak diteliti dan dapat diabaikan karena tingginya *R-square* dari variabel yaitu 9,93.

d. Uji Heteroskedastisitas

Grafik *scaratterplot* antara nilai prediksi variabel dependen yaitu ZPRED dengan residualnya SRESID, dimana sumbu y adalah y yang telah diprediksi dan sumbu x adalah residual (y prediksi – y sesungguhnya) yang telah di-studentized. Deteksi ada tidaknya heteroksedastisitas dapat dilakukan sebagai berikut:

1. Jika ada pola tertentu, seperti titik-titik yang ada membentuk pola tertentu yang teratur, maka mengidentifikasi telah terjadi heteroksedastisitas.
2. Jika tidak ada pola yang jelas, serta titik-titik menyebar di atas dan di bawah angka 0 pada sumbu y, maka tidak terjadi heteroksedastisitas.

Adapun hasil gambar uji heteroksedastisitas dapat dilihat pada gambar berikut:

Gambar 4.3
Grafik Hasil Uji Heteroskedastisitas

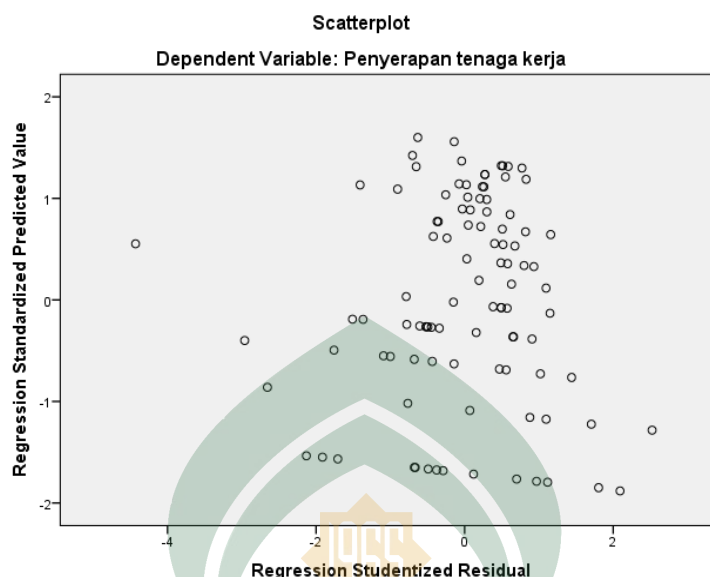

Sumber : Output SPSS 24 data diolah, Tahun 2018

Gambar *Scatterplot* tersebut, terlihat titik-titik menyebar secara acak dan tidak membentuk suatu pola tertentu yang jelas, serta tersebar baik di atas dan di bawah angka 0 pada sumbu Y. Hal ini berarti tidak terjadi heteroskedastisitas pada model regresi, sehingga model regresi layak dipakai untuk memprediksi bagaimana pengaruh variabel berdasarkan masukan variabel independennya.

3. Analisis Regresi Berganda

Analisis regresi berganda digunakan untuk mengetahui arah hubungan antara variabel independen dan variabel dependen. Persamaan regresi dapat dilihat dari tabel hasil uji *coefisient* berdasarkan output SPSS terhadap ketiga variabel independen yaitu pendapatan, produktivitas, dan modal terhadap variabel dependen yaitu penyerapan tenaga kerja. Berikut adalah tabel ringkasan analisis linier berganda.

Tabel 4.8
Hasil Analisis Regresi

Model		Unstandardized Coefficients		Standardized Coefficients	T	Sig.
		B	Std. Error	Beta		
1	(Constant)	-14.131	.661		-21.391	.000
	pendapatan	.399	.052	.392	7.685	.000
	produktivitas	.102	.050	.104	2.019	.046
	Modal	.514	.057	.505	8.959	.000

Sumber : Output SPSS 24 data diolah, Tahun 2018

Berdasarkan tabel 4.8, dapat dilihat hasil koefisien regresi (β) di atas, maka diperoleh persamaan regresi sebagai berikut:

$$\ln Y = \ln \beta_0 + \beta_1 \ln X_1 + \beta_2 \ln X_2 + \beta_3 \ln X_3 + \mu$$

$$Y = -14.131 + 0.339 X_1 + 0.102 X_2 + 0.514 X_3 + \mu$$

Hasil dari persamaan regresi di atas dapat diinterpretasikan sebagai berikut:

a. Nilai Konstanta (α)

Nilai konstanta sebesar -14.131 berarti jika pendapatan (X_1), produktivitas (X_2), dan modal (X_3) nilainya 0 atau konstan maka penyerapan tenaga kerja industri kain tenun sutera (Y) nilainya sebesar -14.131. Nilai konstanta negatif (-14.131) dapat diartikan bahwa rata-rata kontribusi variabel lain diluar model memberikan dampak negatif terhadap penyerapan tenaga kerja. Jadi, pada umumnya nilai konstanta yang negatif bukan menjadi alasan untuk menyimpulkan bahwa persamaannya salah.

b. Pendapatan (X_1)

Nilai konstanta regresi pendapatan 0.399. Artinya jika variabel produktivitas dan modal konstan. Dan variabel pendapatan mengalami kenaikan sebesar 1% maka penyerapan tenaga tenaga kerja akan mengalami peningkatan

sebesar 0.399%. Koefisien bernilai positif (+) artinya terjadi hubungan positif antara pendapatan dan penyerapan tenaga kerja, karena semakin tinggi pendapatan maka penyerapan tenaga kerja juga semakin meningkat.

c. Produktivitas (X2)

Nilai konstanta regresi produktivitas 0.102. Artinya jika variabel pendapatan, dan modal konstan. Dan variabel produktivitas mengalami kenaikan sebesar 1% maka penyerapan tenaga kerja mengalami peningkatan sebesar 0.102%. Koefisien bernilai positif (+) artinya terjadi hubungan positif antara produktivitas dan penyerapan tenaga kerja karena semakin tinggi produktivitas maka penyerapan tenaga kerja juga semakin meningkat.

d. Modal (X3)

Nilai konstanta regresi modal 0.514. Artinya jika variabel pendapatan, dan produktivitas konstan. Dan variabel modal mengalami kenaikan sebesar 1% maka penyerapan tenaga kerja mengalami peningkatan sebesar 0.514%. Koefisien bernilai positif (+) artinya terjadi hubungan positif antara modal dan penyerapan tenaga kerja karena semakin tinggi modal maka penyerapan tenaga kerja juga semakin meningkat.

3. Uji Hipotesis

Selanjutnya dari persamaan regresi berganda dilakukan uji hipotesis dengan prosedur pengujiannya sebagai berikut:

a. Koefisien Determinasi (R²)

Uji koefisien determinasi ini digunakan untuk mengukur seberapa jauh variabel-variabel bebas dalam menerangkan variabel terikatnya. Nilai koefisien

determinasi untuk tiga variabel bebas ditentukan dengan nilai adjusted R *square*, Adapun hasil koefisien determinasi dapat dilihat pada tabel berikut.

Tabel 4.9
Koefisien Determinasi (R²)

Model	R	R Square	Adjusted R Square	Std. Error of the Estimate	Durbin-Watson
1	.996 ^a	.993	.993	.05645	2.000

Sumber : Output SPSS 24 data diolah, Tahun 2018

Tabel 4.9 menunjukkan bahwa hasil dari perhitungan diperoleh nilai koefisien determinasi yang disimbolkan dengan R² sebesar 0.993, dengan kata lain hal ini menunjukkan bahwa besar persentase variasi penyerapan tenaga kerja yang bisa dijelaskan oleh variasi dari ketiga variabel bebas yaitu pendapatan (X1), produktivitas (X2), dan modal (X3), sebesar 99.34% sedangkan sisanya sebesar 0.66% dijelaskan oleh variabel-variabel lain diluar penelitian.

b. Uji Simultan (Uji F)

Uji F merupakan uji secara simultan untuk mengetahui apakah variabel pendapatan, produktivitas, dan modal mempunyai pengaruh yang signifikan terhadap penyerapan tenaga kerja. Dari hasil analisis dapat dilihat pada tabel berikut :

Tabel 4.10
Uji Simultan (Uji F)

		ANOVA ^a				
Model		Sum of Squares	df	Mean Square	F	Sig.
1	Regression	42.852	3	14.284	4481.806	.000 ^b
	Residual	.306	96	.003		
	Total	43.158	99			

Sumber : Output SPSS 24 Data Diolah, Tahun 2018.

Dari hasil regresi yang ditunjukkan pada tabel 4.10, pengaruh variabel pendapatan (X1), produktivitas (X2), dan modal (X3) terhadap peningkatan penyerapan tenaga kerja (Y), maka diperoleh nilai signifikan $0.000 < 0.05$. Hal ini menunjukkan bahwa ketiga variabel bebas secara simultan berpengaruh signifikan terhadap variabel terikat.

c. Uji Parsial (Uji t)

Uji t merupakan uji secara parsial yang dilakukan untuk mengetahui pengaruh secara parsial variabel independen (pendapatan, produktivitas, dan modal) terhadap variabel dependen (penyerapan tenaga kerja). Dari hasil analisis dapat dilihat pada tabel berikut.

Tabel 4.11
Uji Parsial (Uji t)

	Model	Unstandardized Coefficients		Standardized Coefficients	T	Sig.
		B	Std. Error	Beta		
1	(Constant)	-14.131	.661		-21.391	.000
	Pendapatan	.399	.052	.392	7.685	.000
	Produktivitas	.102	.050	.104	2.019	.046
	Modal	.514	.057	.505	8.959	.000

Sumber : Output SPSS 24 data diolah, Tahun 2018

Berdasarkan tabel 4.11, perhitungan uji t dapat dilihat hasil pengujian parsial terhadap masing-masing variabel independen (pendapatan, produktivitas, dan modal) secara parsial terhadap variabel dependennya (penyerapan tenaga kerja) dapat dianalisa sebagai berikut:

1. Pengaruh pendapatan terhadap penyerapan tenaga kerja industri kain tenun sutera di Kabupaten Wajo.

Berdasarkan Tabel 4.11, di dapatkan nilai koefisien pendapatan sebesar 0.399 dan nilai signifikansi untuk variabel pendapatan adalah 0.000 dinyatakan lebih kecil dari taraf $\alpha = 0.05$ ($0.000 < 0.05$). Dari hasil tersebut sehingga dapat disimpulkan bahwa variabel pendapatan berpengaruh positif dan signifikan terhadap penyerapan tenaga kerja industri kain tenun sutera. Hal ini sesuai dengan hipotesis sebelumnya yang menyatakan bahwa pendapatan berhubungan positif dan signifikan terhadap penyerapan tenaga kerja.

2. Pengaruh produktivitas terhadap penyerapan tenaga kerja industri kain tenun sutera di Kabupaten Wajo.

Berdasarkan tabel 4.11, di dapatkan nilai koefisien produktivitas sebesar 0.102 dan nilai signifikansi untuk variabel produktivitas adalah 0.046 dan dinyatakan lebih kecil dari taraf $\alpha = 0.05$ ($0.046 < 0.05$). Dari hasil tersebut sehingga dapat disimpulkan bahwa variabel produktivitas mempunyai pengaruh positif dan signifikan terhadap penyerapan tenaga kerja. Hal ini sesuai dengan hipotesis sebelumnya bahwa produktivitas berpengaruh positif dan signifikan terhadap penyerapan tenaga kerja.

3. Pengaruh modal terhadap penyerapan tenaga kerja industri kain tenun sutera di Kabupaten Wajo.

Berdasarkan tabel 4.11, di dapatkan nilai koefisien modal sebesar 0.514 dan nilai signifikansi untuk variabel modal adalah 0.000 dan dinyatakan lebih kecil dari taraf $\alpha = 0.05$ ($0.000 < 0.05$). Dari hasil tersebut sehingga dapat disimpulkan bahwa variabel modal mempunyai pengaruh positif dan signifikan

terhadap penyerapan tenaga kerja. Hal ini sesuai dengan hipotesis sebelumnya bahwa modal berpengaruh positif terhadap penyerapan tenaga kerja.

D. Pembahasan Hasil Penelitian

1. Pengaruh Pendapatan terhadap Penyerapan Tenaga Kerja Industri Kain Tenun Sutera Di Kabupaten Wajo.

Dari tabel 4.11 diketahui bahwa pendapatan berpengaruh signifikan ($0.000 < 0.05$) terhadap penyerapan tenaga kerja industri kain tenun sutera di Kabupaten Wajo. Hal ini sesuai dengan teori yang menyatakan tingkat pendapatan berpengaruh terhadap penyerapan tenaga kerja, seperti pendapat Theodurus (2000), pendapatan pada dasarnya adalah kenaikan laba. Laba pendapatan adalah proses arus penciptaan barang atau jasa oleh suatu perusahaan selama suatu kurun waktu tertentu. Secara singkat, pendapatan dapat diartikan sebagai *inflow of assets* ke dalam perusahaan sebagai akibat penjualan barang dan jasa. Dan Sudarsono (2007), menyatakan bahwa penyerapan tenaga kerja merupakan jumlah angkatan kerja yang bekerja yang tersedia di satu daerah. Permintaan tenaga kerja berkaitan dengan jumlah tenaga kerja yang dibutuhkan oleh perusahaan atau instansi tertentu, permintaan tenaga kerja ini dipengaruhi oleh perubahan tingkat pendapatan dan perubahan faktor-faktor lain yang mempengaruhi permintaan hasil produksi.

2. Pengaruh Produktivitas terhadap Penyerapan Tenaga Kerja Industri Kain Tenun Sutera Di Kabupaten Wajo.

Dari tabel 4.11 diketahui bahwa produktivitas berpengaruh signifikan ($0.046 < 0.05$) dan berhubungan positif terhadap penyerapan tenaga kerja industri

kain tenun sutera di Kabupaten Wajo. Karena, tinggi rendahnya produktivitas hasil tenun akan mempengaruhi penyerapan tenaga kerjanya.

Menurut Muchdanyah Sinungan (1992) menyatakan bahwa produktivitas tenaga kerja adalah konsep bersifat universal bertujuan untuk menyediakan lebih banyak barang dan jasa untuk lebih banyak manusia dengan menggunakan sumber-sumber riil yang semakin sedikit dengan produk perusahaan sehingga dikaitkan dengan skill pekerja. Produktivitas mengandung pengertian filosofis-kualitatif dan kuantitatifteknis operasional. Secara filosofis-kualitatif, produktivitas mengandung pandangan hidup dan sikap mental yang selalu berusaha untuk meningkatkan mutu kehidupan. Secara filosofiskuantitatif, produktivitas merupakan perbandingan hasil yang dicapai (keluaran) dengan keseluruhan sumberdaya (masukan) yang dipergunakan per satuan waktu (Payaman Simanjuntak, 1998). Produktivitas tenaga kerja dapat juga didefinisikan sebagai perbandingan antara hasil kerja yang telah dicapai dengan keseluruhan sumber daya yang digunakan dalam waktu 23 tertentu (Sudarsono, 1998). Satuan ukurannya adalah angka yang menunjukkan ratio antara input dan output. Kenaikan produktivitas tenaga kerja berarti pekerja dapat menghasilkan lebih banyak dalam jangka waktu yang sama, atau tingkat produksi tertentu dapat menghasilkan dalam waktu yang singkat.

3. Pengaruh Modal terhadap Penyerapan Tenaga Kerja Industri Kain Tenun Sutera Di Kabupaten Wajo.

Dari tabel 4.11 diketahui bahwa modal berpengaruh signifikan ($0.000 < 0.05$) dan berhubungan positif terhadap penyerapan tenaga kerja industri kain tenun sutera di Kabupaten Wajo.

Hal ini sejalan dengan penelitian Zamrowi (2007) dan Woyanti (2009) yang menyatakan bahwa Modal Kerja berpengaruh positif dan signifikan terhadap penyerapan tenaga kerja industri tenun sutera Kab. Wajo.

Menurut Riyanto 2011:62 (dalam Intan Ayu dan Marhaeni 2015), perusahaan memerlukan dana untuk melakukan kegiatan operasionalnya, dana tersebut disebut dengan modal kerja, perusahaan mengeluarkan modal kerja diharapkan kembali masuk ke perusahaan dengan waktu yang singkat dari penjualan produksinya sehingga modal kerja terus berputar di perusahaan setiap periode. Dilihat dari sisi hubungan dari variabel yang digunakan seperti modal terhadap penyerapan tenaga kerja, Frame Benefit (1995) dalam Budiawan (2013) modal dapat digunakan untuk membeli mesinmesin atau peralatan untuk melakukan peningkatan proses produksi. Dengan penambahan mesin-mesin atau peralatan produksi akan berpengaruh terhadap penyerapan tenaga kerja hal ini dikarenakan mesin-mesin atau peralatan produksi dapat menggantikan tenaga kerja. Menurut (Puspitasari 2009) dalam Arsha M Risma dan Suardhika Natha 2013 semakin tinggi tingkat modal kerja suatu perusahaan, maka tingkat penggunaan faktor produksi pun akan semakin banyak misalnya penggunaan mesin, tenaga kerja dan input atau bahan baku.

BAB V

KESIMPULAN

A. *Kesimpulan*

1. Pendapatan berpengaruh secara signifikan dan positif terhadap penyerapan tenaga kerja industri kain tenun sutera di Kabupaten Wajo. Dengan nilai signifikansi sebesar 0.000 atau lebih kecil dari taraf signifikansi yaitu 0.05.
2. Produktivitas berpengaruh secara signifikan dan positif terhadap penyerapan tenaga kerja industri kain tenun sutera di Kabupaten Wajo. Dengan nilai signifikansi sebesar 0.046 atau lebih kecil dari taraf signifikansi yaitu 0.05.
3. Pendapatan berpengaruh secara signifikan dan positif terhadap penyerapan tenaga kerja industri kain tenun sutera di Kabupaten Wajo. Dengan nilai signifikansi sebesar 0.000 atau lebih kecil dari taraf signifikansi yaitu 0.05.

B. *Saran*

Berdasarkan pada kesimpulan yang telah diambil, maka saran yang dapat saya berikan berdasarkan hasil penelitian adalah sebagai berikut:

1. Diharapkan kepada para pemimpin industri agar bisa meningkatkan produktivitas dan kualitas kain agar semakin laku di pasaran dan bisa menembus pasar ekspor agar dapat menyerap lebih banyak tenaga kerja kedepannya.
2. Pemerintah daerah diharap bisa terus mempromosikan kain sutera khas daerah agar bisa bersaing dan semakin laku di pasaran sehingga membantu industri kain tenun sutera bisa semakin meningkat.

3. Kepada masyarakat agar bisa mencintai produk lokal agar industri semacam ini bisa terus berkembang kedepannya.
4. Untuk peneliti selanjutnya agar bisa mengembangkan penelitian yang telah dilakukan dengan mencari variabel-variabel lain yang bisa meningkatkan penyerapan tenaga kerja industri kain tenun sutera.



DAFTAR PUSTAKA

- Al-qura'an dan terjemahannya, *Departemen Agama RI*. Semarang: Asy Syifa.'.2001
- Ananta, Aris.. *Ekonomi Sumber Daya Manusia*, Lembaga Demografi Fakultas Ekonomi dan PAU Bidang Ekonomi, Jakarta: Universitas Indonesia, 1990.
- Badan Pusat Statistik Kabupaten Wajo. *Wajo Dalam Angka 2016*. Wajo: BPS Kabupaten wajo, 2016.
- Badan Pusat Statistik (BPS) tentang: Industri Kecil dan Tenaga Kerja
- Becker, Gary S. *Human Capital: Sebuah Analisis Teoritis dan Empiris dengan Khusus Referensi Pendidikan*. New York: Biro Nasional Riset Ekonomi. 1993
- Boediono. *Teori Pertumbuhan Ekonomi*. Yogyakarta, BPFE UGM, 1992
- Boediono. *Ekonomi Mikro*. Yogyakarta: BPFE, 1992.
- Disnakertrans. *Ketenagakerjaan*. Jakarta: Gajahmada University Press, 2002.
- Dinas Perindustrian Kabupaten Wajo. *Wajo Dalam Angka*. Wajo: Dinas perindustrian Kabupaten Wajo, 2016.
- Djojohadikusumo, Sumitro.. *Perkembangan Pemikiran Ekonomi: Dasar Teori Ekonomi Pertumbuhan dan Ekonomi Pembangunan*. Jakarta PT Pustaka LP3ES Indonesia. 1994
- Gujarati. *Basic econometrics (4th edition)*. Boston: McGraw-Hill, 2003.
- Hilda Aqlimatul. *Faktor-faktor yang mempengaruhi penyerapan tenaga kerja pada industry konveksi di Kabupaten Klaten*. Yogyakarta: Universitas Islam Negeri Sunan Kalijaga, 2017.
- Hendrik, 2011. *Analisis Pendapatan dan Tingkat Kesejahteraan Masyarakat Nelayan Danau Pulau Besar dan Danau Bawah di Kecamatan Dayun Kabupaten Siak Propinsi Riau*. Jurnal Perikanan dan Kelautan 16,1 (2011) : 21-32.
- Kompas. *Istilah Ekonomi*. Jakarta. 1998
- Kuncoro, Haryo. "Sistem Bagi Hasil dan Stabilitas Penyerapan Tenaga Kerja" Media Ekonomi, Volume 7, Nomor 2 hal 165-168. 2001

- Muchdarsyah Sinungan. 1992. *Produktivitas ,Apa dan Bagaimana*. Bumi Aksara.Jakarta
- Mankiw, Gregory.. *Pengantar Ekonomi Mikro, Edisi Ketiga*, Penerjemah: 2006
- Nawawi, Hadah. *Metodologi Bidang Sosial*, Yogyakarta: UGM, 2001.
- Prasetyo dan Jannah. *Metode Penelitian Kuantitatif: Teori dan Aplikasi*. Jakarta: RajaGrafindo, Persada, 2005.
- Ravianto. *Produktivitas dan Seni Usaha*. Jakarta: PT. Binaman Teknik Aksara, 1989.
- Ravianto. *Lembaga Sarana Informasi Usaha dan Produktivitas*, Jakarta: .PT.Binaman Teknik Aksara, 1985.
- Simanjuntak, Payaman J. *Pengantar Ekonomi Sumber Daya Manusia*, Jakarta: BPFE UI, 1985.
- Simanjuntak, Payaman J. *Pengantar Ekonomi Sumber Daya Manusia*, Jakarta: Fakultas Ekonomi Universitas Indonesia 2002.
- Sinungan, Muchdarsyah. *Produktivitas apa dan Bagaimana*. Jakarta: Bina Aksara, 1992.
- Smith, ED dan Eehrenberg. *Menggali Studi Struktur Kerja, Tenaga Kerja dan Dukungan Pendidikan Publik di Pedesaan. Appalachia 160*. SDRC No. Mississippi Negara: Pusat Pengembangan Pedesaan Selatan. 1994.
- Soeroto,. *Strategi Pembangunan dan Perencanaan Kesempatan Kerja*. Yogyakarta BPFE- Pers, 1986
- Subri, Mulyadi. *Ekonomi Sumber Daya Manusia, Cetakan Pertama*. Jakarta Raja Grafindo Persada: 2003.
- Sudarsono dkk, *Ekonomi Sumber Daya Manusia*, Jakarta: Karunia, 1998.
- Sugiyono, *Metode penelitian bisnis*. Bandung. Pusat Bahasa Depdiknas. 2003.
- Sukirno. Sadono. *Pengantar Teori Mikro Ekonomi*. Raja Grafindo Persada: 2003.
- Sukirno, Sadono. 2000. *Makro ekonomi Modern*. Jakarta: PT Raja Drafindo Persada.

Sukirno, Sadono. *Teori Mikro Ekonomi*. Cetakan Keempat Belas. Jakarta.

Rajawali Press: 2002

Tambunan, Tulus. *Industrialisasi di Negara Sedang Berkembang*, Jakarta Gharia: Universitas Terbuka. 2001.

Winardi. *Pengantar Ilmu Ekonomi*. Bandung: Tarsito, 1998.

Wiwik Astuti Buranda. *Faktor – faktor yang mempengaruhi penyerapan tenaga kerja industry kecil pengolahan ikan di kota Makassar (studi kasus industri kecil konveksi)*, (Skripsi) Universitas Hasanuddin Makassar. 2015

Yori Akmal. *Analisis Faktor-Faktor yang Mempengaruhi Produktivitas Tenaga Kerja Industri Kecil Kerupuk Sanjai di Kota Bukittinggi*. Fakultas Pertanian Institut Pertanian Bogor. 2006



L

A

M

P

I

UNIVERSITAS ISLAM NEGERI

R
ALAUDDIN

M A K A S S A R

A

N

Lampiran 1

KUISIONER PENELITIAN

JUDUL : FAKTOR – FAKTOR YANG MEMPENGARUHI PENYERAPAN TENAGA KERJA INDUSTRI KAIN TENUN SUTERA DI KABUPATEN WAJO

Kuisisioner ini dimaksudkan untuk penulisan skripsi sebagai persyaratan tugas akhir pada Jurusan Ilmu Ekonomi Fakultas Ekonomi dan Bisnis Islam Universitas Islam Negeri Alauddin Makassar. Hasil kuisisioner ini tidak untuk dipublikasikan, melainkan untuk kepentingan penelitian semata. Kepada responden, penulis mengucapkan terima kasih atas bantuan, kesediaan waktu, dan kerjasamanya.

Petunjuk Pengisian : Berilah tanda (✓) pada kolom jawaban yang anda pilih.

Isi (.....) sesuai dengan pendapat anda.

A. IDENTITAS RESPONDEN.

1. Nama : Hj Endang
2. Umur : 38 Tahun
3. Tingkat Pendidikan :

- | | |
|--|--|
| <input type="checkbox"/> Tidak sekolah | <input type="checkbox"/> SD / sederajat |
| <input type="checkbox"/> Tidak tamat SD/sederajat | <input type="checkbox"/> SMP / sederajat |
| <input type="checkbox"/> Tidak tamat SMP/sederajat | <input type="checkbox"/> SMA / sederajat |
| <input type="checkbox"/> Tidak tamat SMA/sederajat | <input type="checkbox"/> Sarjana |

B. KEGIATAN USAHA

1. Berapa pendapatan yang diperoleh dalam sebulan ?..Rp.64.500.000
2. Sebulan bisa menghasilkan berapa lembar kain sutera ? .210lembar
3. Berapa modal industri ini dalam sebulan ? ...Rp.34.000.000
4. Berapa jumlah tenaga kerja ? ...12 orang

Lampiran 2

Data Responden

No	Nama	Umur	Tingkat pendidikan
1	Hj Endang	38	SMA
2	Andi Raka	32	Sarjana
3	Asnira	39	SMP
4	Senni	36	SMP
5	H Asriadi	56	SMP
6	Basri	37	SMA
7	H Andi Ulaweng	41	SMA
8	Indo Masse	54	Tidak Tamat SD
9	Condeng	60	SD
10	Sundu	34	SD
11	Hj Ratna	38	SMP
12	H Jafar	40	SD
13	Zakaria	37	SMP
14	Enna	31	SMA
15	H Tahang	60	SD
16	Hj Saleh	49	SD
17	Hj Ellang	41	SMA
18	Andi Nawir	34	Sarjana
19	Latif Beddu	40	SMP
20	Naharia	50	SD
21	Enre Ontong	48	SMA
22	Ruslan	51	SD
23	Mirah	42	SMP
24	Hj Ati	36	SD
25	Andi Mawardi	50	SD
26	Hj Norma	58	Tidak Tamat SD
27	Fadilla	40	Sarjana
28	Akbar	25	SMA
29	Lindah	30	SD
30	Hasnawati	35	SD
31	Musdalifah	40	SD
32	Mastang	45	SD
33	Hj Ratna	47	SD
34	Indo Tang	50	SD
35	Nurmi	50	SMP
36	Sukaria	33	SD
37	Nurhayati	45	SD
38	Baso Tarmisi	42	Tidak Tamat SMA
39	Mulianah	40	SD
40	Damayanti	37	SD

41	Juwita	38	Sarjana
42	H Baji HM	50	SMA
43	H Ondeng	52	SD
44	H Baso	60	SD
45	Sukaisi	47	SD
46	Zulkifli	55	SMP
47	Baharuddin	69	SD
48	Syaifullah	65	SD
49	Sukmawati	28	SD
50	Tenriajeng	60	SD
51	Ilyas Yusuf	58	SD
52	Vikcy Rizaldi	30	SMP
53	Malik Ahmad	54	SD
54	Bandaso	63	SD
55	Ulil Amri	55	SD
56	Sigit	50	SMP
57	Achmad Fauzi	40	SD
58	Rasyidi Basma	30	SMP
59	Anita Indrayani	28	SD
60	Jumriani	30	SMP
61	Bulila	37	SMA
62	Yuti	44	SMP
63	Hodijah	42	Tidak Tamat SD
64	Siti Komairah	47	Tidak Tamat SMA
65	Subaedah	55	Tidak Tamat SD
66	Romli	33	Tidak Tamat SMA
67	Ratna	45	Tidak Tamat SD
68	Umar	51	Tidak Tamat SMP
69	Marham	40	SMP
70	Elisab	40	SMA
71	Siti Aminah	40	SMA
72	Baso Ikram	38	SMA
73	Jumianti	35	SMA
74	Asyah	33	SMA
75	Floresia	32	SMP
76	Indah	31	SD
77	Trisna Rahayu	37	SD
78	Besse Indah	35	SMA
79	Istiqomah	40	SD
80	H Umar	48	SMP
81	Baso Ramadan	41	SMA
82	Reski Ramadani	39	SMP
83	Ammang	45	SD
84	Ambo Ali	43	SMP
85	Andi Putri	37	SMA

86	Baso Arif	53	Tidak Tamat SMA
87	Siti Rahmayani	39	SMA
88	Sidik	49	SMP
89	Besse Hasanah	35	Tidak Tamat SMP
90	Baso	60	SD
91	Besse Husnul	30	SD
92	Karmila	40	SMA
93	Andi Febriani	42	SD
94	Nurhayati	40	SMA
95	Aidul Bara	50	SMA
96	Hj Irma	38	SMA
97	Andi Baso	45	SMP
98	Sitti Subaedah	42	SMA
99	Rosdiana	42	SMA
100	Hj Rosmiah	40	SMP

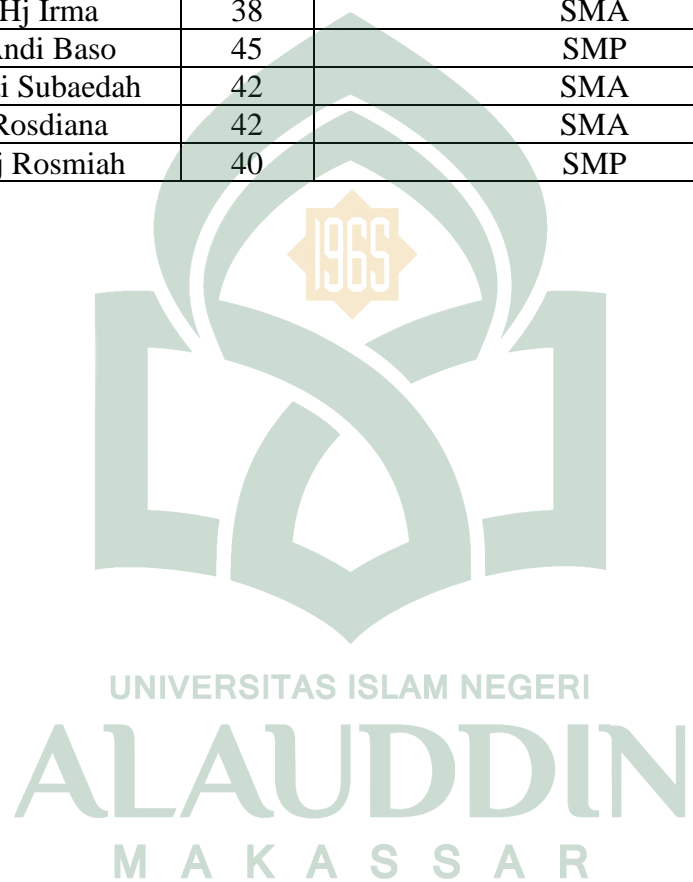

Lampiran 3

Data Penelitian

No	Pendapatan	Produktivitas	Modal	Penyerapan Tenaga Kerja
	X1	X2	X3	Y
1	64500000	210	34,000,000	12
2	23000000	80	12,000,000	4
3	49000000	180	29,000,000	10
4	73500000	250	42,500,000	15
5	53900000	195	32,000,000	11
6	34300000	120	21,000,000	7
7	65000000	220	38,000,000	13
8	26000000	90	15,500,000	5
9	68600000	230	40,000,000	14
10	32650000	100	18,500,000	6
11	18200000	75	13,500,000	4
12	23000000	85	12,750,000	4
13	25800000	95	18,000,000	6
14	8000000	25	6,500,000	2
15	39200000	130	22,500,000	8
16	54000000	190	31,000,000	11
17	25500000	80	16,000,000	5
18	44100000	140	26,000,000	9
19	58800000	200	34,500,000	12
20	19600000	80	13,000,000	4
21	73500000	240	42,500,000	15
22	68600000	230	41,000,000	14
23	10000000	30	6,500,000	2
24	39200000	120	23,500,000	8
25	63700000	210	38,000,000	13
26	63700000	220	37,500,000	13
27	9000000	35	6,000,000	2
28	9000000	30	5,500,000	2
29	27500000	78	15,500,000	5
30	27500000	80	16,500,000	5
31	29400000	100	17,500,000	6
32	73500000	240	42,000,000	15
33	12500000	30	6,550,000	2
34	68600000	220	41,500,000	14
35	16500000	45	8,750,000	3

36	17200000	65	12,500,000	4
37	19600000	60	13,000,000	4
38	49000000	160	28,500,000	10
39	29400000	95	17,500,000	6
40	25500000	80	16,000,000	5
41	27500000	75	15,000,000	5
42	17200000	65	13,100,000	4
43	17200000	60	12,100,000	4
44	17600000	63	13,100,000	4
45	9000000	35	6,600,000	2
46	9000000	30	6,400,000	2
47	10500000	35	6,350,000	2
48	9500000	40	6,430,000	2
49	10000000	35	6,600,000	2
50	34300000	105	20,500,000	7
51	53900000	170	33,450,000	11
52	16500000	45	9,500,000	3
53	10000000	35	6,450,000	2
54	73500000	240	43,000,000	15
55	44100000	140	26,650,000	9
56	39200000	120	23,640,000	8
57	44100000	160	25,700,000	9
58	29000000	80	18,500,000	6
59	14500000	50	8,450,000	3
60	16000000	45	7,500,000	3
61	15000000	43	8,750,000	3
62	27500000	60	17,500,000	5
63	16500000	48	6,740,000	3
64	68600000	230	45,500,000	14
65	60800000	190	41,110,000	12
66	59000000	200	39,500,000	12
67	49000000	160	30,000,000	10
68	29400000	78	18,000,000	6
69	12500000	40	6,000,000	2
70	34300000	95	20,000,000	7
71	63700000	195	40,000,000	13
72	49000000	150	28,000,000	10
73	84000000	300	50,000,000	17
74	39200000	120	25,000,000	8
75	84500000	240	44,000,000	15
76	58800000	200	35,000,000	12

77	25500000	85	14,000,000	5
78	27500000	80	15,000,000	5
79	49000000	175	31,000,000	10
80	88700000	290	51,000,000	17
81	11700000	30	5,000,000	2
82	19500000	50	10,000,000	3
83	12800000	45	6,000,000	2
84	73500000	250	45,500,000	15
85	21600000	65	13,000,000	4
86	44100000	170	28,000,000	9
87	29400000	90	19,000,000	6
88	44100000	170	27,500,000	9
89	25000000	80	14,000,000	5
90	26000000	85	15,500,000	5
91	34300000	190	30,500,000	7
92	58800000	220	35,000,000	12
93	49000000	190	30,500,000	10
94	25000000	85	15,000,000	5
95	43000000	180	29,000,000	10
96	28000000	65	13,000,000	4
97	25000000	75	14,500,000	5
98	68600000	230	38,500,000	14
99	39200000	110	23,000,000	8
100	53900000	210	32,500,000	11

Lampiran 4

Hasil LN

No	Pendapatan	Produktivitas	Modal	Penyerapan Tenaga Kerja
	LN X1	LN X2	LN X3	LN Y
1	17.98	5.35	17.34	2.48
2	16.95	4.38	16.30	1.39
3	17.71	5.19	17.18	2.30
4	18.11	5.52	17.57	2.71
5	17.80	5.27	17.28	2.40
6	17.35	4.79	16.86	1.95
7	17.99	5.39	17.45	2.56
8	17.07	4.50	16.56	1.61
9	18.04	5.44	17.50	2.64
10	17.30	4.61	16.73	1.79
11	16.72	4.32	16.42	1.39
12	16.95	4.44	16.36	1.39
13	17.07	4.55	16.71	1.79
14	15.89	3.22	15.69	0.69
15	17.48	4.87	16.93	2.08
16	17.80	5.25	17.25	2.40
17	17.05	4.38	16.59	1.61
18	17.60	4.94	17.07	2.20
19	17.89	5.30	17.36	2.48
20	16.79	4.38	16.38	1.39
21	18.11	5.48	17.57	2.71
22	18.04	5.44	17.53	2.64
23	16.12	3.40	15.69	0.69
24	17.48	4.79	16.97	2.08
25	17.97	5.35	17.45	2.56
26	17.97	5.39	17.44	2.56
27	16.01	3.56	15.61	0.69
28	16.01	3.40	15.52	0.69
29	17.13	4.36	16.56	1.61
30	17.13	4.38	16.62	1.61
31	17.20	4.61	16.68	1.79
32	18.11	5.48	17.55	2.71
33	16.34	3.40	15.69	0.69
34	18.04	5.39	17.54	2.64
35	16.62	3.81	15.98	1.10

36	16.66	4.17	16.34	1.39
37	16.79	4.09	16.38	1.39
38	17.71	5.08	17.17	2.30
39	17.20	4.55	16.68	1.79
40	17.05	4.38	16.59	1.61
41	17.13	4.32	16.52	1.61
42	16.66	4.17	16.39	1.39
43	16.66	4.09	16.31	1.39
44	16.68	4.14	16.39	1.39
45	16.01	3.56	15.70	0.69
46	16.01	3.40	15.67	0.69
47	16.17	3.56	15.66	0.69
48	16.07	3.69	15.68	0.69
49	16.12	3.56	15.70	0.69
50	17.35	4.65	16.84	1.95
51	17.80	5.14	17.33	2.40
52	16.62	3.81	16.07	1.10
53	16.12	3.56	15.68	0.69
54	18.11	5.48	17.58	2.71
55	17.60	4.94	17.10	2.20
56	17.48	4.79	16.98	2.08
57	17.60	5.08	17.06	2.20
58	17.18	4.38	16.73	1.79
59	16.49	3.91	15.95	1.10
60	16.59	3.81	15.83	1.10
61	16.52	3.76	15.98	1.10
62	17.13	4.09	16.68	1.61
63	16.62	3.87	15.72	1.10
64	18.04	5.44	17.63	2.64
65	17.92	5.25	17.53	2.48
66	17.89	5.30	17.49	2.48
67	17.71	5.08	17.22	2.30
68	17.20	4.36	16.71	1.79
69	16.34	3.69	15.61	0.69
70	17.35	4.55	16.81	1.95
71	17.97	5.27	17.50	2.56
72	17.71	5.01	17.15	2.30
73	18.25	5.70	17.73	2.83
74	17.48	4.79	17.03	2.08
75	18.25	5.48	17.60	2.71
76	17.89	5.30	17.37	2.48

77	17.05	4.44	16.45	1.61
78	17.13	4.38	16.52	1.61
79	17.71	5.16	17.25	2.30
80	18.30	5.67	17.75	2.83
81	16.28	3.40	15.42	0.69
82	16.79	3.91	16.12	1.10
83	16.36	3.81	15.61	0.69
84	18.11	5.52	17.63	2.71
85	16.89	4.17	16.38	1.39
86	17.60	5.14	17.15	2.20
87	17.20	4.50	16.76	1.79
88	17.60	5.14	17.13	2.20
89	17.03	4.38	16.45	1.61
90	17.07	4.44	16.56	1.61
91	17.35	5.25	17.23	1.95
92	17.89	5.39	17.37	2.48
93	17.71	5.25	17.23	2.30
94	17.03	4.44	16.52	1.61
95	17.58	5.19	17.18	2.30
96	17.15	4.17	16.38	1.39
97	17.03	4.32	16.49	1.61
98	18.04	5.44	17.47	2.64
99	17.48	4.70	16.95	2.08
100	17.80	5.35	17.30	2.40

Lampiran 5

Hasil Regresi

Regression Descriptive Statistics

	Mean	Std. Deviation	N
Penyerapan tenaga kerja	1.8125	.66026	100
pendapatan	17.2413	.64912	100
produktivitas	4.6114	.67312	100
Modal	16.7332	.64971	100

Correlations

		Penyerapan tenaga kerja	pendapatan	produktivitas	modal
Pearson Correlation	Penyerapan tenaga kerja	1.000	.991	.985	.993
	Pendapatan	.991	1.000	.980	.983
	Produktivitas	.985	.980	1.000	.983
	Modal	.993	.983	.983	1.000
Sig. (1-tailed)	Penyerapan tenaga kerja	.	.000	.000	.000
	Pendapatan	.000	.	.000	.000
	Produktivitas	.000	.000	.	.000
	Modal	.000	.000	.000	.
N	Penyerapan tenaga kerja	100	100	100	100
	Pendapatan	100	100	100	100
	Produktivitas	100	100	100	100
	Modal	100	100	100	100

Variables Entered/Removed^a

Model	Variables Entered	Variables Removed	Method
1	modal, pendapatan, produktivitas ^b	.	Enter

a. Dependent Variable: Penyerapan tenaga kerja

b. All requested variables entered.

Model Summary^b

R	R Square	Adjusted R Square	Std. Error of the Estimate	R Square Change	Change Statistics			Sig. F Change	Durbin-Watson
					F Change	df1	df2		
.996 ^a	.993	.993	.05645	.993	4481.806	3	96	.000	2.000

a. Predictors: (Constant), modal, pendapatan, produktivitas

b. Dependent Variable: Penyerapan tenaga kerja

ANOVA^a

Model		Sum of Squares	df	Mean Square	F	Sig.
1	Regression	42.852	3	14.284	4481.806	.000 ^b
	Residual	.306	96	.003		
	Total	43.158	99			

a. Dependent Variable: Penyerapan tenaga kerja

b. Predictors: (Constant), modal, pendapatan, produktivitas

Coefficients^a

Model		Unstandardized Coefficients B	Standardized Coefficients Beta	t	Sig.	Correlations			Collinearity Statistics		
						Zero-order	Partial	Part	Tolerance	VIF	
1	(Constant)	-14.131	.661	-21.391	.000						
	Pendapatan	.399	.392	7.685	.000	.991	.617	.066	.028	35.298	
	Produktivitas	.102	.104	2.019	.046	.985	.202	.017	.028	35.756	
	Modal	.514	.505	8.959	.000	.993	.675	.077	.023	43.086	

a. Dependent Variable: Penyerapan tenaga kerja

Collinearity Diagnostics^a

Model	Dimension	Eigenvalue	Condition Index	(Constant)	Variance Proportions		
					pendapatan	produktivitas	modal
1	1	3.988	1.000	.00	.00	.00	.00
	2	.012	18.549	.00	.00	.03	.00
	3	3.670E-5	329.639	.95	.38	.90	.11
	4	2.370E-5	410.224	.05	.62	.06	.89

a. Dependent Variable: Penyerapan tenaga kerja

Casewise Diagnostics^a

Case Number	Std. Residual	Penyerapan tenaga kerja	Predicted Value	Residual
91	-4.003	1.95	2.1760	-.22601

a. Dependent Variable: Penyerapan tenaga kerja

Residuals Statistics^a

	Minimum	Maximum	Mean	Std. Deviation	N
Predicted Value	.5747	2.8650	1.8125	.65791	100
Std. Predicted Value	-1.881	1.600	.000	1.000	100
Standard Error of Predicted Value	.006	.024	.011	.004	100
Adjusted Predicted Value	.5690	2.8663	1.8130	.65852	100
Residual	-.22601	.13125	.00000	.05559	100
Std. Residual	-4.003	2.325	.000	.985	100
Stud. Residual	-4.431	2.523	-.005	1.032	100
Deleted Residual	-.27684	.15462	-.00055	.06122	100
Stud. Deleted Residual	-4.942	2.598	-.012	1.067	100
Mahal. Distance	.026	17.186	2.970	3.304	100
Cook's Distance	.000	1.104	.027	.117	100
Centered Leverage Value	.000	.174	.030	.033	100

a. Dependent Variable: Penyerapan tenaga kerja

Charts

Histogram

Dependent Variable: Penyerapan tenaga kerja

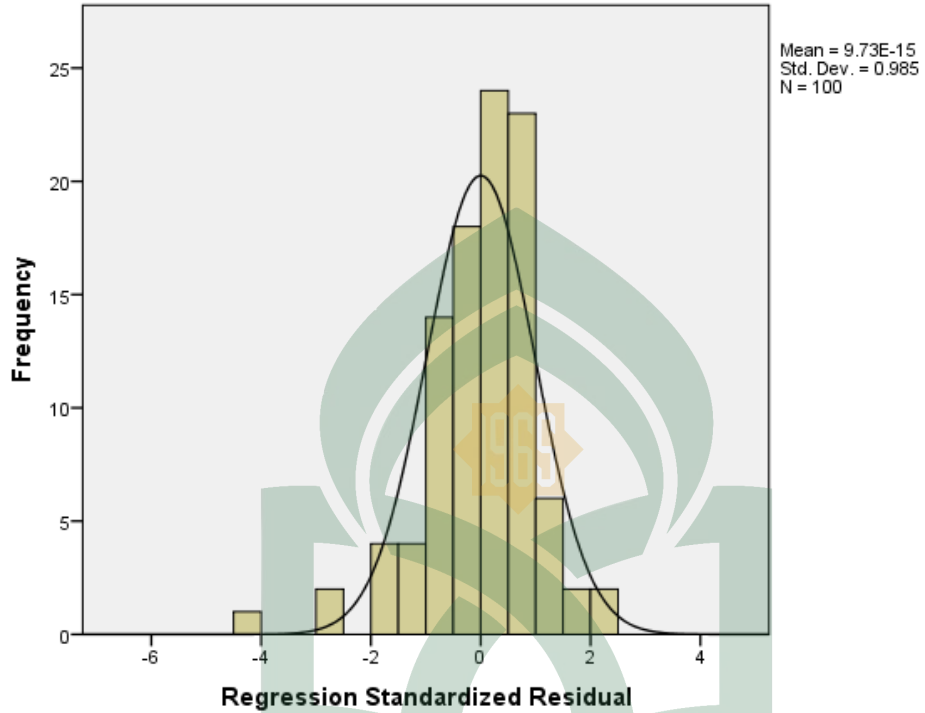

Normal P-P Plot of Regression Standardized Residual

Dependent Variable: Penyerapan tenaga kerja

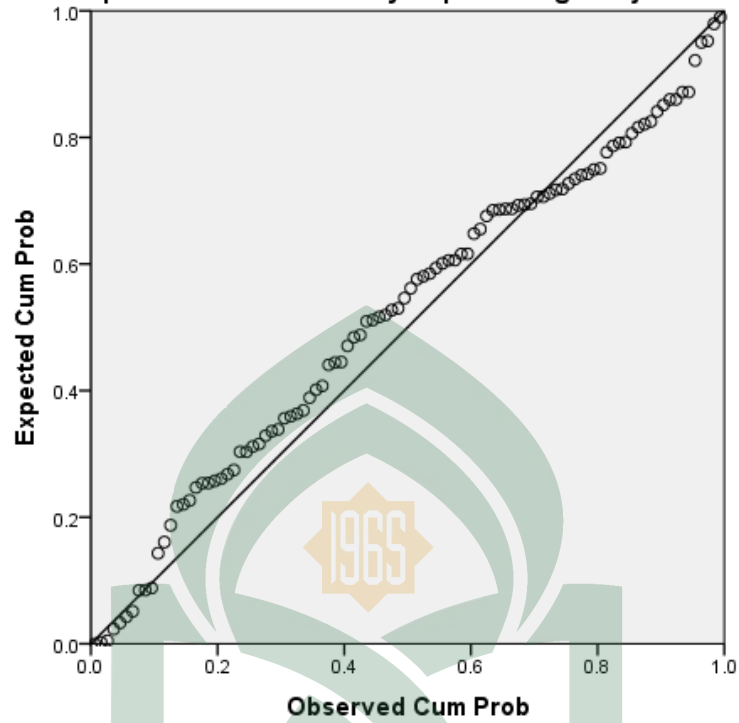

UNIVERSITAS ISLAM NEGERI
ALAUDDIN
M A K A S S A R

Scatterplot

Dependent Variable: Penyerapan tenaga kerja

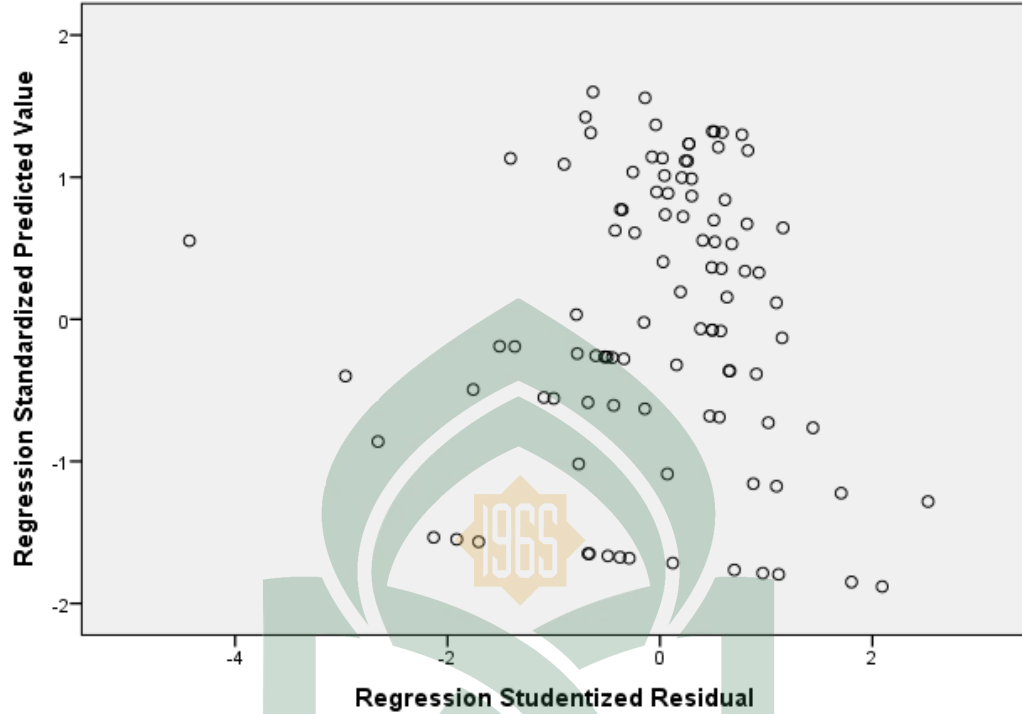

UNIVERSITAS ISLAM NEGERI
ALAUDDIN
M A K A S S A R



KEMENTERIAN AGAMA
UNIVERSITAS ISLAM NEGERI (UIN) ALAUDDIN MAKASSAR
FAKULTAS EKONOMI DAN BISNIS ISLAM

Kampus I : Jl. Sultan Alauddin No. 63 Makassar (0411) 864928 Fax 864923
Kampus II : Jl. H. M. Yasin Limpo No. 36 Samata Sungguminasa – Gowa Tlp. 841879 Fax 8221400

Nomor *754* EB.I/PP.00.9/2017

Samata, *2* Desember 2017

Lamp -

Perihal : *Permohonan Izin Penelitian*

Kepada,

Yth. Kepala UPT P2T BKPM

Di -

Tempat

Assalamu Alaikum Wr. Wb

Dengan hormat disampaikan bahwa Mahasiswa Fakultas Ekonomi dan Bisnis Islam UIN Alauddin Makassar yang tersebut namanya dibawah ini:

Nama	: Nurul Dasriyanti
NIM	: 10700113098
Fakultas	: Ekonomi dan Bisnis Islam
Jurusan	: Ilmu Ekonomi
Semester	: IX (Sembilan)
Alamat	: Toddopuli X BTN Puritamansari

Bermaksud melakukan penelitian dalam rangka penyusunan skripsi sebagai salah satu syarat untuk memperoleh gelar sarjana. Adapun judul skripsinya "**Faktor Faktor yang mempengaruhi penyerapan tenaga kerja industri kain tenun sutera di kabupaten Wajo**"

Dengan Dosen pembimbing:
1. **Dr. Siradjuddin, SE., M.Si**
2. **Mustofa Umar, S. Ag., M.Ag**

Untuk maksud tersebut kami mengharapkan kiranya kepada mahasiswa yang bersangkutan dapat diberi izin melakukan penelitian di **Industri pertenunan sutera di kabupaten Wajo.**

Demikian harapan kami dan Terima Kasih.

Wassalam

Dekan,

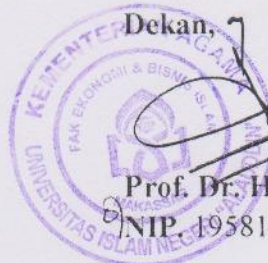

Prof. Dr. H. Ambo Asse, M.Ag.

NIP. 19581022 198703 1 002



PEMERINTAH PROVINSI SULAWESI SELATAN
DINAS PENANAMAN MODAL DAN PELAYANAN TERPADU SATU PINTU
BIDANG PENYELENGGARAAN PELAYANAN PERIZINAN

Nomor : 16886/S.01P/P2T/12/2017
Lampiran :
Perihal : Izin Penelitian

KepadaYth.
Bupati Wajo

di-
Tempat

Berdasarkan surat Dekan Fak. Ekonomi dan Bisnis Islam UIN Alauddin Makassar Nomor : 7454/EB.II/PP.00.9/2017 tanggal 12 Desember 2017 perihal tersebut diatas, mahasiswa/peneliti dibawah ini:

Nama : **NURUL DASRIYANTI**
Nomor Pokok : 1070011398
Program Studi : Ilmu Ekonomi
Pekerjaan/Lembaga : Mahasiswa(S1)
Alamat : Jl. Slt Alauddin No. 36 Samata Sungguminasa Gowa

Bermaksud untuk melakukan penelitian di daerah/kantor saudara dalam rangka penyusunan Skripsi, dengan judul :

" FAKTOR-FAKTOR YANG MEMPENGARUHI PENYERAPAN TENAGA KERJA INDUSTRI KAIN TENUN SUTERA DI KABUPATEN WAJO "

Yang akan dilaksanakan dari : Tgl. **18 s/d 30 Desember 2017**

Sehubungan dengan hal tersebut diatas, pada prinsipnya kami **menyetujui** kegiatan dimaksud dengan ketentuan yang tertera di belakang surat izin penelitian.

Demikian Surat Keterangan ini diberikan agar dipergunakan sebagaimana mestinya.

ALAUDDIN

Diterbitkan di Makassar
Pada tanggal : 13 Desember 2017

M A K A S S A R
A.n. GUBERNUR SULAWESI SELATAN
KEPALA DINAS PENANAMAN MODAL DAN PELAYANAN TERPADU SATU
PINTU PROVINSI SULAWESI SELATAN
Selaku Administrator Pelayanan Perizinan Terpadu



A. M. YAMIN, SE., MS.

Pangkat : Pembina Utama Madya
Nip : 19610513 199002 1 002

Tembusan Yth

1. Dekan Fak. Ekonomi dan Bisnis Islam UIN Alauddin Makassar di Makassar;
2. *Pertinggal.*



SRN CO 0000652

PEMERINTAH KABUPATEN WAJO
DINAS PENANAMAN MODAL & PELAYANAN TERPADU SATU PINTU

Jl. Jend. Achmad Yani No. 33 Tlp/Fax (0485) 323549

www.bpptmwajokab@gmail.com, Sengkang (90915), Kabupaten Wajo, Provinsi Sulawesi Selatan

IZIN PENELITIAN / SURVEY**Nomor : 0652/IP/DPMPTSP/2017**Membaca : Surat Permohonan **NURUL DASRIYANTI** Tanggal **22-12-2017**
Tentang Penerbitan Izin Penelitian / SurveyMengingat : 1. Peraturan Menteri Dalam Negeri RI Nomor 7 Tahun 2014 Tentang Perubahan Atas Peraturan Menteri Dalam Negeri Republik Indonesia Nomor 64 Tahun 2011 Tentang Pedoman Penerbitan Rekomendasi Penelitian
2. Peraturan Bupati Wajo Nomor 11 Tahun 2015 Tentang Pelimpahan Kewenangan Pelayanan Perizinan Kepada Badan Pelayanan Perizinan Terpadu dan Penanaman Modal Kabupaten Wajo

Memperhatikan : 1. Surat Dekan Fakultas Ekonomi dan Bisnis Islam UIN Alauddin Makassar Nomor : 7454/EB.II/PP.00.9/2017 Tanggal 12 Desember 2017 Perihal : Izin Penelitian

2. Rekomendasi Tim Teknis Nomor **00652/IP/TIM-TEKNIS/XII/2017**
Tanggal **22-12-2017** Tentang Penerbitan Izin Penelitian / Survey

Menetapkan : Memberikan IZIN PENELITIAN / SURVEY kepada :

Nama : **NURUL DASRIYANTI**Tempat / Tgl Lahir : **PARE-PARE , 30 AGUSTUS 1995**Alamat : **JL. TODDOPOLI 6 BTN PURITAMAN SARI**Universitas / lembaga : **UIN ALAUDDIN MAKASSAR**Judul Penelitian : **FAKTOR-FAKTOR YANG MEMPENGARUHI PENYERAPAN TENAGA KERJA INDUSTRI KAIN TENUN SUTERA DI KABUPATEN WAJO**Lokasi Penelitian : **INDUSTRI KAIN TENUN SUTERA DI KABUPATEN WAJO**Lama Penelitian : **18 Desember 2017 s.d 30 Desember 2017**

Untuk hal ini tidak merasa keberatan atas pelaksanaan Penelitian / Survey dimaksud dengan ketentuan sebagai berikut :

1. Sebelum dan sesudah pelaksanaan penelitian harus melaporkan diri kepada pemerintah setempat dan instansi yang bersangkutan
2. Penelitian tidak menyimpang dari masalah yang telah diizinkan, semata-mata untuk kepentingan ilmiah
3. Mentaati Semua perundang-undangan yang berlaku dan mengindahkan adat istiadat setempat

Ditetapkan di : **Sengkang**Pada Tanggal : **22 Desember 2017**

PIL. KEPALA DINAS,

**Drs. ANDI MANUSSA, S.Sos., M.Si.**Pangkat : **PEMBINA Tk. I**NIP : **19651128 199002 1 001**

Tembusan :

1. Kepala Badan Kesatuan Bangsa dan Politik Kab. Wajo
2. Kepala Instansi Tempat Penelitian
3. Camat Setempat
4. Pertinggal

No. Reg : 0652/IP/DPMPTSP/2017

RIWAYAT HIDUP



Penulis bernama **Nurul Dasriyanti**, dilahirkan di Pare-pare pada tanggal 30 Agustus 1995, merupakan anak kedua dari empat bersaudara dari pasangan Ayahanda H. Darma Syam,SE dan Ibunda Hj. Rahmawati. Pendidikan Penulis dimulai pada tahun 2002 di SDN 1 Padduppa dan menyelesaikannya pada tahun 2007, setelah itu Penulis melanjutkan pendidikan sekolah menengah pertama di SMP Negeri 1 Sengkang dan di selesaikan pada tahun 2010, kemudian dilanjutkan di SMA Negeri 3 Sengkang atau sekarang menjadi SMA Negeri 7 Wajo dan di selesaikan pada tahun 2013. Setelah melewati pendidikan menengah atas pada tahun 2013, Pada awal September 2013 telah tercatat sebagai mahasiswa disalah satu perguruan tinggi Negeri di Makassar yaitu Universitas Islam Negeri Alauddin Makassar tepatnya di Samata-Gowa dengan Jurusan Ilmu Ekonomi Fakultas Ekonomi dan Bisnis Islam. Kini dengan penuh perjuangan, kerja keras dan proses pembelajaran yang tiada henti , akhirnya Penulis dapat menyelesaikan pendidikan strata 1 (satu) di Jurusan Ilmu Ekonomi sebagai Calon Pemikir Ekonomi di masa yang akan datang.

UNIVERSITAS ISLAM NEGERI
ALAUDDIN
M A K A S S A R