

**PENGELOLAAN WAKAF TUNAI MENURUT
UNDANG-UNDANG NO. 41 TAHUN 2004 DI KOTA
MAKASSAR**



SKRIPSI

*Diajukan Untuk Memenuhi Syarat Mencapai Gelar Sarjana Ekonomi Islam
(S. EI.) Pada Jurusan Ekonomi Islam Fakultas Syariah dan Hukum*

UIN Alauddin Makassar

Oleh:

HUSNUL KHULUQ

NIM: 10200106031

**FAKULTAS SYARIAH DAN HUKUM
UNIVERSITAS ISLAM NEGERI (UIN) ALAUDDIN
MAKASSAR**

2010

**PENGELOLAAN WAKAF TUNAI MENURUT
UNDANG-UNDANG NO. 41 TAHUN 2004 DI KOTA
MAKASSAR**



SKRIPSI

*Diajukan Untuk Memenuhi Syarat Mencapai Gelar Sarjana Ekonomi Islam
(S. EI.) Pada Jurusan Ekonomi Islam Fakultas Syariah dan Hukum*

UIN Alauddin Makassar

Oleh:

HUSNUL KHULUQ
NIM: 10200106031

**FAKULTAS SYARIAH DAN HUKUM
UNIVERSITAS ISLAM NEGERI (UIN) ALAUDDIN
MAKASSAR**

2010

PERSETUJUAN PEMBIMBING

Pembimbing penulisan skripsi Saudari **Husnul Khuluq**, NIM : 10200106031, mahasiswa Jurusan Ekonomi Islam pada Fakultas Syari'ah dan Hukum UIN Alauddin Makassar, setelah dengan seksama meneliti dan mengoreksi skripsi yang bersangkutan dengan judul, "Pengelolaan Wakaf tunai menurut Undang-undang No.41 Tahun 2004 di kota Makassar," memandang bahwa skripsi tersebut telah memenuhi syarat-syarat ilmiah dan dapat disetujui untuk diajukan ke sidang *munaqasyah*.

Demikian persetujuan ini diberikan untuk diproses lebih lanjut.

Makassar, 11 Mei 2010

Pembimbing I

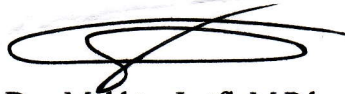

Drs. Mukhtar Lutfi, M.Pd
Nip. 19640706 199103 1 003

Pembimbing II

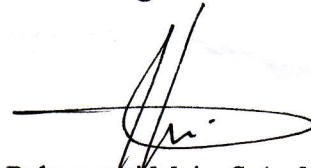

Rahmawati Muin, S.Ag.M.Ag
Nip. 19760701 200212 2 001

PERNYATAAN KEASLIAN SKRIPSI

Dengan penuh kesadaran, penyusun yang bertanda tangan di bawah ini, menyatakan bahwa skripsi ini benar adalah hasil karya penyusun sendiri. Jika dikemudian hari nanti terbukti bahwa karya ini merupakan duplikat, tiruan, plagiat, atau dibuat atau dibantu oleh orang lain secara keseluruhan atau sebagian, maka skripsi dan gelar yang diperoleh karenanya, **Batal Demi Hukum.**

Makassar, 26 Mei 2010

Penulis,

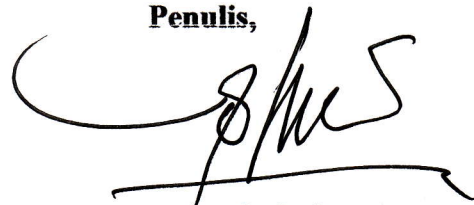

Husnul Khulug

Nim: 10200106031

4. Bapak Drs. Mukhtar Lutfi, M.Pd dan Ibu Rahmawati Muin, S.Ag, M.Pd selaku pembimbing I dan pembimbing II penulis, yang banyak meluangkan waktunya dalam menyelesaikan skripsi ini.
5. Para Dosen dan Asisten Dosen serta Guru yang telah mengajari penulis dalam ilmu pengetahuan, baik ilmu pengetahuan agama maupun ilmu pengetahuan lainnya.
6. Special buat sahabat seperjuanganku di Forum 26 (F-26) ada Desi, Wana, Sube, Ilank, Asri, Opick, Wahyu, (jem's). Sebagai sarana perkumpulan belajar, yang berperan aktif untuk selalu saling memotifasi diri dari setiap tugas kuliah.
7. Tidak lupa pula buat teman-teman yang satu jurusan EI, dari EI 1, EI 2 dan EI 3 yang dalam hal ini tidak dapat disebutkan namanya satu per satu.

Penulis menyadari bahwa dalam skripsi ini terdapat banyak kekurangan-kekurangan dan ketidak sempurnaan. Oleh karena itu, dengan kerendahan hati dan lapang dada sebagai penulis mengharap masukan dan saran-saran serta kritikan yang konstruktif yang sifatnya membangun demi kesempurnaan akhir, semoga Allah SWT senantiasa meridhoi semua amal usaha yang telah kita perbuat dengan baik dan penuh tanggung jawab serta keikhlasan semata karena Allah SWT dan meridhoi kita semua di setiap langkah dan perbuatan.

Amin Yaa Robbal Aalamin...

Wassalamualaikum Warohmatullohi Wabarokatu

Makassar, 26 Mei 20

Penulis,

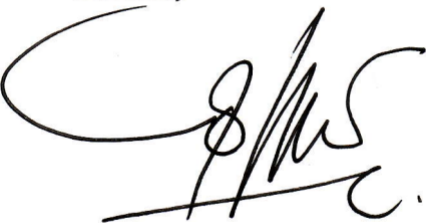
A large, stylized handwritten signature in black ink, consisting of several loops and a long horizontal stroke at the bottom.

Husnul Khulug

Nim: 10200106031

DAFTAR ISI

HALAMAN JUDUL	i
PERNYATAAN KEASLIAN SKRIPSI	ii
PERSETUJUAN PEMBIMBING	iii
PENGESAHAN SKRIPSI.....	iv
HALAMAN MOTTO	v
HALAMAN PERSEMBAHAN	vi
KATA PENGANTAR.....	vii
DAFTAR ISI.....	ix
DAFTAR TABEL	xii
ABSTRAK	xiii
BAB I PENDAHULUAN.....	1
A. Latar Belakang Masalah	1
B. Rumusan masalah	3
C. Hipotesis	4
D. Pengertian judul	9
E. Tinjauan Pustaka.....	10
F. Tujuan dan Kegunaan	11
G. Garis-garis Besar Isi.....	11
BAB II TINJAUAN PUSTAKA	13
A. Pengertian Wakaf Tunai.....	13

B. Pengembangan Wakaf di Indonesia	31
C. Pengelolaan Wakaf Uang	43
BAB III METODE PENELITIAN.....	49
A. Populasi Penelitian	49
B. Instrumen Penelitian	50
C. Prosedur Pengumpulan Data	51
D. Tehnik Analisis Data.....	54
BAB IV HASIL PENELITIAN.....	57
A. Gambaran Umum Lokasi Penelitian.....	57
B. Pengelolaan Wakaf Tunai.....	66
C. Pemberdayaan Wakaf Tunai di Makassar	81
D. Potensi Wakaf Tunai di Makassar.....	82
BAB V PENUTUP	87
A. Kesimpulan.....	87
B. Saran	88
DAFTAR PUSTAKA.....	89

ABSTRAK

Nama Penyusun : Husnul Khuluq
NIM : 10200106031
Judul Skripsi : "Pengelolaan Wakaf tunai menurut Undang-undang No.41 Tahun 2004 di kota Makassar"

Skripsi ini meneliti tiga masalah pokok, yakni : bagaimana pengelolaan wakaf tunai di kota Makassar, bagaimana pemberdayaan ekonomi umat dari wakaf tunai dan bagaimana potensi wakaf tunai dikota makassar.

Data yang diperoleh dengan menggunakan instrumen berupa observasi dan wawancara. Data yang terkumpul dianalisis dengan menggunakan teknik deskriptif kualitatif.

Tujuannya Untuk mengetahui pengelolaan wakaf tunai,pemberdayaan ekonomi Umat,potensidan peluang wakaf tunai di kota Makassar.

Hasil penelitian didapatkan bahwapengelolaan wakaf tunai di kota Makassar bahwa tidak adanya instansi yang mengelola wakaf tunai di kota Makassar yang sesuai dengan Undang-undang No.41 tahun 2004 dan Hidayatullah satu-satunya instansi yang kami teliti yang mengelola wakaf tunai akan tetapi hanya untuk pengembangan instansinya. Dalam hal pemberdayaan ekonomi umat dikota makassar melalui wakaf tunai tidak ada hanya ada satu instansi yang memperdayakan ekonomi umat tapi melalui ZIS. Dan potensi wakaf tunai di kota Makassar sangatlah besar namun ini masih dalam hal program yang sudah lama belum dilaksanakan

BAB I

PENDAHULUAN

A. Latar Belakang Masalah

Wakaf merupakan syariat yang telah dikenal dan dilaksanakan umat Islam di Indonesia sejak lama. Dengan adanya fatwa dari Majelis Ulama Indonesia (MUI) tanggal 11 Mei 2002, maka wakaf tunai sudah bisa dilaksanakan di Indonesia. Menyusul kemudian Undang-undang No.41 Tahun 2004 tentang Wakaf dan Peraturan Pemerintah RI No. 42 Tahun 2006 tentang Pelaksanaan Undang-undang Nomor 41 Tahun 2004.

Strategi pengelolaan yang baik perlu diciptakan untuk mencapai tujuan diadakannya wakaf. Namun, sebagian besar studi perwakafan di tanah air kita masih terfokus pada segi hukum fikih (mu'amalah) dan belum menyentuh mengenai pengelolaan perwakafan.

Dalam Undang-undang Wakaf ditetapkan bahwa Badan Wakaf Indonesia (BWI) adalah lembaga yang berkedudukan sebagai media untuk memajukan dan mengembangkan perwakafan nasional.¹ Di samping itu, dalam Undang-undang wakaf juga ditetapkan bahwa Badan Wakaf Indonesia (BWI) bersifat independen dalam melaksanakan tugasnya.² Badan Wakaf Indonesia (BWI) berpusat di ibukota Negara Kesatuan Republik Indonesia dan dapat membentuk perwakilan di provinsi dan atau kabupaten / kota sesuai dengan kebutuhan.³

¹ Undang-undang No. 41 Tahun 2004 tentang Wakaf, pasal 47, ayat (1).

² Undang-undang No. 41 Tahun 2004 tentang Wakaf, pasal 47, ayat (2).

³ Undang-undang No. 41 Tahun 2004 tentang Wakaf, pasal 48.

Selain itu, dalam perundangan wakaf yang berlaku, Wakif dapat mewakafkan uangnya melalui Lembaga Keuangan Syari'ah (LKS) yang ditunjuk oleh menteri. Sementara saat ini beberapa bagian wakaf pada Departemen Agama di Indonesia telah ada yang mulai menghimpun wakaf tunai. Dari fenomena tersebut, ada hal yang kurang sesuai dengan adanya lembaga lain non LKS yang juga menerima wakaf tunai semisal bagian wakaf pada Departemen Agama.

Selain itu, studi terhadap pengelolaan wakaf tunai pada bagian wakaf Departemen Agama perlu dilakukan untuk mengetahui perkembangan wakaf tunai di kota Makassar. Teori ini digunakan dalam penelitian ini ialah fungsi manajemen dalam manajemen syari'ah dan peraturan perungan-undangan yang terkait dengan wakaf tunai dan berlaku di Indonesia. Jenis penelitian dalam skripsi ini adalah penelitian lapangan dengan metode pengambilan sampel berupa sampel kuota. Populasinya ialah bagian wakaf pada Departemen Agama Sulawesi Selatan dan Instansi lainnya yang mengelola dana wakaf yang telah menerima dan mengelola wakaf tunai serta berada di Kota Makassar.

Dalam penelitian ini, digunakan pendekatan normatif yuridis, yaitu melihat penerimaan dan pengelolaan wakaf tunai pada bagian wakaf kantor Departemen Agama Sulawesi Selatan dan Instansi lainnya yang mengelola dana wakaf di kota Makassar dengan memperhatikan petunjuk dalam al-Qur'an , Hadist, Hukum Positifserta pandangan para ahli hukum yang berkompeten dalam hal ini, seperti peraturan perundangan yang berlaku di Indonesia.

Pengelolaan Wakaf tunai pada bagian wakaf kantor Departemen Agama Sulawesi Selatan dan Instansi lainnya yang mengelola dana wakaf di Kota

Makassar yang menjadi objek penelitian terjaga nilai pokok wakafnya dan termasuk kategori wakaf produktif karena dapat mensejahterakan umat dan dapat melaksanakan empat fungsi manajemen dengan baik, yaitu fungsi perencanaan, pengorganisasian, kepemimpinan, dan pengawasan.

Penerimaan wakaf tunai pada bagian wakaf kantor Departemen Agama Sulawesi Selatan dan Instansi lainnya di Kota Makassar belum sesuai dengan konsep penerimaan wakaf tunai pada LKS Penerimaan Wakaf Uang (PWU). Wakif yang akan mewakafkan uangnya melalui pada bagian wakaf kantor Departemen Agama Sulawesi Selatan tidak diharuskan untuk menyatakan kehendak wakafnya secara tertulis dan wakaf uang itu tidak didaftarkan kepada menteri agama.

B. Runusan Masalah

Sesuai salah satu masalah baru yang kurang dipahami masyarakat, dan ditandai dengan keluarnya Undang-undang No. 41 tahun 2004 maka masalah wakaf tunai akan menjadi bahan diskusi yang hangat dan dilakukan secara intensif dikalangan ulama dan pakar ekonomi Islam dalam memberikan pemahaman kepada masyarakat yang awam dan sebagaimana latar belakang diatas maka penulis dapat menguraikan berbagai masalah sebagai berikut:

1. Bagaimana potensi dan peluang wakaf tunai di Kota Makassar
2. Bagaimana pengelolaan harta benda wakaf menurut Undang-undang No. 41 tahun 2004
3. Bagaimana pemberdayaan ekonomi umat melalui wakaf tunai di Kota Makassar

C. Hipotesis

Dari paparan masalah diatas, penulis akan mengemukakan beberapa hipotesis sebagai jawaban sementara sebagai berikut:

1. **Bagaiman sebenarnya gambaran potensi wakaf di Indonesia dan Bagaimana di Kota Makassar**

Kalau bicara potensi sangat besar. Tapi kendalanya adalah paradigma di masyarakat. Dari kemauan hingga trust (kepercayaan) masyarakat. Bayangkan misalnya kita sebut ada 2 milyar m² tanah wakaf di Indonesia, bukankah ini merupakan wakaf yang potensial?

Meskipun sepruhnya adalah wakaf kuburan. Ketika melihat ke Qatar dan menyebutkan ini semua, mereka kaget, karena tanah wakaf di Indonesia itu lebih besar dari luas negara Qatar, yang hanya 800 ribu m². Itu untuk wakaf tanah saja sudah begitu besarnya potensi yang bisa dikembangkan.

Lalu yang kedua, kita ada 230 juta penduduk di Indonesia yang mayoritas muslim. Penduduk muslim Indonesia masih lebih besar dari penduduk muslim yang ada diseluruh negara Arab. Tentunya, ini merupakan potensi yang cukup besar.

Secara ekonomi, wakaf bisa kita perkirakan potensinya, pertama, paling tidak ketergantungan terhadap negara lain dapat berkurang. Wakaf bisa jadi jaminan sosial. Kalau hal ini berjalan sudah tidak diperlukan lagi Departemen Sosial, sudah cukup dengan jaminan sosial yang berasal dari wakaf. Dan pemanfaatan harta wakaf itu tidak ada pemilahan agama.

Jadi, dengan negara Indonesia yang banyak agama ini tidak menjadi soal. Kalau nanti sudah ada menteri wakaf tidak perlu lagi menteri sosial. Karena wazaratul auqaf itu sudah termasuk menteri sosial.

2. Pengelolaan wakaf tunai dalam Undang-undang No. 41 tahun 2004

Dalam Undang-undang No. 41 tahun 2004 tentang wakaf, di sebutkan bahwa wakaf benda bergerak yang berupa uang disalurkan melalui lembaga keuangan syari'ah hal ini dimaksudkan untuk menjamin uang, serta kepercayaan terhadap lembaga keuangan syari'ah serta keprofesionalnya. Wakif dapat mewakafkan benda bergerak berupa uang melalui lembaga keuangan syari'ah yang ditunjuk langsung oleh menteri.⁴

Lembaga Keuangan Syari'ah dapat menjamin kondisi keuangan, hal ini karena ada penjaminannya dari pemerintah. Imam az-Zahri (wafat tahun 124H) salah seorang ulama terkemuka dan peletak dasar tadwin al-Hadist memfatwakan, dianjurkan wakaf dinar dan dirham untuk pembangunan sarana dakwah, sosial dan pendidikan umat Islam. Adapun caranya adalah dengan menjadikan uang tersebut sebagai modal usaha kemudian menyalurkan keuntungannya sebagai wakaf.

Lembaga ini dapat menginvestasikan wakaf uang ini kedalam berbagai bentuk investasi. Diantara investasinya ialah investasi perusahaan kecil, investasi industri, kerajinan, peternakan dll.

Adapun sebagai bukti bahwa wakif telah mewakafkan uangnya kepada Lembaga Keuangan Syari'ah (LKS) yang merupakan bukti bahwa telah terjadi

⁴ Undang-undang No. 41 Tahun 2004 tentang Wakaf, pasal 48.

wakaf uang. Hal ini ditegaskan dalam pasal 29 ayat 2 dan 3 Undang-undang No. 41 tahun 2004 sebagai berikut:

“Wakaf benda bergerak berupa uang sebagaimana di maksud pada ayat diterbitkan dalam bentuk sertifikat wakaf uang”

Sertifikat wakaf uang sebagaimana dimaksud pada ayat (2) diterbitkan dan disampaikan oleh Lembaga Keuangan Syariah (LKS) kepada wakif dan nazhir sebagai bukti penyerahan harta dengan wakaf.

3. Pemberdayaan Ekonomi Umat Melalui Wakaf Tunai dan Prospeknya di Kota Makassar

Lembaga Undang-undang Republik Indonesia No. 41 tahun 2004 tentang wakaf diarahkan untuk memberdayakan wakaf yang merupakan salah satu instrumen dalam membangun kehidupan sosial ekonomi umat Islam. Kehadiran Undang-undang wakaf ini menjadi momentum pemberdayaan wakaf secara produktif, sebab di dalamnya terkandung pemahaman yang komprehensif dan pola menejemen pemberdayaan potensi wakaf secara modern.

Apabila dalam perundang-undangan sebelumnya, Peraturan Pemerintah (PP) No. 28 tahun 1977 tentang perwakafan tanah milik, konsep wakaf identik dengan tanah milik, maka dalam Undang-undang wakaf yang baru ini konsep wakaf mengandung dimensi yang sangat luas. Ia mencakup harta tidak bergerak maupun yang bergerak, termasuk wakaf tunai yang penggunaannya sangat luas, tidak terbatas untuk pendirian tempat ibadah dan sosial keagamaan.

Formulasi hukum yang demikian, jelas suatu perubahan yang sangat revolusioner dan jika dapat direalisasikan akan memiliki akibat yang berlipat

ganda atau *multilier effect*, terutama dalam kaitannya dalam pemberdayaan ekonomi umat Islam. Namun usaha ke arah itu jelas bukan pekerjaan yang mudah. Umat Islam Indonesia selama ratusan tahun sudah terlanjur mengidentikkan wakaf dengan tanah dan benda bergerak yang sifatnya bendanya tahan lama.

Dengan demikian, Undang-undang No. 41 tahun 2004 diproyeksikan sebagai sarana rekayasa sosial (*social engineering*), melakukan perubahan-perubahan pemikiran, sikap dan perilaku umat Islam agar senafas dengan semangat Undang-undang tersebut. Salah satu regulasi baru dalam Undang-undang wakaf tersebut adalah wakaf tunai.

Dengan diundangkannya Undang-undang No. 41 tahun 2004, kedudukan wakaf uang semakin jelas, tidak saja dari segi fiqh, tetapi juga dari segi tata hukum nasional. Artinya, dengan diundangkannya Undang-undang tersebut maka wakaf tunai telah menjadi hukum positif, sehingga persoalan khilafiyah tentang wakaf tunai telah selesai.

Pemberdayaan ekonomi umat di tilik dari tujuan dan kontribusi yang dapat diberikan oleh institusi wakaf uang, maka keberadaan wakaf uang di Indonesia menjadi sangat krusial. Setidaknya ada beberapa hal yang mengakibatkan pentingnya pemberdayaan wakaf di Indonesia diantaranya yaitu:

- a. Krisis ekonomi di akhir dekade 90-an yang menyisakan banyak permasalahan, jumlah penduduk miskin yang meningkat, ketergantungan akan hutang dan bantuan luar negeri.
- b. Kesenjangan yang tinggi antara penduduk kaya dan penduduk miskin

- c. Indonesia memiliki jumlah penduduk muslim terbesar, sehingga wakaf memiliki potensi yang besar untuk dikembangkan.
- d. Sejumlah bencana yang terjadi, mengakibatkan terjadinya defisit APBN, sehingga diperlukan kemandirian masyarakat dalam pengadaan public goods.

Meski demikian, bukan suatu yang mudah untuk dapat menyelesaikan sejumlah masalah dalam perekonomian nasional. Butuh keseriusan, komitmen dan juga kerja keras untuk dapat menyelesaikannya.

D. Pengertian Judul

Untuk menghindari kekeliruan terhadap pengertian yang sebenarnya dari judul skripsi ini maka penulis menjelaskan beberapa kata dalam judul skripsi ini.

1. “Pengelolaan” dalam kamus bahasa Indonesia bermakna proses, cara, perbuatan mengelola atau proses yang memberikan pengawasan pada semua hal terlibat dalam pelaksanaan kebijaksanaan dan pencapaian tujuab dalam hal ini wakif sebagai pengelola
2. Wakaf Tunai adalah adalah wakaf yang diberikan oleh Muwakif/Wakif (orang yang berwakaf) dalam bentuk uang tunai yang diberikan kepada lembaga pengelola wakaf (Nadzir) untuk kemudian dikembangkan dan hasilnya untuk kemaslahatan umat. sementara pokok wakaf tunainya tidak boleh habis sampai kapanpun.

Dr. Mundzir Qohf mendefinisikan dengan bahasa kontemporer, wakaf adalah penahan harta, baik muabbad (untuk selamanya) atau muaqqat (sementara),

untuk dimanfaatkan, baik harta tersebut maupun hasilnya, secara berulang-ulang untuk suatu tujuan kemaslahatan umum atau khusus.

Dalam bagian lain beliau mengistiahkan, wakaf dalam artian umum dan menurut pengertian realitasnya adalah menempatkan harta dan aset produktif terpisah dari tasharruf (pengelolaan) pemiliknya secara langsung terhadap harta tersebut serta mengkhususkan hasil atau manfaatnya untuk tujuan kebajikan tertentu, baik yang bersifat perorangan, sosial, keagamaan maupun kepentingan umum.

3. Undang-undang No. 41 tahun 2004 adalah Undang-undang yang menjelaskan tentang pengelolaan wakaf tunai lebih jelas.
4. Departemen Agama adalah lembaga pemerintahan agama yang mengurus suatu bidang pekerjaan negara dan pimpinan seorang menteri.

Definisi operasional bahwa yang dimaksud dengan pengelolaan dana wakaf tunai menurut Undang-undang No. 41 tahun 2004 di bagian wakaf kontor Departemen Agama Wilayah Sulawesi Selatan adalah membahas peranan bagian wakaf Departemen Agama Sulawesi Selatan dan Instansi lainnya di kota Makassar dalam pengelolaan dan pengembangan upaya mensejahterakan masyarakat melalui dana wakaf tunai yang dikelola dengan baik.

E. Tinjauan Pustaka

Pembahasan skripsi ini mengemukakan tentang pengelolaan dana wakaf tunai menurut Undang-undang No. 41 tahun 2004. Setelah menelusuri berbagai referensi penulis mengemukakan berbagai buku yaitu:

- a. Prof. Dr. Komaruddin Hidayat, 2006, Wakaf, Tuhan, dan Agenda Kemanusiaan, Jakarta; Center for the study of religion and culture (CSRC)
- b. Prof. Dr. Jaih Mubarak, M.Ag. 2008, Wakaf Produktif, Bandung; Simbiosis Rekatama Media.
- c. H. Abdurrahman, SH.MH, 1994, Masalah perwakafan tanah milik dan kedudukan tanah wakaf di negara kita, Bandung; PT. Citra Aditya Bakti.
- d. Departemen Agama, 2006, Pedoman Pengelolaan Wkaf Tunai, Jakarta; Direktorat Pemberdayaan Wakaf, Direktorat Bimbingan Masyarakat Islam.
- e. Departemen Agama, 2006, Strategi Pengembangan Wkaf Tunai di Indonesia, Jakarta; Direktorat Pengembangan Wakaf, Direktorat Bimbingan Masyarakat Islam.

F. Tujuan Dan Kegunaan

Penyusunan skripsi ini oleh penulis dimaksudkan untuk tujuan sebagai berikut:

1. Untuk mengetahui bagaimana pengelolaan wakaf tunai pada Undang-undang No. 41 tahun 2004
2. Untuk mengetahui pemberdayaan ekonomi umat melalui wakaf tunai dan prospeknya di Sulawesi Selatan
3. Untuk mengetahui potensi wakaf tunai di kota Makassar

Sedangkan kegunaannya adalah:

1. Sebagai masukan bagi kantor Departemen Agama Sulawesi Selatan agar wakaf tunai dikelola dengan baik lagi.
2. Bagi penulis masalah ini merupakan ilmu baru karena sebelumnya penulis hanya mengenal bahwa wakaf itu hanya wakaf tanah.

G. Garis-garis Besar Isi

Skripsi ini terdiri dari lima bab, untuk memudahkan pembaca dalam memahami isi skripsi ini, maka akan diberikan gambaran secara umum berupa garis-garis besar isi skripsi.

Sebagaimana lazimnya dalam penulisan skripsi bab I adalah pendahuluan diawali dengan gambaran tentang latar belakang sehingga muncul permasalahan yang berkaitan dengan judul pembahasan disertai dengan hipotesis, dan pengertian kata-kata yang terdapat dalam judul. Dalam bab ini pula diuraikan tujuan dan kegunaan penelitian, serta garis-garis besar isi skripsi.

Selanjutnya bab II menguraikan kajian pustaka yang meliputi tentang konseptualisasi sarana dan prasarana perwakafan yang meliputi, pengetahuan, pengelolaan, dan pengembangan wakaf di kantor Departemen Agama Sulawesi Selatan dan instansi lainnya di Kota Makassar.

Pada bab III, penulis menguraikan metode penulisan yang digunakan dalam skripsi ini, meliputi pemaparan populasi dan sampel penelitian, instrument penelitian, metode pengumpulan data, wawancara serta teknik analisis data.

Pada bab IV, memuat analisa dan hasil penelitian yang berdasarkan pada permasalahan yang telah diangkat sebelumnya dan analisa dari berbagai buku dalam bentuk library research dan field research.

Pada bab V, memuat penutup dari seluruh rangkaian isi tulisan yang akan diuraikan dalam kesimpulan hasil penelitian dan implementasi penelitian.

BAB II

KAJIAN PUSTAKA

Untuk memecahkan permasalahan dalam penelitian ini maka perlu mencari landasan teori yang mendukung dan sesuai dengan tujuan penelitian. Dalam upaya mencapai tujuan tersebut diperlukan informasi dan teori yang relevan serta dapat dijadikan titik tolak penelitian ini. Untuk itu, berikut ini diuraikan sebagai berikut:

A. Pengertian

1. Definisi Wakaf Tunai

Sebelum kita membahas lebih jauh tentang wakaf tunai terlebih dahulu kita membaha kata-perkata secara bahasa maupun secara istilah(Syara'). Secara etimologi kata “وقف” dalam bahasa Arab disalin ke dalam bahasa Indonesia menjadi “Wakaf” sebenarnya adalah bentuk masdar atau kata jadian dari kata kerja “Wakafa”. Kata kerja atau فعل “Waqafa” ini ada kalanya memerlukan obyek (متعدى) dan ada kalanya pula tak memerlukan obyek (لازم). Kata-kata wakaf adalah sinonim atau identik dengan kata-kata kabs. Dengan demikian kata-kata wakaf itu dapat berarti berhenti dan menghentikan dan dapat pula berarti menahan (حبس). Menurut Adjah Al Alabij kata wakaf berasal dari kata kerja وقف-يقف-وقفا yang berarti berhenti atau berdiri. Sedangkan dala buku “Ilmu Fikih” yang diterbitkan oleh Direktorat Jenderal Kelembagaab Islam kata wakaf berarti menahan, mengentikan atau mengekang.

mengistiahkan, wakaf dalam artian umum dan menurut pengertian realitasnya adalah menempatkan harta dan aset produktif terpisah dari tasharruf (pengelolaan) pemiliknya secara langsung terhadap harta tersebut serta mengkhususkan hasil atau manfaatnya untuk tujuan kebajikan tertentu, baik yang bersifat perorangan, sosial, keagamaan maupun kepentingan umum.

Menurut Prof. DR. M.A. Mannan, wakaf ialah suatu yang substansi (wujudnya aktiva)-nya dipertahankan, sementara hasil/ manfaatnya digunakan sesuai dengan keinginan dari orang yang menyerahkan (pewakaf/ waqif), dengan demikian wakaf berarti proses legal oleh seseorang yang melakukan amal nyata yang besar.

Sedangkan dalam redaksi Undang-Undang Wakaf No. 41 tahun 2004 , menyebutkan sebagai berikut: ” Wakaf adalah perbuatan hukum seseorang atau kelompok orang atau badan hukum yang memisahkan sebagian dari benda miliknya dan melembagakannya untuk selama-lamanya guna kepentingan ibadat atau keperluan umum lainnya sesuai dengan ajaran agama Islam ”. Definisi ini juga seperti yang didefinisikan dalam kompilasi hukum islam di Indonesia. Dari pengertian-pengertian diatas KH. Didin Hafiduddin menarik kesimpulan bahwa unsur-unsur wakaf itu terdiri dari :

1. Orang yang berwakaf (wakif) yaitu pemilik harta benda yang diwakafkan.
2. Harta yang diwakafkan (mauqif bihi)
3. Tujuan wakaf atau mauquf 'alaihi.
4. Pernyataan wakaf atau shighat atau ikrar wakaf.

2. Landasan Wakaf Tunai

Sebagaimana kita ketahui bahwa wakaf tunai dalam era kini terkesan sangat baru, sehingga membutuhkan sosialisasi yang sangat mendasar terhadap pemahaman masyarakat tentang wakaf tunai tersebut. Pemahaman atau paradigma masyarakat ialah tentang landasan hukum wakaf yang selama ini hanya dipahami sebagai benda yang tetap atau tidak bergerak. Para ulama mengemukakan beberapa ayat yang sifatnya umum yang dijadikan landasan hukum wakaf, antaranya ialah :

Hai orang-orang yang beriman, ruku'lah kamu, sujudlah kamu, sembahlah Tuhanmu dan *berbuatlah kebajikan*, supaya kamu mendapat kemenangan. (QS. Al Hajj ayat77)

يا أيها الذين ءامنوا اركعوا واسجدوا وعبدوا وافعلوا الخير لعلكم تفلحون

Kamu sekali-kali tidak sampai kepada kebajikan (yang sempurna), sebelum kamu menafkahkan sehagian harta yang kamu cintai. dan apa saja yang kamu nafkahkan Maka Sesungguhnya Allah mengetahuinya. (QS. Ali Imran ayat 92).

اد قطع عمله الا من ثلاث صدقة جارية او علم ينتفع به او ولد صالح يدعو له

Jika seseorang meninggal dunia, maka terputuslah segala amal perbuatannya, kecuali tiga; shadaqah jariah, ilmu yang dimanfaatkan, dan anak shalih yang mendoakannya. (HR. Muslim dari Abu Hurairah).

Para ulama menafsirkan kata-kata shadaqah jariah yang akan terus mengalir pahalanya dalam hadist tersebut dengan wakaf. Nash nash diatas merupakan nash yang jelas yang secara khusus dijadikan landasan utama adanya syari'ah wakaf.

Imam Az Zuhri (wafat tahun 124 H) memberikan fatwa yang membolehkan wakaf diberikan dalam bentuk uang, yang saat itu berupa dinar dan dirham, untuk pembangunan sarana dakwah, sosial dan pembangunan umat. Ulama mazhab Hanafiyah membolehkan wakaf uang, dan sebagian ulama syafi'iyah membolehkan wakaf uang (dinar dan dirham). Kemudian, istilah wakaf tunai tersebut kembali dipopulerkan oleh Prof. DR. M.A Mannan, seorang pakar ekonomi syariah asal Bangladesh, melalui pendirian Social Investment Bank (SIB), bank yang berfungsi mengelola dana wakaf. Di Indonesia, wakaf tunai bukan merupakan masalah lagi. Pada tanggal 11 Mei 2002 Komisi Fatwa MUI telah menetapkan fatwa tentang wakaf uang, yang isinya ialah sebagai berikut :

1. Wakaf uang (cash wakaf/ waqf al nuqud) adalah wakaf yang dilakukan seseorang, kelompok orang, lembaga atau badan hukum dalam bentuk uang tunai.
2. Termasuk kedalam pengertian uang ialah surat-suaraat berharga.
3. Wakaf uang hukumnya jawaz (boleh)
4. Wakaf uang hanya boleh disalurkan dan digunakan untuk hal-hal yang dibolehkan secara syar'i.
5. Nilai pokok wakaf uang harus dijamin kelestariannya, tidak boleh dijual, dihibahkan dan atau diwariskan.

Selain fatwa tersebut diatas yang menjamin legalitasnya secara hukum Islam, maka secara hukum positif di Indonesia wakaf tunai telah diatur juga dalam undang undang wakaf Nomor 41 Tahun 2004 dalam pasal 16 ayat 1 dan 3 yang berbunyi sebagai berikut :

Pasal 16

1. Harta benda wakaf terdiri dari:

- a. benda tidak bergerak; dan
- b. benda bergerak.

2. Benda bergerak sebagaimana dimaksud pada ayat (1) huruf b adalah harta benda yang tidak bisa habis karena dikonsumsi, meliputi:

- a. uang;
- b. logam mulia;
- c. surat berharga;
- d. kendaraan;
- e. hak atas kekayaan intelektual;
- f. hak sewa; dan
- g. benda bergerak lain sesuai dengan ketentuan syariah dan peraturan perundang-undangan yang berlaku.

Dengan demikian jelas bagi kita tentang landasan wakaf tunai, baik secara hukum Islam maupun hukum positif yang ada di Indonesia.

3. Rukun dan Syarat Wakaf Tunai

Wakaf dilaksanakan dengan memenuhi unsur wakaf⁴ sebagai berikut:

1. Wakif adalah pihak yang mewakafkan harta benda miliknya.⁵ Dalam Undang-undang Nomor 41 Tahun 2004 ditetapkan bahwa wakif meliputi:

- a) Perorangan
- b) Organisasi
- c) Badan Hukum.⁶

Sementara dalam peraturan Pemerintah Nomor 42 tidak ada ketentuan mengenai wakif. Wakif perseorangan dapat melakukan wakaf dengan syarat-syarat:

- a) Dewasa
- b) Berakal sehat
- c) Tidak terhalang melakukan perbuatan hukum
- d) Pemilik sah dari harta benda yang diwakafkan.⁷

Wakif yang berupa organisasi dapat melakukan wakaf apabila memenuhi ketentuan organisasi untuk mewakafkan harta benda milik organisasi sesuai dengan anggaran organisasi yang bersangkutan.⁸

Wakif yang berupa badan hukum dapat melakukan wakaf apabila memenuhi ketentuan organisasi untuk mewakafkan harta benda milik badan hukum sesuai dengan anggaran dasar badan hukum yang bersangkutan.⁹

⁴ Undang-undang No.41 Tahun 2004, Pasal 6.

⁵ Undang-undang Nomor 41 Tahun 2004, pasal 1 ayat (2); lihat pula peraturan pemerintah Nomor 42 Tahun 2006, Pasal 1, Point 2.

⁶ Undang-undang No.41 Tahun 2004, Pasal 7.

⁷ Undang-undang No.41 Tahun 2004, Pasal 8, ayat(1)

⁸ Undang-undang No.41 Tahun 2004, Pasal 8, ayat(2)

Dalam penjelasan Undang-undang Nomor 41 Tahun 2004 ditetapkan bahwa wakif perorangan adalah warga negara Indonesia atau warga negara asing, wakif organisasi adalah organisasi Indonesia atau asing dan wakif badan hukum adalah badan hukum Indonesia atau badan hukum asing.¹⁰

2. Nazhir

Adalah pihak yang menerima harta benda wakaf dari wakif untuk dikelola dan dikembangkan sesuai dengan peruntukannya.¹¹ Sama halnya dengan wakif, Nazir meliputi:

- a) Perorangan
- b) Organisasi
- c) Badan hukum¹²

Syarat-syarat Nazir perorangan adalah:

- a) Warga negara Indonesia
- b) Beragama Islam
- c) Dewasa
- d) Amanah
- e) Mampu secara jasmani dan rohani
- f) Tidak terhalang melakukan perbuatan hukum.¹³

⁹ Undang-undang No.41 Tahun 2004, Pasal 8, ayat (3)

¹⁰ Penjelasan atas Undang-undang No.41 Tahun 2004, Pasal 7.

¹¹ Undang-undang Nomor 41 Tahun 2004, pasal 1, ayat (4).

¹² Undang-undang No.41 Tahun 2004, Pasal 9.

¹³ Undang-undang No.41 Tahun 2004, Pasal 10, ayat(1)

Syarat-syarat nazhir organisasi adalah:

- a) Pengurus organisasi yang bersangkutan memenuhi syarat-syarat nazhir perorangan
- b) Organisasi yang bersangkutan bergerak dibidang sosial, pendidikan, kemasyarakatan, atau keagamaan Islam.¹⁴

Syarat-syarat nazhir badan hukum adalah:

- a) Pengurus organisasi yang bersangkutan memenuhi syarat-syarat nazhir perorangan
- b) Badan hukum Indonesia yang dibentuk sesuai dengan peraturan perundang-undangan yang berlaku.
- c) Organisasi yang bersangkutan bergerak dibidang sosial, pendidikan, kemasyarakatan, atau keagamaan Islam.¹⁵

3. Harta benda wakaf

Pada permulaan waqaf disyariatkan , pada zaman rosulullah, maka sifat-sifat harta yang diwakafkan, ialah harta yang tahan lama dan bermanfaat, seperti tanah dan kebun. Tetapi kemudian para ulama berpendapat bahwa harta selain tanah dan kebunpun dapat diwakafkan asal bermanfaat dan tahan lama, seperti binatang ternak, alat-alat pertanian, kitab-kitab ilmu pengetahuan, bangunan dan sebagainya. Hal ini dapat diketahui dari pendapat-pendapat para ulama berikut.

Golongan Malikiyah dan Syiah, memperbolehkan wakaf benda-benda yang bergerak, sebab menurut mereka wakaf itu boleh bersifat sementara dan boleh pula bersifat selama-lamanya. Bahkan ulama Malikiyah berpendapat bahwa

¹⁴ Undang-undang No.41 Tahun 2004, Pasal 10, ayat (2)

¹⁵ Undang-undang No.41 Tahun 2004, Pasal 10, ayat (3)

segala sesuatu yang dapat dimiliki baik berupa benda atau manfaat dari suatu benda, binatang, emas dapat dijadikan wakaf, jika wakaf itu bersifat sementara maka harta wakaf itu dapat disyaratkan tidak berubah-ubah. Jika wakaf itu selama-lamanya dan benda yang di wakafkan itu adalah benda yang bergerak, maka benda yang bergerak itu dapat ditukar dengan benda yang lain asal benda itu dapat dimanfaatkan sesuai dengan tujuan wakif dalam mewakafkan hartanya dahulu.

Mazhab Syafi'iyah dan Hambaliah memperbolehkan wakaf benda yang bergerak sebagaimana diperbolehkan mewakafkan benda yang tidak bergerak. Sedangkan keabadian suatu wakaf bergantung pada sifat benda itu sendiri.

4. Ikrar wakaf

Adalah pernyataan kehendak dari wakif untuk mewakafkan tanah atau benda miliknya (ps. 1 (3) PP No. 28/1977 jo. ps. 215 (3) KHI). Pernyataan ikrar atau wakaf ini harus dinyatakan secara tegas baik lisan maupun tertulis, dengan redaksi "aku mewakafkan" atau "aku menahan" atau kalimat yang semakna lainnya. Ikrar ini penting, karena pernyataan ikrar membawa implikasi gugurnya hak kepemilikan wakif, dan harta wakaf menjadi milik Allah atau milik umum yang dimanfaatkan untuk kepentingan umum yang menjadi tujuan wakaf itu sendiri. Karena itu frekuensinya, harta wakaf tidak bisa dihibahkan, diperjual belikan, atau pun diwariskan.

Secara teknis, ikrar wakaf diatur dalam pasal 5 PP 28/1977 jo. Pasal 218 KHI : (1). Pihak yang mewakafkan tanahnya harus mengikrarkan kehendaknya secara jelas dan tegas kepada Nadzir dihadapan Pejabat Pembuat Akta Ikrar

Wakaf (PPAIW) sebagaimana dimaksud pasal 9 ayat (2) yang kemudian menuangkannya dalam bentuk Akta Ikrar Wakaf (AIW) dengan disaksikan oleh sekurang-kurangnya 2 (dua) orang saksi.

5. Peruntukan harta benda wakaf

Untuk menghindari penyalahgunaan wakaf, maka wakif perlu menegaskan tujuan wakafnya. Apakah harta yang diwakafkan itu untuk menolong keluarganya sendiri sebagai wakaf keluarga (waaf ahly), atau untuk fakir miskin, dan lain-lain, atau untuk kepentingan umum (waaf khairy). Yang jelas tujuannya adalah untuk kebaikan, mencari keridhaan Allah dan mendekatkan diri kepada-Nya.

Kegunaan wakaf bisa untuk sarana ibadah murni, bisa juga untuk sarana social keagamaan lainya yang lebih besar manfaatnya. Karena itu, wakaf tidak bisa digunakan untuk kepentingan maksiat, membantu, mendukung atau yang memungkinkan untuk tujuan maksiat.

Menurut Abu Yahya Zakariya, menyerahkan wakaf kepada orang yang tidak jelas identitasnya adalah tidak sah. Faktor Administrasi, kecermatan dan ketelitian dalam mewakafkan barang menjadi sangat penting, demi keberhasilan tujuan dan manfaat wakaf itu sendiri. Alangkah ruginya, jika niat yang baik untuk mewakafkan hartanya, tetapi kurang cermat dalam tertib administrasinya, mengakibatkan tujuan wakaf menjadi terabaikan. Jika tertib administrasi ini ditempatkan sebagai wasilah (instrument) hukum, maka hukumnya bisa menjadi wajib. Sebagaimana aksioma hukum yang diformulasikan para ulama “li al-wasail hukm al-maqashid”

6. Jangka waktu wakaf

Jangka waktu harta wakaf tergantung akad yang di sepakati ketika terjadi ikrar.

4. Manfaat Dan Tujuan Wakaf Tunai

Peruntukan Wakaf tunai lebih fleksibilitas (keluwesan) dan memiliki kemaslahatan lebih besar yang tidak dimiliki oleh benda lainnya.

Adapun manfaat wakaf uang adalah:

1. Wakaf uang jumlahnya bisa bervariasi, seseorang yang memiliki dana terbatas sudah bisa memberikan dana wakafnya tanpa harus menunggu menjadi tuan tanah terlebih dahulu.
2. Melalui wakaf uang, aset-aset wakaf yang berupa tanah-tanah kosong bisa mulai dimanfaatkan dengan pembangunan gedung atau diolah untuk lahan pertanian;
3. Dana wakaf uang juga bisa membantu sebagian lembaga-lembaga pendidikan Islam yang cash-flow nya terkadang berkembang-kempis dan menggaji civitas akademik alakadarnya;
4. Pada gilirannya, umat islam dapat lebih mandiri dalam mengembangkan dunia pendidikan tanpa harus terlalu tergantung pada anggaran pendidikan negara yang memang semakin lama terbatas

Adapun Tujuan Wakaf uang adalah

1. Melengkapi perbankan Islam dengan produk wakaf uang yang berupa suatu sertifikat berdenominasi tertentu yang diberikan kepada para wakif sebagai bukti keikutsertaan;
2. Membantu pengalangan tabungan sosial melalui sertifikat wakaf tunai yang dapat di atasnamakan orang-orang tercinta baik yang masih hidup maupun yang sudah meninggal dunia, sehingga dapat memperkuat integrasi kekeluargaan di antara umat;
3. Meningkatkan Investasi sosial dan mentransformasikan tabungan sosial menjadi modal sosial dan membantu pengembangan pasar modal sosial;
4. Menciptaka kesadaran orang kaya terhadap tanggung jawab sosial mereka terhadap masyarakat sekitarnya, sehingga keamanan dan kedamaian sosial dapat tercapai

5. Wakaf Tunai dalam perspektif fikih (Hukum Islam) dan Hukum Positif

a. Dalam Perspektif fikih

Di lingkungan masyarakat Islam Indonesia, sering kita lihat bahwa ajaran wakaf sering dipahami kurang profesional. Pemahaman masyarakat tersebut memang lebih karena dipengaruhi oleh beberapa pendapat Imam mazhab.¹⁶ Imam

¹⁶ Tim Direktorat Jendral Bimas Islam dan penyelenggara haji Depag RI, Paradigma baru wakaf di Indonesia, Jakarta; Direktorat pengembangan zakat dan wakaf, Direktorat Jendral Bimbingan Masyarakat Islam dan penyelenggaraan Haji, 2005, hal.67

Syafi'i misalnya sangat menekankan wakaf pada fixed asset (harta tetap), sehingga menjadikannya syarat sah wakaf.¹⁷

Dan karenanya pula pembahasan harta benda wakaf dalam fiqh klasik Imam Syafi'i semisal Al-Umm atau bahkan fiqh modern seperti fiqh As-Sunnah Sayyid Sabiq tidak memperbolehkan wakaf tunai / uang, karena dinilai bendanya tidak bisa kekal ketika dimanfaatkan. Selain itu, alasan lain karena jika berdasarkan 'Urf (kebiasaan yang berlaku), maka wakaf uang hanya berlaku di wilayah-wilayah tertentu dari bekas wilayah kekaisaran bizantium (Romawi) saja, ditempat lain tidak berlaku.¹⁸

Sedangkan Imam Maliki,¹⁹ mengartikan "keabadian" lebih nature barang yang diwakafkan, baik itu aset tetap maupun aset bergerak. Untuk aset tetap seperti tanah unsur keabadian terpenuhi karena memang tanah dapat dipakai selama tidak ada longsor atau bencana alam yang menghilangkan fisik tanah tersebut, demikian halnya dengan masjid atau madrasah. Berbeda dengan Imam Syafi'i Imam Maliki memperlebar lahan wakaf dan mencakup barang-barang bergerak lainnya seperti wakaf susu sapi atau wakaf buah tertentu substansi ini semua adalah sapi dan pohon, Sementara yang diambil manfaatnya adalah susu dan buah. Dengan adanya kerangka pemikiran seperti ini, Mazhab Maliki telah membuka luas kesempatan untuk memberikan wakaf dalam jenis aset apa pun,

¹⁷ Lihat Kitab Al-ummbahasan ihbas atau Mugni Muhjat Vol Iihal. 379, karya Khatib Syarbiini

¹⁸ Tim Direktorat JendralBimas Islam dan penyelenggara haji Depag RI, Nazir propesional dan Amanahh, Jakarta ; Tim Direktorat JendralBimas Islam dan penyelenggara haji ,2005, hal. 121-122

¹⁹ Lihat pembahasan wakaf dalam Bidayat Al-Mujtahid wa Nihayah AlMuqtashid karya Ibnu Rasyid dan Mughni wa Syarh Al-Kabir karya Ibnu Qudamah

termasuk aset yang likuid yaitu uang tunai (cash waqf) yang bisa digunakan untuk menopang pengelolaan dan pemberdayaan wakaf secara produktif.

Di samping Imam Maliki, Ulama Hanafiah juga memperbolehkan wakaf tunai dengan syarat selama nilai pokok wakafnya dijamin kelestariannya, tidak dijual, tidak dihibahkan, dan atau diwariskan dan selama digunakan untuk hal-hal yang dibolehkan.²⁰ Kebolehan wakaf tunai dalam golongan Hanabilah juga didukung oleh fatwa yang dikeluarkan oleh Muhammad bin Abdullah Al-Ansari murid dari Zufar (sahabat dari Ibnu Hanifah), bahkan fatwa al-Ansari bukan hanya berkutat pada wakaf tunai saja, akan tetapi diperbolehkan berwakaf dengan barang-barang berbentuk komoditi yang ditimbang atau ditakar. Terhadap fatwa al-Ansari tentang wakaf tunai, sebagian ulama pada masa itu merasa aneh dengan isi fatwa al-Ansari, mereka berujar: Bagaimana mungkin mempersewakan uang wakaf, bukanlah hal itu telah mengubah fungsi utama dari uang sebagai alat tukar? Apa yang dapat kita lakukan dengan dana cash dirham? Terhadap pertanyaan ini al-Ansari menjelaskan, “Kita investasikan dana itu dengan cara mudharabah, dan labanya kita sedekahkan. Kita jual benda makanan itu, harganya kita putar dengan usaha mudharabah, kemudian hasilnya disedekahkan.”²¹

Bahkan Majelis Ulama Indonesia (MUI) ketika menfatwakan tentang kebolehan wakaf uang juga memperhatikan beberapa pendapat ulama-ulama besar, seperti:

1. Imam Al-Zuhri (wafat 124 H), memperbolehkan wakaf uang dengan cara

²⁰ Lihat Ibn ‘Abidin, *Hasyiyah Radd Al-Mukhtar*, Jilid IV, Mesir, Mustafa Al-Babi al Halabi, 1966, hal. 555-567

²¹ Ibn ‘Abidin, *Op.Cit.*, hal. 555-556, lihat pula Ibnu Taimiyah, *Majmu’ al-fatawa*, jilid 18, juz 31, Beirut; Dar al Kutub Ilmiah, 2000, hal. 101

menjadikan uang tersebut sebagai modal usaha kemudian keuntungannya disalurkan pada mauquf 'alaih,²²

2. Mutaqaddimin dari ulama mazhab Hanafi, membolehkan wakaf uang sebagai pengecualian atas dasar istihsan bi 'urfi.²³
3. Abu Tsaur meriwayatkan dari Imam Syafi'i tentang kebolehan wakaf uang.²⁴

Kebolehan wakaf tunai sebagaimana pendapat ulama-ulama tersebut di atas, kalau kita tarik dalam konteks kekinian, terutama kalau kita hubungkan dengan fungsi uang sebagai asset yang paling likuid, dan juga hasil survey M.A Mannan, bahwa kekuatan fleksibilitas yang ada pada uang, bahkan dengan wakaf uang mayoritas penduduk ikut bisa berpartisipasi.²⁵

Partisipasi yang dimaksud adalah semua masyarakat baik individu maupun secara kelembagaan dapat mewakafkan atau menyisihkan sebagian rezeki yang diterimanya untuk berwakaf. Tanpa menjadi tuan tanah terlebih dahulu, atau dengan kata lain hadirnya instrumen wakaf tunai, berwakaf dapat dilakukan oleh siapapun demi niat beribadah kepada Allah SWT tanpa menunggu banyak duit.

Bahkan karena Fleksibilitas wakaf uang, akan dapat mengfungsikan tanah-tanah wakaf yang selama ini tidak terurus disebabkan tidak memiliki modal,

²² Abu Saud Muhammad, *Risalah Fi jawazi waqf al-Nuqud*, Beirut; Dar Ibn-Hazm, 1997, hal. 20-21

²³ Wabah al Zuhaili, *al-Fiqh al-Islam Wa adilatuhu*, Juz VII, Damsyik; Dar al-Fikr, 1985, hal. 162

²⁴ Al-Mawardi, *Al-Hawi Al-Kabir*, Tahqiq Dr.Mahmud Mathraji, Juz IX, Beirut; Dar al-Fikr, 1994, hal. 379

²⁵ Tim proyek peningkatan zakat dan wakaf Depag RI, *Fiqh Wakaf*, Jakarta; Direktorat Jendral Bimbingan Masyarakat Islam dan penyelenggaraan Haji, 2005, hal. 95

menjadi gedung-gedung bertingkat yang mendatangkan keuntungan atau lahan-lahan pertanian dengan produksi yang berlipat.

b. Prespektif Perundang-undangan

Dalam catatan sejarah, wakaf bukanlah masalah baru bagi masyarakat Indonesia. Hal ini terlihat dari banyaknya sekali lembaga-lembaga yang mirip dengan lembaga wakaf sekarang ini tidak lagi intent digalakkan oleh pemerintah. Pada masa pemerintahan kerajaan majapahit ada lembaga yang dikenal dengan nama perdikan.²⁶

Kemiripan dengan lembaga wakaf sekarang ini antara lain dalam status hukumnya. Hal ini terlihat dalam status tanahnya tetap berada dalam kekuasaan pihak pemberi perdikan. Selain itu, Purwadarminata,²⁷ juga mencatat di Jawa Timur, Jawa Tengah dan Jawa Barat terdapat lembaga adat yang disebut dengan lembaga pustaka, yaitu sebuah harta benda yang berasal dari leluhur yang secara utuh diberikan kepada keturunannya secara perseorangan atau individual kepada para ahli warisnya, dan jua tidak boleh dijual belikan. Walaupun pada umumnya lembaga pusaka ini ini berbentuk benda yang dianggap keramat seperti keris, namun banyak juga yang berbentuk tanah atau sawah sebagai sumber penghasilan sanak famili.

²⁶ Slamet Mulyono, Perundang-undangan Majapahit, Jakarta; Bharata, 1967, hal. 37. Yang dimaksud perdikan adalah sebidang tanah milik raja yang diserahkan kepada masyarakat sebagai imbalan jasanya, agar diolah, digarap dan dinikmati hasilnya dan tanah tersebut dibebaskan dari ketentuanpembebanan kewajiban pembayaran pajak. Lembaga semacam ini, hampir dikenal pada semua kerajaan yang ada di pulau Jawa

²⁷ W.J.S. Purwadarminata, Kamus umum bahasa Indonesia, Jakarta; Balai Pustaka, 1985, hal.78

Selain di Jawa, lembaga adat juga mengakar dalam kehidupan Minang Kabau yaitu Pusaka Tinggi dan Pusaka Rendah.²⁸ Kemiripan lembaga adat seperti ini terlihat bahwa hasil dari pusaka tinggi atau pusaka rendah dipergunakan untuk kepentingan biaya hidup anggota kerabat, terutama orang-orang tua, janda dan anak-anak yatim.

Dari beberapa model lembaga adat yang mempunyai kemiripan dengan sistem perwakafan, menurut penulis tidak ada salahnya kalau pemerintah menggalakkan wakaf termasuk wakaf tunai, karena memang sistem semisal wakaf telah dan sudah berjalan dalam berbagai adat dan nama berbeda-beda, namun esensi sama dengan dikehendaki oleh adanya atauran wakaf yang ada di Indonesia.

Memang, sebelum lahirnya Undang-Undang No.41 Tahun 2004 tentang wakaf, peraturan perundang-undangan tentang wakaf di Indonesia menjadi persoalan yang cukup lama belum terselesaikan dengan baik. Peraturan kelembagaan dan pengelolaan wakaf selama ini masih pada level di bawah Undang-Undang No.5 Tahun 1960 tentang UPA. Sehingga kemauan yang dari umat Islam untuk memaksimalkan peran wakaf mengalami kendala-kendala formil.

Di bandingkan dengan negara muslim lainnya, Indonesia dalam memperjuangkan undang-undang tentang wakaf termasuk kategori terlambat. Seperti Mesir telah ada Qanun No.46 Tahun. 1946, Saudi Arabia dengan ketetapan majelis tinggi wakaf No.574 tanggal 16 Rajab 1386 dan lain-lain.

²⁸ Pusaka Tinggi Yaitu Suatu pusaka yang dikuasai oleh suatu kaum dan di atur oleh penghulu adat, seperti rumah gadang, harta kerabat dan alat perlengkapan adat. Sedangkan pusaka rendah adalah suatu pusaka yang dikuasai dan diatur oleh mamak kepala waris.

Kehadiran Undang-undang tentang wakaf sangat penting artinya bagi masyarakat muslim Indonesia.

Dilihat dari materi Undang-Undang No.41 tahun 2004 tentang wakaf, undang-undang ini merupakan penyempurnaan dari beberapa peraturan perundang-undangan wakaf yang sudah ada dengan menambah materi baru sebagai upaya pemberdayaan wakaf secara produktif dan profesional.

B. Pengembangan Wakaf di Indonesia

1. Pengaturan Wakaf Di Indonesia Pasca Berlakunya Undang-undang No.41 Tahun: 2004

Dengan diundangkannya UU No 41 Tahun 2004, kedudukan wakaf uang semakin jelas, tidak saja dari segi fiqh (hukum Islam), tetapi juga dari segi tata hukum nasional. Artinya, dengan diundangkannya UU tersebut maka wakaf tunai telah menjadi hukum positif, sehingga persoalan khilafiyah tentang wakaf tunai telah selesai.

Dalam pasal UU No 41/2004 tentang Wakaf, masalah wakaf tunai disebutkan pada empat pasal, (pasal 28,29,30,31), bahkan wakaf tunai secara khusus dibahas pada bagian kesepuluh Undang-Undang tersebut dengan titel "*Wakaf Benda Bergerak Berupa Uang*".

Pasal 28 Undang-Undang Wakaf berbunyi sebagai berikut :

"Wakif dapat mewakafkan benda bergerak berupa uang melalui lembaga keuangan syariah yang ditunjuk oleh Menteri."

Dari pasal 28 dapat ditarik tiga kesimpulan penting :

1. Legalitas wakaf tunai sangat jelas dan tidak perlu diperselisihkan lagi.
2. Pengelolaan wakaf uang melalui Lembaga Keuangan Syariah.
3. LKS ditunjuk oleh Menteri

Penunjukkan lembaga keuangan syariah sebagai media pengembangan wakaf uang karena lembaga keuangan, dikarenakan :

1. Kemampuan lembaga keuangan syariah melakukan investasi dana waqaf.

Investasi dilakukan dengan pertimbangan keamanan & tingkat profitabilitas usaha, dengan melakukan. *Pertama*, analisa sektor investasi yang belum jenuh, dengan melakukan “*spreading risk*” dan “*risk management*” terhadap investasi yang akan dilakukan *Kedua*, “*Market survey*” untuk memastikan jaminan pasar dari output/produk investasi, *Ketiga*, analisa kelayakan investasi, *Keempat*, penentuan pihak yang akan bekerjasama untuk mengelola investasi. *Kelima*, monitoring terhadap proses realisasi investasi, dan *keenam*, monitoring terhadap tingkat profitabilitas investasi tersebut.

2. Kemampuan melakukan administrasi rekening beneficiary.

Hal ini membutuhkan teknologi & kemampuan SDM yang handal. kemampuan ini dimiliki oleh bank, yang memang “*nature*” bisnisnya adalah mengelola rekening-rekening nasabah. Teknologi bank juga cukup memadai untuk menampung banyak data base beneficiary

3. Kemampuan melakukan distribusi hasil investasi dana.

Bank syariah mempunyai sistem “*profit distribution*”, baik dengan konsep “*pool of fund*” maupun “*special investment*” (*Mudharabah*

Muqayaddah). Benefit dana waqaf jika diijinkan oleh waqif dapat digunakan misalnya, sebagai dana bergulir untuk pemberdayaan ekonomi lemah.

4. Mempunyai kredibilitas di mata masyarakat, dan dikontrol oleh hukum/regulasi yang ketat serta diawasi oleh Bank Indonesia atau Departemen Keuangan

Bank atau LKS lainnya yang profesional merupakan lembaga kepercayaan masyarakat. Bank merupakan lembaga yang “*high regulated*”, BI menjamin deposit masyarakat termasuk deposit waqaf. Bank syariah merupakan lembaga yang “*syariah high regulated*”, di mana DSN (Dewan Sya’riah Nasional) dan DPS (Dewan Pengawas Syariah) memantau kecukupan aspek syariah atas operasional dan produk bank syariah

5. Kemampuan melakukan investasi dana waqaf

Tipe Investasi :

- a. Investasi Jangka Pendek : yaitu dalam bentuk “*micro credit*”.
(Pengalaman Bank Islam dalam menyalurkan kredit mikro, seperti UMKM sudah teruji.
- b. Investasi Jangka Menengah : yaitu untuk industri/usaha kecil
- c. Investasi Jangka Panjang : yaitu untuk industri manufaktur industri besar lainnya (Pengalaman bank dalam melakukan investasi jangka panjang seperti pabrik & perkebunan, serta pengalaman investasi/pembiayaan sindikasi dengan bank lain untuk melakukan investasi besar)

Alasan-alasan itulah, mengapa wakaf tunai harus melalui Lembaga Keuangan Syariah. Selain lembaga perbankan, insitusi reksadana syariah juga bisa

menjadi pengelola wakaf tunai asalkan telah memenuhi syarat-syarat yang ditetapkan dalam Peraturan Pemerintah.

Selanjutnya, pasal 29 UU No 41/2004 menyebutkan:

- 1) Wakaf benda bergerak berupa uang sebagaimana dimaksud dalam pasal 28 dilaksanakan oleh wakif dengan pernyataan kehendak wakif yang dilakukan secara tertulis.
- 2) Wakaf benda bergerak berupa uang sebagaimana dimaksud pada ayat (1) diterbitkan dalam bentuk sertifikat wakaf uang.
- 3) Sertifikat wakaf uang sebagaimana dimaksud pada ayat (2) diterbitkan dan disampaikan oleh lembaga keuangan syariah kepada wakif dan nazhir sebagai bukti penyerahan harta benda wakaf.

Pasal 30.

Lembaga keuangan syariah atas nama nazhir mendaftarkan harta benda berupa uang kepada Menteri selambat-lambatnya 7 (tujuh) hari kerja sejak diterbitkannya Sertifikat Wakaf Uang.

Pasal 31.

Ketentuan lebih lanjut mengenai wakaf benda bergerak berupa uang sebagaimana dimaksud dalam pasal, 28, 29, 30 diatur dengan peraturan pemerintah.

Peraturan Pemerintah (PP) tentang Pelaksanaan UU No 41/2004 tentang Wakaf sampai saat ini belum dikeluarkan pemerintah. Namun demikian, kita

dapat melihat Rancangan Peraturan Pemerintah tersebut yang telah rampung dikerjakan oleh tim penyusun RPP Wakaf. Keluarnya PP tersebut hanya menunggu waktu saja.

Dalam Rancangan Peraturan Pemerintah (RPP), masalah *cash waqf* diatur pada pasal 22,23,24, 25, 26. Pasal-pasal ini berisi tentang teknis pelaksanaan wakaf uang.

Pasal 22 RPP Wakaf tersebut berbunyi :

- (1) Wakaf uang yang dapat diwakafkan adalah mata uang rupiah
- (2) Dalam hal uang yang akan diwakafkan masih dalam mata uang asing, maka harus dikonversi terlebih dahulu ke dalam rupiah.
- (3) Wakif yang akan mewakafkan uangnya diwajibkan untuk:
 - a. Hadir di Lembaga Keuangan Syariah Penerima Wakaf Uang (LKS-PWU) untuk menyatakan kehendak wakaf uangnya;
 - b. Menjelaskan kepemilikan dan asal-usul uang yang akan diwakafkan;
 - c. Menyetorkan secara tunai sejumlah uang ke LKS-PWU;
 - d. Mengisi formulir pernyataan kehendak Wakif yang berfungsi sebagai akta ikrar wakaf.
- (4) Dalam hal Wakif tidak dapat hadir sebagaimana dimaksud pada ayat (3) huruf a, maka Wakif dapat menunjuk wakil atau kuasanya.
- (5) Wakif dapat menyatakan ikrar wakaf benda bergerak berupa uang kepada Nazhir di hadapan PPAIW yang selanjutnya Nazhir menyerahkan akta ikrar wakaf tersebut kepada LKS.

Berdasarkan ayat 5 pasal 22, maka calon wakif yang mau berwakaf uang,

dapat mendatangi nazhir dan menyatakan ikrar wakaf tersebut di hadapan PPAIW (Pejabat Pembuat Akta Ikrar Wakaf). Setelah itu, nazhir menyerahkan akta ikrar wakaf tersebut kepada LKS.

Pasal 23

Wakif dapat mewakafkan benda bergerak berupa uang melalui LKS yang ditunjuk oleh Menteri sebagai LKS Penerima Wakaf Uang (LKS-PWU).

Pasal 24

- (1) LKS yang ditunjuk oleh Menteri sebagaimana dimaksud dalam Pasal 23 atas dasar saran dan pertimbangan dari BWI (Badan Wakaf Indonesia).
- (2) BWI memberikan saran dan pertimbangan sebagaimana dimaksud pada ayat (1) setelah mempertimbangkan saran instansi terkait.
- (3) Saran dan pertimbangan sebagaimana dimaksud pada ayat (1) dapat diberikan kepada LKS Penerima Wakaf Uang yang memenuhi persyaratan sebagai berikut:
 - a) menyampaikan permohonan secara tertulis kepada Menteri;
 - b) melampirkan anggaran dasar dan pengesahan sebagai badan hukum;
 - c) memiliki kantor operasional di wilayah Republik Indonesia;
 - d) bergerak di bidang keuangan syariah; dan
 - e) memiliki fungsi menerima titipan (*wadi'ah*).
- (4) BWI wajib memberikan pertimbangan kepada Menteri paling lambat 30 (tiga puluh) hari kerja setelah LKS memenuhi persyaratan sebagaimana dimaksud pada ayat (3).

Setelah menerima saran dan pertimbangan BWI sebagaimana dimaksud

pada ayat (4), Menteri paling lambat 7 (tujuh) hari kerja menunjuk LKS atau menolak permohonan dimaksud.

LKS Penerima Wakaf Uang bertugas:

- a. Mengumumkan kepada publik atas keberadaannya sebagai LKS Penerima Wakaf Uang;
- b. Menyediakan blangko Sertifikat Wakaf Uang;
- c. Menerima secara tunai wakaf uang dari Wakif atas nama Nazhir;
- d. Menempatkan uang wakaf ke dalam rekening titipan (*wadi'ah*) atas nama Nazhir yang ditunjuk Wakif;
- e. Menerima pernyataan kehendak Wakif yang dituangkan secara tertulis dalam formulir pernyataan kehendak Wakif;
- f. Menerbitkan Sertifikat Wakaf Uang serta menyerahkan sertifikat tersebut kepada Wakif dan menyerahkan tembusan sertifikat kepada Nazhir yang ditunjuk oleh Wakif; dan
- g. mendaftarkan wakaf uang kepada Menteri atas nama Nazhir.

Pasal 26

Sertifikat Wakaf Uang sekurang-kurangnya memuat keterangan mengenai:

- a. nama LKS Penerima Wakaf Uang;
- b. nama Wakif;
- c. alamat Wakif;
- d. jumlah wakaf uang;
- e. peruntukan wakaf;
- f. jangka waktu wakaf;

- g. nama Nazhir yang dipilih; dan
- h. tempat dan tanggal penerbitan Sertifikat Wakaf Uang;

Pasal 27

Dalam hal Wakif berkehendak melakukan perbuatan hukum wakaf uang untuk jangka waktu tertentu maka pada saat jangka waktu tersebut berakhir, Nazhir wajib mengembalikan jumlah pokok wakaf uang kepada Wakif atau ahli waris/penerus haknya melalui LKS Penerima Wakaf Uang.

Pasal ini menjelaskan kebolehan wakaf *muaqqat* dengan mengambil pendapat mazhab Maliki.

2. Potensi Wakaf Uang di Indonesia

Wakaf merupakan salah satu lembaga sosial ekonomi Islam yang potensinya belum sepenuhnya digali dan dikembangkan. Potensi wakaf, terutama wakaf tunai produktif dapat digunakan sebagai alternatif pendanaan pada masjid dan pondok pesantren dalam rangka menuju kemandirian finansial yang bermuara pada kemaslahatan umat.

Umat Islam di Indonesia telah akrab dengan kata wakaf. Akan tetapi, keakraban tersebut tidak membuat mereka mengerti benar tentang wakaf. Hingga kini, mereka beranggapan bahwa wakaf hanyalah berupa masjid dan kuburan. Padahal wakaf telah mengalami perkembangan, dan tampil dalam wujud lain, wakaf produktif atau wakaf tunai.

Wakaf tak hanya kuburan dan masjid namun potensi wakaf bisa dikembangkan untuk hal produktif yang akan memberikan manfaat ekonomi kepada masyarakat luas.

Bagi umat Islam Indonesia, wacana wakaf tunai produktif memang masih relatif baru. Bisa dilihat dari peraturan yang melandasinya. Majelis Ulama Indonesia (MUI) baru memfatwakannya pertengahan Mei 2002. Selama ini, wakaf yang populer di kalangan umat Islam Indonesia terbatas tanah dan bangunan yang diperuntukkan tempat ibadah, rumah sakit dan pendidikan.

Potensi wakaf tunai di Indonesia diperkirakan cukup besar. Musthafa Edwin Nasution mengatakan bahwa potensi wakaf tunai yang bisa dihimpun dari 10 juta penduduk muslim adalah sekitar Rp 3 triliun per tahun. Hal yang senada disampaikan pula oleh Dian Masyita Telaga. Potensi wakaf tunai yang bisa dihimpun di Indonesia mencapai Rp 7,2 triliun dalam setahun dengan asumsi jumlah penduduk muslim 20 juta dan menyisihkan Rp 1.000 per hari atau Rp 30.000 tiap bulannya.

Sedemikian besarnya potensi yang dikandung, maka pengelolaan secara tekun, amanah, profesional dan penuh komitmen tentu akan mampu melepaskan ketergantungan Indonesia terhadap utang luar negeri yang telah menggantung hingga kini. Dengan pengelolaan wakaf tunai, Indonesia tidak perlu lagi berutang kepada lembaga-lembaga kreditor multilateral sebagai salah satu sumber pembiayaan pembangunannya, karena dana wakaf tunai sendiri telah mampu melengkapi penerimaan negara di samping pajak, zakat dan pendapatan lainnya.

Melalui berbagai pemikiran dan kajian, peran wakaf tunai tidak dalam pelepasan ketergantungan ekonomi dari lembaga-lembaga kreditor multilateral semata, instrumen ini juga mampu menjadi komponen pertumbuhan ekonomi.

Sebagai negara yang berpenduduk mayoritas muslim, eksistensi instrumen syariah ini akan sangat *acceptable* sehingga wakaf tunai diperkirakan akan memberikan kontribusi besar bagi percepatan pembangunan di Indonesia. Dari perspektif teori ekonomi makro, instrumen wakaf bisa dimasukkan ke dalam instrumen fiskal yaitu sebagai sumber penerimaan dan pengeluaran pemerintah. Atau bisa pula dimasukkan ke dalam kategori investasi jika pengeluaran untuk wakaf tidak dikelola oleh pemerintah tetapi oleh badan-badan usaha milik swasta.

Pendapatan nasional dipengaruhi oleh konsumsi rumah tangga, pengeluaran untuk investasi oleh badan-badan usaha, pengeluaran pemerintah dan *net export* (ekspor bersih). Investasi adalah fungsi dari tingkat bunga dan pengeluaran untuk wakaf tunai. Sedangkan pengeluaran pemerintah merupakan fungsi dari wakaf tunai serta penerimaan pajak sehingga perubahan pada investasi atau pengeluaran pemerintah akan mengubah pula posisi pendapatan nasional.

Pertambahan investasi atau peningkatan pengeluaran pemerintah akan menggeser kurva IS ke kanan. Akibatnya adalah peningkatan pendapatan nasional dengan asumsi *ceteris paribus*. Peningkatan pendapatan nasional merupakan satu langkah maju menuju pemerataan pembangunan dan hasil-hasilnya.

Jika ditelaah secara cermat, maka dapat disimpulkan bahwa potensi zakat dan wakaf di Indonesia sangatlah besar. Berdasarkan data yang ada, potensi zakat di negeri ini mencapai 7 trilliun setiap tahunnya. Belum lagi ditambah dengan potensi wakaf, terutama wakaf tunai, yang dapat digunakan untuk melakukan berbagai aktivitas yang produktif, termasuk mengentaskan problematika kemiskinan di Indonesia.

Wakaf tunai tidak hanya memberi kesempatan beramal pada orang – orang kaya saja. Wakaf tunai akan memperbesar kesempatan bagi siapa pun untuk berwakaf. Tak harus menunggu mereka sampai menjadi saudagar kaya atau tuan tanah, karena wakaf tunai jumlahnya bisa variatif.

Bila wakaf dalam bentuk bangunan atau rumah membutuhkan dana besar atau melibatkan segelintir orang saja, wakaf tunai produktif bisa menjangkau lapisan menengah. Kita bisa menyerahkan uang senilai Rp 500 ribu, Rp 1 juta atau lebih. Dari segi jumlah tentu tak terlalu besar. Namun, banyak kalangan menengah bisa melakukannya ketimbang menyumbangkan sebuah bangunan.

Perolehan wakaf tunai pun bisa jadi lebih besar. Bila ada sepuluh juta orang mampu mewakafkan Rp 1 juta, nilai seluruhnya mencapai Rp 10 triliun. Dengan dana sebesar itu maka banyak hal yang bisa dilakukan umat Islam. Dana wakaf bisa digunakan untuk mendirikan perusahaan, pusat perbelanjaan, perkebunan, atau apa saja yang bernilai ekonomis.

Kegiatan wakaf bagi sebagian besar kalangan Muslim di tanah air, masih terfokus pada tanah dan bangunan. Padahal secara filosofis harta wakaf tak semestinya didiamkan dan tidak memberikan hasil bermanfaat. Di atas pijakan filosofis ini, wakaf seharusnya menumbuhkan dampak kesejahteraan bagi mereka yang berhak menerimanya tanpa mengenal batas pula. Dana wakaf juga dapat menopang kesulitan keuangan di lembaga-lembaga pendidikan Islam. Pada akhirnya, membuat umat Islam mampu mengembangkan pendidikan yang mandiri. Dalam undang-undang nomor 41 tahun 2004 tentang wakaf, disebutkan bahwa wakaf benda bergerak yang berupa uang disalurkan melalui lembaga

keuangan syaria'ah hal ini dimaksudkan untuk menjamin uang, serta kepercayaan terhadap lembaga keuangan syaria'ah serta keprofesionalannya. Dalam pasal 28 disebutkan :

"Wakif dapat mewakafkan benda bergerak berupa uang melalui lembaga keuangan syariah yang ditunjuk oleh Menteri".

Lembaga keuangan syariah dapat menjamin kondisi uang, hal ini karena ada penjaminannya dari pemerintah. Imam az Zuhri (wafat 124 H) salah seorang ulama terkemuka dan peletak dasar tadwin al hadits memfatwakan, dianjurkan wakaf dinar dan dirham untuk pembangunan sarana dakwah, sosial, dan pendidikan umat Islam. Adapun caranya adalah dengan menjadikan uang tersebut sebagai modal usaha kemudian menyalurkan keuntungannya sebagai wakaf. Lembaga ini dapat menginvestasikan wakaf uang ini kedalam berbagai bentuk investasi. Diantara investasinya ialah kredit mikro dan investasi perusahaan kecil, investasi industri kerajinan, peternakan, dan industri berat sekalipun.

Adapun sebagai bukti bahwa wakif telah mewakafkan uangnya kepada Lembaga Keuangan syariah maka ia akan mendapatkan setifikat wakaf tunai yang diterbitkan oleh lembaga keuangan syariah yang merupakan bukti bahwa telah terjadi wakaf uang. Hal ini ditegaskan dalam pasal 29 ayat 2 dan 3 undang undang wakaf tahun 2004 sebagai berikut :

2. Wakaf benda bergerak berupa uang sebagaimana dimaksud pada ayat (1) diterbitkan dalam bentuk sertifikat wakaf uang.

3. Sertifikat wakaf uang sebagaimana dimaksud pada ayat (2) diterbitkan dan disampaikan oleh lembaga keuangan syariah kepada Wakif dan Nazhir sebagai bukti penyerahan harta benda wakaf .

Adapun manfaat wakaf tunai yang diutarakan M. Syafei Antonio ada empat; *Pertama*, seseorang yang memiliki dana terbatas sudah bisa mulai memberikan dana wakafnya tanpa harus menunggu menjadi tuan tanah terlebih dahulu. *Kedua*, melalui wakaf uang, aset-aset wakaf yang berupa tanah-tanah kosong bisa mulai dimanfaatkan dengan pembangunan gedung atau diolah untuk lahan pertanian. *Ketiga*, dana wakaf tunai juga bisa membantu sebagian lembaga-lembaga pendidikan Islam. *Keempat*, insya Allah, umat Islam dapat lebih mandiri dalam mengembangkan dunia pendidikan tanpa harus terlalu tergantung pada anggaran pendidikan negara yang memang semakin lama semakin terbatas.

C. Pengelolaan Wakaf Uang

1. Bentuk Pembiayaan Dalam Pengelolaan Wakaf Uang

Untuk menjamin kelanggengan harta wakaf agar terus memberikan pelayanan prima sesuai dengan tujuannya, diperlukan dana pemeliharaan diatas biaya-biaya yang telah dikeluarkan. Hal ini berlaku pada proyek penyedia jasa maupun proyek penghasil pendapatan. Sehingga dengan demikian, pada proyek penyedia jasa pun diperlukan persyaratan menghasilkan pendapatan untuk menutup biaya pemeliharaan. Dalam konteks wakaf, maka pembiayaan proyek wakaf bertujuan untuk mengoptimalkan fungsi harta wakaf sebagai prasarana

untuk meningkatkan kualitas hidup dan kehidupan sumber daya insani.²⁹

Menurut Monzer Kahf, gagasan menyisihkan sebagian pendapat wakaf untuk merekonstruksi harta gerak wakaf atau untuk meningkatkan modal harta tetap wakaf dibahas dalam fikih klasik. Oleh karena itu Kahf³⁰ membedakan pembiayaan proyek wakaf tradisional dan pembiayaan baru harta wakaf secara institusional.³¹

a. Model-model Pembiayaan proyek wakaf tradisional

Dalam model pembiayaan harta wakaf tradisional, kitab fikih klasik mendiskusikan lima model pembiayaan rekonstruksi wakaf harta, yaitu: Pinjaman, hurk (kontrak sewa jangka panjang dengan pembayaran limp sum yang cukup besar dimuka), al-Ijaratain (sewa dengan dua pembayaran), menambah harta wakaf baru, dan penukaran penganti (subtansi) harta wakaf. Dari kelima model ini hanya penambahan harta wakaf baru yang menciptakan penambahan pada modal wakaf dan peningkatan kapasitas produksi. Sedangkan empat model yang lain lebih banyak membiayai operasional dan mengembalikan produktifitas semula harta wakaf.³²

1. Pembiayaan wakaf dengan menciptakan wakaf baru untuk melengkapi harta wakaf yang lama. Contoh adalah wakaf air minum yang dilakukan Usman bin Affan kepada Rosulullah SAW. Karena dimotivasi oleh Rosulullah SAW, Usman mampu membeli sumber air ruma yang semula hanya diberikan

²⁹ Direktorat Jenderal Bimbingan Masyarakat Islam dan Penyelenggaraan Haji, 2003, Pedoman Pengelolaan dan Pengembangan Wakaf, hal. 97

³⁰ March 2-4, 1998

³¹ Baca, H. Karnaen A. Pewawaatmaja, S.E.,MPA, Alternatif Investasi Dana Wakaf, Makalah disajikan pada Workshop IIIT Indonesi Tanggal 8 januari 2002, Batam

³² Ibid.,

sebagian , tetapi kemudian pemiliknya setuju menjual lagi sebagian yang lain.

2. Pinjaman untuk pembiayaan kebutuhan operasional harta wakaf. Pinjaman ini dilakukan untuk mengembalikan fungsi wakaf semula. Syarat yang biasanya harus dipenuhi sebelumnya untuk melakukan pinjaman adalah mendapat izin dari hakim pengawas. Misalnya pinjaman untuk membeli benih dan pupuk serta tentang pinjaman untuk membeli benih pupuk dan pupuk serta upah pekerja yang diperlukan.
3. Penukaran penganti (substitusi) harta wakaf. Model substitusi berarti suatu pertukaran harta wakaf yang satu dengan yang lain, paling tidak memberikan pelayanan atau pendapatan yang sama tanpa perubahan peruntukan yang ditetapkan pemberi harta wakaf (wakif). Oleh karena itu secara prinsip substitusi tidak menimbulkan peningkatan harta wakaf dalam kondisi pasar normal. Konsekuensinya, substitusi bukanlah model pembiayaan. Namun, karena karakter yang unik dari harta wakaf, maka kadang-kadang substitusi berakhir dengan peningkatan pelayanan yang disediakan. Contoh pertukaran bangunan sekolah di wilayah yang jarang penduduk dengan bangunan sekolah yang padat penduduk.

Model substitusi ini secara mudah dapat menyediakan dana likuid yang diperlukan untuk kegiatan operasional harta wakaf.

4. Model pembiayaan huq (sewa berjangka panjang dengan lump sum pembayaran dimuka besar). Model pembiayaan ini diciptakan oleh fuqaha untuk mensiasati larangan menjual harta wakaf. Dari pada menjual harta wakaf, nazir (pengelola) dapat menjual hak untuk jangka waktu sewa dengan

sustu nominal secara periodik. Hak di jual untuk suatu jumlah lump sum yang besar dibayar di muka,. Pembeli dari hak sewa berjangka panjang dapat membangun tanah wakaf dengan menggunakan sumbernya sendiri atas resiko sendiri sepanjang ia membayar sewa secara periodik kepada pengelola. Istilah hurk berarti monopoli secara eksklusif. Hak eksklusif ini mungkin untuk suatu periode yang lama yang biasanya melebihi ukuran hidup normal alami manusia atau mungkin yang bersifat tetap. Ini merupakan suatu contoh dari hak keuangan yang dapat dipasarkan , misalnya: dijual lagi, diwariskan, dihadiahkan , dan lain-lain.

5. Model pembiayaan ijaratain (sewa dengan dua kali pembayaran)

Model ijaratain menghasilkan sewa jangka panjang yang terdiri dari dua bagian, yaitu: bagian pertama berupa uang muka lump sum yang besar untuk merekonstruksikan harta wakaf yang bersangkutan, dan bagian kedua, berupa sewa tahunan secara periodik selama masa sewa. Model ini hampir serupa dengan hurk. Bedanya, pada ijaratain, uang muka hanya boleh dipergunakan untuk merekonstruksi harta wakaf yang bersangkutan. Pada ijaratain, jelas bahwa harta wakaf dikontrakkan setelah direkonstruksikan sesuai dengan spesifikasi yang ditentukan dalam kontrak.

b. Model-model Pembiayaan baru untuk proyek wakaf proyek wakaf produktif secara instutisional

Ada empat model pembiayaan yang membolehkan pengelola wakaf produktif memegang hak eksklusif terhadap pengelolaan., seperti Mudharabah, Istisnaa, Ijarah, Mudharabah. Sebagai tambahan ada juga yang disebut berbagai

kepemilikan atau Syirkatul milk, di mana ada beberapa kontraktor yang berbagi manajemen proyek pada pihak penyedia pembiayaan yang disebut dengan model berbagi hasil (out put sharing) dan model Hurk atau sewa jangka panjang.³³

1) Model Pembiayaan Mudharabah

Penerapan pembiayaan mudharabah pada harta proyek mengharuskan pengelola harta wakaf (Nazir) mengambil sebagai pengusaha (enterpreneur) yang mengendalikan proses investasi yang membeli peralatan dan material yang diperlukan melalui surat kontrak mudharabah. Sedangkan pembiayaan datang dari satu bank Islami. Pengelola harta wakaf menjadi penghutang (debitor) kepada lembaga perbankan untuk harga peralatan dan material yang dibeli ditambah mark up pembiayaannya. Hutang ini akan dibayar dari pendapatan hasil pengembangan harta wakaf.

2) Model Istisna

Model istisna memungkinkan pengelola harta wakaf untuk memesan pengembangan harta wakaf yang diperlukan kepada lembaga pembiayaan melalui suatu kontrak istisna. Lembaga pembiayaan atau bank kemudian membuat kontrak dengan kontraktor untuk memenuhi pesanan pengelola harta wakaf atas nama lembaga pembiayaan itu. Menurut Resolusi Islamic Fiqh Akademik dari OKI, Istisna adalah sesuai dengan kontrak Syari'ah dimana pembayaran dapat dilakukan dengan penangguhan atas dasar kesepakatan bersama.

Model pembiayaan istisna juga menimbulkan hutang bagi pengelola harta wakaf dan dapat diselesaikan dari hasil pengelolaan dan pengelolaan harta wakaf

³³ Ibid.,

dan penyedia pembiayaan tidak mempunyai hak untuk turut campur dalam pengelolaan harta wakaf.

3) Model Ijarah

Model pembiayaan ini merupakan penerapan Ijarah dimana pengelola harta wakaf tetap memegang kendali penuh atas manajemen proyek. Dalam pelaksanaannya, pengelola harta wakaf memberikan ijin yang berlaku untuk beberapa tahun saja kepada penyedia dana untuk mendirikan sebuah gedung diatas tanahwakaf. Kemudian pengelola harta wakaf menyediakan gedung tersebut untuk jangka waktu yang sama dimana pada periode tersebut dimiliki oleh penyedia dana, dan digunakan untuk tujuan wakaf. Pengelola wakaf harta menjalankan manajemen dan membayar sewa secara periodik kepada penyedia dana. Pada akhir periode yang diijinkan, penyedia dana akan memperoleh kembali modalnya dan keuntungan yang dikehendaki, setelah itu penyedia dana tidak dapat memasuki lagi harta wakaf.

4) Mudharabah oleh pengelola harta wakaf dengan penyedia dana

Model mudharabah dapat digunakan oleh pengelola harta wakaf dengan asumsi peranannya sebagai pengusaha dan menerima dana likuid dari lembaga pembiayaan untuk mendirikan bangunan di tanah wakaf atau untuk mengebor sebuah sumur minyak jika tanah wakaf itu menghasilkan minyak. Manajemen akan tetap berada di tangan pengelola harta wakaf secara eksklusif dan tingkat bagi hasil diterapkan sedemikian rupa sehingga menutup biaya usaha untuk manajemen sebagaimana juga penggunaan tanahnya.

BAB III

METODE PENELITIAN

A. Populasi Penelitian

1. Populasi Penelitian

- a. Bidang Penyelenggara Haji, dan Wakaf Kanwil Departemen Agama Sulawesi Selatan
- b. Bidang Penyelenggara Haji, dan Wakaf Kantor Departemen Agama Kota Makassar
- c. Wahdah Islamiyah
- d. Hidayatullah

2. Sampel

Sampel menurut *Nawawi hadari* adalah merupakan *proses penarikan sebahagian subjek, gejala, atau objek yang ada pada populasi*.¹ Sedangkan menurut *Mardalis* sampel ialah *sebahagian dari individu yang menjadi objek atau sasaran penelitian*.² Tujuan penentuan sampel adalah untuk perolehan keterangan mengenai penelitian dengan cara mengamati hanya sebahagian dari populasi sebagai suatu cerminan dari populasi yang diteliti. Dengan alasan tersebut, sehingga penelitian biasanya hanya dilakukan terhadap sampel

¹Hadari Nawawi, *Metodologi Penelitian Bidang Sosial*, (Cet. VI; Yogyakarta: Universiti Pers, 1993), h. 141.

²Mardalis, *Metodologi penelitian: Suatu pendekatan Proposal*, (Cet. II; Jakarta: Bumi Aksara, 1992), h. 53

yang telah dipilih saja yang penting sampel tersebut mewakili populasi yang akan dijadikan generalisasi nantinya.

Penelitian ini menggunakan sampel sebanyak beberapa orang, yang terbagi dari berapa variabel yaitu dari, jenis kelamin, pendidikan, usia dan pekerjaan. Dalam menentukan sampel dengan teknik tersebut diatas, maka ada beberapa cara atau teknik yang dapat ditempuh, namun dalam penelitian ini penulis hanya menggunakan *random sampling*. Dimana tehnik penentuan atau pembentukan sampel menganggap semua elemen populasi mempunyai kemungkinan yang sama untuk masuk dalam sampel. Hal ini dapat dipahami seperti apa yang dikemukakan oleh *Suharsimi Arikunto*, "*random sampling adalah tehnik penentuan sampel dimana semua elemen populasi mempunyai kemungkinan yang sama sebagai sampel.*"³

Adapun sampel dalam penelitian kami adalah:

- a. Bidang Penyelenggara Haji, dan Wakaf Kanwil Departemen Agama Sulawesi Selatan
- b. Bidang Penyelenggara Haji, dan Wakaf Kantor Departemen Agama Kota Makassar
- c. Wahdah Islamiyah
- d. Hidayatullah

³Suharsimi Arikunto, *op. cit.*, h.109.

B. Instrumen Penelitian

Instrument penelitian adalah alat atau fasilitas yang digunakan oleh peneliti untuk mengumpulkan data agar pekerjaannya lebih mudah dan hasilnya lebih baik, dalam artian lebih cermat, lengkap, dan sistematis sehingga lebih mudah dikelolah. Instrument penelitian merupakan suatu unsur yang amat penting dalam suatu penelitian, karena fungsinya sebagai sarana pengumpul data yang banyak menentukan keberhasilan suatu penelitian yang dituju. Oleh karena itu, instrumen penelitian yang digunakan harus sesuai dengan situasi dan kondisi dari penelitian itu sendiri. Sehingga nantinya memudahkan dalam merangkum permasalahan.

Pemilihan istrumen penelitian sangat ditentukan oleh beberapa hal, yaitu objek penelitian, sumber data, waktu, dana yang tersedia, jumlah tenaga peneliti, dan teknik yang akan dipergunakan untuk mengelolah data bila telah terkumpul. Dengan melihat permasalahan dan aspek yang hendak diukur dan diteliti dalam penelitian ini, maka penulis menggunakan instrument sebagai berikut:

- 1. Wawancara (Interviuw):** yaitu penulis mengadakan wawancara secara langsung kepada karespondensi, yakni Seksi Wakaf Kantor

Departemen Agama Wilayah Sulawesi Selatan dan beberapa instansi / yayasan yang mengelola wakaf yang ada di Kota Makassar

2. Observasi (pengamatan): yaitu suatu metode penelitian dengan jalan mengadakan pengamatan dilapangan atau dapat juga dikatakan bahwa observasi adalah penelitian yang dilakukan dengan cara mengadakan pengamatan terhadap objek, baik secara langsung maupun tidak langsung, dalam hal ini penulis mengamati Pengelolaan wakaf di Kantor Departemen Agama Wilayah Sulawesi Selatan dan beberapa instansi / yayasan yang mengelola wakaf yang ada di Kota Makassar.

3. Dokumentasi, yaitu cara pengumpulan data dengan langsung mencatat sumber-sumber informasi tertulis maupun tidak tertulis baik itu berupa dokumen-dokumen tertulis berupa buku-buku ataupun dari hasil wawancara dengan pejabat/pengurus yang berwenang memberikan informasi terkait dengan penelitian ini. Yang didapat dari observasi penulis terhadap obyek penelitian yaitu Seksi Wakaf Kantor Departemen Agama Wilayah Sulawesi Selatan dan beberapa instansi / yayasan yang mengelola wakaf yang ada di Kota Makassar

C. Prosedur Pengumpulan Data

1. Tahap Persiapan

Tahap ini dimulai pada waktu penyusunan draf skripsi telah usai, terutama pada bagian komposisi bab sebagai acuan pembahasan. Setelah selesai penulis kemudian melanjutkan pengurusan surat pengantar dari fakultas untuk memperoleh izin penelitian dari gubernur pada bagian penelitian atau kesatuan bangsa. Surat pengantar yang diperoleh kemudian di bawah ke bagian umum kantor departemen agama Sulawesi Selatan yang dilanjutkan kepada kepala kantor departemen agama Sulawesi Selatan teruskan pada obyek penelitian yaitu Kepala Bidang Penyelenggaraan Haji Zakat dan Wakaf Kantor Departemen Agama Sulawesi Selatan. Pada saat tersebut peneliti telah menyiapkan instrument penelitian seperti pedoman wawancara.

2. Tahap Pelaksanaan

Pelaksanaan penelitian dimulai setelah terbitnya surat izin penelitian, yaitu pada tanggal 15 January 2010 sampai dengan 15 February. Penulis langsung terjun kelapangan untuk mengadakan observasi, wawancara. Penulis juga melihat dokumen-dokumen yang berkaitan dengan judul penulis. Selanjutnya penulis mengumpulkan data-data yang diperoleh di lapangan guna mulai mempersiapkan penyusunan skripsi sesuai dengan komposisi bab yang telah dibuat. Adapun metode pengumpulan data serta keterangan yang

diperlukan dalam penyusunan ini dilakukan melalui beberapa metode berikut ini:

Penelitian lapangan (field research), yaitu penulis mengumpulkan data dilapangan dengan memilih obyek penelitian yaitu Seksi Wakaf Kantor Departemen Agama Wilayah Sulawesi Selatan dan beberapa instansi / yayasan yang mengelola wakaf yang ada di Kota Makassar

. Dalam penelitian ini penulis menggunakan beberapa metode sebagai berikut:

- Observasi, yaitu penelitian mencari objek yang diteliti pada Seksi Wakaf Kantor Departemen Agama Sulawesi Selatan dan beberapa instansi / yayasan yang mengelola wakaf yang ada di Kota Makassar.
 - Interview, yaitu penulis mengadakan Tanya jawab secara langsung dengan informan yang dianggap perlu, dalam hal ini Bagian Wakaf Kantor Departemen Agama Sulawesi Selatan.
 - Dokumentasi, yaitu peneliti mengumpulkan data yang ada dengan cara mencatat dan mengambil data-data dokumentasi dengan mengamati secara langsung tingkah laku dari para konsumen atau nasabah.
- a. Library Research, yaitu proses pengumpulan data dengan mengkaji dan mendalami beberapa buku literatur yang dianggap memiliki relevansi dengan kajian yang dibahas dalam penelitian ini. Dalam pengkajian dan

pengelolaan literatur ini, data yang dibutuhkan kemudian dimasukkan sebagai pelengkap atau penjelas atas dasar-dasar yang diteliti dengan menggunakan tata cara penulisan sebagai berikut:

- Kutipan langsung : yaitu penulis membaca buku-buku yang berkaitan dengan masalah yang dibahas kemudian dikutip isi buku itu tanpa mengurangi dan menambah kata-katanya.
- Kutipan tidak langsung , yaitu setelah penulis membaca buku yang berkaitan dengan masalah yang dibahas. Kemudian penulis menganalisisnya lalu dirangkai menjadi suatu kalimat yang dibahasakan sendiri tetapi tidak lepas dari hasil bacaan.

Disamping itu, dalam penulisan skripsi ini penulis menggunakan beberapa metode pendekatan penelitian. Adapun metode yang penulis maksud adalah sebagai berikut:

- Pendekatan Syar'i, yaitu penulis dalam penulisan skripsi ini berpegangan pada dalil-dalil Al-Quran dan Hadits Nabi sebagai sumber pokok.
- Pendekatan Yuridis, yaitu suatu pendekatan yang berpedoman pada peraturan perundang-undangan yang berlaku di Indonesia.
- Pendekatan sosiologi, yaitu pendekatan permasalahan yang bertujuan untuk mendapatkan fakta-fakta dalam masyarakat dan dicarikan solusinya dalam pembahasan skripsi ini nantinya.

D. Teknik Analisis Data

Setelah peneliti mengumpulkan data baik dari lokasi penelitian maupun dari literatur-literatur lainnya, bertanda data tersebut siap di kelola. Adapun teknis analisis data yang penulis gunakan dalam penelitian ini yaitu menganalisis data yang terkumpul dari hasil kepustakaan, objek penelitian berupa segala sumber-sumber tertulis yang ada yang kemudian data tersebut siap dikelola. Data yang bersifat kuantitatif sendiri diperoleh dari hasil wawancara dan observasi.

Adapun teknik analisis dalam kuantitatif itu sendiri dapat dilakukan 4 cara yaitu:

- a. Analisis induktif, yaitu pengelolaan data atau menganalisis data dari pernyataan yang bersifat khusus kemudian menarik suatu kesimpulan yang umum.
- b. Analisis deduktif, yaitu menganalisis data yang bersifat umum, kemudian menarik suatu kesimpulan yang bersifat khusus.
- c. Analisis komparatif, yaitu penulis mengawali analisis data dari suatu kesimpulan dengan lebih dahulu mengadakan perbandingan antar satu data/ pendapat dengan pendapat lainnya lalu ditetapkan kesimpulannya.
- d. Presentase yaitu teknik pengelolaan data dengan cara menjawab data dari responden untuk membuktikan kebenaran analisis data secara keseluruhan.

BAB IV HASIL PENELITIAN DAN PEMBAHASAN

A. Gambaran Umum Lokasi Penelitian

Berkaitan dengan penulisan skripsi ini, maka penulis mengadakan penelitian di berbagai instansi di kota Makassar, dalam hal ini Kantor Wilayah Departemen Agama Sulawesi Selatan, Kantor Departemen Agama Kota Makassar, Wahdah Islamiyah dan Baitul Maal Hidayatullah. Penulis juga melakukan wawancara dengan kepala ataupun staff di setiap instansi yang diteliti. Hal tersebut tentunya berkenaan dengan proses pengumpulan data mengenai pengelolaan dana wakaf ataupun tanah wakaf, pemberdayaan ekonomi Umat dan potensinya di kota Makassar.

Untuk mengetahui lebih mendalam mengenai pengoptimalisasikan dana wakaf ataupun tanah wakaf yang dikelola oleh Kantor Wilayah Departemen Agama Sulawesi Selatan, Kantor Departemen Agama Kota Makassar, Wahdah Islamiyah dan Baitul Maal Hidayatullah kota Makassar terlebih dahulu penulis akan memberikan gambaran umum lokasi penelitian, dimulai dari profil, visi dan misi, struktur organisasi Kantor Wilayah Departemen Agama Sulawesi Selatan, Kantor Departemen Agama Kota Makassar, Wahdah Islamiyah dan Baitul Maal Hidayatullah.

I. Kantor Wilayah Departemen Agama Sulawesi Selatan

Kantor Wilayah Departemen Agama Sulawesi Selatan mempunyai visi yaitu terwujudnya masyarakat Sulawesi Selatan yang terkemuka, berakhlak mulia, rukun

dan damai. Adapun Misi Kantor Wilayah Departemen Agama Sulawesi Selatan yaitu :

- 1) Peningkatan kualitas pendidikan agama, keagamaan dan keluarga sakinah.
- 2) Peningkatan kualitas pelayanan ibadah untuk memperkokoh kerukunan antar umat beragama.
- 3) Memberdayakan lembaga-lembaga keagamaan dalam meningkatkan penghayatan moral ke dalam spiritual dan etika keagamaan.

II. Wahdah Islamiyah

Organisasi ini pertama kali didirikan pada tanggal 18 juni 1988 M dengan nama Yayasan Fathul Muin (YFM), berdasarkan akta notaris Abdullah Ashal, SH No.20. Untuk menghindari kesan kultus individu terhadap KH.Fathul Muin Dg.Mangading (Seorang ulama kharismatik Sulsel yang di masa hidupnya menjadi Pembina para pendiri YFM) dan agar dapat menjadi Lembaga Persatuan Ummat.

pada tanggal 19 Februari 1998 M nama YFM berubah menjadi Yayasan Wahdah Islamiyah (YWI) yang berarti "Persatuan Islam" perubahan nama tersebut diresmikan berdasarkan akta notaris Sulprian, SH No.059.

Sehubungan dengan adanya rencana untuk mendirikan sebuah perguruan tinggi islam, YWI menambah sebuah kata dalam identitasnya menjadi Yayasan Pesantren Wahdah Islamiyah (YPWI) yang dimaksudkan agar dapat juga menaungi lembaga-lembaga pendidikan tingginya, berdasarkan Akta Notaris Sulprian, SH No.055 tanggal 25 Mei 2000.

Perkembangan Dakwah Wahdah Islamiyah yang sangat pesat dirasa tidak memungkinkan lagi lembaga Islam ini bergerak dalam bentuk Yayasan, maka dalam Musyawarah YPWI ke-2, tanggal 1 Shafar 1422 H (bertepatan dengan 14 April 2002 M) disepakati mendirikan organisasi massa (ormas) dengan nama yang sama, yaitu Wahdah Islamiyah (WI). Sejak saat itulah, YPWI yang merupakan cikal bakal berdirinya ormas WI disederhanakan fungsinya sebagai lembaga yang mengelola pendidikan formal milik Wahdah Islamiyah.

Wahdah Islamiyah adalah sebuah Organisasi Massa (Ormas) Islam yang mendasarkan pemahaman dan amaliyahnya pada Al Qur'an dan As Sunnah sesuai pemahaman As Salaf Ash-Shalih (Manhaj Ahlussunnah Wal Jamaah). Organisasi ini bergerak di bidang da'wah, pendidikan, sosial, kewanitaan, informasi, kesehatan dan lingkungan hidup. Adapun visi Wahdah Islamiyah adalah " Wahdah Islamiyah Sebagai Ormas Islam yang Eksis Di Sulawesi dan Seluruh Ibukota Propinsi Di Indonesia Pada TAHUN 1436/2015 " Eksis bermakna bahwa pada setiap kabupaten, Wahdah islamiyah memiliki :

- Lembaga Pesantren minimal sampai tingkat 'Aliyah dan Tadribud Du'at.
- Memiliki kader sebanyak 10% dari populasi Muslim.
- Tersedianya 8 orang alumni STIBA dan sejenisnya, 8 orang alumni Tadribuddu'at dan 10 orang alumni PTN atau PTS, serta 1 orang

Tahfidzul Qur'an yang terlibat secara aktif dalam program Wahdah Islamiyah sesuai dengan bidangnya masing-masing.

- Keberadaan lembaga Wahdah Islamiyah dikenal dan diakui oleh masyarakat dan pemerintah setempat.
- Tersedianya sarana-sarana operasional dan sarana-sarana penunjang yang memadai. Setidak-tidaknya berupa kantor, masjid, dan madrasah 'alimah.
- Mampu membiayai dana-dana rutin kecuali daerah minus dan cabang yang usianya di bawah lima tahun.

Adapun misi Wahdah Islamiyah adalah sebagai berikut:

- Menegakkan syiar Islam dan menyebarkan pemahaman Islam yang benar.
- Membangun persatuan umat dan ukhuwah Islamiyah yang dilandasi semangat ta'awun (kerjasama) dan tanashuh (saling menasehati).
- Mewujudkan institusi/lembaga pendidikan dan ekonomi yang Islami dan berkualitas.

III. Hidayatullah

Hidayatullah lahir pada saat umat Islam sedang menantikan datangnya abad XV yang diyakini sebagai Abad Kebangkitan Islam. Tema pokoknya pada saat itu adalah "Back to Qur'an and Sunnah". Hidayatullah adalah sebuah gerakan pemikiran yang mencoba menerjemahkan slogan "Back to Qur'an and Sunnah" secara lebih

konkrit sehingga a-Qur'an dan as-Sunnah menjadi 'blue print' pengembangan peradaban Islami.

Hidayatullah memandang bahwa kemunduran umat Islam lebih disebabkan karena pandangan yang parsial dalam memahami keholistikkan ajaran Islam. Masing-masing kelompok mengambil tema dan titik tekan program sesuai dengan pandangannya yang sangat parsial bahkan tema dan titik program itu seringkali menjadi semacam 'ideologi' kelompok.

Sebagai organisasi massa Islam yang berbasis kader, Hidayatullah menyatakan diri sebagai Gerakan Perjuangan Islam (Al-Harakah al-Jihadiyah al-Islamiyah) dengan dakwah dan tarbiyah sebagai program utamanya.

Hidayatullah didirikan pada tanggal 7 Januari 1973 / 2 Dzulhijjah 1392 H di Balikpapan dalam bentuk yayasan sebuah pesantren, oleh Ust. Abdullah Said (alm). Dari sebuah bentuk pesantren, Hidayatullah kemudian berkembang dengan berbagai amal usaha di bidang sosial, dakwah, pendidikan dan ekonomi serta menyebar ke berbagai daerah di seluruh provinsi di Indonesia. Melalui Musyawarah Nasional I pada tanggal 9-13 Juli 2000 di Balikpapan, Hidayatullah mengubah bentuk organisasinya menjadi organisasi kemasyarakatan (ormas), dan menyatakan diri sebagai gerakan perjuangan Islam.

Ormas Hidayatullah

Sebagai organisasi massa, keanggotaan Hidayatullah bersifat terbuka, demikian pula misi, visi, dan konsep dasar gerakannya. Hidayatullah menjadikan

amal-amal usahanya bersifat otonom, dan berfungsi sebagai basis pendidikan dan perkaderan.

Hidayatullah merupakan wadah bagi komponen umat Islam yang ingin mewujudkan idealismenya membangun masyarakat Islami dengan mengacu kepada metode/manhaj nubuwwah. Hidayatullah berpegang teguh kepada al-Qur'an dan as-Sunnah. Ketaatan kepada Allah dan Rasul-Nya adalah mutlak, karena itu segala urusan dikembalikan kepada Allah dan Rasul-Nya.

Agenda utama Hidayatullah adalah; pelurusan masalah aqidah, imamah dan jamaah (tajdid); pencerahan kesadaran (tilawatu ayatillah); pembersihan jiwa (tazkiyatun-nufus); pengajaran dan pendidikan (ta'limatul-kitab wal-hikmah) menuju lahirnya kepemimpinan dan umat terbaik.dengan tujuan membangun peradaban Islam.Adapun visi Hidayatullah 2005-2010 adalah Menjadi organisasi tingkat nasional yang unggul dan berpengaruh, didukung jaringan yang loyal dan berkualitas Adapun misi Hidayatullah adalah sebagai berikut:

- 1) Meningkatkan kualitas dan kuantitas SDM.
- 2) Mengintensifkan pelayanan umat melalui aktivitas pendidikan dan dakwah
- 3) Mewujudkan kemandirian ekonomi
- 4) Mendorong penegakan Islam pada tingkat individu, keluarga, dan masyarakat

Struktur Organisasi

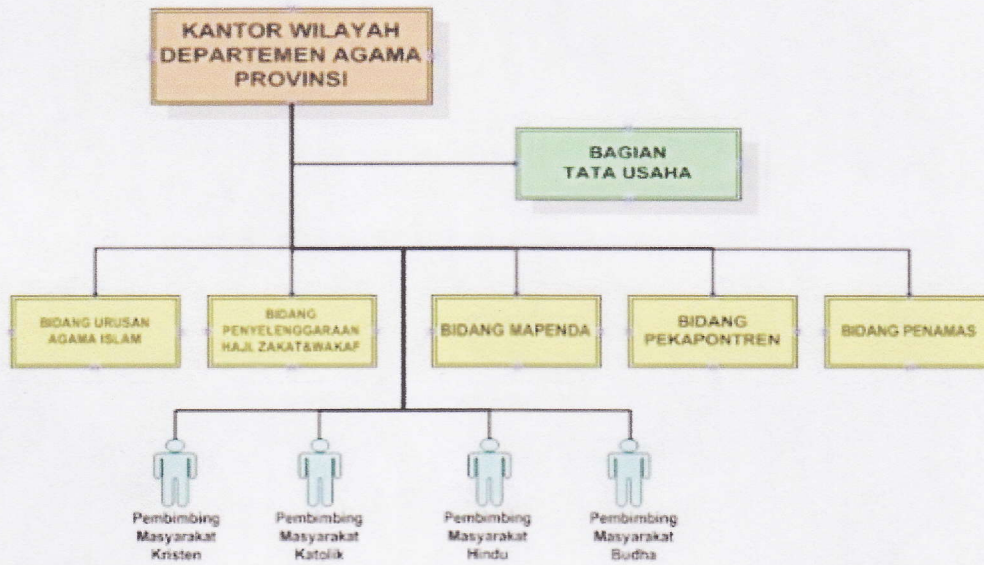

Sumber Data : Kantor Wilayah Departemen Agama Sulawesi Selatan

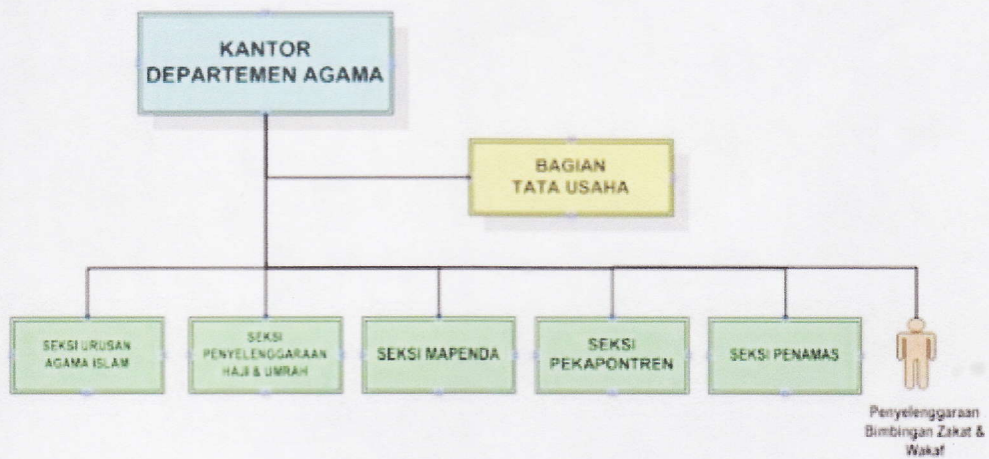

Sumber Data : Kantor Departemen Agama Kota Makassar

**STRUKTUR ORGANISASI
DEWAN PIMPINAN PUSAT
WAHDAH ISLAMIYAH**

KETUA UMUM
DEWAN PIMPINAN PUSAT
DEWAN SYARIAH
DEWAN SYURO'
BADAN PENGAWAS KEUANGAN
DEWAN PAKAR
DEWAN PENASIHAT
WAKIL KETUA UMUM

Sekretaris Jenderal

Wakil Sekjen

Biro Administrasi Umum

Biro Umum dan Humas

Biro Hukum, Advokasi & Organisasi

Bendahara

Wakil Bendahara

DEPARTEMEN & LEMBAGA

Bidang I:

1. Departemen Dakwah
2. Departemen Kaderisasi
3. Departemen Pengembangan Daerah (DPD)
4. Lembaga Pernikahan dan Pembinaan Keluarga Sakinah (LP2KS)

Bidang II:

1. Departemen Pendidikan
2. Lembaga Pembinaan, Pengembangan Pendidikan Al Quran (LP3Q)
3. Departemen Lingkungan Hidup

Bidang III:

1. Departemen Pengembangan Usaha (DPU)
2. Lembaga Amil Zakat, Infaq dan Shadaqah (LAZIS)
3. Departemen Informasi dan Komunikasi (Infokom)

Bidang IV:

1. Lembaga Wakaf, Perencanaan dan Pembangunan (LWP2)
2. Departemen Kesehatan
3. Departemen Sosial

Litbang dan Pengembangan Sumber Daya Manusia (PSDM)

Lembaga Kajian & Konsultasi Syariah (LK2S)

Lembaga Muslimah (LM)

Susunan Pengurus Tingkat Pusat Hidayatullah Periode 2005-2010

Dewan Syura

1. Pimpinan Umum / Ketua Dewan Syura : Ust H Abdurrahman Muhammad
2. Sekretaris : Drs Hamim Thohari, MSi
3. Anggota lain sejumlah 15 orang termasuk Ketua Umum DPP selaku anggota ex officio

Dewan Pimpinan Pusat

1. Ketua Umum :Dr. H. Abdul Mannan, SE, MM
2. Ketua Bidang Pembinaan Organisasi & Politik :Al Bukhari A. Wahid
3. Ketua Bidang Pelayanan Ummat :Drs. Nursyamsa Hadis
4. Ketua Bidang Perekonomian :Drs. Chusnul Chuluk, MM
5. Sekretaris Jenderal :BM Wibowo, SE
6. Sekretaris :Ir Candra Kurnianto
7. Bendahara Umum :HA Hasan Ibrahim, Sag
8. Bendahara :drg. Fathul Adhim

Bidang Pembinaan Organisasi dan Politik

9. Ketua Departemen Pembinaan Wilayah :Ir. Khairil Baits
10. Ketua Departemen Organisasi dan Pengelolaan

Sumberdaya Insani :Drs Aghis Mahruri

11. Ketua Departemen Pengkaderan :Drs Ahkam Sumadiana
12. Ketua Departemen Litbang :Ali Imran, MAg
13. Ketua Departemen Politik :Al Bukhari Abdul Wahid
14. Ketua Departemen Hukum dan Advokasi :Abdul Madjid, SH, MH

Bidang Pelayanan Ummat

15. Ketua Departemen Pendidikan :Ir Abu A'la Abdullah
16. Ketua Departemen Dakwah :Drs Tasyrif Amin
17. Ketua Departemen Sosial dan Ortom :Ir Musafir

Bidang Perekonomian

18. Ketua Departemen Pengelolaan Asset Organisasi : Ir Omar Abu Khalid
19. Ketua Departemen Pengembangan Ekonomi Kelembagaan : Asih Subagyo
20. Ketua Departemen Pemberdayaan Ekonomi Ummat : H Harnoko

Bidang Kesekretariatan dan Humas

21. Kepala Kantor Pusat DPP Hidayatullah : Ir Candra Kurnianto
22. Ketua Departemen Hubungan Masyarakat dan Antar Organisasi : drh Haryono Madari

B. Pengelolaan Wakaf

Berbicara pengelolaan wakaf tidak terlepas dari 3 kegiatan utama yaitu pengumpululan, pemyaluran, dan pemberdayaan. Ketiga item tersebut akan menjadi

indikator dalam upaya pendayagunaan wakaf tepat sasaran. Menilik pada ketiga indikator tersebut tak dapat dipungkiri kesemuanya merupakan bagian dari Nazir sebagai pengelola wakaf . Berdasarkan wawancara yang penulis adakan terhadap pengelolaan wakaf di beberapa instansi di kota Makassar diperoleh data sebagai berikut:

1. Kantor Wilayah Departemen Agama Sulawesi Selatan

Menurut Ibu Nadra selaku staff bidang wakaf pada Kanwil Sulawesi Selatan sebenarnya seksi wakaf pada Kanwil departemen agama Sulawesi Selatan tidak mengelola wakaf tunai maupun wakaf tanah, akan tetapi hanya mengimput data yang diperoleh dari semua kantor departemen agama yang ada di Sulawesi Selatan.

Adapun data wakaf yang diperoleh dari Kantor Departemen Agama Kanwil Sulawesi Selatan adalah sebagai berikut:

Di Sulawesi Selatan terdiri dari 23 kabupaten yang mana penggunaan sertifikat tanah wakaf secara menyeluruh terdiri dari 10319 lokasi dengan luas 11341383 M2. Dan daerah yang paling luas dan banyak lokasi penggunaan sertifikat tanah wakaf adalah kabupaten Wajo dengan jumlah lokasi 954 dan luasnya 1372784 M2, sedangkan daerah yang paling sedikit penggunaan tanah wakafnya adalah kabupaten Palopo dengan jumlah lokasi 74 dan luasnya 65922 M2. dan data untuk penggunaan sertifikat tanah wakaf kota Makassar secara menyeluruh kota Makassar menempati urutan ke 12 dengan 347 lokasi dan luasnya 524812,4.

Secara terperinci penggunaan sertifikat tanah wakaf untuk masjid daerah yang terluas dan banyak lokasinya adalah kabupaten Wajo dengan jumlah lokasi 617 dan

luasnya 541108 M². Sedangkan Kabupaten yang paling sedikit lokasi dan paling sempit adalah kabupaten Palopo dengan 58 lokasi dan dengan luas 41031 M². Dan data untuk penggunaan sertifikat tanah wakaf untuk masjid kota Makassar menempati urutan ke 13 dengan 252 lokasi dan urutan ke 15 dengan luas 162017,6 M².

Perincian yang lain penggunaan sertifikat tanah wakaf untuk langgar atau mushalla daerah yang terluas dan banyak lokasinya adalah kabupaten Bone dengan jumlah lokasi 169 dan untuk luasnya kabupaten Bulukumba dengan luas 78014 M². Sedangkan Kabupaten yang paling sedikit lokasi dan paling sempit adalah kabupaten Barru dan Sidrap dengan 0 lokasi dan dengan luas 0 M². Dan data untuk penggunaan sertifikat tanah wakaf untuk langgar atau mushalla kota Makassar menempati urutan ke 14 dengan 6 lokasi dan urutan ke 16 dengan luas 1542,5 M².

Perincian selanjutnya penggunaan sertifikat tanah wakaf untuk madrasah atau sekolah daerah yang terluas dan banyak lokasinya adalah kabupaten Gowa dengan jumlah lokasi 87 dan luasnya 907255,4 M². Sedangkan Kabupaten yang paling sedikit lokasi dan paling sempit adalah kabupaten Palopo dengan 1 lokasi dan dengan luas 34 M². Dan data untuk penggunaan sertifikat tanah wakaf untuk madrasah atau sekolah kota Makassar menempati urutan ke 7 dengan 46 lokasi dan urutan ke 2 dengan luas 89749,86 M².

Dan perincian selanjutnya penggunaan sertifikat tanah wakaf untuk kuburan daerah yang terluas dan banyak lokasinya adalah kabupaten Wajo dengan jumlah lokasi 192 dan luasnya 609362 M². Sedangkan Kabupaten yang paling sedikit lokasi dan paling sempit adalah kabupaten sidrap dengan 0 lokasi dan dengan luas 0 M².

Dan data untuk penggunaan sertifikat tanah wakaf untuk kuburan kota Makassar menempati urutan ke 7 dengan 22 lokasi dan urutan ke 4 dengan luas 236389 M².

Secara terperinci penggunaan sertifikat tanah wakaf untuk tempat sosial atau lain-lain daerah yang terluas dan banyak lokasinya adalah kabupaten Wajo dengan jumlah lokasi 67 dan luasnya 203165 M². Sedangkan Kabupaten yang paling sedikit lokasi dan paling sempit adalah kabupaten Takalar dengan 0 lokasi dan dengan luas 0 M². Dan data untuk penggunaan sertifikat tanah wakaf untuk masjid kota Makassar menempati urutan ke 6 dengan 21 lokasi dan urutan ke 6 dengan luas 35113,45 M².

Dari uraian diatas dapat disimpulkan bahwa di Sulawesi selatan sertifikat tanah wakaf untuk masjid paling banyak dengan 7729 lokasi dan dengan luas 5197245 M² karena masjid merupakan wakaf untuk ibadah yang karena itu coraknya spiritual murni, dan mempunyai fungsi vertical dan fungsi horizontal.

Wakaf masjid pada saat ini setelah diteliti ada yang bersifat tradisional dan bersifat produktif, maksud dari tradisional disini adalah masjid hanya sekedar untuk melaksanakan ibadah saja. Contoh masjid Nurul Mu'jizat dan masjid babu-l-jannah.

Sedangkan maksud dari produktif disini adalah masjid tidak sekedar menjalankan ibadah mahdhah tetapi juga mendapatkan kemanfaatan duniawi (bekerja, berdagang, mendapatkan santunan fakir dan miskin) sehingga masjid tonggak kesejahteraan ummat. Contoh: masjid al-Markaz Islami dan masjid raya Makassar.

Uraian selajutnya dapat disimpulkan bahwa di Sulawesi selatan sertifikat tanah wakaf untuk langgar atau mushalla menempati urutan kedua dengan 842 lokasi

dan dengan luas 265286,5 M2 karena langgar sama dengan masjid merupakan wakaf untuk ibadah yang karena itu coraknya spiritual murni, dan mempunyai fungsi vertical dan fungsi horizontal yang mana tempatnya lebih kecil..

Wakaf mushalla pada saat ini setelah diteliti hanya bersifat tradisional, yang maksud dari tradisional disini adalah mushalla hanya sekedar untuk melaksanakan ibadah saja dan letak mushalla lebih banyak di daera pedesaan.

Uraian selanjutnya dapat disimpulkan bahwa di Sulawesi selatan sertifikat tanah wakaf untuk madrasah menempati urutan ke tiga dengan 723 lokasi dan dengan luas 2678410 M2 karena sekolah merupakan wakaf untuk ibadah yang karena itu coraknya pendidikan, dan mempunyai fungsi mendidik dan fungsi di didik.

Wakaf madrasah pada saat ini setelah diteliti ada yang bersifat tradisional dan bersifat produktif, maksud dari tradisional disini adalah madrasah hanya sekedar untuk melaksanakan belajar mengajar saja. Contoh perguruan Ittihad

Sedangkan maksud dari produktif disini adalah madrasah tidak sekedar menjalankan kegiatan belajar mengajar akan tetapi juga mendapatkan kemanfaatan duniawi (bekerja, berdagang, mendapatkan santunan fakir dan miskin) sehingga madrasah sebagai ladang penghasilan. Contoh: yayasan UMI (Universitas Muslim Indonesia).

Uraian selanjutnya dapat disimpulkan bahwa di Sulawesi selatan sertifikat tanah wakaf untuk kuburan menempati urutan ke empat dengan 676 lokasi dan dengan luas 2476402 M2 karena kuburan merupakan wakaf untuk ibadah mempunyai sebagai tempat pemakaman.

Wakaf kuburan pada saat ini setelah diteliti hanya bersifat tradisional maksud dari tradisional disini adalah madrasah hanya sekedar untuk melaksanakan pelaksanaan pemakaman.

Jadi dapat disimpulkan bahwa di kantor wilayah departemen agama Sulawesi Selatan tidak mengelola wakaf baik wakaf yang bersifat produktif maupun wakaf bersifat tradisional karena di kantor wilayah departemen agama Sulawesi Selatan hanya menginput data yang dilaporkan dari setiap nazir dari semua kabupaten di Sulawesi Selatan dan yang menjadi nazir adalah kepala KUA masing-masing kabupaten di Sulawesi Selatan.

2. Kantor Departemen Kota Makassar

Munurut Drs.H. Abdul Hatta selaku kepala penyelenggara zakat dan wakaf Kandep Agama kota Makassar sebenarnya hampir sama dengan Kantor Departemen Agama Kanwil Sulawesi Selatan yakni di Kantor Departemen Agama kota Makassar tidak mengelola wakaf tunai maupun wakaf tanah, akan tetapi hanya menginput data dari semua kecamatan yang ada di Makassar.

Dan yang bertanggung jawab adalah ketua KUA setiap kecamatan yang ada di Makassar. Adapun data wakaf yang diperoleh dari Kantor Departemen Agama kota Makassar adalah sebagai berikut:

Kota Makassar terdiri dari 14 kecamatan yang mana laporan tanah wakaf menurut statusnya tahun 2009 adalah sebagai berikut:

Kecamatan yang banyak lokasinya adalah kecamatan Biringkanaya dengan 65 lokasi dan yang sedikit lokasinya adalah kecamatan Ujung Tanah dengan 8 Lokasi.

Dari segi luasnya yang paling luas adalah kecamatan Biringkanaya dengan luas 174212,823 M2 dan yang paling sempit adalah kecamatan Panakukang dengan luas 10001,38 M2.

Dari segi tanah yang sudah di sertifikasi kecamatan yang lokasinya paling banyak adalah kecamatan Tamalate dengan 11 lokasi dan yang paling sedikit adalah kecamatan Panakukang dengan 1 lokasi sedangkan secara luas yang paling luas adalah kecamatan Makassar dengan 7796,58 M2 dan yang paling sempit adalah kecamatan panakukang dengan 375 M2.

Dari segi tanah yang sudah di daftar di BPN kecamatan yang lokasinya paling banyak adalah kecamatan Tamalate dengan 22 lokasi dan yang paling sedikit adalah kecamatan Mamajang dengan 2 lokasi sedangkan secara luas yang paling luas adalah kecamatan Tamalate dengan 16057,16 M2 dan yang paling sempit adalah kecamatan Mamajang dengan 831 M2.

Dari segi tanah yang belum terdaftar di BPN kecamatan yang lokasinya paling banyak adalah kecamatan Manggala dengan 13 lokasi dan yang paling sedikit adalah kecamatan Panakukang dengan 1 lokasi sedangkan secara luas yang paling luas adalah kecamatan Tamalanrea dengan 14537,4 M2 dan yang paling sempit adalah kecamatan panakukang dengan 700 M2.

Dari segi tanah yang belum di sertifikasi kecamatan yang lokasinya paling banyak adalah kecamatan Biringkanaya dengan 65 lokasi dan yang paling sedikit adalah kecamatan Mariso dengan 4 lokasi sedangkan secara luas yang paling luas

adalah kecamatan Biringkanaya dengan 174212,823 M2 dan yang paling sempit adalah kecamatan Bontoala dengan 2087,2M2.

Dan laporan tanah wakaf menurut penggunaannya tahun 2009 adalah sebagai berikut:

Kecamatan yang banyak lokasinya adalah kecamatan Biringkanaya dengan 65 lokasi dan yang sedikit lokasinya adalah kecamatan Ujung Tanah dengan 8 Lokasi.

Dari segi luasnya yang paling luas adalah kecamatan Biringkanaya dengan luas 174212,823 M2 dan yang paling sempit adalah kecamatan Panakukang dengan luas 10001,38 M2.

Dari segi tanah yang yang di gunakan untuk masjid kecamatan yang lokasinya paling banyak adalah kecamatan Biringkanaya dengan 29 lokasi dan yang paling sedikit adalah kecamatan Ujung Tanah dengan 5 lokasi sedangkan secara luas yang paling luas adalah kecamatan Tamalate dengan 20237,6 M2 dan yang paling sempit adalah kecamatan Bontoala dengan 2666,2 M2.

Dari segi tanah yang yang di gunakan untuk langgar atau mushalla kecamatan yang lokasinya paling banyak adalah kecamatan Tamalate dengan 3 lokasi dan yang paling sedikit adalah kecamatan Ujung Pandang, Mariso, Mamajang, Makassar, Panakukang, Tamalanrea, Rappocini, Ujung Tanah, Bontoala, dan Biringkanaya dengan 0 lokasi sedangkan secara luas yang paling luas adalah kecamatan Tallo dengan 800 M2 dan yang paling sempit adalah kecamatan Ujung Pandang, Mariso, Mamajang, Makassar, Panakukang, Tamalanrea, Rappocini, Ujung Tanah, Bontoala, dan Biringkanaya dengan 0 M2.

Dari segi tanah yang yang di gunakan untuk Madrasah atau sekolah kecamatan yang lokasinya paling banyak adalah kecamatan Biringkanaya dengan 11 lokasi dan yang paling sedikit adalah kecamatan Ujung Pandang, Mariso, Mamajang, Makassar, Manggala, Panakukang, Tamalanrea, Wajo dan Tallo dengan 1 lokasi sedangkan secara luas yang paling luas adalah kecamatan Biringkanaya dengan 4417 M² dan yang paling sempit adalah kecamatan Manggala dengan 300 M².

Dari segi tanah yang yang di gunakan untuk kuburan kecamatan yang lokasinya paling banyak adalah kecamatan Biringkanaya dengan 11 lokasi dan yang paling sedikit adalah kecamatan Ujung Tanah, Tamalate, Bontoala, Rappocini, Wajo, Tamalate, Manggala, Makassar, Mamajang, Mariso dan Ujung Pandang dengan 0 lokasi sedangkan secara luas yang paling luas adalah kecamatan Biringkanaya dengan 137300 M² dan yang paling sempit adalah kecamatan Ujung Tanah, Tamalate, Bontoala, Rappocini, Wajo, Tamalate, Manggala, Makassar, Mamajang, Mariso dan Ujung Pandang dengan luas 0 M².

Dari segi tanah yang yang di gunakan untuk sosial kecamatan yang lokasinya paling banyak adalah kecamatan Biringkanaya dengan 15 lokasi dan yang paling sedikit adalah kecamatan, Manggala, Tallo, Bontoala , Tamalate dengan 0 lokasi sedangkan secara luas yang paling luas adalah kecamatan Biringkanaya dengan 13790,5M² dan yang paling sempit adalah kecamatan Manggala Tallo, Bontoala , Tamalate dengan 0 M².

3. Wahdah Islamiyah

Wakaf yang dikelola pada yayasan Wahdah Islamiyah bersifat produktif dan tradisional.¹

Dan pengelolaannya akan maju dan berkembangjika:

1. Harta yang dikelola secara profesional
2. Harta yang dikelola secara transparan
3. Harta diperuntukkan terhadap program prioritas keumatan

Adapun sumber dana wakaf pada yayasan Wahdah Islamiyah bersifat halal dan tidak mengikat dan diperoleh dari:

1. Zakat dan infak yang didapatkan dari kader Wahdah Islamiyah tersendiri
2. Simpatisan
3. Golongan Umum

Adapun wakaf yang dikelola di yayasan Wahdah Islamiyah adalah sebagai berikut :

1. Harta yang tidak bergerak
 1. Tanah 39.300 m²
 2. Bangunan Tk Islam Terpadu Wahdah Islamiyah
SMP Islam Terpadu Wahdah Islamiyah
SMA Islam Terpadu Wahdah Islamiyah
Ma'had Ali Wahdah Islamiyah (STIBA)

¹ Muhammad Musri, Lembaga Wakaf, Perencanaan dan Pembangunan, Kec. Manggala Kab. Makassar, Sulsei, Wawancara oleh penulis di Manggala, 26 februari 2010.

3. Barang Inventaris	Meja Kerja
	Komputer
	Lemari
	Televisi
	Kulkas
	Kompor Gas
4. Lainnya	Barang bekas layak guna, Al-qur'an
	1000 exp

2) Harta benda bergerak

1. Uang Tunai	-
2. Logam Mulia	-
3. Surat Berharga	-
4. Kendaraan	3 Mobil dan 3 Motor
5. Buku-buku	996 exp
6. Hak Sewa	-

Pemanfaatan Tanah wakaf pada BMH adalah sebagai berikut:

1.Sawah/ Kebun	±30.000m ²
2.Masjid/Musholah	5000m ²
3.Madrasah	1000m ²
4.Panti Asuhan	-
5.Toko/ Ruko	300m ²
6.kuburan	3000m ²
7.Tanah yang blm dikelola	-

Adapun yang menjadi Nadzir pada Wahdah Islamiyah adalah bapak Drs.Muh.Musri Madung selaku ketua Lembaga Wakaf, Perencanaan dan Pembangunan (LWP2) itu sendiri sedangkan imbalan 5% dari yang diperoleh.

Program penyaluran dana zakat, infak dan sedekah yang diterapkan pada Wahdah Islamiya:

a) Sosial

Dalam bidang social Wahdah Islamiyah cukup tanggap dan peduli dengan musibah yang dialami warga kota dengan menganggarkan dana sebesar 7.500.000/ bulan, untuk musibah kematian Wahdah Islamiyah menyiapkan program layanan social berupa satu unit mobil ambulance yang digunakan secara gratis untuk wilayah kota Makassar dan sekitarnya, untuk santunan anak yatim sebesar 250.000/bulan dan untuk orang miskin sebesar 150.000/bulan.

b) Pendidikan

Dalam bidang pendidikan Wahdah Islamiyah menyiapkan dan memberikan bantuan siswa yang tidak mampu sebesar 100.000/bulan.

c) Kesehatan

Dalam bidang kesehatan, Wahdah Islamiyah menyiapkan anggaran pengobatan setiap bulannya sebesar 500.000

d) Ibadah

Dalam bidang ibadah , Wahdah Islamiyah menyiapkan dana untuk santunan para dai yang ada di daerah sebesar 20.000.000/bulan.

Jadi dapat disimpulkan bahwa pengelolaan wakaf tunai di Wahdah Islamiyah tidak ada namun hanya mengelola wakaf yang produktif dan yang bersifat tradisional akan tetapi Wahdah Islamiyah lebih menekankan pada pengelolaan zakat, infak dan sedekah karena dilihat dari pengeluaran bulanan telah teranggarkan anggaran pengeluaran dari ZIS yang diperoleh dari para dermawan seperti yang dijelaskan diatas.

4. Hidayatullah

Tempat inilah yang satu-satunya yang kami teliti mengelola wakaf tunai dan wakaf tanah. Menurut bapak Suwito selaku kepala cabang BMH mengatakan bahwa pengelolaan wakaf akan maju dan berkembang jika:

- 1) Harta wakaf dikelola secara transparan
- 2) Harta wakaf dipeuntukkan terhadap program prioritas keumatan

3) Harta wakaf untuk kegiatan produktif

Adapun sumber dana wakaf pada BMH (Baitul Maal Hidayatullah) bersifat halal dan tidak mengikat dan diperoleh dari:

- 1) Pemerintah
- 2) Donatur/ Simpatisan
- 3) Wakif
- 4) Sponsor yang tidak mengikat
- 5) Instansi Swasta

Harta wakaf yang dikelola di BMH adalah sebagai berikut:

1) Harta benda tidak bergerak

- | | |
|---------------------|--|
| 1.Tanah | 11800 m2 |
| 2.Bangunan | Musholah Putri Pesantren Hidayatullah
Asrama Putra Pesantren Hidayatullah |
| 3.Barang Inventaris | Meja Kerja
Komputer
Lemari
Televisi
Kulkas
Kompore Gas |
| 4. Lainnya | Barang bekas layak guna, Al-qur'an 1000
exp |

2) Harta benda bergerak

1.Uang Tunai	Rp.245.000.000,00
2.Logam Mulia	-
3.Surat Berharga	-
4.Kendaraan	3 Mobil dan 3 Motor
5. Buku-buku	Buku Pelajaran 200 exp
6.Hak Sewa	Ruko

3) Total Harta Wakaf adalah ± Rp. 1.500.000.000,00

Pemanfaatan Tanah wakaf pada BMH adalah sebagai berikut:

1.Sawah/ Kebun	-
2.Masjid/Musholah	12x12m2
3.Pesantren	11.800m2
4.Panti Asuhan	-
5.Toko/ Ruko	-
6.kuburan	-
7.Tanah yang belum dikelola	1200m2

Adapun yang menjadi Nadzir pada LAZNAS BMH adalah Direktur BMH itu sendiri sedangkan imbalanya tidak diberikan dari dana wakaf tapi dari ZIS para donatur. Dan jenis wakaf yang dikelola adalah wakaf tunai perluasan pondok

Pesantren Hidayatullah, wakaf tunai pembangunan mushalla putri pondok pesantren Hidayatullah dan wakaf tunai pembangunan asrama putra Hidayatullah.

Dalam mengalng dana wakaf media yang digunakan adalah media cetak, para Da'i, silaturahmi secara langsung dan presentase. Adapun kriteria utama untuk menjadi pengrus BHS adalah sebagai berikut:

1. Jujur
2. Amanah
3. Berakhlaq Qur'ani
4. Mampu berkomunikasi dengan baik
5. Memiliki dedikasi dan loyalitas

Menejemen pengelolaan yang dilakukan oleh pengurus Hidayatullah adalah dengan investasi dana lebih mengarah pada tawaran program wakaf tunai 300.000/meter untuk perluasan pesantren Hidayatullah.

Jadi dari keempat tempat penelitian kami dapat mengambil kesimpulan bahwa hanya Hiyatullah yang mengelola wakaf tunai di kota Makassar akan tetapi belum sesuai dengan Undan-Undang No.41 Tahun 2004 dan pengelolaan dalam realitanya telah terbukti hasinya dengan berkembangnya pesantren Hidayatullah di BTP Blok.M Makassar.¹

C. Pemberdayaan Wakaf Tunai di Makassar

Dalam system ekonomi Islam, wakaf belum banyak dieksplorasi semaksimal mungkin , padahal wakaf tunai merupakan suatu yang sangat potensial sebagai salah satu instrumen untuk

¹ Muhammad Musri, Lembaga Wakaf, Perencanaan dan Pembangunan, Kec. Manggala Kab. Makassar,Sulsel, Wawancara oleh penulis di Manggala, 26 februari 2010.

pemberdayaan ekonomi umat, Untuk itu Isntitusi wakaf sangat penting untuk dikembangkan khususnya Hidayatullah yang satu-satunya tempat penelitian yang mengelola wakaf tunai. Apalagi wakaf dapat dikategorikan sebagai amal jariyah yang pahalanya tidak pernah putus, kalau yang memberi wakaf telah meninggal dunia.

Meskipun sepanjang sejarah Islam, wakaf telah memainkan peran yang sangat penting dalam pembangunan masyarakat muslim, namun kita juga menjumpai berbagai kenyataan bahwa pemberdayaan wakaf selain memperlihatkan kemajuan tetapi juga memperlihatkan berbagai penyelewengan. Untuk itu, Wakaf hendaknya diberdayakan dengan baik dan diinvestasikan diberbagai investasi sehingga hasilnya dapat dimanfaatkan untuk kepentingan masyarakat.

Akan tetapi setelah peneliti melakukan penelitian di kota Makassar instansi yang mengelola wakaf tunai ternyata belum diberdayakan secara optimal karena satu-satunya yayasan yang mengelola wakaf tunai yakni BMH hanya di perdayakan untuk kemaslahatan dan pengembangan pesantren Hidayatullah, dan bukan untuk kemaslahatan umat muslim di kota Makassar.

Oleh karena itu maka dapat disimpulkan bahwa pemberdayaan wakaf dikota Makassar itu belum ada karena dari keempat tempat yang kami teliti tidak ada wakaf tunai pada institusi tersebut yang diberdayakan.

D. Potensi Wakaf Tunai di Kota Makassar

Wakaf uang, dalam bentuknya, dipandang sebagai salah satu solusi yang dapat membuat wakaf menjadi lebih produktif. Karena uang di sini tidak lagi

dijadikan sebagai alat tukar menukar saja, lebih dari itu; ia merupakan komoditas yang siap memproduksi dalam hal pengembangan yang lain. Oleh sebab itu, sama dengan jenis komoditas yang lain, wakaf uang juga dipandang dapat memunculkan sesuatu hasil yang lebih banyak.

Uang sebagai nilai harga sebuah komoditas, tidak lagi di pandang semata-mata sebagai alat tukar, melainkan juga komoditas yang siap di jadikan alat produksi. Ini dapat di wujudkan dengan misalnya, memberlakukan sertifikat wakaf uang yang siap disebarakan ke masyarakat. Model ini memberikan keuntungan bahwa wakif dapat secara fleksibel mengalokasikan (tasharufkan) hartanya dalam bentuk wakaf. Demikian ini karena wakif tidak memerlukan jumlah uang yang besar untuk selanjutnya dibelikan barang produktif. Juga, wakaf seperti ini dapat diberikan dalam satuan satuan yang lebih kecil .

Wakaf uang juga memudahkan mobilisasi uang di masyarakat melalui sertifikat tersebut karena beberapa hal. Pertama, lingkup sasaran pemberi wakaf (waqif) bisa menjadi luas dibanding dengan wakaf biasa. Kedua, dengan sertifikat tersebut, dapat dibuat berbagai macam pecahan yang disesuaikan dengan segmen muslim yang dituju yang dimungkinkan memiliki kesadaran beramal tinggi.

Dengan berbagai kemudahan yang ditawarkan dalam wakaf uang, maka umat akan lebih mudah memberikan kontribusi mereka dalam wakaf tanpa harus menunggu kapital dalam jumlah yang sangat besar. Karena, meskipun sangat kecil jumlahnya, wakaf dalam bentuk uang ini masih saja dapat menerimanya, disesuaikan dengan tingkat kesejahteraan wakif. Model wakaf semacam ini akan memudahkan

masyarakat kecil untuk ikut menikmati pahala abadi wakaf. Mereka tidak harus menunggu menjadi 'tuan tanah' untuk menjadi wakif. Selain itu, tingkat kedermawanan masyarakat Indonesia cukup tinggi, sehingga kita dapat optimis mengharapkan partisipasi masyarakat dalam gerakan wakaf tunai. Disebutkan, 96 persen kedermawanan diperuntukkan untuk perorangan, 84 persen untuk lembaga keagamaan dan 77 persen untuk lembaga nonkeagamaan. (PIRAC, 2002).

Wakaf uang sudah sejak lama diselenggarakan, yakni di masa Dinasti Mu'awiyah. Wakaf tunai sebenarnya sudah menjadi pembahasan ulama terdahulu; salah satunya Imam az-Zuhri (wafat tahun 124 H) yang membolehkan wakaf uang (saat itu dinar dan dirham). Bahkan sebenarnya pendapat sebagian ulama mazhab al-Syafi'i juga membolehkan wakaf uang. Mazhab Hanafi juga membolehkan dana wakaf tunai untuk investasi mudharabah atau sistem bagi hasil lainnya. Keuntungan dari bagi hasil digunakan untuk kepentingan umum. Pada tgl 11 Mei 2002 Majelis Ulama Indonesia mengeluarkan fatwa yang membolehkan wakaf uang (cash wakaf/ waqf al nuqud) dengan syarat nilai pokok wakaf harus dijamin kelestariannya. Pada Undang-Undang Nomor 41 Tahun 2004 tentang wakaf pasal 28 – 31 dan Peraturan Pemerintah Nomor 42 Tahun 2006 tentang pelaksanaannya (UU Nomor 41 Tahun 2004 tentang Wakaf) pasal 22 – 27 secara eksplisit menyebut tentang bolehnya pelaksanaan wakaf uang.

Jumlah umat Islam yang terbesar di seluruh dunia merupakan aset besar untuk penghimpunan dan pengembangan wakaf uang. Jika wakaf tunai dapat

diimplementasikan maka ada dana potensial yang sangat besar yang bisa dimanfaatkan untuk pemberdayaan dan kesejahteraan umat. Bisa dibayangkan, jika 1000 umat Islam Mkaassar mau mengumpulkan wakaf tunai senilai Rp 50 ribu setiap bulan, maka dana yang terkumpul berjumlah Rp 600 juta setiap tahun.

Menurut bapak Drs. H. Abdul Hatta selaku kepala penyelenggara zakat dan wakaf kantor departemen agama kota Makassar bahwa potensi wakaf tunai di kota Makassar sangat besar dan ini merupakan program masa depan di kande kota Makassar, program ini akan terlaksana dengan adanya kerjasama pemerintah daerah dengan kande kota Makassar selaku fasilitator dengan member pembinaan agar produktif tidak hanya di pakai ibadah.

Sedangkan kendala yang di hadapi nya adalah dari pemerintah dan kande kota Makassar kurang perhatian masalah perwakafan.

Menurut bapak Ir. Muh.Musri Madung mengatakan bahwa potensi wakaf tunai di Makassar sangat berpotensi dan berkembang karena rata-rata yang berwakaf adalah kader dan simpatisan Wahdah Islamiyah yang mereka semua paham tentang wakaf tersebut yang mereka dapatkan dari dai-dai Wahdah Islamiyah.

Menurut bapak Suwito sebagai Direktur BMh mengatakan potensi wakaf di Makassar cukup besar, khusus di Hidayatullah masyarakat sangat antusias.

Menegemen investasi dana mengarah pada program perluasan pesantren dengan 300.000/m. Dan kendala yang dihadapi adalah keterbatasan sosialisasi di media televise dan media cetak nasional.

BAB V

PENUTUP

A. Kesimpulan

1. Dari keempat lokasi yang kami teliti maka dapat kami simpulkan bahwa instansi yang mengelola wakaf tunai adalah Hidayatullah yang mana pengelolaan wakafnya langsung dikelola oleh BMH (Baitu-l-Mall Hidayatullah. Sedangkan Kanwil Departemen Agama Sulawesi Selatan dan Kandepag kota Makassar hanya menginput data yang diperoleh baik dari kabupaten dan kecamatan masing-masing dan Wahdah Islamiyah tanah wakafnya lebih ditekankan dibidang dakwah dan pendidikan. Adapun Instansi yang mengelola wakaf tunai berdasarkan UU No.41 tahun 2004 belum ada.
2. Untuk Pemberdayaan ekonomi umat dari wakaf tunai tidak ada di kota Makassar karena instansi yang mengelola wakaf tunai di kota makassar hanya semata-mata untuk pengembangan institusinya sendiri sedangkan wahdah Islamiyah adanya pemberdayaan ekonomi umat melalui Zis bukan wakaf tunai.
3. Potensi wakaf tunai di Makassar sangat besar akan tetapi program ini masih dalam tahap direncanakan di kota Makassar dan belum terlaksanakan oleh karena itu maka haruslah ada sosialisasi yang menyeluruh sehingga tidak hany kalangan akademis yang mengerti tentang wakaf tunai akan tetapi masyarakat secara umum juga. Sedangkan peluang wakaf tunai di kota Makassar Sangatlah besar pula karena mayoritas penduduk kota Makassar beragama Islam dan besar solidaritasnya dalam hal keagamaan serta petinggi negara ini banyak yang dari kota makassar.

B. Saran

- Institusi yang mengelola wakaf tunai lebih transparan dalam mengelolanya karena yang dirasakan oleh penelititi selama meneliti sering di persulit dalam memperoleh data.
- Untuk Kanwi Depag Sulsel agar menginput datanya lebih teliti karena dalam data yang diperoleh peneliti banyak kesalahan penjumlahan terhadap status penggunaan tanah wakaf di Sulsel
- Untuk Wahdah Islamiyah dan Hidayatullah perlunya pengenalan wakaf lebih mendetil kepada pengurusnya karena ketika kami meneliti pengurus sebagian tidak mengerti pengertian tentang Nazir.

DAFTAR PUSTAKA

- Abdurrahman, SH, MH, 1994, *Masalah Perwakafan tanah milik dan kedudukan tanah wakaf di Negara kita*, Bandung, PT. Citra Aditya Bakti.
- Ansori, AG, 2006, *Hukum dan Praktik Perwakafan di Indonesia*, Yogyakarta, Pilar Media.
- Beik, IS, 2007, *Wakaf tunai dan pengetasan kemiskinan*.
- Bishr Mohammad Mowaffak, *cash-waqf a new financial instrument for financing issues an analysis of structure and islamic justification of its commercialization on Wednesday, January 6, 2010 4:00*.
- Departemen Agama RI, 2004, *Perkembangan Pengelolaan Wakaf di Indonesia*, Direktorat Pemberdayaan Wakaf, Direktorat Jenderal Bimbingan Masyarakat Islam dan Penyelenggara Haji.
- ~~2005~~
- Departemen Agama RI, 2005, *Panduan Pemberdayaan Tanah Produktif Strategis di Indonesia*, Direktorat Pemberdayaan Wakaf, Direktorat Jenderal Bimbingan Masyarakat Islam.
- ~~2006~~
- Departemen Agama RI, 2006, *Panduan Pemberdayaan Tanah Produktif Strategis di Indonesia*, Direktorat Pemberdayaan Wakaf, Direktorat Jenderal Bimbingan Masyarakat Islam.
- ~~2006~~
- Departemen Agama RI, 2006, *Pedoman Pengelolaan Wakaf Tunai*, Direktorat Pemberdayaan Wakaf, Direktorat Jenderal Bimbingan Masyarakat Islam.
- ~~2006~~
- Departemen Agama RI, 2006, *Paradigma Baru Wakaf di Indonesia*, Direktorat Pemberdayaan Wakaf, Direktorat Jenderal Bimbingan Masyarakat Islam.
- ~~2008~~
- Departemen Agama RI, 2008, *Pedoman Pembinaan Nazhir*, Direktorat Pemberdayaan Wakaf, Direktorat Jenderal Bimbingan Masyarakat Islam dan Penyelenggara Haji.
- Hidayat, Komaruddin, 2006, *wakaf, Tuhan, dan Agenda Kemanusiaan*, Jakarta, Center Of the Study of Religion and Culture (CSRC).
- Fadullah, Zadah, Faturrahman lithalibi Ayati-l- Qur'an, Indonesia ,Maktabah Dahlan,

Mannan, 2001, *Serkifikat Wakaf Tunai Sebuah Inovasi Instrumen Keuangan Islam*, Depok, CIBER PKTTI-UI.

[http:// Waspada.co.id](http://Waspada.co.id) Generated : 23 February 2009, 2009, 19.42.

Lubis, Suhrawardi, 2008, *Wakaf Tunai dan Peningkatan Ekonomi Umat Sosialisasi Wakaf Tunai Menurut UU No. 41 Tahun 2004*, Medan.

Mubarak, Jaih, 2008, *Wakaf Produktif*, Bandung, Simbiosis Rekatama Media.

Thobieb Al-Asyar, Djunaidi Achmad, 2005, *Menuju Era Wakaf Produktif Sebuah Upaya Progesif Untuk Kesejahteraan Umat*, Jakarta, Mitra Abadi Press.

Usman Rachmadi, 2009, *Hukum Perwakafan di Indonesia*, Jakarta, Sinar Grafika.

Usman, Suparman, *Hukum Perwakafan di Indonesia*, 1999, Jakarta, Darul Ulum Press.

Wadjdy, Farid, 2007, *Wakaf dan Kesejahteraan Umat (Filantropi Islam yang Hampir Terlupakan)*, Yogyakarta, Pustaka Pelajar.



DEPARTEMEN AGAMA RI
UNIVERSITAS ISLAM NEGERI ALAUDDIN MAKASSAR
FAKULTAS SYARIAH DAN HUKUM

Jl. Sultan Alauddin No. 63 Telepon 864928, 864931, Pesawat 119, Fax. 864923

KETERANGAN NILAI

Nama Lengkap : Husnul Khuluq, S.El.

Jurusan : Ekonomi Islam

No	Mata Kuliah	SKS	Nilai		SKS X N	Semester
			Angka	Huruf		
1	Bahasa Arab I	2	4	A	8	I
2	Bahasa Inggris I	2	3	B	6	I
3	Bahasa Indonesia	2	3	B	6	I
4	Pendidikan Akhlak	2	4	A	8	I
5	Fiqhi Ibadah (Teori dan Praktek)	3	4	A	12	I
6	Ilmu Hukum	2	4	A	8	I
7	Sosiologi Hukum	2	4	A	8	I
8	Pengantar Ilmu Perbankan	2	4	A	8	I
9	Bahasa Arab II	2	4	A	8	II
10	Bahasa Inggris II	2	4	A	8	II
11	Tafsir Wa Ulumuhu	2	4	A	8	II
12	Metode Studi Islam	2	4	A	8	II
13	Hadis Wa Ulumuhu	2	4	A	8	II
14	Fikih Wa Ushuluhu	2	4	A	8	II
15	Pengantar Ilmu Ekonomi	2	4	A	8	II
16	Dasar-Dasar Manajemen	2	4	A	8	II
17	Pengantar Ekonomi Makro	2	4	A	8	II
18	Bahasa Arab III	2	4	A	8	III
19	Bahasa Inggris III	2	4	A	8	III
20	Civic Education	2	4	A	8	III
21	Pengantar Ekonomi Mikro	2	4	A	8	III
22	Fikih Muamalah I	2	4	A	8	III
23	Fikih Jinayah	2	4	A	8	III
24	Dasar-Dasar Akuntansi	2	4	A	8	III
25	Statistik Ekonomi	2	4	A	8	III
26	Sistem Perbankan Islam I	2	4	A	8	III
27	Lembaga Keuangan Syari'ah	2	4	A	8	III
28	Manajemen & Kewirausahaan	2	4	A	8	IV
29	Fikih Mawaris	2	4	A	8	IV
30	Fikih Munakahat	2	4	A	8	IV
31	Fikih Muamalah II	2	4	A	8	IV
32	Tindak Pidana Ekonomi	2	4	A	8	IV
33	Filsafat Hukum Islam	2	4	A	8	IV
34	Sistem Perbankan Islam II	2	4	A	8	IV
35	Ekonomi Pembangunan	2	4	A	8	IV
36	Hukum Pajak	2	4	A	8	IV

37	Kh. Perkawafan di Indonesia	2	4	A	8	IV
38	Hukum Perdata	2	4	A	8	IV
39	Ilmu Falak	3	4	A	12	V
40	Hukum Acara Perdata Pidana	2	4	A	8	V
41	Manajemen Pemasaran	2	4	A	8	V
42	Hadis Ahkam al-Mua-I	2	4	A	8	V
43	Ekonomi Moneter	2	4	A	8	V
44	Hukum Dagang I	2	3	B	6	V
45	Legal Drafting	2	4	A	8	V
46	Sistem Asuransi Syariah	2	4	A	8	V
47	Fikih Al-Maliyah	2	4	A	8	V
48	Tafsir Ahkam Al Muamalah	2	4	A	8	V
49	Etika Bisnis Islam	2	3	B	6	V
50	Peradilan Agama	2	4	A	8	VI
51	Manajemen Peng. ZIS 1	2	3.5	A-	7	VI
52	Hukum Dagang II	2	4	A	8	VI
53	UU Perbankan dan Asuransi	2	4	A	8	VI
54	Met. Penelitian Muamalah	2	4	A	8	VI
55	Sistem Pegadaian	2	4	A	8	VI
56	Akuntansi I	2	4	A	8	VI
57	Tafsir Ahkam Al Muamalah II	2	4	A	8	VI
58	Hadis Ahkam al-Mua-II	2	4	A	8	VI
59	Fikih Siyasah	2	4	A	8	VI
60	Prakt. Arah Kiblat & Hilal	1	4	A	4	VI
61	Peng. Komputer	2	4	A	8	VI
62	Manajemen Perbankan & Asuransi	2	4	A	8	VII
63	Sistem Pengoperasian Syariah	2	3	B	6	VII
64	Akuntansi II	2	4	A	8	VII
65	Perbandingan Sistem Ekonomi	2	4	A	8	VII
66	Matematika Ekonomi	2	4	A	8	VII
67	Perk. Pemb. Dlm Ekonomi Islam	2	4	A	8	VII
68	Magang Perbankan	2	4	A	8	VII
69	Manaj. Peng. ZIS II	2	4	A	8	VII
70	KKN	4	4	A	16	VIII
71	Komprehensif	2	3.76	A	7.52	VIII
72	Skripsi	6	3.55	A	21.3	VIII
	Jumlah	151			589.82	

IPK

$$\Sigma \text{KN/K} = 589,82 / 151 = 3,90$$

Makassar, 3 Juni 2010

Pembantu Dekan

Bidang Akademik



Muhammad Sabri AR, M.Ag.

NIP. 19670714 199203 1 005



**UNIVERSITAS ISLAM NEGERI (UIN) ALAUDDIN
M A K A S S A R**

Sertifikat

Nomor : Un.06.1/PP.00.9/621/2010

Diberikan kepada :

Husnul Khulq
Nimi: 10200106033

Atas Prestasinya meraih Peringkat **II (Dua)** pada wisuda priode Mei 2010
dari Fakultas Syariah dan Hukum Jurusan Ekonomi Islam
dengan IPK 3,90 (Cumlaude)

Universitas Islam Negeri Alauddin Makassar

Makassar, 31 Mei 2010



Prof. Dr. H. Azhar Arsyad, M.A.

NIP. 195205031979031002



KEMENTERIAN AGAMA
UNIVERSITAS ISLAM NEGERI ALAUDDIN MAKASSAR
FAKULTAS SYARI'AH DAN HUKUM

Kampus I Jln. Slt. Alauddin No. 63 Makassar Tlp (0411) 864928 – 864923
Kampus II Jln. Slt. Alauddin No. 36 Samata – Gowa Tlp 424835 Fax 424836

SURAT KETERANGAN LULUS

Nomor : SL.1/PP.00.9/1000/2010

Dekan Fakultas Syari'ah dan Hukum UIN Alauddin Makassar menerangkan bahwa .

Nama : HUSNUL KHULUQ, S.EI.
Tempat/Tanggal Lahir : Lamongan, 14 April 1985
N I M : 10200106031
Jurusan : Ekonomi Islam
Judul Skripsi : Pengelolaan Wakaf Tunai menurut Undang-undang Nomor 41 Tahun 2004 di Kota Makassar
Alamat : Jl. Adyaksa IX No. 6 Makassar

Benar yang bersangkutan adalah **alumni** Fakultas Syari'ah dan Hukum UIN Alauddin Makassar yang telah dinyatakan **lulus** dalam ujian **Munaqasyah/Skripsi** tanggal 26 Mei 2010 dengan **IPK = 3,90 (Tiga Koma Sembilan Puluh)** dengan **Predikat "Cumlaude"**, dan berhak memakai gelar **Sarjana Ekonomi Islam (S.EI)**.

Demikian **Surat Keterangan Lulus** ini diberikan kepada yang bersangkutan sebagai **Pengganti Ijazah Asli** dengan masa berlaku 3 (tiga) bulan dari tanggal 1 Juni s.d. 30 Agustus 2010 sambil menunggu ijazah **ASLI** diterbitkan, dan dipergunakan sebagaimana mestinya.

Makassar, 1 Juni 2010

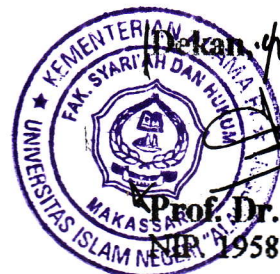

Prof. Dr. H. AMBO ASSE, M.Ag.
NIP. 19581022 198703 1 002

