

**PENGARUH *RELATIONSHIP MARKETING* TERHADAP KEPUASAN NASABAH  
PADA PT. BANK RAKYAT INDONESIA (PERSERO) TBK.,  
CABANG PANGKEP**



**Skripsi**

Diajukan untuk Memenuhi Salah Satu Syarat Meraih Gelar  
Sarjana Ekonomi Jurusan Manajemen  
pada Fakultas Ekonomi Dan Bisnis Islam  
UIN Alauddin Makassar

**OLEH:**  
**RANI HASTRIANA**  
**10600110053**

**FAKULTAS EKONOMI DAN BISNIS ISLAM  
UIN ALAUDDIN MAKASSAR  
2014**

## **PERNYATAAN KEASLIAN SKRIPSI**

Dengan penuh kesadaran, penyusun yang bertanda tangan di bawah ini, menyatakan bahwa skripsi ini benar adalah hasil karya penyusun sendiri. Jika di kemudian hari terbukti bahwa ia merupakan duplikasi, tiruan, plagiasi, atau dibuatkan oleh orang lain, sebagian dan seluruhnya, maka skripsi dan gelar yang diperoleh karenanya, batal demi hukum.

Makassar, 12 April 2014  
Penyusun,

**RANI HASTRIANA**  
**NIM: 10600110053**

## PERSETUJUAN PEMBIMBING

Pembimbing penulisan skripsi Saudara(i) **Rani Hastriana** Nim. 10600110053, Jurusan Manajemen pada Fakultas Ekonomi dan Bisnis Islam UIN Alauddin Makassar, setelah dengan seksama meneliti dan mengoreksi skripsi yang bersangkutan dengan judul: **“Pengaruh *Relationship Marketing* terhadap Kepuasan Nasabah pada PT. Bank Rakyat Indonesia (Persero) Tbk., Cabang Pangkep”** memandang bahwa skripsi tersebut telah memenuhi syarat-syarat ilmiah dan dapat disetujui untuk diajukan ke sidang *Munaqasyah*.

Dengan demikian persetujuan ini diberikan untuk proses selanjutnya.

Samata, 12 April 2014

Pembimbing I

Pembimbing II

**Dr. Hj. Salmah Said, SE., M.Fin.Mgmt, M.Si**  
NIP. 19740 2261 99903 2 001

**Drs. Syaharuddin, M.Si**  
NIP.19600502 199102 1 001

## PENGESAHAN SKRIPSI

Skripsi yang berjudul “**Pengaruh *Relationship Marketing* terhadap Kepuasan Nasabah pada PT. Bank Rakyat Indonesia (Persero) Tbk., Cabang Pangkep,**” yang disusun oleh **Rani Hastriana**, NIM: **10600110053**, mahasiswa jurusan Manajemen pada Fakultas Ekonomi dan Bisnis Islam UIN Alauddin Makassar, telah diuji dan dipertahankan dalam sidang *munaqasyah* yang diselenggarakan hari Senin, 21 April 2014 M, bertepatan dengan 21 Jumadil Akhir 1435 H, dinyatakan telah dapat diterima sebagai salah satu syarat untuk memperoleh gelar Sarjana Ekonomi, Jurusan Manajemen, (dengan beberapa perbaikan).

Samata, 21 April 2014 M.  
21 Jumadil Akhir 1435 H.

### DEWAN PENGUJI:

Ketua : Prof.Dr.H.Ambo Asse,M.Ag (.....)

Sekretaris : Rika Dwi Ayu Parmitasari,SE., M.Comm (.....)

Penguji I : Hasbiullah,SE.,M.Si (.....)

Penguji II : Rahmawati Muin,S.Ag.,M.Ag (.....)

Pembimbing I : Dr. Hj. Salmah Said,SE.,M.Fin.Mgmt.,M.Si (.....)

Pembimbing II : Drs. Syaharuddin,M.Si (.....)

Diketahui oleh:  
Dekan Fakultas Ekonomi dan Bisnis Islam  
UIN Alauddin Makassar,

**Prof. Dr. H. Ambo Asse, M.Ag**  
**NIP. 19581022 198703 1 002**

## KATA PENGANTAR

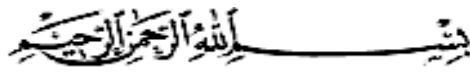

Segala puji dan syukur, hanya ditujukan kepada Allah SWT, Tuhan Semesta Alam, dimana penulis mengabdikan sebagai hamba yang selalu bermunajat pada-Nya. Hanya karena rahmat, hidayah, dan keridhaan-Nya penulis diberi kemampuan, kesempatan, dan kemudahan untuk menyelesaikan skripsi yang berjudul “**Pengaruh *Relationship Marketing* terhadap Kepuasan Nasabah pada PT. Bank Rakyat Indonesia (Persero) Tbk., Cabang Pangkep**” sebagai tugas akhir yang merupakan syarat untuk memperoleh gelar kesarjanaan Strata I Jurusan Manajemen pada Fakultas Ekonomi dan Bisnis Islam Universitas Islam Negeri Alauddin Makassar. Shalawat dan salam penulis curahkan kepada Baginda Rasulullah Muhammad SAW, teladan terbaik bagi manusia sepanjang zaman.

Banyak hal yang penulis temui saat melakukan penelitian ini, kegelisahan dan kekhawatiran yang datang silih berganti menghampiri, namun semua itu mampu penulis lewati berkat doa dan dukungan dari banyak pihak, hingga akhirnya penulis mampu menyelesaikan skripsi ini. Oleh karena itu, sudah sepatutnya penulis mengucapkan terima kasih kepada:

1. Bapak dan mama tercinta, terima kasih untuk setiap doa, kasih sayang, kesabaran, dan dukungan moral serta materi yang tiada henti selama proses penyusunan skripsi ini. Kedua adikku tercinta serta segenap keluarga yang selalu mendukung penulis hingga dapat menyelesaikan skripsi ini.

2. Bapak Prof. Dr. H. A. Qadir Gassing HT., M.S, selaku Rektor Universitas Islam Negeri Alauddin Makassar.
3. Bapak Prof. Dr. H. Ambo Asse, M.Ag, selaku Dekan Fakultas Ekonomi dan Bisnis Islam Universitas Islam Negeri Alauddin Makassar.
4. Bapak Dr. Awaluddin, SE., M.Si, selaku Ketua Jurusan Manajemen Universitas Islam Negeri Alauddin Makassar dan Ibu Rika Dwi Ayu Parmitasari, SE., M.Comm., selaku Sekretaris Jurusan Manajemen Universitas Islam Negeri Alauddin Makassar.
5. Ibu Dr. Hj. Salmah Said, SE., M.Fin.Mgmt, M.Si, selaku dosen pembimbing I, terima kasih telah meluangkan waktu di tengah-tengah kesibukan Ibu untuk membaca, mengoreksi, dan memberikan petunjuk untuk perbaikan skripsi ini. Bapak Drs. Syaharuddin, M.Si, selaku dosen pembimbing II yang telah menyediakan waktu untuk membaca, mengoreksi, dan memberikan petunjuk untuk perbaikan skripsi ini.
6. Segenap dosen Fakultas Ekonomi dan Bisnis Islam yang telah mendidik penulis selama di bangku perkuliahan.
7. Seluruh staf administrasi dalam lingkup Fakultas Ekonomi dan Bisnis Islam.
8. Pimpinan dan staf karyawan PT. Bank Rakyat Indonesia (Persero) Tbk., Cabang Pangkep yang telah mengizinkan penulis untuk melakukan penelitian serta nasabah yang menjadi responden dalam penelitian ini.
9. Mushawwir Syhafar, SH., terima kasih atas doa, perhatian, waktu, dan dukungan serta semangat yang tiada henti selalu diberikan kepada

penulis. Sahabatku Desi Wita Sari, SE., dan Auliyah Nur Rahmah Akbar yang telah memberikan suntikan semangat dan mendoakan penulis dalam penyusunan skripsi ini.

10. Seluruh mahasiswa(i) Jurusan Manajemen UIN Alauddin Makassar angkatan 2010, terima kasih atas kebersamaannya selama ini, baik suka maupun duka. Dan teman-teman KKN Profesi Angkatan Ke-4 Kel. Tamangapa, Kec. Manggala Kota Makassar.

11. Semua pihak yang tidak bisa disebutkan satu-persatu yang telah memberikan dukungan, bantuan, motivasi, saran, petunjuk, dan doa selama proses penyusunan skripsi ini hingga selesai.

Tiada kata yang lebih indah selain ucapan terima kasih. Hanya doa yang dapat penulis panjatkan semoga Allah SWT berkenan membalas semua kebaikan Bapak, Ibu, Saudara, dan teman-teman sekalian. Penulis menyadari bahwa penelitian ini masih jauh dari kesempurnaan mengingat terbatasnya pengetahuan dan kemampuan yang penulis miliki. Semoga penelitian ini dapat bermanfaat bagi penulis pada khususnya untuk menambah ilmu dan pengetahuan pembaca dalam bidang manajemen pemasaran.

Makassar, 12 April 2014

Penulis,

Rani Hastriana

## DAFTAR ISI

<b>JUDUL .....</b>	<b>i</b>
<b>PERNYATAAN KEASLIAN SKRIPSI.....</b>	<b>ii</b>
<b>PERSETUJUAN PEMBIMBING .....</b>	<b>iii</b>
<b>PENGESAHAN.....</b>	<b>iv</b>
<b>KATA PENGANTAR.....</b>	<b>v</b>
<b>DAFTAR ISI.....</b>	<b>viii</b>
<b>DAFTAR TABEL .....</b>	<b>xi</b>
<b>DAFTAR GAMBAR.....</b>	<b>xii</b>
<b>DAFTAR LAMPIRAN.....</b>	<b>xiii</b>
<b>ABSTRAK .....</b>	<b>xiv</b>
<b>ABSTRACT .....</b>	<b>xv</b>
<b>BAB I PENDAHULUAN .....</b>	<b>1-13</b>
A. Latar Belakang.....	1
B. Rumusan Masalah.....	10
C. Tujuan dan Manfaat Penelitian .....	11
D. Sistematika Penulisan .....	12
<b>BAB II TINJAUAN TEORITIS .....</b>	<b>14-37</b>
A. Pengertian Pemasaran dan Manajemen Pemasaran .....	14
1. Pengertian Pemasaran .....	14
2. Pengertian Manajemen Pemasaran .....	14
B. <i>Relationship Marketing</i> .....	15
1. Evolusi Teori <i>Relationship Marketing</i> .....	15
2. Pengertian <i>Relationship Marketing</i> .....	17
3. Tujuan <i>Relationship Marketing</i> .....	19
4. Manfaat <i>Relationship Marketing</i> .....	20
5. Dimensi <i>Relationship Marketing</i> .....	22
6. <i>Relationship Marketing</i> dalam Perspektif Islam.....	24
C. Kepuasan Nasabah .....	25
1. Gambaran Umum Kepuasan Nasabah .....	25



2. Kepuasan Nasabah dalam Perspektif Islam .....	30
D. Hubungan <i>Relationship Marketing</i> terhadap Kepuasan Nasabah .....	32
E. Penelitian Terdahulu .....	33
F. Hipotesis .....	35
G. Rerangka Pikir .....	36
<b>BAB III METODOLOGI PENELITIAN .....</b>	<b>38-51</b>
A. Jenis Penelitian .....	38
B. Lokasi dan Waktu Penelitian .....	38
C. Jenis dan Sumber Data .....	39
D. Populasi dan Sampel .....	40
E. Teknik Pengumpulan Data.....	41
F. Uji Instrumen Data .....	42
G. Uji Asumsi Klasik.....	43
H. Teknik Analisis Data .....	45
I. Pengujian Hipotesis.....	46
J. Definisi Operasional Variabel.....	49
<b>BAB IV HASIL PENELITIAN DAN PEMBAHASAN.....</b>	<b>52-76</b>
A. Gambaran Umum Perusahaan .....	52
1. Sejarah Singkat PT. Bank Rakyat Indonesia (Persero) Tbk.....	52
2. Visi dan Misi.....	54
3. Struktur Organisasi .....	54
4. Aspek Kegiatan PT. Bank Rakyat Indonesia (Persero) Tbk., Cabang Pangkep.....	56
B. Hasil Penelitian .....	59
1. Gambaran Umum Responden .....	59
2. Hasil Analisis Deskriptif Variabel.....	61
3. Analisis Data.....	69
a. Uji Instrumen Data .....	69
1. Uji Validitas.....	70

2. Uji Reliabilitas .....	71
b. Uji Asumsi Klasik .....	71
1. Uji Normalitas.....	72
2. Uji Multikolinearitas.....	72
3. Uji Autokolerasi.....	73
4. Uji Heteroskedastisitas .....	73
c. Analisis Regresi Berganda.....	74
d. Pengujian Hipotesis .....	75
1. Hasil Pengujian $H_1$ Menggunakan Uji t.....	75
2. Hasil Pengujian $H_2$ Menggunakan Uji F.....	76
<b>BAB V KESIMPULAN DAN SARAN .....</b>	<b>77-79</b>
A. Kesimpulan .....	77
B. Saran .....	78
<b>DAFTAR PUSTAKA</b>	
<b>LAMPIRAN-LAMPIRAN</b>	
<b>RIWAYAT HIDUP</b>	

## DAFTAR TABEL

Tabel 1.1	<i>The Marketing Strategy Continuum: Some Implications</i> .....	4
Tabel 4.1	Gambaran Umum Responden Berdasarkan Jenis Kelamin.....	59
Tabel 4.2	Gambaran Umum Responden Berdasarkan Usia .....	60
Tabel 4.3	Gambaran Umum Responden Berdasarkan Pendidikan Terakhir.....	60
Tabel 4.4	Gambaran Umum Responden Berdasarkan Pekerjaan.....	61
Tabel 4.5	Menyediakan Produk/Jasa sesuai yang Dijanjikan .....	62
Tabel 4.6	Merasa aman saat Melakukan Transaksi.....	62
Tabel 4.7	Memiliki Keyakinan terhadap Karyawan.....	63
Tabel 4.8	Konsisten dalam Melayani Nasabah .....	64
Tabel 4.9	Menjaga Hubungan Baik dengan Nasabah .....	64
Tabel 4.10	Ketepatan Waktu dalam Melayani Nasabah .....	65
Tabel 4.11	Produk yang diberikan Bermanfaat bagi Nasabah .....	65
Tabel 4.12	Karyawan Bank tidak pernah Memanfaatkan Nasabah dengan Meminta Janji atau Imbalan Tertentu kepada Nasabah .....	66
Tabel 4.13	Perasaan Bangga menjadi Nasabah.....	66
Tabel 4.14	Merasa Puas terhadap Layanan yang diberikan oleh Para Karyawan Perusahaan .....	67
Tabel 4.15	Produk yang Ditawarkan dapat Memenuhi Kepuasan Nasabah .....	67
Tabel 4.16	Mau Mendengarkan Keluhan Nasabah .....	68
Tabel 4.17	Menindaklanjuti Keluhan yang Disampaikan Nasabah .....	69
Tabel 4.18	Biaya yang Dikeluarkan Sesuai dengan Harapan Nasabah.....	69
Tabel 4.19	Hasil Uji Validitas Kuisisioner .....	70
Tabel 4.20	Hasil Uji Reliabilitas Kuisisioner .....	71
Tabel 4.21	Hasil Uji Multikolinearitas.....	72
Tabel 4.22	Hasil Uji Autokolerasi.....	73

## DAFTAR GAMBAR

Gambar 2.1 Rerangka Pikir.....	37
Gambar 4.1 Struktur Organisasi PT. Bank Rakyat Indonesia (Persero) Tbk., Cabang Pangkep.....	55

## DAFTAR LAMPIRAN

Lampiran 1: Kuisisioner .....	85
Lampiran 2: Tabel Tabulasi Data Kuisisioner .....	88
Lampiran 3: Hasil Uji Validitas .....	92
Lampiran 4: Hasil Uji Reliabilitas .....	93
Lampiran 5: Hasil Uji Normalitas, Hasil Uji Multikolinearitas, Hasil Analisis Regresi Berganda, Hasil Uji t, Hasil Uji Autokolerasi, Hasil Uji F, dan Hasil Uji Koefisien Determinasi ( $R^2$ ) .....	94
Lampiran 6: Hasil Uji Heteroskedastisitas .....	95
Lampiran 7: Persuratan .....	96

## ABSTRAK

**Nama : Rani Hastriana**  
**Nim : 10600110053**  
**Judul : Pengaruh *Relationship Marketing* terhadap Kepuasan Nasabah pada PT. Bank Rakyat Indonesia (Persero) Tbk., Cabang Pangkep**

---

Penelitian ini bertujuan untuk menguji dan menganalisis pengaruh *relationship marketing* (*trust*/kepercayaan dan *commitment*/komitmen) terhadap kepuasan nasabah pada PT. Bank Rakyat Indonesia (Persero) Tbk., Cabang Pangkep. Pengumpulan data dilakukan melalui studi kepustakaan dan penyebaran kuisioner yang dibagikan kepada para nasabah sebanyak 100 orang pada PT. Bank Rakyat Indonesia (Persero) Tbk. Cabang Pangkep. Teknik pengambilan sampel yang digunakan adalah teknik pengambilan sampel *convenience* dan uji instrumen data yang digunakan adalah uji validitas dan uji reliabilitas. Uji asumsi klasik digunakan untuk menguji model regresi dan analisis regresi berganda digunakan untuk mengetahui pengaruh variabel independen terhadap variabel dependen.

Hasil dari penelitian ini menunjukkan bahwa secara simultan (uji F) dan secara parsial (uji t) variabel independen yang terdiri atas variabel kepercayaan dan komitmen berpengaruh signifikan terhadap variabel dependen yaitu kepuasan nasabah dan diperoleh koefisien determinasi ( $R^2$ ) sebesar 0,662. Dengan demikian dapat disimpulkan bahwa kepuasan nasabah dapat dijelaskan oleh variabel independen yaitu *trust* (kepercayaan) dan *commitment* (komitmen) sebesar 66,2% sedangkan sisanya 33,8% dapat dijelaskan oleh variabel lain di luar kedua variabel yang digunakan pada penelitian ini.

**Kata kunci: *Relationship Marketing*, *Trust* (Kepercayaan), *Commitment* (Komitmen), Kepuasan Nasabah**

# **BAB I**

## **PENDAHULUAN**

### ***A. Latar Belakang***

Perkembangan ilmu pengetahuan dan teknologi dewasa ini berdampak pada persaingan dunia bisnis yang semakin meningkat, baik perusahaan yang bergerak di bidang industri, perdagangan, seperti perbankan. Kesuksesan dalam persaingan dunia perbankan akan terpenuhi apabila dapat menciptakan dan memertahankan nasabah.<sup>1</sup> Perkembangan dan peningkatan jasa pelayanan perusahaan perbankan semakin menjadi perhatian masyarakat. Hal ini dapat dilihat dari semakin ketatnya persaingan yang terjadi di antara sekian banyak perusahaan perbankan.<sup>2</sup>

Perbankan merupakan salah satu industri jasa yang mengalami perkembangan dan persaingan yang cukup ketat. Salah satu ciri-cirinya yaitu meningkatnya jumlah bank-bank yang berasal dari luar negeri sehingga bukan hanya bersaing dengan bank lokal saja tetapi juga bersaing dengan bank yang berasal dari luar negeri. Berdasarkan situasi dan kondisi perekonomian Indonesia saat ini, maka prospek perkembangan perbankan di Indonesia akan semakin kompleks dalam menjawab tuntutan yang ada.

---

<sup>1</sup>Novia Yuliana Rahmawati, "Pengaruh Relationship Marketing terhadap Loyalitas Nasabah pada PT. Bank Negara Indonesia (Persero) Tbk. Cabang Malang", Fakultas Ekonomi dan Bisnis Universitas Brawijaya Malang. <http://jimfeb.ub.ac.id/index.php/jimfeb/article/view/380/325> (7 Oktober 2013).

<sup>2</sup>Hardiyo Wahyu Widagdo, "Analisis Tingkat Kepuasan Nasabah terhadap Layanan pada PD. BPR BKK Tasikmadu Cabang Banten", *Tugas Akhir Program Diploma III* (Solo: Fakultas Ekonomi Universitas Sebelas Maret), h. 14.

Saat ini perkembangan ekonomi di Indonesia pada umumnya berkembang dengan pesat. Dengan kemajuan tingkat kehidupan, perusahaan-perusahaan berlomba untuk mengisi aktifitas dan roda perekonomian dalam pembangunan di Indonesia.<sup>3</sup> Dinamika perubahan lingkungan bisnis yang berkembang cepat telah memaksa perusahaan khususnya perbankan untuk menemukan sebuah solusi tepat dalam bertahan dan memenangkan persaingan.<sup>4</sup> Salah satu upaya yang bisa dilakukan adalah dengan melakukan proses pemasaran. Dalam rangka memenangkan persaingan ini para pemilik perusahaan berlomba-lomba untuk menerapkan strategi pemasaran yang paling jitu. Oleh karena itu konsentrasi pemasaran tidak lagi sekadar bagaimana produk itu sampai kepada pelanggan tetapi lebih fokus apakah produk itu telah memenuhi keinginan konsumen, sehingga dapat memberikan kepuasan terhadap konsumen (nasabah).<sup>5</sup>

Kegiatan pemasaran selalu ada dalam setiap usaha, baik usaha yang berorientasi *profit* maupun usaha-usaha sosial. Namun demikian, dalam pemasaran modern seperti ini paradigma pemasaran telah bergeser, tidak hanya menciptakan transaksi untuk mencapai keberhasilan pemasaran tetapi perusahaan juga harus menjalin hubungan dengan pelanggan dalam waktu yang panjang.

---

<sup>3</sup>Aminatus Zuhria, "Pengaruh Relationship Marketing terhadap Kepuasan Pelanggan di CV. Rajawali Plating Masindo di Sidoarjo", *Skripsi* (Jawa Timur: Fakultas Ekonomi Universitas Pembangunan Nasional Veteran, 2010), h. 1.

<sup>4</sup>Nursatyo Heri Bowo, "Analisis Pengaruh Kepercayaan untuk mencapai Hubungan Jangka Panjang", *Jurnal Sains Pemasaran Indonesia*, vol. II no. 1 (Mei 2003), h. 85. <http://www.ejournal.undip.ac.id/index.php/jspi/article/view/1117/899> (Diakses 16 Desember 2013).

<sup>5</sup>Aminatus Zuhria, "Pengaruh Relationship Marketing terhadap Kepuasan Pelanggan di CV. Rajawali Plating Masindo di Sidoarjo, h. 1.



Paradigma ini disebut *relationship marketing*.<sup>6</sup> *Relationship marketing* merupakan paradigma baru dalam pemasaran dimana Gronroos menggambarkannya sebagai *marketing strategy continuum*, dengan maksud untuk menyampaikan produk dan jasa tanpa melalui *discrete and causal transaction* (pandangan dari *traditional marketing*) melainkan melalui penyampaian yang berlanjut dalam konteks *relationship* yang terus-menerus.<sup>7</sup> Sebelum Gronroos memberikan pandangan mengenai *relationship marketing*, Berry adalah orang pertama yang memperkenalkan istilah “*relationship marketing*” sebagai konsep pemasaran modern yang kemudian mendefinisikannya sebagai menarik, memertahankan, dan meningkatkan hubungan dengan konsumen.<sup>8</sup>

Tabel berikut ini menunjukkan beberapa implikasi *marketing strategy continuum*.<sup>9</sup>

---

<sup>6</sup>Syafruddin Chan, *Relationship Marketing: Inovasi Pemasaran yang Membuat Pelanggan Bertekuk Lutut* (Jakarta: Gramedia, 2003), h. 6.

<sup>7</sup>Rully Arlan Tjahyadi, “Membangun Hubungan Jangka Panjang Pelanggan melalui Relationship Marketing”, h. 2. <http://cls.maranatha.edu/khusus/ojs/index.php/jurnal-manajemen/article/view/178> (7 Oktober 2013).

<sup>8</sup>Svend Hollensen dan Mark Oliver Opresnik, *Marketing: A Relationship Perspective* (Munchen: Verlag Franz Vahlen GmbH, 2010), h. 7. [http://www.opresnik-management-consulting.de/media/marketing-a\\_relationship\\_perspective\\_chapter1.pdf](http://www.opresnik-management-consulting.de/media/marketing-a_relationship_perspective_chapter1.pdf) (13 Desember 2013).

<sup>9</sup>Rully Arlan Tjahyadi, “Membangun Hubungan Jangka Panjang Pelanggan melalui Relationship Marketing”, h. 6.

**Tabel 1.1**  
***The Marketing Strategy Continuum: Some Implications***

<b><i>The Strategy Continuum</i></b>	<b><i>Transaction Marketing</i></b>	<b><i>Relationship Marketing</i></b>
<b><i>Time perspective</i></b>	<i>Short-term focus</i>	<i>Log-term focus</i>
<b><i>Dominating marketing function</i></b>	<i>Marketing mix</i>	<i>Interactive marketing (supported by marketing mix activities)</i>
<b><i>Price elasticity</i></b>	<i>Customer tend to be more sensitive to price</i>	<i>Customer tend to be less sensitive to price</i>
<b><i>Dominating quality dimension</i></b>	<i>Quality of output</i>	<i>Quality of interactions</i>
<b><i>Measurement of customer satisfaction</i></b>	<i>Monitoring market share</i>	<i>Managing the customer base</i>
<b><i>Customer information system</i></b>	<i>Ad hoc customer satisfaction surveys</i>	<i>Real-time customer feedback system</i>
<b><i>Interdependency between marketing, operations, and personnel</i></b>	<i>Interface of no or limited strategic importance</i>	<i>Interface of substantial strategic importance</i>
<b><i>The role of internal marketing</i></b>	<i>Internal marketing of no or limited importance to success</i>	<i>Internal marketing of substantial strategic to success</i>

Sumber: Gronroos, 1994

Heinde menyatakan *transaction marketing* didasarkan atas mekanisme pasar karena kedua belah pihak menyepakati terjadinya harga yang dihasilkan dari tarik-menarik antara *supply* dan *demand*. Namun hubungan ini bersifat jangka pendek dan berorientasi pada saat itu juga.<sup>10</sup> Sedangkan *relationship marketing* lebih digunakan untuk mendapatkan dan memelihara konsumen. Pemeliharaan konsumen lebih penting karena biayanya yang lebih kecil dibandingkan biaya

---

<sup>10</sup>Eko Susilo, "Analisis Pengaruh Relationship Marketing terhadap Kepuasan Pelanggan dan Loyalitas Pelanggan: Studi Kasus Pelanggan yang Pernah dan Sedang menggunakan Flexi di Kota Bogor", *Skripsi* (Jakarta: Fakultas Ekonomi dan Bisnis UIN Syarif Hidayatullah, 2010), h. 5.

untuk mendapatkan konsumen baru.<sup>11</sup> Berdasarkan penelitian yang dilakukan oleh Thomas A. Stewart, bahwa biaya untuk mendapatkan pelanggan baru sangat besar, lima kali lipat lebih besar dibanding memertahankan pelanggan yang ada agar tetap puas.<sup>12</sup>

Penerapan *Relationship Marketing* dipelopori oleh Amerika Serikat, seperti perusahaan penerbangan Northwest Airlines, Microsoft, dan General Foods. Fenomena yang sama juga terjadi di Indonesia.<sup>13</sup> Satu per satu perusahaan di Indonesia mulai menerapkan *relationship marketing*, sebagaimana Nestle Indonesia dengan pendekatan *direct marketing* dan *relationship marketing* dan Matahari Department Store dengan program Matahari Club Card (MCC). Perusahaan tersebut sukses diikuti oleh pelanggan, pelanggan diperhatikan oleh perusahaan serta perusahaan mendapatkan keuntungan dalam hal kritik dan saran untuk perbaikan ke depan, disamping itu perusahaan pun mendapatkan keuntungan dari pelanggan ini berpeluang untuk merekomendasikan tetangganya, kenalan, dan keluarganya untuk menggunakan produk Nestle.<sup>14</sup> Di dunia perbankan, dipelopori oleh Bank Central Asia (BCA), Bank Niaga, Bank Mandiri, BII, Citibank, HSBC. Industri perbankan merupakan industri yang mengadopsi

---

<sup>11</sup>Eko Susilo, "Analisis Pengaruh Relationship Marketing terhadap Kepuasan Pelanggan dan Loyalitas Pelanggan: Studi Kasus Pelanggan yang Pernah dan Sedang menggunakan Flexi di Kota Bogor", h. 5.

<sup>12</sup>Eko Susilo, "Analisis Pengaruh Relationship Marketing terhadap Kepuasan Pelanggan dan Loyalitas Pelanggan: Studi Kasus Pelanggan yang Pernah dan Sedang menggunakan Flexi di Kota Bogor", h. 5.

<sup>13</sup>Eko Susilo, "Analisis Pengaruh Relationship Marketing terhadap Kepuasan Pelanggan dan Loyalitas Pelanggan: Studi Kasus Pelanggan yang Pernah dan Sedang menggunakan Flexi di Kota Bogor", h. 3.

<sup>14</sup>Eko Susilo, "Analisis Pengaruh Relationship Marketing terhadap Kepuasan Pelanggan dan Loyalitas Pelanggan: Studi Kasus Pelanggan yang Pernah dan Sedang menggunakan Flexi di Kota Bogor", h. 3.

*relationship marketing* sebagai strategi pemasarannya untuk membangun hubungan dengan nasabah.<sup>15</sup>

Salah satu ukuran keberhasilan suatu perusahaan adalah kepuasan pelanggan atau nasabah yang berkelanjutan. Kepuasan pelanggan bukanlah konsep baru, di awal abad duapuluh sudah banyak perusahaan yang memahami bahwa kepuasan pelanggan adalah hal yang sangat penting. Sampai hari ini, kepuasan pelanggan masih merupakan konsep yang sangat relevan. Logika sederhana dari pelaku bisnis adalah pelanggannya puas, pasti akan membuat dampak positif bagi kelangsungan hidup perusahaan.<sup>16</sup>

Kepuasan nasabah merupakan strategi jangka panjang yang membutuhkan komitmen, baik dana maupun sumber daya manusia. *Relationship marketing* merupakan salah satu strategi pemasaran yang bertujuan meningkatkan kepuasan pelanggan. Kualitas yang baik oleh perusahaan akan membuat konsumen akan merasa puas, sehingga kepercayaan konsumen akan terbentuk. Hingga saat ini banyak perusahaan yang berlomba untuk menciptakan kepuasan pelanggannya. Karena kepuasana konsumen merupakan hal yang penting untuk mencapai keberhasilan perusahaan.<sup>17</sup> Dan kepuasan akan membuat pelanggan merasa dihormati dan dihargai sehingga pada akhirnya menciptakan *image* yang positif terhadap perusahaan. Oleh sebab itu perhatian besar sebuah perusahaan terhadap

---

<sup>15</sup>Irmayanti Hasan, "Pengaruh Relationship Marketing terhadap Costumer Retention Nasabah Bank Syariah di Kota Malang", h. 3. [http://ejournal.uin-malang.ac.id/index.php/ekonomi/article/view/243/pdf\\_145](http://ejournal.uin-malang.ac.id/index.php/ekonomi/article/view/243/pdf_145) (7 Oktober 2013).

<sup>16</sup>Irmayanti Hasan, "Pengaruh Relationship Marketing terhadap Costumer Retention Nasabah Bank Syariah di Kota Malang", h. 2.

<sup>17</sup>Aminatus Zuhria, "Pengaruh Relationship Marketing terhadap Kepuasan Pelanggan di CV. Rajawali Plating Masindo di Sidoarjo", h. 2-3.

kepuasan pelanggan sebagai alat bersaing dewasa ini sangat penting, karena pelanggan yang terpuaskan cenderung akan setia terhadap perusahaan tersebut. Kepuasan tidak selamanya bisa diukur hanya dengan harga, tetapi didasarkan pada pemenuhan perasaan tentang apa yang diharapkan oleh pelanggan. Dapat dikatakan bahwa kepuasan nasabah (*costumer satisfaction*) merupakan kunci utama dalam rangka memertahankan pelanggan.<sup>18</sup>

Tujuan perusahaan antara lain memaksimalkan laba, memaksimalkan kekayaan para pemegang saham, dan tanggungjawab sosial salah satunya dicapai melalui upaya untuk memuaskan pelanggan. Selain melakukan transaksi juga diperlukan hubungan yang dapat menjalin kerjasama yang saling menguntungkan dengan pelanggan atau nasabah dalam jangka panjang. Dapat dikatakan bahwa *relationship marketing* menyediakan suatu pendekatan yang akan membantu suatu perusahaan untuk menciptakan hubungan dengan pelanggan dalam proses bisnis, serta menganggap *relationship marketing* sebagai suatu strategi.<sup>19</sup>

Alasan yang mendasari topik penelitian ini adalah pihak perusahaan atau perbankan dan masyarakat, dalam arti sempit pelanggan atau nasabah saling membutuhkan satu sama lain. Sebelum perusahaan ingin mencapai tujuannya, salah satu upaya yang dilakukan adalah menjalin hubungan yang baik dengan

---

<sup>18</sup>Moh. Lutfi, Muh. Syarif, dan Nirma Kurriwati, "Pengaruh Relationship Marketing terhadap Kepuasan Nasabah Bank Tabungan Negara Kantor Kas Kamal Bangkalan", *Journal of Economics Program Studi Manajemen Fakultas Ekonomi dan Bisnis Universitas Trunojoyo Madura*. <http://pta.trunojoyo.ac.id/uploads/journals/090211100072/090211100072.pdf> (7 Oktober 2013).

<sup>19</sup>Irmayanti Hasan, "Pengaruh Relationship Marketing terhadap Costumer Retention Nasabah Bank Syariah di Kota Malang", h. 2.

nasabahnya. Penelitian ini memfokuskan pada implementasi proses *relationship marketing* pada Bank Rakyat Indonesia, Cabang Pangkep.

Bank Rakyat Indonesia (BRI) merupakan badan usaha yang bergerak pada bidang keuangan yang menghimpun dana dari masyarakat dan menyalurkannya kembali ke masyarakat pula, dengan menyediakan fasilitas-fasilitas yang dapat memberikan kemudahan pada nasabahnya. BRI berupaya untuk tetap menjaga dan meningkatkan pangsa pasar melalui program pemasaran terpadu. Program ini memberikan kemudahan kepada nasabah maupun nasabah *existing* untuk mengenali produk jasa perbankan dan fitur baru BRI, memberikan kemudahan akses serta memberikan kenyamanan pada nasabah dalam melakukan berbagai aktifitas. Bentuk program pemasaran terpadu yang telah dijalankan BRI yaitu peningkatan *awareness*, peningkatan pangsa pasar, pengembangan fitur produk, dan peningkatan akses layanan.<sup>20</sup>

Bank Rakyat Indonesia juga berupaya meningkatkan kepuasan pelanggan. BRI melakukan berbagai inisiatif pengembangan kualitas layanan di antaranya yaitu menindaklanjuti keluhan nasabah melalui satu pintu dan mengawasi penyelesaian keluhan nasabah dan melakukan standarisasi layanan dan meningkatkan kepuasan nasabah melalui *SQ coaching*, *SQ monitoring* kantor cabang, kantor cabang pembantu, dan unit serta kegiatan *refreshing course* mengenai produk dan kebijakan. Bank Rakyat Indonesia melakukan peningkatan kualitas layanan secara terus-menerus dengan menetapkan target perbaikan dari

---

<sup>20</sup>Bank Rakyat Indonesia, "Laporan Tahunan 2012", h. 86. [http://www.idx.co.id/Portals/0/StaticData/ListedCompanies/Corporate\\_Actions/New\\_Info\\_JSX/Jenis\\_Informasi/01\\_Laporan\\_Keuangan/04\\_Annual%20Report/2012/BBRI/BBRI\\_Annual%20Report\\_2012.pdf](http://www.idx.co.id/Portals/0/StaticData/ListedCompanies/Corporate_Actions/New_Info_JSX/Jenis_Informasi/01_Laporan_Keuangan/04_Annual%20Report/2012/BBRI/BBRI_Annual%20Report_2012.pdf) (28 Desember 2013).

berbagai sisi, di antaranya yaitu perbaikan proses layanan, *monitoring*, dan perbaikan kualitas data nasabah.<sup>21</sup>

Sebagai sarana untuk meningkatkan kualitas layanan kepada nasabah, Bank Rakyat Indonesia secara rutin melakukan survei persepsi nasabah mengenai tingkat kualitas layanan BRI. Berdasarkan survei BRI sepanjang tahun 2012, menunjukkan bahwa tingkat kepuasan nasabah BRI terus meningkat secara konsisten dalam hampir semua aspek dibandingkan dengan beberapa bank lain. Namun demikian terdapat beberapa catatan yang perlu mendapatkan perhatian di masa mendatang di antaranya perlunya perbaikan dalam pelayanan dan fitur produk serta jasa BRI. Survei kepuasan nasabah ini akan dijadikan sebagai acuan dalam rangka perbaikan mutu layanan BRI sehingga mendekati persepsi kepuasan nasabah terhadap layanan jasa perbankan yang ideal.<sup>22</sup>

Agar Bank Rakyat Indonesia dapat bersaing dengan industri perbankan lainnya, maka diperlukan suatu strategi pemasaran yang baik. BRI merupakan salah satu perusahaan jasa, maka salah satu pendekatan yang cocok digunakan untuk meningkatkan kepuasan nasabah yaitu strategi *relationship marketing*, hal tersebut didukung oleh Mudie dan Cottam yang menyatakan bahwa kepuasan konsumen total tidak mungkin tercapai sekalipun hanya untuk sementara waktu. Salah satu strategi yang dapat dipadukan dengan kepuasan nasabah adalah *relationship marketing*.<sup>23</sup>

---

<sup>21</sup>Bank Rakyat Indonesia, "Laporan Tahunan 2012", h. 91-92.

<sup>22</sup>Bank Rakyat Indonesia, "Laporan Tahunan 2012", h. 91-92.

<sup>23</sup>Aminatus Zuhria, "Pengaruh Relationship Marketing terhadap Kepuasan Pelanggan di CV. Rajawali Plating Masindo di Sidoarjo", h. 6.

Dari uraian di atas, dapat dikatakan bahwa sangatlah penting perusahaan, dalam hal ini perbankan, menjalin dan menjaga hubungan yang baik dengan pelanggan atau nasabahnya, memberikan perhatian yang penuh kepada mereka, dan memberikan *service* yang baik terhadap nasabahnya. Selain menyediakan sarana dan prasarana yang dapat memudahkan nasabah sehingga nasabah juga akan memberikan keuntungan, baik keuntungan dari aspek keuangan, maupun aspek sosial. Dari uraian latar belakang di atas, penulis tertarik dan bermaksud melakukan penelitian dengan judul “Pengaruh *Relationship Marketing* terhadap Kepuasan Nasabah pada PT. Bank Rakyat Indonesia (Persero) Tbk., Cabang Pangkep.”

### **B. Rumusan Masalah**

Berdasarkan latar belakang tersebut di atas, maka perlu dibuat perumusan masalah untuk memerjelas penelitian ini:

1. Apakah *relationship marketing* yang terdiri atas *trust* (kepercayaan) dan *commitment* (komitmen) secara bersama-sama berpengaruh signifikan terhadap kepuasan nasabah pada PT. Bank Rakyat Indonesia (Persero) Tbk., Cabang Pangkep?
2. Apakah *relationship marketing* yang terdiri atas *trust* (kepercayaan) dan *commitment* (komitmen) secara parsial berpengaruh signifikan terhadap kepuasan nasabah pada PT. Bank Rakyat Indonesia (Persero) Tbk., Cabang Pangkep?



## ***C. Tujuan dan Manfaat Penelitian***

### **1. Tujuan Penelitian**

Tujuan dari penelitian ini adalah sebagai berikut:

- a. Untuk mengetahui seberapa besar pengaruh signifikan *relationship marketing* yang terdiri atas *trust* (kepercayaan) dan *commitment* (komitmen) secara bersama-sama terhadap kepuasan nasabah pada PT. Bank Rakyat Indonesia (Persero) Tbk., Cabang Pangkep.
- b. Untuk mengetahui seberapa besar pengaruh signifikan *relationship marketing* yang terdiri atas *trust* (kepercayaan) dan *commitment* (komitmen) secara parsial terhadap kepuasan nasabah pada PT. Bank Rakyat Indonesia (Persero) Tbk., Cabang Pangkep.

### **2. Manfaat Penelitian**

Dengan adanya tujuan penelitian, maka nantinya penelitian ini diharapkan memberikan manfaat antara lain:

- a. Bagi peneliti, menambah cakrawala pengetahuan baru sehingga dapat diamalkan yang telah diperoleh dari bangku kuliah.
- b. Bagi perusahaan, penelitian ini dapat dijadikan sebagai salah satu dasar pertimbangan pengambilan keputusan dalam rangka membangun hubungan baik dengan nasabah.
- c. Bagi kalangan akademis, menambah wawasan baru dalam mata kuliah manajemen pemasaran, sebagai referensi, dan selain ketiga subjek ini juga bisa bermanfaat bagi pihak-pihak yang terkait dalam hal tentang *relationship marketing* dan kepuasan nasabah.

#### ***D. Sistematika Penulisan***

Untuk mendapatkan gambaran mengenai skripsi ini, maka sistem penulisannya akan dibagi dalam beberapa bab sebagai berikut:

#### **BAB I PENDAHULUAN**

Bab ini memaparkan latar belakang masalah, rumusan masalah, tujuan dan manfaat penelitian, serta sistematika penulisan. Latar belakang masalah adalah landasan mengapa penelitian ini ingin dilakukan. Rumusan masalah adalah suatu pertanyaan yang nantinya akan diperoleh setelah melakukan penelitian. Tujuan penelitian adalah hal yang ingin diketahui jika penelitian ini telah dilakukan. Manfaat penelitian merupakan pengaruh adanya pencapaian tujuan penelitian. Sistematika penulisan adalah urutan-urutan dalam penulisan suatu karya ilmiah.

#### **BAB II TINJAUAN PUSTAKA**

Bab ini akan membahas landasan teori dan kerangka pikir. Landasan teori digunakan sebagai dasar untuk menganalisis pokok permasalahan dalam penelitian ini. Kerangka pikir adalah alur pemikiran dalam penelitian atau hal yang menjadi fokus penelitian kemudian dibuatkan sebuah skema atau gambar tertentu.

#### **BAB III METODE PENELITIAN**

Bab ini akan memaparkan lokasi dan waktu penelitian, jenis dan sumber data, definisi operasional dan teknik analisis data. Jenis dan sumber data merupakan pemaparan tentang jenis dan sumber data darimana sumber data itu berasal. Definisi operasional variabel adalah batasan yang

menjelaskan secara spesifik apa saja yang terkait dengan variabel penelitian. Teknik analisis data adalah cara yang ditempuh untuk memperoleh hasil penelitian, biasanya menggunakan rumus tertentu.

#### BAB IV HASIL PENELITIAN DAN PEMBAHASAN

Bab ini menguraikan tentang gambaran umum perusahaan, struktur organisasi dan hasil penelitian. Hasil penelitian digunakan untuk mengetahui apa yang dihasilkan setelah penelitian ini dilakukan.

#### BAB V PENUTUP

Bab ini menjelaskan tentang kesimpulan dan saran. Kesimpulan adalah uraian singkat dari penelitian, termasuk di dalamnya ada hasil penelitian. Saran adalah anjuran untuk pihak yang terkait terhadap hasil penelitian.

## **BAB II**

### **TINJAUAN TEORITIS**

#### ***A. Pengertian Pemasaran dan Manajemen Pemasaran***

##### **1. Pengertian Pemasaran**

Secara sederhana pemasaran adalah memindahkan barang dan jasa dari pemasok ke konsumen atau proses penyaluran barang dari produsen ke konsumen.<sup>1</sup> Dan menurut Willian J. Stanton pemasaran merupakan suatu sistem dari keseluruhan dari kegiatan-kegiatan bisnis yang ditujukan untuk merencanakan, menentukan harga, mempromosikan, dan mendistribusikan barang dan jasa yang memuaskan kebutuhan baik kepada pembeli maupun pembeli potensial.<sup>2</sup> Jadi dapat disimpulkan bahwa pemasaran adalah sebuah proses yang di dalamnya terdapat proses penawaran dan proses permintaan antara pihak yang menawarkan yang umumnya disebut produsen atau penjual dengan pihak yang meminta yang umumnya disebut konsumen atau pembeli yang diawali dengan proses penawaran, promosi, dan penjualan yang diperuntukkan kepada pihak konsumen atau pembeli.

##### **2. Pengertian Manajemen Pemasaran**

Menurut Kotler manajemen pemasaran adalah proses analisis, perencanaan, implementasi, dan pengendalian program-program yang dirancang untuk

---

<sup>1</sup>*Kamus Ekonomi Inggris-Indonesia*, Edisi I (Bandung: Citra Umbara, 2009), h. 461.

<sup>2</sup>Basu Swastha dan Irawan, *Manajemen Pemasaran Modern* (Yogyakarta: Liberty, 2008), h.

menciptakan, membangun, dan memelihara pertukaran yang menguntungkan dengan pembeli sasaran untuk mencapai tujuan perusahaan.<sup>3</sup> Dan manajemen pemasaran adalah suatu usaha untuk merencanakan, mengimplementasikan (yang terdiri dari kegiatan mengorganisasikan, mengarahkan, mengkoordinir) serta mengawasi atau mengendalikan kegiatan pemasaran dalam suatu organisasi agar tercapai tujuan organisasi secara efisien dan efektif.<sup>4</sup> Jadi dapat disimpulkan bahwa manajemen pemasaran adalah sebuah proses yang mengimplementasikan fungsi manajemen yang terdiri atas perencanaan, pengorganisasian, pengarahan, dan pengendalian ke dalam proses pemasaran untuk mencapai tujuan organisasi.

## **B. Relationship Marketing**

### **1. Evolusi Teori Relationship Marketing**

Pemasaran sebagai ilmu yang mempelajari pertukaran nilai atau *value exchanges*, dengan terjadinya perubahan lingkungan usaha telah terjadi penyesuaian-penyesuaian paradigma. Pada awalnya, di masa belum banyak perusahaan yang mampu membuat produk, pemasaran lebih tertarik pada bagaimana cara menjual yang paling efisien dan efektif. Pada saat itu, pengembangan ilmu pemasaran berorientasi pada upaya membedakan jenis produk

---

<sup>3</sup>Irmayanti Hasan, "Pengaruh Relationship Marketing terhadap Costumer Retention Orientation Nasabah Bank Syariah di Kota Malang", h. 4. [http://ejournal.uin-malang.ac.id/index.php/ekonomi/article/view/243/pdf\\_145](http://ejournal.uin-malang.ac.id/index.php/ekonomi/article/view/243/pdf_145) (7 Oktober 2013).

<sup>4</sup>Agustina Shinta, *Manajemen Pemasaran* (Cet. I; Malang: UB Press, 2011), h. 2. <http://shinta.lecture.ub.ac.id/files/2012/11/Manajemen-Pemasaran-Agustina-Shinta.pdf> (21 Juni 2013).

(*consumer goods, shopping goods, special goods*, dan lain-lain), diharapkan selanjutnya akan dapat ditentukan cara yang benar untuk menjualnya.<sup>5</sup>

Menurut Kotler, perkembangan selanjutnya para pemasar menekankan kunci keberhasilannya pada kemampuan struktur jaringan distribusi dan penetapan fungsi serta peran para *intermediary*. Era ini selanjutnya dikenal sebagai orientasi penjualan, yang mana keberhasilan menjual produk tergantung dari kemampuan jaringan distribusi atau penjual. Pada perkembangan yang paling terakhir, pada saat ini terjadi turbulensi pasar sebagai akibatnya masuk era informasi, untuk menjamin peningkatan dan stabilitas penjualan, pemasaran tidak lagi cukup hanya memberikan kualitas produk beserta layanan kepada konsumen. Saat ini perlu adanya hubungan yang lebih erat dengan konsumen baik sebelum, pada saat, dan setelah pertukaran. Dengan adanya hubungan kedekatan akan terjadi kepercayaan dan komitmen dari konsumen untuk tidak menggunakan produk dari pesaing. Dengan demikian, dapat diharapkan akan terjadinya stabilitas peningkatan penjualan. Pemikiran ini selanjutnya dikenal dengan konsep *relationship marketing*.<sup>6</sup>

---

<sup>5</sup>Luh Kadek Budi Martini, "Relationship Marketing, Customer Satisfaction, Customer Commitment, dan Customer Loyalty: Studi pada sebuah Bank Nasional di Denpasar", *Buletin Studi Ekonomi*, vol. 18 no. 1 (Februari 2013), h. 3. <http://ojs.unud.ac.id/index.php/bse/article/view/6154/4639> (Diakses 18 Desember 2013).

<sup>6</sup>Luh Kadek Budi Martini, "Relationship Marketing, Customer Satisfaction, Customer Commitment, dan Customer Loyalty: Studi pada sebuah Bank Nasional di Denpasar", h. 11.

## 2. Pengertian *Relationship Marketing*

Banyak ahli yang mengemukakan pengertian *relationship marketing*. Pengertian yang mereka kemukakan pada intinya memiliki maksud yang sama. Jika diterjemahkan ke dalam Bahasa Indonesia, *relationship marketing* bisa diartikan sebagai pemasaran hubungan, atau pemasaran relasional.

Groonros mendefinisikan *relationship marketing* sebagai konsep pemasaran untuk menetapkan, memertahankan, dan meningkatkan hubungan dengan konsumen dan kelompok lainnya sehingga tujuan dari kelompok-kelompok yang terlibat dapat dipenuhi pada tingkat yang menguntungkan.<sup>7</sup> *Relationship marketing* merupakan strategi pemasaran bagaimana menjalin hubungan antara perusahaan dan pelanggan dengan proses transaksi, interaksi, komunikasi, dan lain sebagainya, yang orientasinya dalam jangka panjang, dan untuk memersempatkan sebuah kepuasan pelanggan.<sup>8</sup> Palmatier mendefinisikan *relationship marketing* yaitu:<sup>9</sup>

*“The process of identifying, developing, maintaining, and terminating relational exchanges with the purpose of enhancing performance.”*

---

<sup>7</sup>Rully Arlan Tjahyadi, “Membangun Hubungan Jangka Panjang Pelanggan melalui Relationship Marketing”, h. 7. <http://cls.maranatha.edu/khusus/ojs/index.php/jurnal-manajemen/article/view/178> (7 Oktober 2013).

<sup>8</sup>Moh. Luthfi, dkk., “Pengaruh Relationship Marketing terhadap Kepuasan Nasabah Bank Tabungan Negara Kantor Kas Kamal Bangkalan Bangkalan”, h. 3. *Journal of Economics Program Studi Manajemen Fakultas Ekonomi dan Bisnis Universitas Trunojoyo Madura*. <http://pta.trunojoyo.ac.id/uploads/journals/090211100072/090211100072.pdf> (7 Oktober 2013).

<sup>9</sup>Robert W. Palmatier, *Relationship Marketing* (Cambridge: Marketing Science Institute, 2008), h. 3. <http://faculty.washington.edu/palmatrw/docs/MSI.RM.Book.pdf> (13 Desember 2013).

Menurut Evans dan Laskin, *relationship marketing* adalah proses dimana suatu perusahaan membangun aliansi jangka panjang dengan pelanggan dan calon pelanggan, bekerjasama untuk mencapai satu tujuan yang ditentukan. Tujuan tersebut dipenuhi dengan memenuhi kebutuhan konsumen, memerlakukan konsumen sebagai mitra, menjamin bahwa para pegawai memenuhi kepuasan konsumen dan memberikan kualitas yang baik kepada konsumen. Pengertian lain, *relationship marketing* adalah strategi bisnis dan pemasaran yang memberdayakan kekuatan keinginan dengan tekanan teknologi informasi untuk memberikan kepuasan pada pelanggan.<sup>10</sup> Menurut Chan, *relationship marketing* dapat didefinisikan sebagai:<sup>11</sup>

“Pengenalan setiap pelanggan secara lebih dekat dengan menciptakan komunikasi dua arah dengan mengelola suatu hubungan yang saling menguntungkan antara pelanggan dan perusahaan.”

Menurut Shani dan Chalasani, *relationship marketing* adalah upaya mengembangkan relasi berkesinambungan dengan para pelanggan dalam kaitannya dengan serangkaian produk dan jasa terkait. Berdasarkan beberapa pengertian *relationship marketing* di atas dapat disimpulkan bahwa *relationship marketing* adalah salah satu pendekatan dari pemasaran yang dilakukan oleh suatu perusahaan dalam berusaha menjalin hubungan atau relasi dengan konsumen atau

---

<sup>10</sup>Winda Maria, “Pengaruh Kualitas Relationship Marketing-Oriented Promotion terhadap Loyalitas Pelanggan pada Maskapai Penerbangan Lion Air di Surabaya dan Sidoarjo”, h. 2. <http://jurnal.wima.ac.id/index.php/JUMMA/article/view/74/73> (7 Oktober 2013).

<sup>11</sup>Irmayanti Hasan, “Pengaruh Relationship Marketing terhadap Customer Retention Nasabah Bank Syariah di Kota Malang”, h. 6.



pelanggan dalam periode jangka panjang untuk mencapai tujuan perusahaan dengan cara menjalin komunikasi yang baik dengan pelanggan, berusaha mengetahui kebutuhan atau produk apa yang diinginkan oleh pelanggan, dan berusaha untuk memenuhi kepuasan pelanggan dari produk yang telah dijual atau ditawarkan kepada pelanggan.

### **3. Tujuan *Relationship Marketing***

Tujuan *relationship marketing* menurut Christopher, Payne, dan Ballantyn adalah untuk meningkatkan profitabilitas jangka panjang melalui perubahan dari pemasaran yang berdasar pada transaksi, dengan penekanannya pada pencarian pelanggan baru, menjadi *customer retention* melalui manajemen hubungan pelanggan yang efektif.<sup>12</sup> Menurut Maulidi dan Ainur Rofiq tujuan *relationship marketing* adalah membangun hubungan jangka panjang, memperbaiki tingkat kepuasan, meningkatkan loyalitas, dan mewujudkan harapan-harapan pelanggan serta memperlakukan pelanggan dengan lebih baik.<sup>13</sup>

Chan menjelaskan tujuan utama *relationship marketing* adalah untuk menemukan *lifetime value* dari pelanggan. Setelah *lifetime value* didapat, tujuan selanjutnya adalah bagaimana agar *lifetime value* masing-masing kelompok pelanggan dapat terus diperbesar dari tahun ke tahun. Setelah itu tujuan ketiganya adalah bagaimana menggunakan *profit* yang didapat dari dua tujuan pertama untuk

---

<sup>12</sup>Rully Arlan Tjahyadi, "Membangun Hubungan Jangka Panjang Pelanggan melalui Relationship Marketing", h. 7.

<sup>13</sup>Maulidi dan Ainur Rofiq, "Pengaruh Relationship Marketing terhadap Loyalitas Nasabah: Studi pada Nasabah PT. Bank Pembangunan Daerah Jawa Timur Cabang Bawean", h. 2. <http://www.jimfeb.ub.ac.id/index.php/jimfeb/article/view/503/446> (23 Desember 2013).

mendapatkan pelanggan baru dengan biaya yang relatif murah. Dengan demikian, tujuan jangka panjangnya adalah menghasilkan keuntungan terus-menerus dari dua kelompok pelanggan: pelanggan yang sekarang dan pelanggan yang baru.<sup>14</sup>

#### **4. Manfaat *Relationship Marketing***

Menurut Boone dan Kurtz, manfaat penerapan *relationship marketing* dapat dikembangkan melalui tiga tingkatan, yaitu:<sup>15</sup>

##### *a. Financial Benefits*

Pendekatan yang pertama untuk membangun suatu hubungan yang menambah nilai bagi pelanggan adalah dengan memberikan manfaat keuangan. Manfaat keuangan yang dimaksud yaitu perusahaan memberikan keuntungan bagi pelanggan. Hal ini dilakukan dengan memberikan *reward* dalam bentuk harga khusus, diskon, atau pemberian *voucher* yang dimaksudkan untuk melakukan penghematan biaya yang dilakukan oleh pelanggan. Pada tingkatan pertama ini dapat memotivasi pelanggan untuk mengadakan hubungan dengan perusahaan tetapi kemungkinan untuk menciptakan hubungan dalam jangka

---

<sup>14</sup>Christianingrum, "Relationship Marketing dan Customer Loyalty" (Diajukan untuk Memenuhi Salah Satu Tugas Pemasaran Jasa Program Studi Magister Manajemen Bisnis Sekolah Pascasarjana Universitas Pendidikan Indonesia, 2011). <http://christianingrum.blogspot.com/2011/12/relationship-marketing-customer-loyalty.html> (23 Desember 2013).

<sup>15</sup>Andreas Chandra, dkk., "Pengaruh Aktifitas Customer Relationship Marketing terhadap Kepuasan Pelanggan melalui Manfaat Penerapan Relationship Marketing di Excelso Galaxy Mall Surabaya", *Jurnal Manajemen Pemasaran*, vol. 1 no. 1 (2013). <http://studentjournal.petra.ac.id/index.php/manajemen-pemasaran/article/view/498/434> (Diakses 7 Oktober 2013).

panjang ialah rendah karena kelemahan pada tingkat pertama ini adalah dapat ditiru oleh pesaing.

b. *Social Benefits*

Pada tingkatan kedua yaitu *social benefits*, perusahaan membangun suatu hubungan sosial dengan para pelanggan melalui jalinan komunikasi yang baik. Melalui komunikasi ini, perusahaan mengetahui dan mempelajari kebutuhan dan keinginan dari para pelanggan secara individu. *Social benefit* adalah *relational benefit* tingkat dua dimana penyedia layanan tidak hanya menggunakan insentif harga, tetapi mencari suatu usaha untuk membangun ikatan sosial antara penyedia layanan dengan pelanggan. Interaksi yang dilakukan antara pelanggan yang satu dengan pelanggan yang lainnya, dan persahabatan dibina sebaik interaksi antara pelanggan dengan penyedia layanan akan menghasilkan manfaat sosial, seperti mengingat nama pelanggan, berinteraksi dengan pelanggan, dan sikap karyawan terhadap pelanggan.

c. *Structural Ties*

Pada tingkatan terakhir, yaitu perusahaan membangun ikatan struktural dengan pelanggan agar pelanggan mudah dalam berinteraksi dengan perusahaan yang bersangkutan. Melalui ikatan struktural ini hubungan perusahaan dan pelanggan yang semula sebatas *seller* dan *buyer* berubah menjadi *partner* dalam bisnis. Dalam ikatan struktural ini perusahaan berusaha untuk membantu pelanggan dan selalu memberikan informasi mengenai segala sesuatu yang diperlukan, sehingga pelanggan yang dibantu dan diperhatikan akan merasa

sangat dihargai dan lebih puas pada perusahaan. Ikatan ini dikembangkan dengan menawarkan layanan yang memberikan nilai tambah dengan memberi beberapa jenis hubungan yang bersifat pribadi melalui perhatian secara individual oleh badan usaha. Dengan kata lain, perusahaan berusaha untuk menjalin hubungan yang intim dengan pelanggan.

## 5. Dimensi *Relationship Marketing*

*Relationship marketing* adalah pendekatan pemasaran pada pelanggannya baik untuk mendorong pertumbuhan perusahaan dalam jangka panjang juga untuk memaksimalkan kepuasan pelanggan. Hubungan jangka panjang yang berkesinambungan tentunya harus dibina agar tercipta saling ketergantungan antara pihak perusahaan dan konsumen yang nantinya akan memberikan *value* bagi kedua pihak. Menurut Crosby, Evans, dan Cowles kualitas dari *relationship marketing* dibangun oleh beberapa dimensi dan kemudian akan menjadi struktur pendukung keberhasilan perusahaan untuk mendapatkan kepuasan pelanggan. Dimensi *relationship marketing* tersebut antara lain:<sup>16</sup>

### a. *Trust* (Kepercayaan)

Merupakan hal dari segi kepercayaan ketika suatu kelompok, yaitu perusahaan dan pelanggan memiliki keyakinan antara satu dengan yang lainnya untuk dapat menciptakan hubungan yang saling menguntungkan. Kepercayaan

---

<sup>16</sup>Sri Sari Utami AW, dkk., “Analisis Pengaruh Trust dan Commitment terhadap Kepuasan dan Loyalitas Pelanggan CV. Sumber Jaya Sakti”, *Jurnal Manajemen Pemasaran*, vol. 1 no. 2 (2013). <http://studentjournal.petra.ac.id/index.php/manajemen-pemasaran/article/view/709/616> (7 Oktober 2013).

ini merupakan elemen yang penting karena merupakan dasar dari hubungan kerjasama di kemudian hari, dan ketika kepercayaan sudah tertanam antara satu pihak dengan pihak yang lain maka perusahaan dengan pelanggan dapat memperoleh masing-masing dari keinginannya. *Trust* dapat pula diartikan dengan kepercayaan ataupun keyakinan dari pihak satu dengan pihak lain di dalam memertahankan suatu hubungan.

b. *Commitment* (Komitmen)

Komitmen merupakan pengorbanan yang dilakukan oleh penjual dan pembeli untuk memertahankan hubungan dengan tujuan memenuhi kebutuhan pelanggan dan berbagi informasi dengan pelanggan. Komitmen juga merupakan fase dimana ada rasa saling ketergantungan antara perusahaan dan pelanggan. Menurut Morgan dan Hunt komitmen adalah suatu kepercayaan timbal balik yang tercipta dalam suatu hubungan, yang merupakan komponen penting sebagai jaminan atas upaya yang maksimum dalam memelihara hubungan tersebut.<sup>17</sup> Tjiptono menguraikan komitmen adalah hasrat atau keinginan kuat untuk memertahankan dan melanjutkan relasi yang dipandang penting dan bernilai jangka panjang. Komitmen biasanya tercermin pada perilaku tindakan

---

<sup>17</sup>M. Fatoni, "Pengaruh Relationship Marketing terhadap Loyalitas Pelanggan pada PT. Titipan Kilat Pekanbaru", h.6.  
<http://103.10.169.96/bitstream/123456789/2291/1/Jurnal%20Penelitian%20M.%20Fatoni%200702131371.pdf> (7 Oktober 2013).

kooperatif dan tindakan aktif untuk tetap memertahankan relasi yang telah terbina.<sup>18</sup>

## 6. *Relationship Marketing* dalam Perspektif Islam

*Relationship marketing* adalah strategi yang berkenaan tentang menjalin hubungan baik dengan pelanggan/nasabah dalam waktu jangka panjang dimana hubungan ini identik dengan silaturahmi antara sesama manusia. Allah SWT berfirman dalam QS: An-Nisaa’/4: 1.<sup>19</sup>

  
 Terjemahnya:

*Dan bertakwalah kepada Allah yang dengan (memergunakan) nama-Nya kamu saling meminta satu sama lain, dan (peliharalah) hubungan silaturahmi. Sesungguhnya Allah selalu menjaga dan mengawasi kamu.*

Dari ayat Al-Qur’an di atas dapat dikatakan bahwa manusia dianjurkan untuk bertakwa dan bersilaturahmi antara sesamanya. *Relationship marketing* dibangun atas dasar hubungan atau relasi antara pihak perusahaan dengan pelanggan (nasabah). Hal ini juga merupakan bagian dari hubungan silaturahmi yang tidak hanya bersilaturahmi terhadap keluarga dan teman saja, dalam lingkup pemasaran pun terdapat unsur silaturahmi di dalamnya, khususnya antara perusahaan dengan pelanggan.

---

<sup>18</sup>M. Fatoni, “Pengaruh *Relationship Marketing* terhadap Loyalitas Pelanggan pada PT. Titipan Kilat Pekanbaru”, h. 6.

<sup>19</sup>Departemen Agama RI, *Al-Qur’an Terjemah Per-Kata* (Bandung: Syaamil Al-Qur’an, 2007), h. 77.

### C. Kepuasan Nasabah

#### 1. Gambaran Umum Kepuasan Nasabah

Kata kepuasan berasal dari bahasa Latin yaitu *satis* artinya cukup baik, memadai dan *facio* yang artinya melakukan atau membuat. Kesimpulannya dapat diartikan sebagai upaya pemenuhan sesuatu atau membuat sesuatu memadai.<sup>20</sup> Kotler dan Keller menyatakan bahwa kepuasan pelanggan mencerminkan penilaian komparatif seseorang yang merupakan hasil dari kinerja atau hasil yang dirasakan dari produk dalam hubungan dengan harapannya. Jika kinerja jauh di bawah harapan, pelanggan tidak puas dan kecewa. Jika kinerja sesuai dengan harapan, pelanggan puas. Jika kinerja melampaui harapan, pelanggan sangat puas.<sup>21</sup>

Menurut Simamora kepuasan adalah perasaan konsumen setelah membandingkan harapan (*repurchase expectation*) dengan kinerja aktual (*actual performance*) atas produk/jasa yang dikonsumsinya.<sup>22</sup> Kinerja aktual maksudnya refleksi atas hasil yang dicapai oleh suatu perusahaan yang sesungguhnya. Boone dan Kurtz menguraikan kepuasan konsumen sebagai *the ability of good of service*

---

<sup>20</sup>Moh. Luthfi, dkk., “Pengaruh Relationship Marketing terhadap Kepuasan Nasabah Bank Tabungan Negara Kantor Kas Kamal Bangkalan Bangkalan”, h. 4.

<sup>21</sup>Titi Wijayanti, “Pengaruh Relationship Marketing terhadap Kepuasan Pelanggan pada Asuransi Jiwa Bersama (AJB) Bumiputera 1912 Cabang Purworejo”, h. 4. <http://ejournal.umpwr.ac.id/index.php/segmen/article/view/259/287> (7 Oktober 2013).

<sup>22</sup>Wan Khalida, “Pengaruh Pemasaran Relasional terhadap Kepuasan Nasabah Perorangan pada perusahaan Asuransi Kebakaran Jaya Proteksi Cabang Pekanbaru”, h. 5. <http://repository.unri.ac.id/bitstream/123456789/1818/1/JURNAL%20WAN%20KHALIDA.pdf> ( 9 Oktober 2013).

*to meet or exceed buyers needs and expectation* (kemampuan layanan yang baik untuk memenuhi atau melampaui kebutuhan dan harapan pembeli). Konsumen akan merasa puas terhadap layanan yang diberikan oleh perusahaan apabila layanan tersebut mampu memenuhi kebutuhan dan harapan konsumen.<sup>23</sup> Dari beberapa pengertian di atas dapat ditarik kesimpulan bahwa kepuasan adalah penilaian atau keadaan perasaan baik atau buruk seseorang atas barang yang diperoleh dari pembelian atau pelayanan dari pihak perusahaan.

Kepuasan nasabah menjadi sangat bernilai bagi bank atau perusahaan sehingga tidak heran selalu ada slogan bahwa pelanggan adalah raja, yang perlu dilayani dengan sebaik-baiknya. Dalam praktiknya apabila nasabah puas atas pelayanan yang diberikan bank, ada dua keuntungan yang diterima bank, yaitu sebagai berikut:<sup>24</sup>

1. Nasabah yang lama akan tetap dapat dipertahankan (tidak lari ke bank lain) atau dengan kata lain nasabah loyal kepada bank. Hal ini sama seperti yang dikemukakan oleh Derek dan Rao yang mengatakan kepuasan konsumen secara keseluruhan akan menimbulkan loyalitas pelanggan.
2. Kepuasan nasabah lama akan menular kepada nasabah baru dengan berbagai cara sehingga mampu meningkatkan jumlah nasabah. Seperti yang dikemukakan Richens bahwa kepuasan pelanggan dengan cara memberikan

---

<sup>23</sup>Margaretha Ardhanari, "Customer Satisfaction Pengaruhnya terhadap Brand Preference dan Repurchase Intention Private Brand", *Jurnal Riset Ekonomi dan Bisnis*, vol. 8 no. 2, (September 2008). <http://www.ejournal.upnjatim.ac.id/index.php/rebis/article/view/42/32> (Diakses 7 Oktober 2013).

<sup>24</sup>Kasmir, *Manajemen Perbankan* (Cet. X; Jakarta: Rajawali Pers, 2008), h. 237-238.



rekomendasi atau memberitahu akan pengalamannya yang menyenangkan tersebut dan merupakan iklan dari mulut ke mulut.<sup>25</sup> Artinya nasabah tersebut akan dengan cepat menular ke nasabah lain dan potensi menambah nasabah baru.

Kepuasan nasabah yang diberikan bank akan berimbas sangat luas bagi peningkatan keuntungan bank. Atau dengan kata lain, apabila nasabah puas terhadap pembelian jasa bank, maka nasabah tersebut antara lain:<sup>26</sup>

1. Loyal kepada bank, artinya kecil kemungkinan nasabah untuk pindah ke bank yang lain dan akan tetap serta menjadi nasabah bank yang bersangkutan.
2. Mengulang kembali pembelian produknya, artinya kepuasan terhadap pembelian jasa bank akan menyebabkan nasabah membeli kembali terhadap jasa yang ditawarkan secara berulang-ulang.
3. Membeli lagi produk lain dalam bank yang sama dalam hal ini nasabah akan memperluas pembelian jenis jasa yang ditawarkan sehingga pembelian nasabah menjadi semakin beragam dalam satu bank.
4. Memberikan promosi gratis dari mulut ke mulut. Hal inilah yang menjadi keinginan bank karena pembicaraan tentang kualitas pelayanan bank ke nasabah lain akan menjadi bukti akan kualitas jasa yang ditawarkan.

---

<sup>25</sup>Kasmir, *Manajemen Perbankan*, h. 237-238.

<sup>26</sup>Kasmir, *Manajemen Perbankan*, h. 238-239.

Untuk mencapai tujuan seperti di atas, atau dengan kata lain kepuasan nasabah terus meningkat, maka perlu dilakukan atau dilaksanakan hal-hal sebagai berikut:<sup>27</sup>

1. Memerhatikan kualitas layanan dari staf bank yang melayani nasabah dengan keramahan, sopan santun serta pelayanan cepat dan efisien. Staf bank di sini mulai dari staf paling bawah sampai dengan pimpinan tertinggi di bank tersebut.
2. Faktor pendekatan dan kedekatan untuk berinteraksi dengan staf bank tersebut. Nasabah diperlakukan seperti teman lama sehingga timbul keakraban dan kenyamanan selama berhubungan dengan bank.
3. Harga yang ditawarkan. Pengertian harga di sini untuk bank, yaitu baik bunga simpanan, maupun bunga pinjaman atau bagi hasil dan biaya administrasi yang ditawarkan kompetitif dengan bank lain.
4. Kenyamanan dan keamanan lokasi bank, sebagai tempat berinteraksi, dalam hal ini nasabah selalu merasakan adanya kenyamanan baik di luar bank maupun di dalam bank. Nasabah juga tidak merasa was-was bila berhubungan dengan bank.
5. Kemudahan memperoleh produk bank. Artinya jenis produk yang ditawarkan lengkap dan tidak memerlukan prosedur atau persyaratan yang memberatkan seperti misalnya dalam hal permohonan kredit.

---

<sup>27</sup>Kasmir, *Manajemen Perbankan*, h. 239-240.

6. Penanganan *complaint* atau keluhan. Artinya setiap ada keluhan atau *complaint* yang dilakukan nasabah harus ditanggapi dan ditangani secara cepat dan tepat.
7. Kelengkapan dan kegunaan produk termasuk kelengkapan fasilitas dan produk yang ditawarkan, misalnya tersedianya fasilitas ATM di berbagai lokasi-lokasi strategis.
8. Perhatian terhadap nasabah di masa mendatang terutama terhadap pelayanan purna jualnya. Pelayanan purna jual pada umumnya dilakukan oleh *costumer service* bank. Salah satu tugas *costumer service* adalah menerima, melayani, dan mengatasi permasalahan nasabah sehubungan dengan ketidakpuasan nasabah atas pelayanan yang diberikan.

Menurut Kotler pengukuran kepuasan pelanggan dapat dilakukan melalui empat saran, yaitu sebagai berikut:<sup>28</sup>

1. Sistem keluhan dan usulan

Artinya, seberapa banyak keluhan atau *complaint* yang dilakukan nasabah dalam suatu periode. Semakin banyak, berarti semakin kurang baik demikian pula sebaliknya. Untuk itu perlu adanya sistem keluhan dan usulan.

2. Survei kepuasan konsumen

Dalam hal ini bank perlu secara berkala melakukan survei, baik melalui wawancara maupun kuisioner tentang segala sesuatu yang berhubungan

---

<sup>28</sup>Kasmir, *Manajemen Perbankan*, h. 239-240.

dengan bank tempat nasabah melakukan transaksi selama ini. Untuk itu perlu adanya survei kepuasan konsumen.

3. Konsumen samaran

Bank dapat mengirim karyawannya atau melalui orang lain untuk berpura-pura menjadi nasabah guna melihat pelayanan yang diberikan oleh karyawan bank secara langsung sehingga terlihat jelas bagaimana karyawan melayani nasabah sesungguhnya.

4. Analisis mantan pelanggan

Dengan melihat catatan nasabah yang pernah menjadi nasabah bank guna mengetahui sebab-sebab tidak lagi menjadi nasabah bank.

**2. Kepuasan Nasabah dalam Perspektif Islam**

Ditinjau dari perspektif Islam, Al-Qur'an telah lebih dulu menerangkan pentingnya pelaku bisnis memberikan yang terbaik kepada konsumen, pelanggan, atau nasabahnya dalam QS: Surah Ali Imran/3: 159.<sup>29</sup>

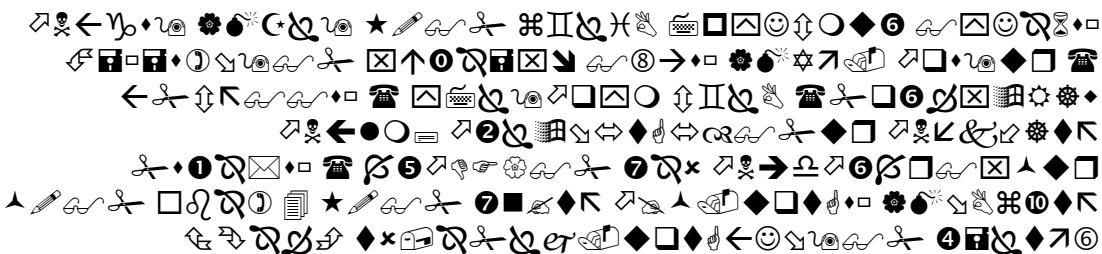

Terjemahnya:

*“Maka disebabkan rahmat dari Allah-lah kamu berlaku lemah lembut terhadap mereka. Sekiranya kamu bersikap keras lagi kasar, tentulah mereka menjauhkan diri dari sekelilingmu, karena itu maafkanlah mereka, mohonkanlah ampun bagi*

---

<sup>29</sup>Departemen Agama RI, *Al-Aliyy Al-Quran dan Terjemahannya* (Bandung: Penerbit Diponegoro, 2005), h. 56.

*mereka, dan bermusyawarahlah dengan mereka dengan urusan itu. Kemudian apabila kamu telah membulatkan tekad, maka bertawakkallah kepada Allah. Sesungguhnya Allah menyukai orang-orang yang menyukai bertawakkal kepada-Nya.”*

Ayat suci di atas berkaitan dengan kepuasan nasabah. Seorang mukmin (pelaku bisnis) dianjurkan untuk bersikap lemah lembut terhadap nasabah atau pelanggan. Jika bersikap lemah lembut diterapkan oleh yang bersangkutan, maka nasabah atau pelanggan akan merasa dihormati dan dihargai sehingga membuat nasabah terkesan serta akan merasa puas. Sebaliknya, jika mukmin (pelaku bisnis) bersikap keras, tidak peduli terhadap sesama (nasabah) maka nasabah akan menjauh sehingga target perusahaan tidak tercapai.

Berbeda dengan konsep ekonomi konvensional yang menyatakan bahwa kepuasan konsumen (pelanggan/nasabah) terjadi bila kebutuhan fisik telah terpenuhi. Dalam Islam, kepuasan terjadi manakala telah terpenuhinya kebutuhan fisik maupun non fisik seseorang. Kebutuhan fisik pun bukan dalam arti keinginan semata, tetapi kebutuhan yang memiliki nilai manfaat tertentu (berdasarkan pada tingkat kemaslahatan). Sedangkan kebutuhan non fisik berupa nilai ibadah yang diperoleh dari apa yang telah dilakukan.<sup>30</sup> Untuk mencapai tingkat kepuasan dalam konsumsi, Islam memberikan panduan yaitu:<sup>31</sup>

- a. Barang yang dikonsumsi tidak haram/halal.
- b. Cara memperolehnya tidak dengan spekulasi.

---

<sup>30</sup>Heri Sudarsono, *Konsep Ekonomi Islam: Suatu Pengantar* (Yogyakarta: Ekonecia, 2004), h. 168-173.

<sup>31</sup>Heri Sudarsono, *Konsep Ekonomi Islam: Suatu Pengantar*, h. 168-173.

- c. Tidak menimbun barang dan melakukan kegiatan pasar gelap.
- d. Tidak mengandung *riba*.
- e. Memerhitungkan *zakat* dan *infaq*.

#### **D. Hubungan Relationship Marketing terhadap Kepuasan Nasabah**

Tjiptono mengatakan bahwa kepuasan pelanggan adalah situasi kognitif pembeli berkenaan dengan hubungan baik antara perusahaan dengan pelanggan. Kepuasan pelanggan merupakan respon emosional terhadap pengalaman-pengalaman yang berkaitan dengan produk atau jasa tertentu yang dibeli, atau pola perilaku seperti halnya pelayanan, kemudahan dalam transaksi, infrastruktur, dan lain sebagainya, hal ini merupakan bentuk dari strategi perusahaan untuk selalu menjalin hubungan baiknya dengan pelanggan. *Relationship marketing* memaparkan bahwa kepuasan nasabah harus dibangun dengan usaha keras dalam bentuk personalisasi dimana nasabah menjadi inti dari aktifitas pemasaran. Perusahaan haruslah mampu untuk menjalin hubungan baik dengan pelanggannya. *Relationship marketing* inilah strategi bagaimana menjalin hubungan antara perusahaan dan pelanggan dengan proses transaksi, interaksi, dan komunikasi yang orientasinya dalam jangka panjang dan untuk memersembahkan sebuah kepuasan pelanggan.<sup>32</sup>

---

<sup>32</sup>Moh. Luthfi, dkk., “Pengaruh Relationship Marketing terhadap Kepuasan Nasabah Bank Tabungan Negara Kantor Kas Kamal Bangkalan Bangkalan”, h. 5.

### ***E. Penelitian Terdahulu***

Terdapat beberapa penelitian terdahulu sebagai berikut:

1. Adzam Aulia Fauza (2012)

Adzam Aulia Fauza meneliti mengenai pengaruh *relationship marketing* terhadap loyalitas pelanggan studi pada nasabah PT. Pegadaian Persero Cabang Kraton Bangil Pasuruan. Variabel bebas dari *relationship marketing* terdiri atas kepercayaan, komunikasi, ikatan, dan kepuasan sedangkan variabel terikat adalah loyalitas nasabah. Berdasarkan hasil uji simultan (uji F) diketahui bahwa variabel *relationship marketing* yang terdiri atas kepercayaan, komitmen, komunikasi, ikatan, dan kepuasan berpengaruh secara simultan terhadap loyalitas nasabah. Hasil uji parsial (uji t) menunjukkan bahwa variabel *relationship marketing* yang terdiri atas kepercayaan, komitmen, ikatan, dan kepuasan berpengaruh secara parsial terhadap loyalitas pelanggan. Berdasarkan hasil koefisien regresi masing-masing variabel penelitian diketahui bahwa ikatan mempunyai pengaruh dominan terhadap loyalitas nasabah, karena koefisien regresi pada variabel tersebut mempunyai nilai terbesar jika dibandingkan dengan variabel lain.<sup>33</sup>

Persamaan dengan penelitian ini terletak pada satu variabel saja yaitu kepercayaan, variabel yang membedakannya adalah komunikasi, dan ikatan. Kepuasan pada penelitian di atas dijadikan sebagai variabel bebas, namun pada

---

<sup>33</sup>Adzam Aulia Fauza, "Pengaruh Relationship Marketing terhadap Loyalitas Pelanggan studi pada Nasabah PT. Pegadaian Persero Cabang Kraton Bangil Pasuruan". <http://jimfeb.ub.ac.id/index.php/jimfeb/article/view/470/414> (7 Oktober 2013).

penelitian ini kepuasan dijadikan sebagai variabel terikat. Loyalitas nasabah juga membedakan penelitian ini dengan penelitian di atas karena peneliti sebelumnya menjadikan loyalitas nasabah sebagai variabel terikat, dan objek penelitiannya yang membedakan dengan penelitian ini.

2. Moh. Luthfi, Muh. Syarif, dan Nirma Kurriwati (2013)

Moh. Luthfi, Muh. Syarif, dan Nirma Kurriwati meneliti mengenai pengaruh *relationship marketing* terhadap kepuasan nasabah Bank Tabungan Negara Kantor Kas Kamal Bangkalan. Variabel independen dalam penelitian ini adalah ikatan, empati, timbal balik, kepercayaan dan variabel dependen adalah kepuasan nasabah. Dari hasil pengujian statistik secara simultan (uji F), variabel *relationship marketing* yang terdiri atas ikatan, empati, timbal balik, dan kepercayaan mempunyai pengaruh secara bersama-sama terhadap variabel dependen (kepuasan nasabah). Dari hasil pengujian statistik secara parsial (uji t), masing-masing variabel *relationship marketing* yang terdiri atas ikatan, empati, timbal balik, dan kepercayaan mempunyai pengaruh secara signifikan terhadap variabel dependen (kepuasan nasabah), dan dari hasil perhitungan analisis regresi berganda menunjukkan bahwa pengaruh variabel empati lebih dominan dalam memengaruhi kepuasan nasabah, karena memiliki nilai koefisien regresi lebih besar dibandingkan dengan variabel lain dalam memengaruhi kepuasan nasabah.<sup>34</sup>

---

<sup>34</sup>Moh. Luthfi, dkk., "Pengaruh Relationship Marketing terhadap Kepuasan Nasabah Bank Tabungan Negara Kantor Kas Kamal Bangkalan Bangkalan", h. 13.



Perbedaan penelitian ini dengan penelitian di atas terletak pada objek penelitiannya. Penelitian ini dilaksanakan pada Bank Rakyat Indonesia, cabang Pangkep. Dari segi variabel terdapat persamaan pada satu variabel saja, yaitu salah satu variabel independen dalam penelitian ini menggunakan variabel kepercayaan (*trust*).

### 3. Sri Sari Utami A. W, Hatane Samuel, Ritzky Karina, dan Brahmana (2013)

Sri Sari Utami A. W, Hatane Samuel, Ritzky Karina, dan Brahmana meneliti tentang analisis pengaruh *trust* dan *commitment* terhadap kepuasan dan loyalitas pelanggan CV. Sumber Jaya Sakti Tarakan. Adapun variabel independennya yaitu *trust* dan *commitment*. Variabel *intervening* dalam penelitian ini adalah kepuasan pelanggan sedangkan variabel dependennya adalah loyalitas pelanggan. Hasil penelitian menunjukkan *trust* dan *commitment* berpengaruh terhadap kepuasan pelanggan, dan berpengaruh positif terhadap loyalitas pelanggan. Akan tetapi variabel *commitment* lebih signifikan berpengaruh pada kepuasan dan loyalitas pelanggan dibandingkan dengan *trust*.<sup>35</sup> Persamaan dengan penelitian ini dengan penelitian di atas ada pada variabel independennya yaitu *trust* dan *commitment*, namun penelitian di atas menggunakan kepuasan pelanggan sebagai variabel *intervening*, dan perbedaannya terdapat pada variabel dependennya (loyalitas pelanggan), dan objek penelitiannya berbeda pula.

## **F. Hipotesis**

---

<sup>35</sup>Sri Sari Utami AW, dkk., “Analisis Pengaruh Trust dan Commitment terhadap Kepuasan dan Loyalitas Pelanggan CV. Sumber Jaya Sakti”, h. 8.

Hipotesis adalah jawaban sementara terhadap masalah penelitian, yang kebenarannya masih harus diuji secara empiris. Hipotesis merupakan rangkuman dari kesimpulan-kesimpulan teoritis yang diperoleh dari penelaahan kepustakaan. Hipotesis merupakan jawaban terhadap masalah penelitian yang secara teoritis dianggap paling mungkin.<sup>36</sup> Hipotesis pada penelitian ini adalah:

H<sub>1</sub> : Variabel *trust* (kepercayaan) dan *commitment* (komitmen) mempunyai pengaruh signifikan secara bersama-sama terhadap kepuasan nasabah.

H<sub>2</sub> : Variabel *trust* (kepercayaan) dan *commitment* (komitmen) secara parsial mempunyai pengaruh signifikan terhadap kepuasan nasabah.

### **G. Rerangka Pikir**

Rerangka pikir adalah suatu model yang menerangkan bagaimana hubungan suatu teori dengan faktor-faktor penting yang telah diketahui dalam suatu masalah tertentu. Teori ini secara logis mencermati dokumentasi-dokumentasi dari riset-riset sebelumnya yang terdapat pada suatu area masalah yang sama secara umum. Membangun sebuah rerangka konseptual akan dapat membantu kita dalam mengendalikan maupun menguji suatu hubungan, serta meningkatkan pengetahuan kita terhadap suatu fenomena yang diamati.<sup>37</sup> Berdasarkan teori di atas maka dapat dibuat rerangka pikir di bawah ini.

---

<sup>36</sup>I Made Wirartha, *Metodologi Penelitian Sosial Ekonomi* (Yogyakarta: CV. Andi Offset, 2006), h. 214.

<sup>37</sup>Mudrajad Kuncoro, *Metode Riset untuk Bisnis dan Ekonomi*, Edisi III (Jakarta: Erlangga, 2009), h. 45.

**Gambar 2.2**  
**Rerangka Pikir**

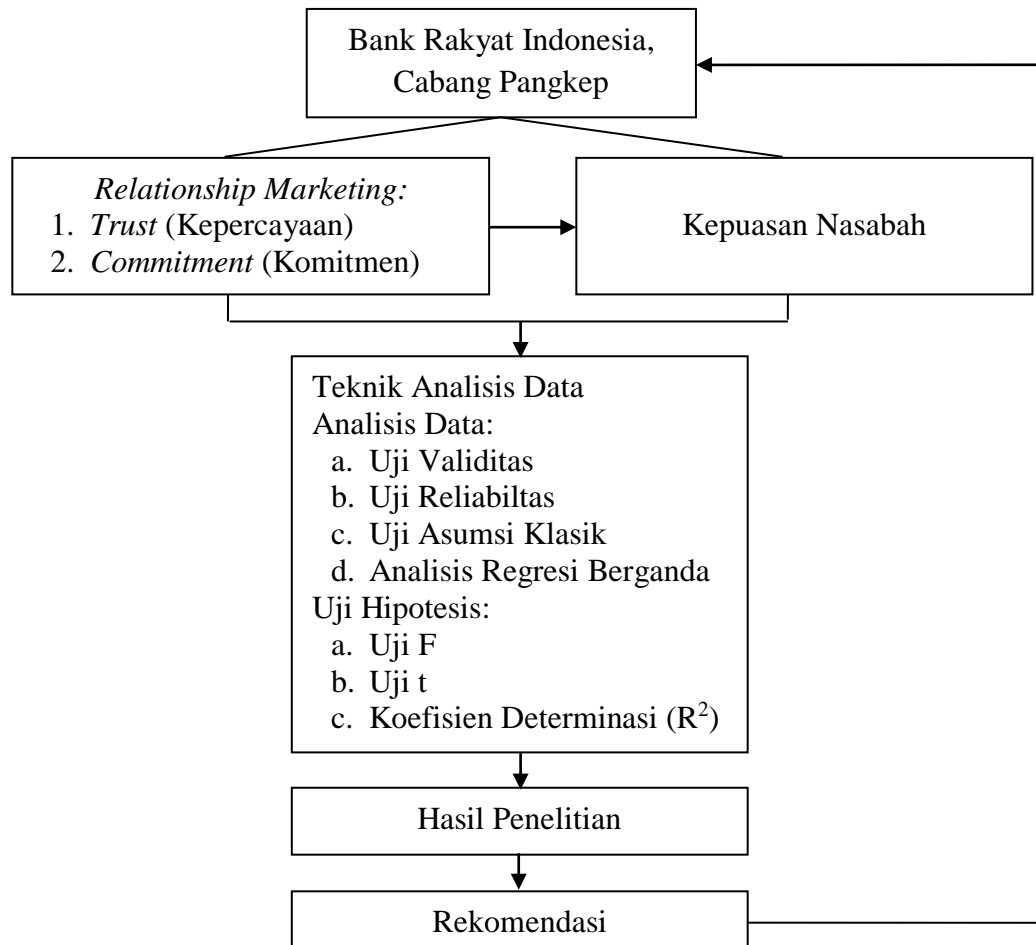

## **BAB III**

### **METODOLOGI PENELITIAN**

#### ***A. Jenis Penelitian***

Jenis penelitian yang digunakan adalah penelitian kuantitatif, yaitu pendekatan penelitian yang menekankan pada beberapa variabel. Penelitian kuantitatif memiliki pola pikir diawali dengan ada masalah, berteori, berhipotesis, ke lapangan mencari data, dan menguji hipotesis. Cara menganalisisnya dengan menjawab masalah dan menguji hipotesis.<sup>1</sup>

Penelitian kuantitatif lebih dimaksudkan untuk melihat fenomena yang ada, kemudian dibandingkan dengan teori yang dimiliki. Artinya, peneliti kuantitatif akan menggambarkan fenomena berdasarkan pada teori yang dimilikinya. Teori-teori yang diajukan dijadikan sebagai standar untuk menyatakan sesuai atau tidaknya sebuah gejala yang terjadi. Maka muncul istilah kebenaran etik, yaitu sebuah kebenaran berdasarkan pada teori yang diajukan peneliti. Penelitian kuantitatif bermaksud untuk melihat keterkaitan antara suatu variabel dengan variabel lainnya.<sup>2</sup>

#### ***B. Lokasi dan Waktu Penelitian***

Penelitian dilakukan di BRI bertempat di Jl. Kemakmuran No. 74 Pangkep, sekaligus menjadi obyek dalam penelitian ini. Waktu penelitian dilaksanakan mulai dari bulan Februari sampai dengan bulan Maret 2014.

---

<sup>1</sup>Muhammad Idrus, *Metode Penelitian Ilmu Sosial: Pendekatan Kualitatif dan Kuantitatif*, Edisi II (Jakarta: Erlangga, 2009), h. 22-23.

<sup>2</sup>Muhammad Idrus, *Metode Penelitian Ilmu Sosial: Pendekatan Kualitatif dan Kuantitatif*, h. 29.

### ***C. Jenis dan Sumber Data***

Jenis dan sumber data yang digunakan dalam penelitian ini sebagai berikut:<sup>3</sup>

#### **1. Jenis Data**

- a. Data kualitatif adalah data yang berupa fakta atau informasi yang diperoleh dari aktor (subjek penelitian, informan, pelaku), aktifitas, dan tempat yang menjadi subjek penelitiannya. Data kualitatif diperoleh dari hal-hal yang diamati, didengar, dirasa, dan dipikirkan oleh peneliti.
- b. Data kuantitatif, yaitu data yang berupa angka atau data kualitatif yang diangkakan.

#### **2. Sumber Data**

- a. Data primer adalah data yang dikumpulkan dan diolah sendiri oleh peneliti langsung dari responden berupa data opini dan kuisisioner yang disebarkan. Kuisisioner berisi daftar pertanyaan yang terstruktur dan materinya berhubungan dengan *relationship marketing* terhadap kepuasan nasabah. Menurut Malhotra, kuisisioner adalah teknik untuk memperoleh data yang terdiri dari serangkaian pertanyaan tertulis atau verbal, yang dijawab responden.<sup>4</sup> Kuisisioner yang akan digunakan sebagai instrumen pengukuran menggunakan skala Likert, dengan alternatif jawaban: (a) sangat tidak setuju = 1, (b) tidak setuju = 2, (c) cukup setuju = 3, (d) setuju = 4, dan (e) sangat setuju = 5.

---

<sup>3</sup>Muhammad Idrus, *Metode Penelitian Ilmu Sosial: Pendekatan Kualitatif dan Kuantitatif*, h. 61-62.

<sup>4</sup>Naresh K. Malhotra, *Riset Pemasaran: Pendekatan Terapan* (Cet. II; Jakarta: Indeks, 2009), h. 325.

- b. Data sekunder adalah data yang diperoleh secara tidak langsung, yakni data tersebut diperoleh dan diolah dari sumber Bank Rakyat Indonesia, Cabang Pangkep, selain itu dapat diperoleh dari data kepustakaan seperti buku, jurnal, artikel, internet, dan lain-lain.

#### ***D. Populasi dan Sampel***

##### **1. Populasi**

Menurut Malhotra, populasi adalah gabungan seluruh elemen yang memiliki serangkaian karakteristik serupa yang mencakup semesta untuk kepentingan masalah riset pemasaran.<sup>5</sup> Adapun populasi nasabah dari Bank Rakyat Indonesia, Cabang Pangkep berjumlah 27.750 orang.

##### **2. Sampel**

Sampel adalah suatu bagian dari populasi yang akan diteliti dan dianggap dapat menggambarkan populasinya. Penelitian pada sampel hanya merupakan pendekatan pada populasinya.<sup>6</sup> Jenis teknik pengambilan sampel yang digunakan adalah teknik pengambilan sampel non probabilitas. Teknik ini meliputi teknik pengambilan sampel *convenience*, teknik pengambilan sampling *judgemental*, teknik pengambilan sampel kuota, dan teknik pengambilan sampel bola salju.<sup>7</sup>

Unsur sampel non probabilitas yang digunakan adalah teknik pengambilan sampel *convenience*, yaitu unsur sampel yang pada saat itu berada

---

<sup>5</sup>Naresh K. Malhotra, *Riset Pemasaran: Pendekatan Terapan*, h. 364.

<sup>6</sup>I Made Wirartha, *Metodologi Penelitian Sosial Ekonomi* (Yogyakarta: CV. Andi Offset, 2006), h. 233.

<sup>7</sup>Naresh K. Malhotra, Naresh K. Malhotra, *Riset Pemasaran: Pendekatan Terapan*, h. 371.

di lokasi penelitian yang sama dengan peneliti, mudah untuk dihubungi, dan kooperatif. Calon responden yang ditetapkan adalah mereka yang berada di lokasi yang sama dengan peneliti, yaitu Bank Rakyat Indonesia, Cabang Pangkep. Penentuan besar sampel dihitung berdasarkan rumus Slovin, yaitu sebagai berikut:<sup>8</sup>

$$n = \frac{N}{(1 + e^2)}$$

Keterangan:

$n$  = jumlah sampel

$N$  = besar populasi

$e$  = persentase kelonggaran ketidaktelitian karena kesalahan pengambilan sampel yang masih dapat ditolerir atau diinginkan (10%)

Dengan  $N$  sebanyak 27.750 dan  $e = 10\%$  (0,10) maka melalui penggunaan rumus tersebut diperoleh jumlah sampel sebanyak 99,64 sehingga dapat dibulatkan menjadi 100 orang responden.

### ***E. Teknik Pengumpulan Data***

Adapun teknik mengumpulkan data yang digunakan adalah:

#### **1. Studi Kepustakaan (*Library Research*)**

*Library research* adalah teknik pengumpulan data dengan membaca buku-buku yang berhubungan dengan penelitian sebagai acuan penelitian terdahulu, dan melakukan *browsing* di internet untuk mencari artikel-artikel atau jurnal dan data sehingga dapat membantu hasil dari penelitian.

---

<sup>8</sup>Bambang Prasetyo dan Miftahul Jannah, *Metode Penelitian Kuantitatif Teori dan Aplikasi* (Jakarta: Rajawali Press, 2012), h. 137.

## 2. Studi Lapangan (*Field Research*)

*Field research* bertujuan untuk memperoleh data primer melalui penyebaran kuisioner dan dibagikan kepada para responden yang berada di lokasi penelitian mengenai pengaruh *relationship marketing* terhadap kepuasan nasabah.

### F. Uji Instrumen Data

#### 1. Uji Validitas

Menurut Hartono, uji validitas dilakukan untuk menguji seberapa nyata suatu pengujian mengukur apa yang seharusnya diukur. Validitas berhubungan dengan ketetapan alat ukur untuk melakukan tugasnya mencapai sarannya.<sup>9</sup> Menurut Idrus uji validitas digunakan untuk menguji tingkat korelasi antara skor butir soal (*item*) dengan skor total (seluruh).<sup>10</sup> Ada beberapa jenis validitas pengukuran yaitu validitas isi, validitas konstruk, dan validitas kriteria. Pada penelitian ini akan menggunakan jenis validitas yang menyangkut untuk menguji apakah pertanyaan-pertanyaan itu telah mengukur aspek yang sama. Maka jenis validitas yang digunakan adalah validitas konstruk. Menurut Jack R. Fraenkel validitas konstruk merupakan yang terluas cakupannya dibanding dengan validitas lainnya, karena banyak melibatkan prosedur termasuk validitas isi dan validitas kriteria.<sup>11</sup>

---

<sup>9</sup>Jogiyanto Hartono, *Metode Penelitian Bisnis: Salah Kaprah dan Pengalaman-pengalaman* (Cet. I; Yogyakarta: BPF, 2012), h. 144.

<sup>10</sup>Muhammad Idrus, *Metode Penelitian Ilmu Sosial: Pendekatan Kualitatif dan Kuantitatif*, h. 124.

<sup>11</sup>Syofian Siregar, *Statistika Deskriptif untuk Penelitian* (Jakarta: Rajawali Press, 2012), h. 163.



## 2. Uji Reliabilitas

Uji reliabilitas dilakukan untuk menguji akurasi dan ketepatan dari pengukurannya. Suatu pengukur dikatakan *reliable* (dapat diandalkan) jika dapat dipercaya. Supaya dapat dipercaya, maka hasil dari pengukuran harus akurat dan konsisten. Dikatakan konsisten jika beberapa pengukuran terhadap subyek yang sama diperoleh hasil tidak berbeda.

### G. Uji Asumsi Klasik

Untuk meyakinkan bahwa persamaan regresi yang diperoleh adalah berganda dan dapat digunakan untuk mencari peramalan, maka akan digunakan uji asumsi klasik yang terdiri atas:

#### 1. Uji Normalitas

Uji normalitas bertujuan untuk menguji apakah dalam model regresi, kedua variabel (bebas atau terikat) memiliki distribusi normal atau mendekati normal. Uji normalitas dapat dilakukan dengan menganalisis grafik *normal probability plot*.<sup>12</sup> Dasar pengambilan keputusan dalam uji normalitas sebagai berikut:<sup>13</sup>

- a. Jika data (titik) menyebar di sekitar garis diagonal dan mengikuti arah garis diagonal, maka model regresi memenuhi asumsi normalitas, dan
- b. Jika data (titik) menyebar jauh dari garis diagonal dan/atau tidak mengikuti garis diagonal, maka model regresi tidak memenuhi asumsi normalitas.

---

<sup>12</sup>Imam Ghozali, *Aplikasi Analisis Multivariate dengan Program SPSS*, Edisi III (Semarang: BP Universitas Diponegoro, 2005), h. 110.

<sup>13</sup>Imam Ghozali, *Aplikasi Analisis Multivariate dengan Program SPSS*, h. 110.

## 2. Uji Multikolinearitas

Uji multikolinearitas bertujuan untuk menguji apakah model regresi ditemukan adanya korelasi antar variabel bebas (independen). Model regresi yang baik seharusnya tidak terjadi korelasi di antara variabel independen.<sup>14</sup> Multikolinearitas dapat dideteksi dengan melihat nilai *tolerance* dan *variance inflation factor* (VIF). Nilai *cut off* yang umum dipakai untuk menunjukkan adanya multikolinearitas adalah nilai *tolerance* > 0,10 atau nilai VIF < 10.<sup>15</sup>

## 3. Uji Autokorelasi

Uji autokorelasi bertujuan untuk menguji apakah dalam model regresi ada korelasi antara kesalahan pengganggu pada periode t dengan kesalahan pengganggu pada periode t-1 (sebelumnya)<sup>16</sup>. Cara yang dapat dilakukan untuk mendeteksi ada tidaknya autokorelasi adalah dengan melihat nilai Durbin Watson dari hasil uji statistik. Dasar pengambilan keputusan dengan uji Durbin Watson adalah:<sup>17</sup>

- a. Angka Durbin Watson di bawah -2, berarti ada autokorelasi positif.
- b. Angka Durbin Watson di antara -2 sampai +2, berarti tidak ada autokorelasi.
- c. Angka Durbin Watson di atas +2, berarti ada autokorelasi negatif.

---

<sup>14</sup>Imam Ghozali, *Aplikasi Analisis Multivariate dengan Program SPSS*, h. 91.

<sup>15</sup>Imam Ghozali, *Aplikasi Analisis Multivariate dengan Program SPSS*, h. 92.

<sup>16</sup>Imam Ghozali, *Aplikasi Analisis Multivariate dengan Program SPSS*, h. 95.

<sup>17</sup>Singgih Santoso, *Analisis SPSS pada Statistik Parametrik* (Jakarta: PT. Elex Media Komputindo, 2012), h. 241.

#### 4. Uji Heteroskedastisitas

Uji heteroskedastisitas bertujuan untuk menguji apakah dalam model regresi terjadi ketidaksamaan *variance* dari residual satu pengamatan ke pengamatan yang lain. Model regresi yang baik adalah tidak terjadi heteroskedastisitas.<sup>18</sup> Cara mendeteksi ada atau tidaknya heteroskedastisitas adalah dengan melihat grafik *scatterplot* antara nilai prediksi variabel independen. Apabila pada gambar menunjukkan bahwa titik-titik menyebar secara acak dan tersebar baik di atas maupun di bawah angka 0 pada sumbu Y, maka hal ini dapat disimpulkan tidak terjadi adanya heteroskedastisitas pada model regresi.<sup>19</sup>

#### H. Teknik Analisis Data

Teknik analisis data yang digunakan adalah analisis regresi berganda (*multiple regression*). Analisis regresi berganda dipakai untuk mengetahui pengaruh variabel independen ( $X_1..X_n$ ) terhadap variabel dependen (Y). Rumus yang digunakan sebagai berikut:<sup>20</sup>

$$Y = b_0 + b_1X_1 + b_2X_2 + e$$

Dimana:

Y = kepuasan nasabah terhadap Bank Rakyat Indonesia, Cabang Pangkep

$X_1$  = *trust* (kepercayaan)

---

<sup>18</sup>Imam Ghozali, *Aplikasi Analisis Multivariate dengan Program SPSS*, h. 105.

<sup>19</sup>Imam Ghozali, *Aplikasi Analisis Multivariate dengan Program SPSS*, h. 105.

<sup>20</sup>Freddy Rangkuti, *Riset Permasaran* (Cet. IX; Jakarta: Gramedia Pustaka Utama), h. 149.

$X_2 = \textit{commitment}$  (komitmen)

$b_0 =$  nilai konstan atau tetap, yang merupakan rata-rata nilai  $Y$  pada saat nilai  $X_1, X_2$  sama dengan nol

$b_1 =$  koefisien regresi parsial, mengukur rata-rata nilai  $Y$  untuk tiap perubahan  $X_1$  dengan menganggap  $X_2$  dan konstan

$e =$  standar *error*

### I. Pengujian Hipotesis

Uji F dan uji t digunakan untuk menguji setiap variabel independen ( $X$ ) apakah mempunyai pengaruh yang signifikan terhadap variabel dependen ( $Y$ ), berikut bentuk-bentuk pengujiannya:

#### 1. Pengujian Secara Simultan (Uji F)

Uji statistik F pada dasarnya menunjukkan apakah semua variabel bebas yang dimasukkan dalam model mempunyai pengaruh secara bersama-sama terhadap variabel terikat.<sup>21</sup> Hipotesis nol ( $H_0$ ) yang hendak diuji adalah apakah semua parameter dalam model sama dengan nol, atau  $H_0 : b_1 = b_2 = \dots b_k = 0$  artinya apakah variabel independen secara simultan merupakan penjelas yang signifikan terhadap variabel independen.<sup>22</sup> Hipotesis alternatifnya ( $H_a$ ), tidak semua parameter secara simultan sama dengan nol, atau  $H_a : b_1 \neq b_2 \neq \dots b_k \neq 0$  artinya semua variabel independen secara

---

<sup>21</sup>Mudrajad Kuncoro, *Metode Riset untuk Bisnis dan Ekonomi*, Edisi III (Jakarta: Erlangga, 2009), h. 239.

<sup>22</sup>Mudrajad Kuncoro, *Metode Riset untuk Bisnis dan Ekonomi*, h. 239.

simultan merupakan penjelas yang signifikan terhadap variabel independen.<sup>23</sup>

Cara menguji F adalah dengan cara sebagai berikut:<sup>24</sup>

- a. *Quick Lock*. Apabila nilai F lebih besar daripada 4 maka  $H_0$  yang menyatakan  $b_1 = b_2 = \dots b_k = 0$  dapat ditolak pada derajat kepercayaan 5%. Dengan kata lain, menerima hipotesis alternatif, yang menyatakan bahwa semua variabel independen secara serentak dan signifikan memengaruhi variabel dependen.
- b. Membandingkan nilai F hasil perhitungan dengan nilai F menurut tabel. Apabila nilai F hasil perhitungan lebih besar daripada nilai F hasil menurut tabel maka hipotesis alternatif, yang menyatakan bahwa semua variabel independen secara serentak dan signifikan memengaruhi variabel independen.

## 2. Pengujian Secara Parsial (Uji t)

Uji statistik t pada dasarnya menunjukkan seberapa jauh pengaruh satu variabel penjelas secara individual dalam menerangkan variasi variabel terikat.<sup>25</sup> Hipotesis nol ( $H_0$ ) yang hendak diuji adalah apakah suatu parameter ( $b_i$ ) sama dengan nol, atau  $H_0 : b_i = 0$  artinya apakah suatu variabel independen bukan merupakan penjelas yang signifikan terhadap variabel dependen.<sup>26</sup> Hipotesis alternatifnya ( $H_a$ ), parameter suatu variabel tidak sama dengan nol, atau  $H_a : b_i \neq 0$  artinya variabel tersebut merupakan penjelas yang

---

<sup>23</sup>Mudrajad Kuncoro, *Metode Riset untuk Bisnis dan Ekonomi*, h. 239.

<sup>24</sup>Mudrajad Kuncoro, *Metode Riset untuk Bisnis dan Ekonomi*, h. 240.

<sup>25</sup>Mudrajad Kuncoro, *Metode Riset untuk Bisnis dan Ekonomi*, h. 238.

<sup>26</sup>Mudrajad Kuncoro, *Metode Riset untuk Bisnis dan Ekonomi*, h. 238.

signifikan terhadap variabel dependen.<sup>27</sup> Cara melakukan uji t adalah dengan cara sebagai berikut:<sup>28</sup>

- a. *Quick lock*. Apabila jumlah *degree of freedom* adalah 20 atau lebih, dan derajat kepercayaan sebesar 5%, maka  $H_0$  yang menyatakan  $b_i = 0$  dapat ditolak bila nilai t lebih besar dari 2 (dalam nilai absolut). Dengan kata lain, menerima hipotesis alternatif, yang menyatakan bahwa suatu variabel independen secara individual memengaruhi variabel dependen.
- b. Membandingkan nilai statistik t dengan titik kritis menurut tabel. Apabila nilai statistik t hasil perhitungan lebih tinggi dibanding nilai t tabel, kita menerima hipotesis alternatif, yang menyatakan bahwa suatu variabel independen secara individual memengaruhi variabel dependen.

### 3. Koefisien Determinasi ( $R^2$ )

Koefisien determinasi ( $R^2$ ) digunakan untuk mengetahui persentase sumbangan pengaruh variabel independen secara serentak terhadap variabel dependen. Koefisien ini menunjukkan seberapa besar persentase variabel independen yang digunakan dalam model, mampu menjelaskan variasi variabel dependen. Nilai koefisien determinasi adalah di antara nol dan satu. Nilai  $R^2$  yang kecil berarti kemampuan variabel-variabel dalam menjelaskan variasi dependen amat terbatas. Nilai yang mendekati satu berarti variabel-variabel

---

<sup>27</sup>Mudrajad Kuncoro, *Metode Riset untuk Bisnis dan Ekonomi*, h. 238.

<sup>28</sup>Mudrajad Kuncoro, *Metode Riset untuk Bisnis dan Ekonomi*, h. 239.

independen memberikan hampir semua informasi yang dibutuhkan untuk memprediksi variasi variabel dependen.<sup>29</sup>

## **J. Definisi Operasional Variabel**

Penyusunan definisi operasional ini perlu karena menunjukkan alat pengambil data yang cocok untuk dipergunakan. Definisi operasional variabel adalah definisi yang didasarkan atas sifat-sifat hal yang didefinisikan dan dapat diamati (observasi).<sup>30</sup> Berikut ini variabel dari *relationship marketing* adalah *trust* (kepercayaan) dan *commitment* (komitmen) yang merupakan variabel independen, dan kepuasan nasabah yang merupakan variabel dependen.

### **1. Variabel Independen (X)**

Istilah lain yang sering digunakan untuk menyebut variabel independen adalah variabel stimulus, variabel prediktor, variabel *antecedent*, variabel eksogen. Dalam Bahasa Indonesia disebut variabel bebas. Variabel bebas merupakan variabel yang menjadi sebab berubahnya atau timbulnya variabel terikat.<sup>31</sup> Variabel bebas dalam penelitian ini adalah:

#### **a. *Trust*/Kepercayaan ( $X_1$ )**

Kepercayaan dalam pemasaran jasa lebih menekankan pada sikap individu yang mengacu keyakinan konsumen atas kualitas dan keandalan jasa yang diterimanya, apabila masing-masing pihak memiliki komitmen

---

<sup>29</sup>Mudrajad Kuncoro, *Metode Riset untuk Bisnis dan Ekonomi*, h. 240-241.

<sup>30</sup>I Made Wiratha, *Metodologi Penelitian Sosial Ekonomi*, h. 223.

<sup>31</sup>Muhammad Idrus, *Metode Penelitian Ilmu Sosial: Pendekatan Kualitatif dan Kuantitatif*, h. 79.

yang kuat, maka akan menciptakan rasa sangat percaya dan memperkuat hubungan dengan konsumen.<sup>32</sup> Indikatornya adalah:

1. Menyediakan produk/jasa sesuai yang dijanjikan.
2. Merasa aman saat melakukan transaksi.
3. Memiliki keyakinan terhadap karyawan.
4. Konsisten dalam melayani nasabah.

b. *Commitment*/Komitmen ( $X_2$ )

Komitmen adalah upaya bank dan nasabah untuk saling memelihara hubungan yang baik di masa yang akan datang. Indikatornya adalah:

1. Menjaga hubungan baik dengan nasabah.
2. Ketepatan waktu dalam melayani nasabah.
3. Produk yang diberikan bermanfaat bagi nasabah.
4. Karyawan bank tidak pernah memanfaatkan nasabah, dengan meminta imbalan atau janji tertentu kepada nasabah.
5. Perasaan bangga menjadi nasabah.

## 2. Variabel Dependen (Y)

Penyebutan variabel dependen pun bermacam-macam. Sering disebut variabel *output*, variabel kriteria, variabel konsekuen, variabel endogen. Dalam Bahasa Indonesia disebut variabel terikat. Variabel terikat merupakan variabel

---

<sup>32</sup>Moh. Luthfi, dkk., "Pengaruh Relationship Marketing terhadap Kepuasan Nasabah Bank Tabungan Negara Kantor Kas Kamal Bangkalan Bangkalan", *Journal of Economics Program Studi Manajemen Fakultas Ekonomi dan Bisnis Universitas Trunojoyo Madura* (2013). <http://pta.trunojoyo.ac.id/uploads/journals/090211100072/090211100072.pdf> (7 Oktober 2013).



dipengaruhi atau yang menjadi akibat karena adanya variabel bebas.<sup>33</sup> Variabel terikat dalam penelitian ini adalah kepuasan nasabah. Indikator kepuasan nasabah menurut Assegaf adalah:<sup>34</sup>

1. Merasa puas terhadap layanan yang diberikan oleh para karyawan perusahaan.
2. Produk yang ditawarkan dapat memenuhi kebutuhan nasabah.
3. Mau mendengarkan keluhan nasabah.
4. Menindaklanjuti keluhan yang disampaikan nasabah.
5. Biaya yang dikeluarkan sesuai dengan harapan nasabah.

---

<sup>33</sup>Muhammad Idrus, *Metode Penelitian Ilmu Sosial: Pendekatan Kualitatif dan Kuantitatif*, h. 79.

<sup>34</sup>Titi Wijayanti, "Pengaruh Relationship Marketing terhadap Kepuasan Pelanggan pada Asuransi Jiwa Bersama (AJB) Bumiputera 1912 cabang Purworejo (2012)", *Jurnal Univeristas Muhammadiyah Purworejo*. <http://ejournal.umpwr.ac.id/index.php/segmen/article/view/259/287> (7 Oktober 2013).

## BAB IV

### HASIL PENELITIAN DAN PEMBAHASAN

#### A. Gambaran Umum Perusahaan

##### 1. Sejarah Singkat PT. Bank Rakyat Indonesia (Persero) Tbk.

Bank Rakyat Indonesia (BRI) adalah salah satu bank milik pemerintah yang terbesar di Indonesia. Pada awalnya Bank Rakyat Indonesia (BRI) didirikan di Purwokerto, Jawa Tengah oleh Raden Bei Aria Wirjaatmadja dengan nama *De Poerwokertosche Hulp en Spaarbank der Irlandsche Hoofden* atau “Bank Bantuan dan Simpanan Milik Kaum Priyayi Porwokerto,” suatu lembaga keuangan yang melayani orang-orang berkebangsaan Indonesia (pribumi). Lembaga tersebut berdiri tanggal 16 Desember 1895, yang kemudian dijadikan sebagai hari kelahiran BRI.

Pada periode setelah kemerdekaan RI, berdasarkan Peraturan Pemerintah No. 1 tahun 1946 Pasal 1 disebutkan bahwa BRI adalah bank pemerintah pertama di Republik Indonesia. Dalam masa perang memertahankan kemerdekaan pada tahun 1948, kegiatan BRI sempat terhenti untuk sementara waktu dan baru mulai aktif kembali setelah perjanjian Renville pada tahun 1949 dengan berubah nama menjadi Bank Rakyat Indonesia Serikat. Pada waktu itu melalui PERPU No. 41 tahun 1960 dibentuklah Bank Koperasi Tani dan Nelayan (BKTN) yang merupakan peleburan dari BRI, Bank Tani Nelayan dan *Nederlandsche Maatschappij* (NHM). Kemudian berdasarkan Persetujuan Presiden (Penpres) No. 9 tahun 1965, BKTN diintegrasikan ke dalam Bank Indonesia dengan nama Bank

Indonesia Urusan Koperasi Tani dan Nelayan. Setelah berjalan selama satu bulan, keluar Penpres No. 17 tahun 1965 tentang pembentukan bank tunggal dengan nama Bank Negara Indonesia. Dalam ketentuan itu, Bank Indonesia Urusan Koperasi, Tani dan Nelayan (eks BKTN) diintegrasikan dengan nama Bank Negara Indonesia Unit II bidang Rular, sedangkan NHM menjadi Bank Negara Indonesia Unit bidang Ekspor Impor (Exim).

Berdasarkan Undang-Undang No. 14 tahun 1967 tentang Undang-Undang Pokok Perbankan dan Undang-Undang No. 13 tahun 1968 tentang Undang-Undang Bank Sentral, yang intinya mengembalikan fungsi Bank Indonesia sebagai Bank Sentral dan Bank Negara Indonesia Unit II Bidang Rular dan Ekspor Impor dipisahkan masing-masing menjadi menjadi dua bank yaitu Bank Rakyat Indonesia dan Bank Ekspor Impor Indonesia. Selanjutnya berdasarkan Undang-Undang No. 21 tahun 1968 menetapkan kembali tugas-tugas pokok BRI sebagai bank umum.

Sejak 1 Agustus 1992 Berdasarkan Undang-Undang Perbankan No. 7 Tahun 1992 dan Peraturan Pemerintah RI No. 21 status BRI berubah menjadi perseroan terbatas. Kepemilikan BRI saat itu masih 100% di tangan pemerintah Republik Indonesia. Pada tahun 2003, pemerintah Indonesia memutuskan untuk menjual 30% saham bank ini, sehingga menjadi perusahaan publik dengan nama resmi PT. Bank Rakyat Indonesia (Persero) Tbk., yang masih digunakan sampai dengan saat ini.

## **2. Visi dan Misi**

### **a. Visi BRI**

Menjadi bank komersial terkemuka yang selalu mengutamakan kepuasan nasabah.

### **b. Misi BRI**

1. Melakukan kegiatan perbankan yang terbaik dengan mengutamakan pelayanan kepada usaha mikro, kecil dan menengah untuk menunjang peningkatan ekonomi masyarakat.
2. Memberikan pelayanan prima kepada nasabah melalui jaringan kerja yang tersebar luas dan didukung oleh sumber daya manusia yang profesional dan informasi yang handal dengan melaksanakan manajemen risiko serta praktik *Good Corporate Governance (GCG)* yang sangat baik.
3. Memberikan keuntungan dan manfaat yang optimal kepada pihak-pihak yang berkepentingan (*stakeholders*).

## **3. Struktur Organisasi**

Dalam melaksanakan tugas PT. Bank Rakyat Indonesia (Persero) Tbk., Cabang Pangkep tidak terlepas dari adanya struktur organisasi. Struktur organisasi adalah suatu susunan dan hubungan antara tiap bagian baik secara posisi maupun tugas yang ada pada perusahaan dalam menjalin kegiatan operasional untuk mencapai tujuan. Berikut ini struktur organisasi pada PT. Bank Rakyat Indonesia (Persero) Tbk., Cabang Pangkep.

#### **4. Aspek Kegiatan PT. Bank Rakyat Indonesia (Persero) Tbk., Cabang Pangkep**

Dalam mengatur lalu lintas dana di perusahaannya, PT. Bank Rakyat Indonesia (Persero) Tbk., Cabang Pangkep memiliki beberapa kegiatan usaha yang antara lain usaha simpanan, usaha pinjaman/kredit, dan usaha lainnya yang menyangkut jasa bank lainnya.

##### **a. Usaha Simpanan**

Usaha simpanan yang terdapat pada PT. Bank Rakyat Indonesia (Persero) Tbk. Cabang Pangkep adalah:

##### **1. Tabungan**

Tabungan adalah simpanan pihak ketiga pada suatu bank yang pengembaliannya dapat dilakukan kapan saja menurut syarat-syarat yang ditentukan dalam bentuk tabungan BRITAMA.

##### **2. Deposito**

Deposito adalah simpanan pihak ketiga dari suatu bank yang penarikannya dapat dilakukan setelah jatuh tempo sesuai dengan perjanjian (1, 3, 6, 12, dan 24 bulan) dalam bentuk DEPOBRI (DEPOSITO BRI), dan DEMUNA (DEPOSITO MULTIGUNA).

##### **3. Sertifikat Deposito**

Sertifikat deposito yaitu simpanan pihak ketiga dalam bentuk deposito yang dapat diperjualbelikan karena segi kepemilikannya berdasarkan atas tunjuk dalam bentuk SERTBRI (SERTIFIKAT DEPOSITO BRI).

#### 4. Giro

Giro adalah simpanan pihak ketiga pada suatu bank yang penarikannya dapat dibeli setiap saat menggunakan cek, surat perintah pembayaran, atau dengan alat lain (pemindahbukuan) dalam bentuk Giro BRI (rupiah dan valas) dan ROMUNA (GIRO MULTIGUNA).

#### 5. Simpanan Ongkos Naik Haji (ONH)

Simpanan ONH adalah simpanan yang diperuntukkan bagi umat Islam yang akan menunaikan ibadah naik haji dalam bentuk tabungan ONH BRI.

#### b. Usaha Pinjaman/Kredit

Usaha pinjaman atau kredit pada PT. Bank Rakyat Indonesia (Persero) Tbk. Cabang Pangkep dikelompokkan menjadi tiga kelompok, yaitu:

1. Kredit bagi pegawai yang berpenghasilan tetap (Kretap)
2. Kredit pensiun (Kesun)
3. Kredit ritel

#### c. Usaha Jasa Bank

PT. Bank Rakyat Indonesia (Persero) Tbk. Cabang Pangkep memiliki usaha jasa bank yang bermanfaat bagi nasabahnya. Usaha ini dibagi menjadi dua bagian yaitu:

1. Dalam Negeri
  - a. Pengiriman uang dalam negeri (transfer)
  - b. Transaksi antar cabang
  - c. Tempat penyimpanan benda berharga (*Save Deposit Box*)

- d. Anjungan tunai mandiri (ATM)
  - e. CEPEBRI (*Traveler Cheque*)
  - f. Pemasaran kartu kredit
  - g. *Letter of credit*
2. Luar Negeri
- a. Ekspor, impor
  - b. Pengiriman uang luar negeri (transfer)
  - c. Jual beli valas
  - d. Penagihan
  - e. Pinjaman luar negeri (*Overseas Loan*)
3. Usaha Jasa Bank Lainnya
- Jasa bank lainnya dapat dibedakan menjadi dua yaitu:
- a. Penerimaan setoran, antara lain:
    - 1. Ongkos Naik Haji (ONH)
    - 2. Pajak Bea dan Cukai
    - 3. Dana orang tua asuh
    - 4. Pajak bumi dan bangunan (PBB)
    - 5. Zakat sesuai pengumuman Presiden RI No. 1 tahun 1960.
  - b. Penerimaan setoran dan penyaluran dana, antara lain:
    - 1. Penyaluran dana untuk gaji para pensiunan yang telah disalurkan oleh PT. Taspen (Persero), PT. Pos Indonesia (Persero), PT. Telekomunikasi Indonesia Tbk., POLRI, dan lain-lain.
    - 2. PT. PLN PERSERO

3. Penyaluran dana IDT
4. Beasiswa ASTEK
5. Penyaluran dana bantuan pembangunan prasarana desa tertinggal (BP2DT)

## **B. Hasil Penelitian**

### **1. Gambaran Umum Responden**

Responden adalah orang yang menjadi nasabah pada PT. Bank Rakyat Indonesia (Persero) Tbk. Cabang Pangkep, dimana nasabah pada perusahaan tersebut terdiri atas nasabah simpanan dan nasabah pinjaman. Gambaran umum responden mengenai jenis kelamin, usia, pendidikan terakhir, dan pekerjaan. Semua informasi mengenai hasil penelitian dan informasi responden tersebut diperoleh dari hasil distribusi kuisioner yang diperoleh kembali. Dari kuisioner yang telah diisi oleh responden diperoleh identitas responden.

- a. Jenis kelamin

**Tabel 4.1**  
**Gambaran Umum Responden Berdasarkan Jenis Kelamin**

Jenis Kelamin	Jumlah Responden	Persentase (%)
Laki-laki	58	58
Perempuan	42	42
Jumlah	100	100%

*Sumber: Data primer yang diolah, 2014*

Tabel di atas menunjukkan bahwa responden laki-laki lebih banyak daripada responden perempuan yaitu 58 orang (58%) laki-laki dan 42 orang (42%) perempuan dengan selisih 16%. Hal ini menunjukkan bahwa nasabah laki-laki adalah nasabah yang terbanyak pada PT. Bank Rakyat Indonesia (Persero) Tbk., Cabang Pangkep.



## b. Usia

**Tabel 4.2**  
**Gambaran Umum Responden Berdasarkan Usia**

Usia	Jumlah Responden	Persentase (%)
16 – 25 tahun	12	12
26 – 35 tahun	43	43
36 – 45 tahun	30	30
Diatas 45 tahun	15	15
Jumlah	100	100%

*Sumber: Data primer yang diolah, 2014*

Tabel 4.2 menunjukkan bahwa usia responden yang terbanyak adalah antara usia 26-35 tahun dengan jumlah 43 orang (43%), diikuti dengan usia yang dimiliki responden antara usia 36-45 tahun. Hal ini berarti bahwa usia 26-35 tahun adalah nasabah terbanyak pada PT. Bank Rakyat Indoensia (Persero) Tbk., Cabang Pangkep.

## c. Pendidikan Terakhir

**Tabel 4.3**  
**Gambaran Umum Responden Berdasarkan Pendidikan Terakhir**

Pendidikan Terakhir	Jumlah Responden	Persentase (%)
Tidak tamat sekolah	-	-
Tamat SD	-	-
Tamat SMP/SLTP	2	2
Tamat SMA/SLTA	50	50
Diploma	6	6
Strata I	41	41
S2/S3	1	1
Lain-lain	-	-
Jumlah	100	100%

*Sumber: Data primer yang diolah, 2014*

Berdasarkan Tabel 4.3 dapat diketahui bahwa pendidikan terakhir responden yang terbanyak adalah tamat SMA/SLTA dengan jumlah 50 orang (50%), diikuti pendidikan terakhir responden yaitu strata I dengan

jumlah 41 orang (41%) selanjutnya pendidikan terakhir responden yaitu diploma sebanyak 6 orang (6%), dan yang paling sedikit pada pendidikan terakhir responden yaitu tamat SMP/SLTP sebanyak 2 orang (2%).

d. Pekerjaan

**Tabel 4.4**  
**Gambaran Umum Responden Berdasarkan Pekerjaan**

Pekerjaan	Jumlah Responden	Persentase (%)
Pegawai negeri	50	50
Pegawai swasta	13	13
Wirausaha	20	20
Lain-lain	17	17
Jumlah	100	100%

*Sumber: Data primer yang diolah, 2014*

Tabel 4.4 menunjukkan bahwa dari 100 responden yang diteliti, 50 orang di antaranya adalah pegawai negeri (50%), 13 orang merupakan pegawai swasta (13%), dan 20 orang yang bekerja sebagai wirausaha (20%). Adapun 17 orang di antaranya bekerja sebagai tenaga honorer, mahasiswa, dosen, dan ada pula yang bekerja pada BUMN, dan tidak memiliki pekerjaan.

## 2. Hasil Analisis Deskriptif Variabel

Berikut ini adalah hasil jawaban kuisisioner yang diberikan kepada responden/nasabah PT. Bank Rakyat Indonesia (Persero) Tbk., Cabang Pangkep:

a. *Trust* (Kepercayaan)

**Tabel 4.5**  
**Menyediakan Produk/Jasa sesuai yang Dijanjikan**

No.	Jawaban	Jumlah Responden	Persentase (%)
1.	Sangat setuju	22	22
2.	Setuju	67	67
3.	Cukup setuju	9	9
4.	Tidak setuju	2	2
5.	Sangat tidak setuju	-	-
Jumlah		100	100%

*Sumber: Data primer yang diolah, 2014*

Tabel di atas menunjukkan bahwa 22 responden (22%) menjawab sangat setuju, diikuti 67 (67%) responden menjawab setuju bahwa PT. Bank Rakyat Indonesia (Persero) Tbk., Cabang Pangkep telah menyediakan produk/jasa sesuai yang dijanjikan kepada nasabah. Dengan demikian, dapat dikatakan bahwa mayoritas nasabah telah setuju atas penyediaan produk/jasa yang dijanjikan oleh perusahaan tersebut.

**Tabel 4.6**  
**Merasa Aman saat Melakukan Transaksi**

No.	Jawaban	Jumlah Responden	Persentase (%)
1.	Sangat setuju	47	47
2.	Setuju	46	46
3.	Cukup setuju	7	7
4.	Tidak setuju	-	-
5.	Sangat tidak setuju	-	-
Jumlah		100	100%

*Sumber: Data primer yang diolah, 2014*

Berdasarkan Tabel 4.6 diketahui 47 responden (47%) menjawab sangat setuju, dan 46 (46%) responden menjawab setuju dalam hal keamanan saat nasabah/responden melakukan transaksi pada PT. Bank Rakyat Indonesia (Persero) Tbk., Cabang Pangkep. Dapat disimpulkan

bahwa keamanan suatu perusahaan adalah salah satu faktor membentuk kepercayaan terhadap konsumen atau nasabahnya.

**Tabel 4.7**  
**Memiliki Keyakinan terhadap Karyawan**

No.	Jawaban	Jumlah Responden yang menjawab Pertanyaan I	Jumlah Responden yang menjawab Pertanyaan II	Persentase I (%)	Persentase II (%)
1.	Sangat setuju	33	33	33	33
2.	Setuju	52	54	52	54
3.	Cukup setuju	15	13	15	13
4.	Tidak setuju	-	-	-	-
5.	Sangat tidak setuju	-	-	-	-
Jumlah		100	100	100%	100%

*Sumber: Data primer yang diolah, 2014*

Berdasarkan Tabel 4.7 sebanyak 33 (33%) responden menjawab sangat setuju pada pertanyaan I dan pertanyaan II, diikuti 52 sampai 54 responden (52%-54%) menjawab setuju dalam hal keyakinan nasabah/responden terhadap karyawan PT. Bank Rakyat Indonesia (Persero) Tbk., Cabang Pangkep pada pertanyaan I dan pertanyaan II. Pada pertanyaan I sebanyak 15 responden menjawab cukup setuju dan pada pertanyaan II 13 responden menjawab cukup setuju dalam hal keyakinan nasabah/responden terhadap perusahaan.

**Tabel 4.8**  
**Konsisten dalam Melayani Nasabah**

No.	Jawaban	Jumlah Responden	Persentase (%)
1.	Sangat setuju	24	24
2.	Setuju	55	55
3.	Cukup setuju	14	14
4.	Tidak setuju	4	4
5.	Sangat tidak setuju	3	3
Jumlah		100	100%

*Sumber: Data primer yang diolah, 2014*

Berdasarkan tabel di atas sebanyak 55 (55%) responden menjawab setuju dalam hal konsistensi PT. Bank Rakyat Indonesia (Persero) Tbk., Cabang Pangkep dalam melayani nasabah. Adapun jawaban responden lainnya yaitu sangat setuju sebesar 24 (24%) orang, yang menjawab cukup setuju sebanyak 14 orang, dan sedikitnya yang menjawab tidak setuju dan sangat tidak setuju masing-masing sebanyak 4 (4%) dan 3 (3%) responden.

b. *Commitment* (Komitmen)

**Tabel 4.9**  
**Menjaga Hubungan Baik dengan Nasabah**

No.	Jawaban	Jumlah Responden	Persentase (%)
1.	Sangat setuju	30	30
2.	Setuju	58	58
3.	Cukup setuju	12	12
4.	Tidak setuju	-	-
5.	Sangat tidak setuju	-	-
Jumlah		100	100%

*Sumber: Data primer yang diolah, 2014*

Tabel 4.9 menunjukkan sebanyak 58 (58%) responden menjawab setuju bahwa PT. Bank Rakyat Indonesia (Persero) Tbk., Cabang Pangkep selalu menjaga hubungan baik dengan nasabah. Jadi dapat disimpulkan

bahwa mayoritas nasabah perusahaan tersebut setuju dan membenarkan adanya saling menjaga hubungan baik antara perusahaan dengan nasabah.

**Tabel 4.10**  
**Ketepatan Waktu dalam Melayani Nasabah**

No.	Jawaban	Jumlah Responden	Persentase (%)
1.	Sangat setuju	23	23
2.	Setuju	57	57
3.	Cukup setuju	17	17
4.	Tidak setuju	3	3
5.	Sangat tidak setuju	-	-
Jumlah		100	100%

*Sumber: Data primer yang diolah, 2014*

Tabel 4.10 menunjukkan bahwa 23 (23%) responden menjawab sangat setuju tentang ketepatan waktu PT. Bank Rakyat Indonesia (Persero) Tbk., Cabang Pangkep dalam melayani nasabah. Selanjutnya 57 (57%) responden menjawab setuju, 17 (17%) responden menjawab cukup setuju, dan sisanya 3 (3%) responden yang menjawab tidak setuju tentang ketepatan waktu perusahaan tersebut dalam melayani nasabah.

**Tabel 4.11**  
**Produk yang Diberikan Bermanfaat bagi Nasabah**

No.	Jawaban	Jumlah Responden	Persentase (%)
1.	Sangat setuju	18	18
2.	Setuju	67	67
3.	Cukup setuju	14	14
4.	Tidak setuju	-	-
5.	Sangat tidak setuju	1	1
Jumlah		100	100%

*Sumber: Data primer yang diolah, 2014*

Tabel di atas memperlihatkan bahwa jawaban responden yang paling banyak dalam hal produk yang diberikan PT. Bank Rakyat Indonesia (Persero) Tbk., Cabang Pangkep bermanfaat bagi nasabah adalah yang

menjawab setuju sebanyak 67 (67%) orang. Hal ini menunjukkan sebagian besar nasabah pada perusahaan tersebut telah merasakan manfaat atas produk yang diberikan.

**Tabel 4.12**  
**Karyawan Bank tidak Pernah Memanfaatkan Nasabah, dengan Meminta Imbalan atau Janji Tertentu kepada Nasabah**

No.	Jawaban	Jumlah Responden	Persentase (%)
1.	Sangat setuju	45	45
2.	Setuju	50	50
3.	Cukup setuju	3	3
4.	Tidak setuju	-	-
5.	Sangat tidak setuju	2	2
Jumlah		100	100%

*Sumber: Data primer yang diolah, 2014*

Sebanyak 50 (50%) responden menjawab setuju dalam hal PT. Bank Rakyat Indonesia (Persero) Tbk., Cabang Pangkep tidak pernah memanfaatkan dan meminta imbalan atau janji tertentu kepada nasabah. Disusul jawaban responden yang menjawab sangat setuju sebanyak 45 (45%) orang, sisanya 3 (3%) orang atau responden yang menjawab cukup setuju, dan 2 (2%) orang atau responden yang menjawab sangat tidak setuju.

**Tabel 4.13**  
**Perasaan Bangga menjadi Nasabah**

No.	Jawaban	Jumlah Responden	Persentase (%)
1.	Sangat setuju	35	35
2.	Setuju	45	45
3.	Cukup setuju	19	19
4.	Tidak setuju	1	1
5.	Sangat tidak setuju	-	-
Jumlah		100	100%

*Sumber: Data primer yang diolah, 2014*

Berdasarkan tabel di atas menunjukkan bahwa sebanyak 45 (45%) nasabah PT. Bank Rakyat Indonesia (Persero) Tbk., Cabang Pangkep

menjawab setuju tentang perasaan bangga menjadi nasabah bank tersebut. Sebanyak 35 (35%) responden menjawab sangat setuju tentang perasaan bangga menjadi nasabah BRI.

c. Kepuasan Nasabah

**Tabel 4.14**  
**Merasa Puas terhadap Layanan yang Diberikan oleh Para Karyawan Perusahaan**

No.	Jawaban	Jumlah Responden	Persentase (%)
1.	Sangat setuju	35	35
2.	Setuju	50	50
3.	Cukup setuju	15	15
4.	Tidak setuju	-	-
5.	Sangat tidak setuju	-	-
Jumlah		100	100%

*Sumber: Data Primer yang diolah, 2014*

Tabel di atas memperlihatkan tidak adanya responden yang menjawab tidak setuju maupun sangat tidak setuju dalam hal kepuasan mereka terhadap layanan yang diberikan oleh para karyawan PT. Bank Rakyat Indonesia (Persero) Tbk., Cabang Pangkep. Sebaliknya sebanyak 45 (45%) responden menjawab sangat setuju, 50 (50%) responden menjawab setuju, dan sisanya 15 (15%) responden menjawab cukup setuju dalam hal kepuasan nasabah terhadap layanan yang diberikan oleh bank tersebut.

**Tabel 4.15**  
**Produk yang Ditawarkan dapat Memenuhi Kebutuhan Nasabah**

No.	Jawaban	Jumlah Responden	Persentase (%)
1.	Sangat setuju	13	13
2.	Setuju	68	68
3.	Cukup setuju	16	16
4.	Tidak setuju	3	3
5.	Sangat tidak setuju	-	-
Jumlah		100	100%

*Sumber: Data primer yang diolah, 2014*



Tabel di atas menunjukkan belum terpenuhinya produk yang ditawarkan PT. Bank Rakyat Indonesia (Persero) Tbk., Cabang Pangkep. Hal ini dibuktikan dengan adanya responden yang menjawab tidak setuju sedikitnya 3 (3%) responden, di sisi lain sebagian besar responden menjawab sangat setuju, setuju, dan cukup setuju terhadap produk yang ditawarkan dapat memenuhi kebutuhan nasabah/responden dengan jumlah 13 (13%), 68 (68%), dan 16 (16%) responden.

**Tabel 4.16**  
**Mau Mendengarkan Keluhan Nasabah**

No.	Jawaban	Jumlah Responden	Persentase (%)
1.	Sangat setuju	28	28
2.	Setuju	54	54
3.	Cukup setuju	17	17
4.	Tidak setuju	-	-
5.	Sangat tidak setuju	1	1
Jumlah		100	100%

*Sumber: Data primer yang diolah, 2014*

Tabel 4.16 menunjukkan bahwa sebanyak 28 (28%) responden menjawab sangat setuju tentang PT. Bank Rakyat Indonesia (Persero) Tbk., Cabang Pangkep mau mendengarkan keluhan nasabah. Sebanyak 54 (54%) responden yang menjawab setuju, selanjutnya 17 (17%) responden menjawab cukup setuju, dan sedikitnya 1 (1%) responden yang menjawab sangat tidak setuju.

**Tabel 4.17**  
**Menindaklanjuti Keluhan yang Disampaikan Nasabah**

No.	Jawaban	Jumlah Responden	Persentase (%)
1.	Sangat setuju	27	27
2.	Setuju	49	49
3.	Cukup setuju	17	17
4.	Tidak setuju	6	6
5.	Sangat tidak setuju	1	1
Jumlah		100	100

*Sumber: Data primer yang diolah, 2014*

Berdasarkan tabel di atas diperoleh sedikitnya ada 6 responden (6%) dan 1 (1%) responden yang menjawab tidak setuju dan sangat tidak setuju dalam hal PT. Bank Rakyat Indonesia (Persero) Tbk., Cabang Pangkep menindaklanjuti keluhan yang disampaikan nasabah. Sebaliknya sebagian besar responden menjawab sangat setuju sebanyak 27 (27%) orang, setuju sebanyak 49 (49%), dan 17 (17%) yang menjawab cukup setuju dalam hal bank tersebut mau menindaklanjuti keluhan yang disampaikan nasabah.

**Tabel 4.18**  
**Biaya yang Dikeluarkan Sesuai dengan Harapan Nasabah**

No.	Jawaban	Jumlah Responden	Persentase (%)
1.	Sangat setuju	19	19
2.	Setuju	49	49
3.	Cukup setuju	19	19
4.	Tidak setuju	9	9
5.	Sangat tidak setuju	4	4
Jumlah		100	100%

*Sumber: Data primer yang diolah, 2014*

Tabel 4.18 menunjukkan jumlah responden yang menjawab sangat setuju sebanyak 19 (19%) responden, diikuti jawaban setuju sebanyak 49 (49%) responden dalam hal biaya yang dikeluarkan sesuai dengan harapan nasabah. Sebanyak 19 (19%) responden menjawab cukup setuju, lalu

jawaban tidak setuju sedikitnya 9 (9%) responden, dan yang menjawab tidak setuju sedikitnya 4 (4%) responden.

### 3. Analisis Data

Data primer atau kuisisioner diolah dengan bantuan program SPSS versi 17.

Berikut ini adalah hasil analisis data:

#### a. Uji Instrumen Data

##### 1. Uji Validitas

Uji validitas dilakukan untuk menguji seberapa nyata suatu pengujian mengukur apa yang seharusnya diukur. Item kuisisioner dinyatakan valid apabila nilai  $r$  hitung  $>$   $r$  tabel ( $n-2$ ). Pengujian validitas dapat dilihat di bawah ini:

**Tabel 4.19**  
**Hasil Uji Validitas Kuisisioner**

No.	Variabel/Pertanyaan	r hitung	r tabel (n-2)	Keterangan
	<i>Trust</i> (Kepercayaan)			
1.	1	0,642	0,196	Valid
2.	2	0,763	0,196	Valid
3.	3	0,718	0,196	Valid
4.	4	0,808	0,196	Valid
5.	5	0,788	0,196	Valid
	<i>Commitment</i> (Komitmen)			
1.	1	0,788	0,196	Valid
2.	2	0,728	0,196	Valid
3.	3	0,688	0,196	Valid
4.	4	0,696	0,196	Valid
5.	5	0,750	0,196	Valid
	<i>Kepuasan Nasabah</i>			
1.	1	0,777	0,196	Valid
2.	2	0,585	0,196	Valid
3.	3	0,814	0,196	Valid
4.	4	0,825	0,196	Valid
5.	5	0,740	0,196	Valid

*Sumber: Data Primer yang diolah, 2014*

Berdasarkan tabel hasil uji validitas dapat diketahui bahwa korelasi antara masing-masing indikator terhadap skor konstruk dari setiap variabel menunjukkan hasil yang signifikan, dan menunjukkan bahwa  $r$  hitung  $> r$  tabel pada taraf signifikansi 5%. Ini artinya setiap pertanyaan atau indikator variabel dinyatakan valid.

## 2. Uji Reliabilitas

Uji reliabilitas dilakukan untuk menguji akurasi dan ketepatan dari pengukurannya. Instrumen reliabel bisa menggunakan batas nilai *Cronbach Alpha* 0,6. Jika reliabilitas kurang dari 0,6 adalah kurang baik, sedangkan 0,7 dapat diterima dan di atas 0,8 adalah baik. Pengujian reliabilitas dapat dilihat di bawah ini.

**Tabel 4.20**  
**Hasil Uji Reliabilitas Kuisisioner**

Variabel	<i>Cronbach Alpha</i>	Keterangan
<i>Trust</i> (kepercayaan)	0,787	Reliabel
<i>Commitment</i> (komitmen)	0,779	Reliabel
Kepuasan nasabah	0,784	Reliabel

*Sumber: Data primer yang diolah, 2014*

Hasil uji reliabilitas pada Tabel 4.20 menunjukkan bahwa semua variabel mempunyai nilai *Cronbach Alpha*  $> 0,6$ . Jadi, dapat dikatakan semua konsep pengukur variabel dari kuisisioner adalah *reliable* (dapat diandalkan) sehingga untuk selanjutnya item pada masing-masing variabel tersebut layak digunakan sebagai alat ukur.

b. Uji Asumsi Klasik

1. Uji Normalitas

Uji normalitas dalam penelitian ini dilakukan dengan cara analisis grafik. Adapun grafik uji normalitas dinamakan *Normal P-Plot of Regression Standardized Residual*. Berdasarkan grafik *Normal P-Plot of Regression Standardized Residual* yang dirujuk dari Lampiran 5 menunjukkan bahwa titik-titik residual model regresi sudah terdistribusi normal karena titik-titik tersebut menyebar di sekitar garis diagonal, dengan demikian syarat kenormalan sebagai pengujian statistik menggunakan regresi dapat terpenuhi.

2. Uji Multikolinearitas

Mendeteksi ada tidaknya multikolinearitas yaitu dengan melihat VIF dan *tolerance*. Model regresi dikatakan bebas dari multikolinearitas apabila  $VIF < 10$ , dan nilai *tolerance*  $> 0,1$  (10%). Hasil pengujian VIF dapat dilihat pada Tabel 4.21.

**Tabel 4.21**  
**Hasil Uji Multikolinearitas**

Model	Unstandardized Coefficients		Standardized Coefficients	t	Sig.	Collinearity Statistics	
	B	Std. Error	Beta			Tolerance	VIF
1 (Constant)	-1.222	1.548		-.789	.432		
kepercayaan	.461	.101	.393	4.582	.000	.474	2.112
komitmen	.557	.099	.482	5.614	.000	.474	2.112

Sumber: Hasil output SPSS, 2014

Hasil pengujian pada Tabel 4.21 menunjukkan bahwa semua variabel yang digunakan sebagai prediktor model regresi menunjukkan

nilai VIF cukup kecil, dimana nilainya berada di bawah 10, dan nilai *tolerance* berada di atas 0,1. Jadi dapat disimpulkan bahwa variabel-variabel dalam penelitian ini tidak menunjukkan adanya gejala multikolinieritas yang berarti semua variabel tersebut dapat digunakan sebagai variabel yang saling independen.

### 3. Uji Autokorelasi

Hasil pengujian autokorelasi adalah sebagai berikut:

**Tabel 4.22**  
**Hasil Uji Autokorelasi**

**Model Summary<sup>b</sup>**

Model	R	R Square	Adjusted R Square	Std. Error of the Estimate	Change Statistics					Durbin-Watson
					R Square Change	F Change	df1	df2	Sig. F Change	
1	.813 <sup>a</sup>	.662	.655	1.83576	.662	94.852	2	97	.000	1.818

a. Predictors: (Constant), komitmen, kepercayaan

b. Dependent Variable: kepuasan nasabah

*Sumber: Hasil output SPSS, 2014*

Tabel di atas menunjukkan bahwa nilai Durbin Watson yang diperoleh sebesar 1,818. Nilai tersebut berada di antara -2 sampai +2. Jadi dengan demikian dapat dikatakan bahwa model regresi tidak menunjukkan adanya gejala autokorelasi karena tidak menyimpang dari asumsi autokorelasi.

### 4. Uji Heteroskedastisitas

Untuk melihat hasil pengujian heteroskedastisitas dapat dilihat pada Lampiran 6 dengan nama gambar yaitu *Scatterplot*. Hasil pengujian heteroskedastisitas menunjukkan bahwa titik-titik menyebar secara acak, titik-titik tersebar baik di atas maupun di bawah. Hal ini berarti tidak

terjadi penyimpangan asumsi heteroskedastisitas pada model regresi yang dibuat.

### c. Analisis Regresi Berganda

Dari analisis sebelumnya telah terbukti bahwa model persamaan yang diajukan dalam penelitian ini telah memenuhi persyaratan asumsi klasik sehingga model persamaan dalam penelitian ini sudah dianggap baik. Hasil pengolahan data dapat dilihat pada Tabel 4.21. Berdasarkan tabel yang dirujuk dari Tabel 4.21 dapat ditulis persamaan regresi yaitu:

$$Y = -1,222 + 0,461X_1 + 0,557X_2$$

Persamaan regresi di atas dapat dijelaskan sebagai berikut:

1. Nilai konstanta sebesar -1,222 maka hal ini dapat diinterpretasikan bahwa apabila variabel kepercayaan dan variabel komitmen adalah konstan (tidak berubah), maka kepuasan nasabah akan berkurang menjadi -1,222.
2. Koefisien regresi  $X_1$  sebesar 0,461 maka hal ini dapat diinterpretasikan bahwa apabila setiap peningkatan variabel *trust* (kepercayaan) sebesar satu satuan, maka akan meningkatkan kepuasan nasabah sebesar 0,461 dengan asumsi variabel yang lain tetap.
3. Koefisien regresi  $X_2$  sebesar 0,557 maka hal ini dapat diinterpretasikan bahwa apabila setiap peningkatan variabel *commitment* (komitmen) sebesar satu satuan, maka akan meningkatkan kepuasan nasabah sebesar 0,557 dengan asumsi variabel yang lain tetap.

#### d. Pengujian Hipotesis

##### 1. Hasil Pengujian $H_1$ Menggunakan Uji t

Untuk menguji hipotesis pertama dilakukan dengan pengujian secara parsial (uji t). Uji t dilakukan untuk mengetahui pengaruh masing-masing atau secara parsial variabel bebas terhadap variabel terikat. Hasil pengujian  $H_1$  dapat dilihat pada Tabel 4.21.

Untuk variabel kepercayaan, nilai t hitung sebesar 4,582, sementara itu nilai pada t tabel distribusi 0,05 (5%) sebesar 1,66023 maka  $t \text{ hitung} > t \text{ tabel}$  dan nilai signifikansi yaitu  $0,000 < 0,05$  artinya variabel kepercayaan berpengaruh positif dan signifikan terhadap kepuasan nasabah. Sedangkan untuk variabel komitmen, nilai t hitungnya sebesar 5,614, sementara itu nilai t tabel distribusi 0,05 (5%) sebesar 1,66023 maka  $t \text{ hitung} > t \text{ tabel}$  dan nilai signifikansi yaitu  $0,000 < 0,05$  artinya variabel komitmen berpengaruh positif signifikan terhadap kepuasan nasabah.

Untuk mengetahui variabel mana yang paling dominan terhadap kepuasan nasabah, maka dapat dilihat pada hasil analisis regresi berganda pada Tabel 4.21. Dengan melihat koefisien dari masing-masing variabel bebas, yaitu kepercayaan dan komitmen dimana kepercayaan mempunyai koefisien regresi sebesar 0,461 dan komitmen mempunyai koefisien regresi sebesar 0,557 maka dapat disimpulkan bahwa variabel komitmen adalah variabel yang dominan dalam memengaruhi kepuasan nasabah karena memiliki koefisien regresi lebih tinggi daripada koefisien regresi dari variabel kepercayaan.



## 2. Hasil Pengujian H<sub>2</sub> Menggunakan Uji F

Untuk menguji hipotesis kedua digunakan pengujian secara simultan (uji F). Uji ini digunakan untuk mengetahui apakah semua variabel bebas secara bersama-sama (simultan) berpengaruh terhadap kepuasan nasabah. Hasil pengujian dapat dilihat pada Tabel 4.22. Hasil perhitungan statistik menunjukkan nilai F hitung sebesar 94,852. Setelah itu dibandingkan dengan nilai F tabel sebesar 3,94 dengan signifikansi 0,05. Jadi dapat disimpulkan  $F_{hitung} > F_{tabel}$ , ini berarti bahwa variabel independen berpengaruh positif dan signifikan terhadap kepuasan nasabah.

## 3. Koefisien Determinasi ( $R^2$ )

Koefisien determinasi digunakan untuk mengetahui seberapa jauh variabel-variabel bebas dalam menerangkan variabel terikatnya. Nilai koefisien determinasi terletak antara nol sampai dengan satu ( $0 \leq R^2 \leq 1$ ). Nilai koefisien determinasi ditentukan dengan melihat nilai *R square* sebagaimana dapat dilihat pada Tabel 4.22.

Hasil perhitungan regresi dapat diketahui bahwa koefisien determinasi (*R square*) yang diperoleh sebesar 0,662. Hal ini berarti bahwa 66,2% variasi kepuasan nasabah dapat dijelaskan oleh variasi variabel *trust* (kepercayaan) dan *commitment* (komitmen) sedangkan sisanya yaitu 33,8% diterangkan oleh variabel lain yang tidak diajukan dalam penelitian ini.

## BAB V

### PENUTUP

#### A. Kesimpulan

Berdasarkan uraian yang telah dipaparkan terhadap data penelitian yang telah dikumpul kemudian diolah dengan bantuan program SPSS versi 17, maka dapat ditarik kesimpulan:

1. Dari hasil penelitian menunjukkan bahwa secara simultan (uji F), variabel *trust* (kepercayaan) dan *commitment* (komitmen) secara bersama-sama berpengaruh signifikan terhadap kepuasan nasabah, artinya setiap perubahan yang terjadi pada variabel independen yaitu *trust* (kepercayaan) dan *commitment* (komitmen) secara simultan atau bersama-sama berpengaruh terhadap kepuasan nasabah pada PT. Bank Rakyat Indonesia (Persero) Tbk., Cabang Pangkep.
2. Dari hasil penelitian menunjukkan bahwa secara parsial (uji t), variabel *trust* (kepercayaan) dan *commitment* (komitmen) berpengaruh signifikan terhadap kepuasan nasabah dan variabel yang paling dominan dalam memengaruhi kepuasan nasabah adalah variabel *commitment* (komitmen) karena mempunyai nilai koefisien regresi parsial sebesar 0,557 dibandingkan dengan variabel kepercayaan yang mempunyai nilai koefisien regresi parsial sebesar 0,461.

## **B. Saran**

### 1. Bagi Perusahaan

- a. Dalam upaya meningkatkan hubungan perusahaan dengan konsumen (pelanggan/nasabah), maka PT. Bank Rakyat Indonesia (Persero) Tbk., Cabang Pangkep perlu menjaga dan meningkatkan *relationship marketing* dimana *relationship marketing* dibangun oleh beberapa dimensi dan kemudian menjadi struktur pendukung keberhasilan perusahaan yaitu *trust* (kepercayaan) dan *commitment* (komitmen) karena kedua elemen tersebut sangat penting dalam meningkatkan kepuasan nasabah.
- b. Item *relationship marketing* yang dinilai kurang oleh nasabah meliputi: konsisten dalam melayani nasabah, ketepatan waktu dalam melayani nasabah, produk yang diberikan bermanfaat bagi nasabah, karyawan bank tidak pernah memanfaatkan nasabah, dengan meminta imbalan atau janji tertentu kepada nasabah, perasaan bangga menjadi nasabah, produk yang ditawarkan dapat memenuhi kebutuhan nasabah, mau mendengarkan keluhan nasabah, menindaklanjuti keluhan yang disampaikan nasabah, biaya yang dikeluarkan sesuai dengan harapan nasabah harus diperbaiki dan dibenahi agar dapat meningkatkan kepuasan nasabah.

### 2. Bagi Penelitian Selanjutnya

Hasi uji  $R^2$  menunjukkan masih ada variabel-variabel lain yang harus diperhatikan dalam penelitian ini. Untuk penelitian selanjutnya, dapat

ditambahkan variabel lain yang dapat memengaruhi kepuasan nasabah, variabel yang dapat ditambahkan adalah *relationship marketing* berorientasi pada promosi, dan manfaat *relationship marketing* yang terdiri atas *financial benefits*, *social benefits*, dan *strucutural benefits*. Karena dengan meningkatnya kepuasan nasabah, maka keuntungan perusahaan semakin meningkat dan kecil kemungkinan nasabah akan ke bank lain atau tercipta loyalitas nasabah.

## DAFTAR PUSTAKA

- Amrin, Abdullah. *Strategi Pemasaran Syariah: Memenangkan Persaingan Usaha Bsinis Asuransi dan Bank Syariah secara Syariah*. Jakarta: Grasindo, 2007.
- Ardhanari, Margaretha. "Costumer Satisfaction Pengaruhnya terhadap Brand Preference dan Repurchase Intention Private Brand". *Jurnal Riset Ekonomi dan Bisnis*, vol. 8 no. 2 (September 2008). <http://www.ejournal.upnjatim.ac.id/index.php/rebis/article/view/42/32> (Diakses 7 Oktober 2013).
- Bank Rakyat Indonesia. Laporan Tahunan, 2012. [http://www.idx.co.id/Portals/0/StaticData/ListedCompanies/Corporate\\_Actions/New\\_Info\\_JSX/Jenis\\_Informasi/01\\_Laporan\\_Keuangan/04\\_Annual%20Report/2012/BBRI/BBRI\\_Annual%20Report\\_2012.pdf](http://www.idx.co.id/Portals/0/StaticData/ListedCompanies/Corporate_Actions/New_Info_JSX/Jenis_Informasi/01_Laporan_Keuangan/04_Annual%20Report/2012/BBRI/BBRI_Annual%20Report_2012.pdf) diakses tanggal 28 Desember 2013.
- Bowo, Nursatyo Heri. "Analisis Pengaruh Kepercayaan untuk mencapai Hubungan Jangka Panjang". *Jurnal Sains Pemasaran Indonesia* vol. II no. 1 (Mei 2003). <http://www.ejournal.undip.ac.id/index.php/jspi/article/view/1117/899> (16 Desember 2013).
- Chan, Syafruddin. *Relationship Marketing: Inovasi Pemasaran yang Membuat Pelanggan Bertekuk Lutut*. Jakarta: Gramedia, 2003.
- Chandra, Andreas, *et al.*, eds. "Pengaruh Aktivitas Costumer Relationship Marketing terhadap Kepuasan Pelanggan melalui Penerapan Relationship Marketing di Excelso Galaxy Mall Surabaya". *Jurnal Manajemen Pemasaran*. [http://studentjournal.petra.ac.id/index.php/manajemen\\_pemasaran/article/view/498/434](http://studentjournal.petra.ac.id/index.php/manajemen_pemasaran/article/view/498/434) (7 Oktober 2013).
- Christianingrum. "Relationship Marketing dan Costumer Loyalty". Diajukan untuk Memenuhi Salah Satu Tugas Pemasaran Jasa Program Studi Magister Manajemen Bisnis Sekolah Pascasarjana Universitas Pendidikan Indonesia, 2011. <http://christianingrum.blogspot.com/2011/12/relationship-marketing-customer-loyalty.html> (23 Desember 2013).
- Departemen Agama RI. *Al-Aliyy Al-Quran dan Terjemahannya*. Bandung: Penerbit Diponegoro, 2005.
- Fatoni, M. "Pengaruh *Relationship Marketing* terhadap Loyalitas Pelanggan pada PT. Titipan Kilat Pekanbaru". <http://103.10.169.96/bitstream/123456789/2291/1/Jurnal%20Penelitian%20M.%20Fatoni%200702131371.pdf> (7 Oktober 2013).
- Fauza, Adzam Aulia. "Pengaruh Relationship Marketing terhadap Loyalitas Pelanggan studi pada Nasabah PT. Pegadaian Persero cabang Kraton Bangil Pasuruan".

- <http://jimfeb.ub.ac.id/index.php/jimfeb/article/view/470/414> (7 Oktober 2013).
- Ghozali, Imam. *Aplikasi Analisis Multivariate dengan Program SPSS*. Edisi III. Semarang: BP Universitas Diponegoro, 2005.
- Hartono, Jogyanto. *Metode Penelitian Bisnis: Salah Kaprah dan Pengalaman – pengalaman*. Cet. I; Yogyakarta: BPF, 2012.
- Hasan, Irmayanti. “Pengaruh *Relationship Marketing* terhadap *Customer Retention* Nasabah Bank Syariah di kota Malang”. [http://ejournal.uin-malang.ac.id/index.php/ekonomi/article/view/243/pdf\\_145](http://ejournal.uin-malang.ac.id/index.php/ekonomi/article/view/243/pdf_145) (7 Oktober 2013).
- Hollensen, Svend dan Mark Oliver Opresnik. *Marketing: A Relationship Perspective*. Munchen: Verlag Franz Vahlen GmbH, 2010. <http://www.opresnik-management-consulting.de/media/marketing-a-relationship-perspective-chapter1.pdf> diakses tanggal 13 Desember 2013.
- Idrus, Muhammad. *Metode Penelitian Ilmu Sosial: Pendekatan Kualitatif dan Kuantitatif*. Edisi Kedua; Jakarta: Erlangga, 2009.
- Kasmir. *Manajemen Perbankan*. Cet. X; Jakarta: Rajawali Pers, 2008.
- Lutfi, Moh., Muh. Syarif dan Nirma Kurriwati. “Pengaruh *Relationship Marketing* terhadap Kepuasan Nasabah Bank Tabungan Negara Kantor Kas Kamal Bangkalan (Studi pada Karyawan Universitas Trunojoyo Madura)”. *Journal Of Economics Program Studi Manajemen Fakultas Ekonomi dan Bisnis Universitas Trunojoyo Madura*. <http://pta.trunojoyo.ac.id/uploads/journals/090211100072/090211100072.pdf> (7 Oktober 2013).
- Khalida, Wan. “Pengaruh Pemasaran Relasional terhadap Kepuasan Nasabah Perorangan pada Perusahaan Asuransi Kebakaran Jaya Proteksi Cabang Pekanbaru”. <http://repository.unri.ac.id/bitstream/123456789/1818/1/JURNAL%20WAN%20KHALIDA.pdf> (9 Oktober 2013).
- Kuncoro, Mudrajad. *Metode Riset untuk Bisnis dan Ekonomi*. Edisi III. Jakarta: Erlangga, 2009.
- Malhotra, Naresh K. *Riset Pemasaran: Pendekatan Terapan*. Cet. II; Jakarta: Indeks, 2009.
- Maria, Winda. “Pengaruh Kualitas *Relationship Marketing-Oriented Promotion* terhadap Loyalitas Pelanggan pada Maskapai Penerbangan Lion Air di Surabaya dan Sidoarjo”. <http://jurnal.wima.ac.id/index.php/JUMMA/article/view/74/73> (7 Oktober 2013).
- Martini, Luh Kadek Budi. “*Relationship Marketing, Customer Satisfaction, Customer Commitment, dan Customer Loyalty* (Studi pada sebuah Bank

- Nasional di Denpasar)". *Buletin Studi Ekonomi*, vol. 18 no. 1 (Februari 2013). <http://ojs.unud.ac.id/index.php/bse/article/view/6154/4639> (Diakses 18 Desember 2013).
- Mauridi dan Ainur Rofiq. "Pengaruh Relationship Marketing terhadap Loyalitas Nasabah: Studi pada Nasabah PT. Bank Pembangunan Daerah Jawa Timur CabangBawean".<http://www.jimfeb.ub.ac.id/index.php/jimfeb/article/view/503/446> (23 Desember 2013).
- Palmatier, Robert W. *Relationship Marketing*. Cambridge: Marketing Science Institute, 2008. <http://faculty.washington.edu/palmatrwo/docs/MSI.RM.Book.pdf> (13 Desember 2013).
- Prasetyo, Bambang dan Miftahul Jannah. *Metode Penelitian Kuantitatif Teori dan Aplikasi*. Jakarta: Rajawali Press, 2012.
- Rahmawati, Novia Yuliana. "Pengaruh Relationship Marketing terhadap Loyalitas Nasabah pada PT. Bank Negara Indonesia (Persero) Tbk. Cabang Malang". *Fakultas Ekonomi dan Bisnis Universitas Brawijaya Malang*. <http://jimfeb.ub.ac.id/index.php/jimfeb/article/view/380/325> (7 Oktober 2013).
- Rangkuti, Freddy. *Riset Pemasaran*. Cet. 09; Jakarta: Gramedia Pustaka Utama, 2009.
- Santoso, Singgih. *Analisis SPSS pada Statistik Parametrik* (Jakarta: PT. Elex Media Komputindo, 2012.
- Siregar, Sofyan. *Statistika Deskriptif untuk Penelitian*. Jakarta: Rajawali Pers, 2010.
- Sudarsono, Heri. *Konsep Ekonomi Islam: Suatu Pengantar*. Yogyakarta: Ekonecia, 2004.
- Susilo, Eko. "Analisis Pengaruh Relationship Marketing terhadap Kepuasan Pelanggan dan Loyalitas Pelanggan: Studi Kasus Pelanggan Yang Pernah dan Sedang menggunakan Flexi di kota Bogor". *Skripsi*. Jakarta: Fakultas Ekonomi dan Bisnis UIN Syarif Hidayatullah, 2010.
- Swastha, Basu dan Irawan. *Manajemen Pemasaran Modern*. Yogyakarta: Liberty, 2008.
- Tjahyadi, Rully Arlan. "Membangun Hubungan Jangka Panjang Pelanggan melalui Relationship Marketing". <http://cls.maranatha.edu/khusus/ojs/index.php/jurnal-manajemen/article/view/178> (7 Oktober 2013).
- Utami, Sri Sari, dkk. "Analisis Pengaruh Trust dan Commitment terhadap Kepuasan dan Loyalitas Pelanggan CV. Sumber Jaya Sakti". *Jurnal Manajemen Pemasaran*, vol. 1 no. 2, (2013) [http://studentjournal.petra.ac.id/index.php/manajemen\\_pemasaran/article/view/709/616](http://studentjournal.petra.ac.id/index.php/manajemen_pemasaran/article/view/709/616) (Diakses 7 Oktober 2013).

- Widagdo, Hardiyo Wahyu. "Analisis Tingkat Kepuasan Nasabah terhadap Layanan pada PD. BPR BKK Tasikmadu cabang Banten". *Tugas Akhir, Program Diploma III*. (Solo: Fakultas Ekonomi Universitas Sebelas Maret, 2010). <http://eprints.uns.ac.id/2187/1/167500309201001221.pdf> (13 Oktober 2013).
- Wijayanti, Titi. "Pengaruh Relationship Marketing terhadap Kepuasan Pelanggan pada Asuransi Jiwa Bersama (AJB) Bumiputera 1912 Cabang Purworejo". <http://ejournal.umpwr.ac.id/index.php/segmen/article/view/259/287> (7 Oktober 2013).
- Wirartha, I Made. *Metodologi Penelitian Sosial Ekonomi*. Yogyakarta: CV. Andi Offset, 2006.
- Zuhria, Aminatus. "Pengaruh Relationship Marketing terhadap Kepuasan Pelanggan di CV. Rajawali Plating Masindo di Sidoarjo". *Skripsi*. Surabaya: Fakultas Ekonomi Universitas Pembangunan Nasional Veteran, Jawa Timur, 2010.
- Zulkifli. "Relationship Marketing terhadap Customer Retention dan Customer Loyalty pada Nasabah Bank Mega, Tbk. Malang". Universitas Widyagama Malang. <https://www.google.co.id/url?sa=t&rct=j&q=&esrc=s&source=web&cd=11&cad=rja&ved=0CCQQFjAAOAo&url=http%3A%2F%2Fwidyagama.ac.id%2Fjournal%2Findex.php%2Fjma%2Farticle%2Fdownload%2F39%2F32&ei=xJ5UUq3XFc3OrQfOtYGoCw&usg=AFQjCNF7wMZxc98UUDLu0C-afxQBVvTVFw&bvm=bv.53760139,d.bmk> (7 Oktober 2013).



# *LAMPIRAN*

**Lampiran 1: Kuisisioner**

**Kepada Yth.**

**Bapak/Ibu/Saudara(i)**

Di Tempat

Assalamu'alaikum Wr. Wb.

Dengan Hormat,

Dalam kesempatan ini, izinkanlah saya memperkenalkan diri:

Nama : Rani Hastriana

NIM : 10600110053

Fakultas/Jurusan : Ekonomi dan Bisnis Islam/Manajemen

Pada saat ini saya sedang mengadakan penelitian tentang **“Pengaruh Relationship Marketing terhadap Kepuasan Nasabah pada PT. Bank Rakyat Indonesia (Persero) Tbk., Cabang Pangkep”**. Untuk itu dengan segala kerendahan hati saya memohon agar Bapak/Ibu/Saudara(i) dapat meluangkan sedikit waktunya untuk mengisi lembaran kuisisioner ini. Jawaban yang Bapak/Ibu/Saudara(i) berikan tidak ada jawaban yang benar atau salah dan terjamin kerahasiaannya.

Akhir kata saya ucapkan terima kasih atas perhatian dan peran serta Bapak/Ibu/Saudara(i) dalam menjawab semua pertanyaan dalam kuisisioner ini.

Wassalamu'alaikum Wr. Wb.

Hormat saya,

Rani Hastriana

## KUISIONER

### A. Karakteristik Responden

1. Nama :
2. Jenis kelamin :
  - a. Pria
  - b. Perempuan
3. Usia :
  - a. 16 – 25 tahun
  - b. 26 – 35 tahun
  - c. 36 – 45 tahun
  - d. Diatas 45 tahun
4. Pendidikan terakhir :
  - a. Tidak tamat sekolah
  - b. Tamat SD
  - c. Tamat SMP/SLTP
  - d. Tamat SMA/SLTA
  - e. Diploma
  - f. Strata I
  - g. S2/S3
  - h. Lain-lain, sebutkan.....
5. Pekerjaan :
  - a. Pegawai negeri
  - b. Pegawai swasta
  - c. Wirausaha
  - d. Lain-lain, sebutkan.....

### B. Informasi tentang Pengaruh *Relationship Marketing* terhadap Kepuasan

**Nasabah pada PT. Bank Rakyat Indonesia (Persero) Tbk., Cabang Pangkep**

Pertanyaan pada bagian berikut berhubungan dengan keseluruhan hubungan Anda dengan Bank Rakyat Indonesia (BRI) Cabang Pangkep. Berikan

penilaian Anda kepada pertanyaan ini, dengan memberikan tanda silang (X) pada nomor yang telah disediakan sesuai dengan penilaian Anda. Adapun penilaian yang Anda berikan mempunyai nilai sebagai berikut:

No.	Pernyataan	Skor
1.	Sangat Setuju (SS)	5
2.	Setuju (S)	4
3.	Cukup Setuju (CS)	3
4.	Tidak Setuju (TS)	2
5.	Sangat Tidak Setuju (STS)	1

**Trust (Kepercayaan)**

No.	Item Pertanyaan	SS	S	CS	TS	STS
1.	BRI Cabang Pangkep menyediakan produk/jasa sesuai yang dijanjikan.					
2.	Saya merasa aman pada saat melakukan transaksi di BRI Cabang Pangkep.					
3.	Saya yakin karyawan BRI Cabang Pangkep memiliki moral yang baik dalam membantu saya.					
4.	Saya yakin karyawan BRI Cabang Pangkep tulus dalam membantu saya.					
5.	Layanan BRI Cabang Pangkep terhadap saya tidak berubah-ubah (konsisten).					

**Commitment (Komitmen)**

No.	Item Pertanyaan	SS	S	CS	TS	STS
1.	BRI Cabang Pangkep selalu menjaga hubungan baik dengan saya.					
2.	BRI Cabang Pangkep memberikan pelayanan kepada saya sesuai dengan jangka waktu yang dijanjikan.					
3.	Saya mendapatkan manfaat dari BRI Cabang Pangkep atas produk yang diberikan.					
4.	Karyawan BRI Cabang Pangkep tidak pernah memanfaatkan saya, dengan meminta imbalan atau janji tertentu kepada saya.					
5.	Saya bangga menjadi nasabah BRI Cabang Pangkep.					

**Kepuasan Nasabah**

No.	Item Pertanyaan	SS	S	CS	TS	STS
1.	Saya puas terhadap layanan yang diberikan oleh para karyawan BRI Cabang Pangkep.					
2.	Produk yang ditawarkan BRI Cabang Pangkep dapat memenuhi kebutuhan saya.					
3.	Saya puas karena BRI Cabang Pangkep mau mendengarkan keluhan nasabah.					
4.	Saya puas karena BRI Cabang Pangkep mau menindaklanjuti keluhan saya.					
5.	Biaya yang saya keluarkan sesuai dengan harapan saya.					

### Lampiran 3: Hasil Uji Validitas

#### *Trust (Kepercayaan)/X1*

Inter-Item Correlation Matrix

	p1	p2	p3	p4	p5	kepercayaan
p1	1.000	.378	.275	.429	.426	.642
p2	.378	1.000	.553	.526	.485	.763
p3	.275	.553	1.000	.563	.387	.718
p4	.429	.526	.563	1.000	.574	.808
p5	.426	.485	.387	.574	1.000	.788
kepercayaan	.642	.763	.718	.808	.788	1.000

#### *Commitment (Komitmen)/X2*

Inter-Item Correlation Matrix

	p6	p7	p8	p9	p10	komitmen
p6	1.000	.512	.472	.493	.525	.788
p7	.512	1.000	.455	.412	.426	.728
p8	.472	.455	1.000	.267	.414	.688
p9	.493	.412	.267	1.000	.417	.696
p10	.525	.426	.414	.417	1.000	.750
komitmen	.788	.728	.688	.696	.750	1.000

#### *Kepuasan Nasabah/Y*

Inter-Item Correlation Matrix

	p11	p12	p13	p14	p15	kepuasan nasabah
p11	1.000	.391	.614	.539	.513	.777
p12	.391	1.000	.426	.388	.193	.585
p13	.614	.426	1.000	.678	.455	.814
p14	.539	.388	.678	1.000	.528	.825
p15	.513	.193	.455	.528	1.000	.740
kepuasan nasabah	.777	.585	.814	.825	.740	1.000

## Lampiran 4: Hasil Uji Reliabilitas

### *Trust (Kepercayaan)/X1*

**Reliability Statistics**

Cronbach's Alpha	Cronbach's Alpha Based on Standardized Items	N of Items
.787	.882	6

### *Commitment (Komitmen)*

**Reliability Statistics**

Cronbach's Alpha	Cronbach's Alpha Based on Standardized Items	N of Items
.779	.874	6

### *Kepuasan Nasabah*

**Reliability Statistics**

Cronbach's Alpha	Cronbach's Alpha Based on Standardized Items	N of Items
.784	.886	6

**Lampiran 5: Hasil Uji Normalitas**

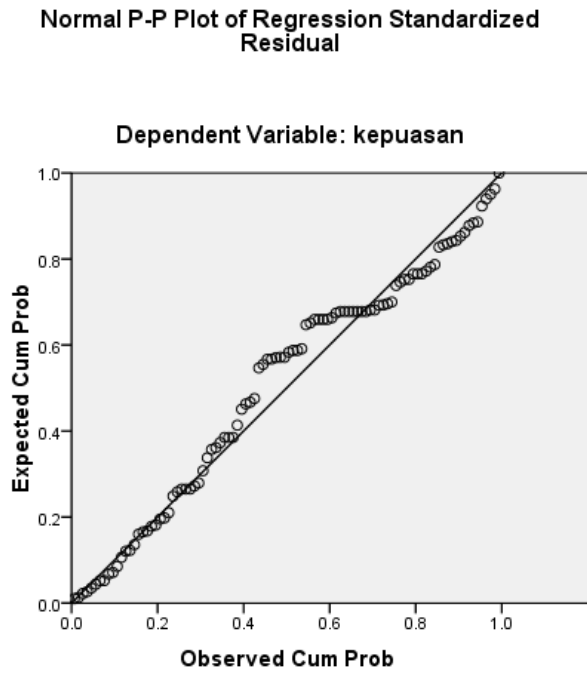

**Lampiran 6: Hasil Uji Multikolinearitas, Hasil Analisis Regresi Berganda, dan Hasil Uji t**

Model	Unstandardized Coefficients		Standardized Coefficients	t	Sig.	Collinearity Statistics	
	B	Std. Error	Beta			Tolerance	VIF
1 (Constant)	-1.222	1.548		-.789	.432		
kepercayaan	.461	.101	.393	4.582	.000	.474	2.112
komitmen	.557	.099	.482	5.614	.000	.474	2.112

**Lampiran 7: Hasil Uji Autokolerasi, Hasil Uji F, dan Hasil Uji Koefisien Determinasi (R<sup>2</sup>)**

**Model Summary<sup>b</sup>**

Model	R	R Square	Adjusted R Square	Std. Error of the Estimate	Change Statistics					Durbin-Watson
					R Square Change	F Change	df1	df2	Sig. F Change	
1	.813 <sup>a</sup>	.662	.655	1.83576	.662	94.852	2	97	.000	1.818

a. Predictors: (Constant), komitmen, kepercayaan

b. Dependent Variable: kepuasan nasabah



## Lampiran 9: Hasil Uji Heteroskedastisitas

Scatterplot

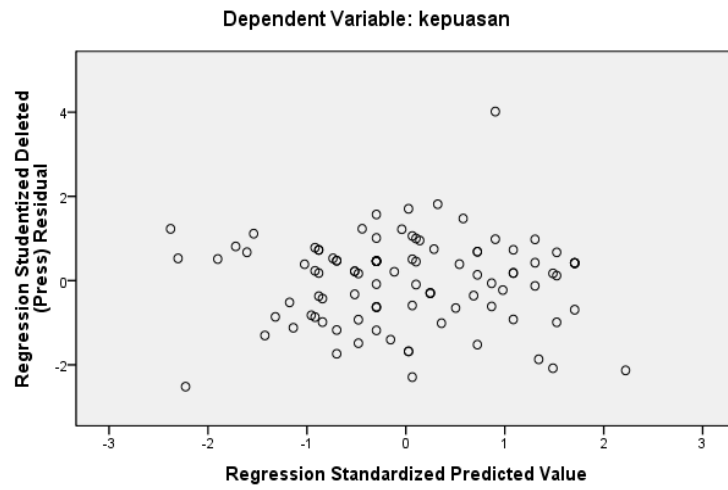

**Gambar 4.1**  
**Struktur Organisasi PT. Bank Rakyat Indonesia (Persero) Tbk., Cabang Pangkep**

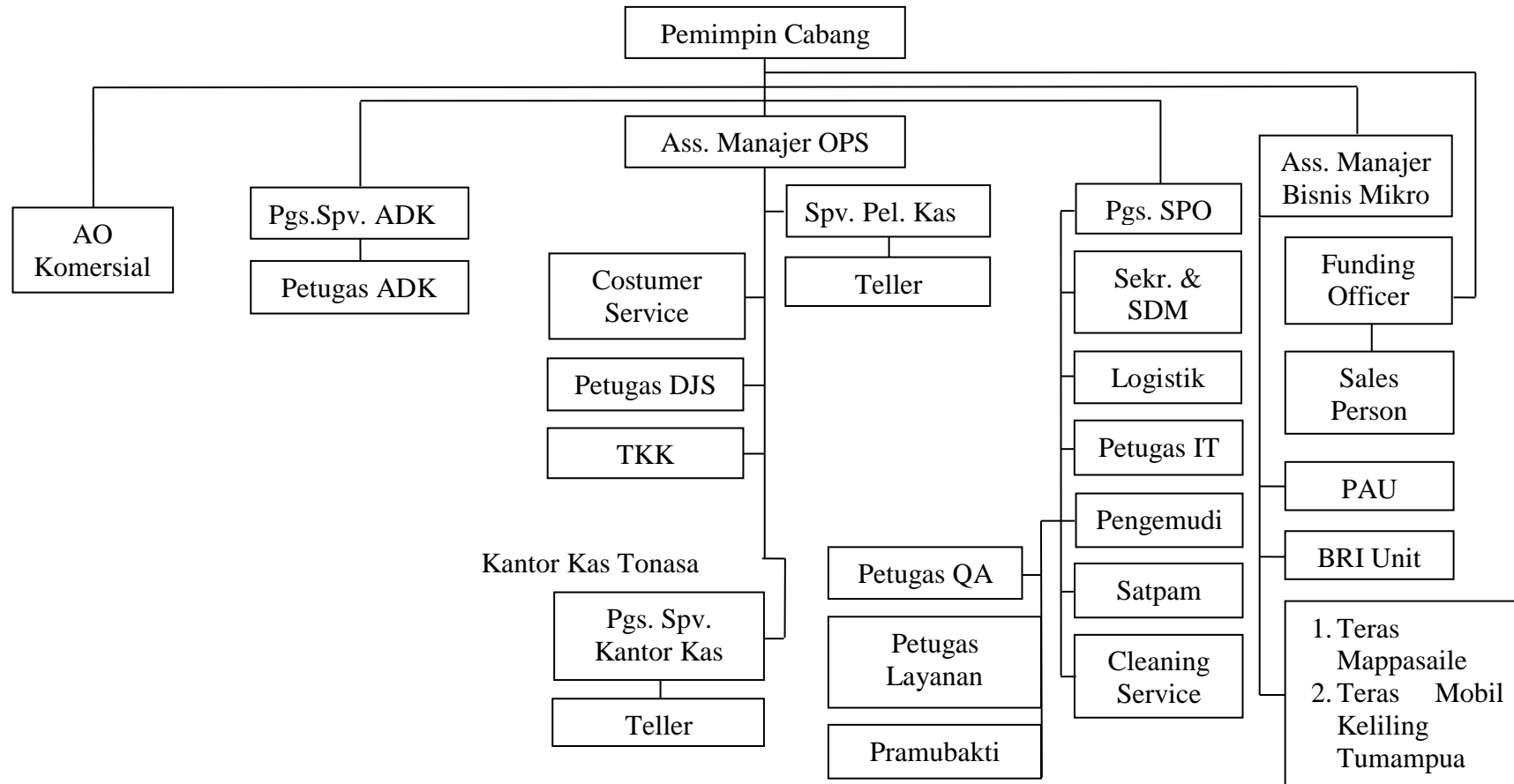

Sumber: PT. Bank Rakyat Indonesia (Persero) Tbk., Cabang Pangkep, 2013

Lampiran 2: Tabel Tabulasi Data

**TABEL TABULASI DATA**  
*Trust (Kepercayaan), Commitment (Komitmen), dan Kepuasan Nasabah*

No.	<i>Trust (Kepercayaan)</i>						<i>Commitment (Komitmen)</i>						<i>Kepuasan Nasabah</i>					
	Pertanyaan						Pertanyaan						Pertanyaan					
	1	2	3	4	5	Jumlah	1	2	3	4	5	Jumlah	1	2	3	4	5	Jumlah
1	2	4	4	3	2	15	3	4	4	4	4	19	3	4	3	2	2	14
2	3	3	3	3	1	13	3	3	4	4	3	17	3	3	1	1	2	10
3	3	3	3	5	4	18	5	4	4	4	4	21	5	4	4	4	4	21
4	4	5	5	5	4	23	4	4	4	4	4	20	4	4	4	4	4	20
5	2	3	4	3	2	14	4	4	4	4	3	19	3	4	3	4	3	17
6	4	4	4	4	4	20	4	4	4	4	4	20	4	4	4	4	4	20
7	4	5	5	5	4	23	4	4	4	4	4	20	4	4	4	4	4	20
8	4	4	4	4	4	20	4	4	4	4	4	20	4	4	5	5	4	22
9	4	5	5	4	5	23	4	5	4	5	5	23	5	5	5	5	4	29
10	5	5	4	5	4	23	5	4	5	5	5	29	5	4	5	4	4	22
11	4	5	3	4	4	20	4	5	4	5	4	22	4	5	5	4	4	22
12	4	4	4	4	4	20	4	4	4	4	3	19	4	4	4	4	2	18
13	4	4	3	3	3	17	4	4	4	4	4	20	4	4	4	3	2	17
14	4	4	4	4	3	19	4	4	4	4	3	19	4	4	4	2	1	15
15	4	3	4	4	4	19	4	4	4	4	3	19	4	4	4	3	1	16
16	4	4	3	4	4	19	4	3	4	4	3	18	3	4	3	4	2	16
17	4	4	4	4	3	19	3	3	4	3	4	17	4	4	4	2	1	15
18	4	3	4	4	4	19	4	4	4	4	4	20	4	4	4	2	3	17
19	4	4	4	4	4	20	4	4	4	4	4	20	4	4	4	4	2	18
20	4	4	4	3	4	19	4	4	4	4	4	20	3	4	4	4	1	16
21	4	4	4	3	4	19	3	3	4	4	4	18	4	4	4	4	3	19
22	4	4	4	4	4	20	4	4	4	4	4	20	4	4	4	4	4	20
23	4	4	4	4	4	20	4	4	4	4	4	20	4	4	4	2	4	18
24	4	4	4	4	4	16	4	4	4	4	4	20	4	4	4	4	2	18

<b>25</b>	4	4	4	4	2	<b>18</b>	4	4	4	4	3	<b>19</b>	5	4	4	3	3	<b>19</b>
<b>26</b>	5	5	5	5	5	<b>25</b>	5	5	5	5	5	<b>25</b>	5	5	5	5	5	<b>25</b>
<b>27</b>	4	5	5	5	5	<b>24</b>	5	4	4	5	5	<b>23</b>	5	4	5	5	4	<b>23</b>
<b>28</b>	4	5	5	5	5	<b>24</b>	5	5	5	5	5	<b>25</b>	5	4	5	5	5	<b>24</b>
<b>29</b>	4	5	5	4	2	<b>20</b>	3	4	4	1	4	<b>16</b>	3	4	3	3	3	<b>16</b>
<b>30</b>	4	5	4	4	4	<b>21</b>	5	4	4	5	4	<b>22</b>	5	4	5	5	5	<b>24</b>
<b>31</b>	4	4	3	3	3	<b>17</b>	4	2	5	5	4	<b>20</b>	3	4	3	4	2	<b>16</b>
<b>32</b>	4	5	4	5	4	<b>22</b>	4	4	4	4	4	<b>20</b>	4	4	4	3	4	<b>19</b>
<b>33</b>	5	5	5	5	5	<b>25</b>	5	5	5	5	5	<b>25</b>	5	4	5	5	4	<b>23</b>
<b>34</b>	5	4	4	4	4	<b>21</b>	4	4	4	4	4	<b>20</b>	4	4	4	4	4	<b>20</b>
<b>35</b>	4	5	5	5	5	<b>24</b>	5	4	4	5	5	<b>23</b>	4	4	5	5	5	<b>23</b>
<b>36</b>	5	5	5	5	5	<b>25</b>	5	5	5	5	5	<b>25</b>	5	5	5	5	5	<b>25</b>
<b>37</b>	5	5	5	5	5	<b>25</b>	5	5	4	5	5	<b>24</b>	5	4	5	5	5	<b>24</b>
<b>38</b>	4	5	5	5	5	<b>24</b>	5	5	4	5	5	<b>24</b>	5	4	5	5	4	<b>23</b>
<b>39</b>	4	4	5	5	3	<b>21</b>	4	4	5	5	5	<b>23</b>	5	5	4	4	4	<b>22</b>
<b>40</b>	4	5	5	4	4	<b>22</b>	4	4	4	4	4	<b>20</b>	3	4	3	3	3	<b>16</b>
<b>41</b>	5	5	4	4	4	<b>22</b>	4	4	3	4	4	<b>19</b>	3	3	4	3	4	<b>17</b>
<b>42</b>	4	5	4	4	4	<b>21</b>	4	5	4	5	3	<b>21</b>	4	5	4	4	4	<b>21</b>
<b>43</b>	3	4	3	3	3	<b>16</b>	4	3	3	3	3	<b>16</b>	4	3	3	3	3	<b>16</b>
<b>44</b>	4	4	3	4	4	<b>19</b>	4	4	4	4	3	<b>19</b>	4	4	4	4	3	<b>19</b>
<b>45</b>	5	5	5	5	4	<b>24</b>	5	4	4	5	5	<b>23</b>	5	4	5	5	5	<b>24</b>
<b>46</b>	4	5	4	4	4	<b>21</b>	4	4	4	5	4	<b>21</b>	4	3	5	4	4	<b>20</b>
<b>47</b>	4	4	4	3	3	<b>18</b>	4	3	4	4	4	<b>19</b>	4	3	3	3	4	<b>17</b>
<b>48</b>	4	5	4	4	5	<b>22</b>	4	4	4	5	5	<b>22</b>	4	4	4	4	4	<b>20</b>
<b>49</b>	4	5	5	5	5	<b>24</b>	5	5	5	5	5	<b>25</b>	5	4	5	4	4	<b>22</b>
<b>50</b>	4	5	5	5	5	<b>24</b>	5	5	5	5	5	<b>25</b>	5	5	5	5	5	<b>25</b>
<b>51</b>	5	5	5	5	4	<b>24</b>	5	5	4	5	5	<b>24</b>	5	5	4	5	5	<b>25</b>
<b>52</b>	4	5	4	3	4	<b>20</b>	4	4	3	5	4	<b>20</b>	4	3	3	3	4	<b>17</b>
<b>53</b>	4	5	5	4	4	<b>22</b>	3	4	3	5	5	<b>20</b>	5	4	4	4	4	<b>21</b>
<b>54</b>	4	4	3	4	3	<b>18</b>	4	2	4	3	4	<b>17</b>	3	3	3	3	3	<b>15</b>
<b>55</b>	4	3	4	4	3	<b>18</b>	4	3	3	5	4	<b>19</b>	4	3	4	4	4	<b>19</b>
<b>56</b>	4	5	5	5	5	<b>24</b>	5	5	4	5	5	<b>24</b>	5	4	5	5	5	<b>24</b>

57	4	4	4	4	3	19	4	3	3	4	4	18	5	4	3	3	3	18
58	5	4	3	4	4	20	4	4	4	4	4	20	5	4	4	4	4	21
59	4	4	4	4	4	20	5	5	4	5	5	24	5	5	5	5	4	24
60	4	4	4	4	4	20	4	4	4	4	4	20	4	4	4	4	4	20
61	4	4	4	4	4	20	4	3	3	5	5	20	4	3	3	4	4	18
62	4	4	4	4	4	20	3	4	4	4	3	18	4	4	4	4	3	19
63	4	4	4	4	4	20	4	4	4	4	3	19	4	4	4	4	3	19
64	5	4	5	5	3	22	5	4	5	5	4	23	5	4	4	5	5	23
65	3	5	5	5	5	23	4	3	3	4	5	19	5	3	3	3	3	17
66	3	3	3	3	3	15	3	3	3	3	3	15	3	3	3	3	3	15
67	4	4	4	4	4	20	4	4	4	4	3	19	4	3	4	4	4	19
68	3	4	4	4	4	19	4	4	4	5	5	22	5	4	4	4	5	22
69	5	5	3	4	4	21	5	5	5	5	5	25	4	4	5	5	4	22
70	5	5	5	4	4	23	5	4	4	5	4	22	4	4	4	5	4	21
71	4	4	4	4	4	20	4	4	4	4	4	20	4	4	3	4	4	19
72	5	5	4	5	4	23	5	4	4	1	5	19	5	4	5	4	5	23
73	4	5	3	4	5	21	4	5	3	5	4	21	5	4	5	5	3	22
74	4	4	4	4	4	20	4	4	4	4	4	20	4	4	4	4	4	20
75	5	5	5	5	5	25	5	5	5	5	5	25	5	5	5	5	5	25
76	3	4	4	4	4	19	4	4	4	4	3	19	4	4	4	4	3	19
77	4	5	5	5	4	23	5	5	5	5	5	25	4	4	5	5	2	20
78	4	5	5	5	5	24	5	5	4	5	4	23	5	4	4	4	4	21
79	4	5	5	5	5	24	5	4	3	5	5	22	5	3	5	5	4	22
80	5	4	4	5	4	22	4	4	4	4	4	20	4	5	4	4	5	22
81	4	4	4	4	4	20	4	4	4	4	4	20	4	4	4	4	4	20
82	3	5	4	4	1	17	3	3	1	4	2	13	3	2	4	2	4	16
83	5	4	3	5	5	22	4	5	5	5	4	23	4	4	4	3	4	19
84	3	5	4	4	4	20	4	3	3	4	3	17	4	2	3	4	3	16
85	5	4	5	4	5	23	5	2	4	5	3	19	3	2	4	4	4	17
86	4	4	3	4	4	19	4	4	4	4	4	20	4	4	4	4	3	19
87	4	4	4	4	4	20	4	3	4	4	5	20	4	4	4	4	4	20
88	4	4	4	3	3	18	3	3	4	4	5	19	4	3	4	4	3	18

<b>89</b>	5	5	5	5	5	<b>25</b>	5	5	5	5	4	<b>24</b>	4	4	4	4	4	<b>20</b>
<b>90</b>	4	4	4	4	4	<b>20</b>	4	4	5	5	5	<b>23</b>	4	4	4	3	4	<b>19</b>
<b>91</b>	4	4	4	3	3	<b>18</b>	3	3	3	4	3	<b>16</b>	3	4	4	3	4	<b>18</b>
<b>92</b>	4	5	4	5	5	<b>23</b>	5	4	4	5	5	<b>23</b>	5	4	5	5	5	<b>24</b>
<b>93</b>	4	5	5	5	5	<b>24</b>	4	4	4	5	5	<b>22</b>	5	3	4	4	5	<b>21</b>
<b>94</b>	4	4	4	4	4	<b>20</b>	4	4	4	4	4	<b>20</b>	4	4	4	4	4	<b>20</b>
<b>95</b>	5	5	5	4	4	<b>23</b>	4	4	4	4	4	<b>20</b>	4	4	4	4	4	<b>20</b>
<b>96</b>	5	5	4	4	4	<b>22</b>	4	4	5	4	4	<b>21</b>	5	4	4	4	5	<b>22</b>
<b>97</b>	4	5	5	4	4	<b>22</b>	4	5	4	5	5	<b>23</b>	4	5	4	5	4	<b>22</b>
<b>98</b>	4	4	4	4	1	<b>17</b>	3	3	3	4	3	<b>16</b>	3	3	3	4	4	<b>17</b>
<b>99</b>	4	5	4	5	4	<b>22</b>	5	4	4	5	5	<b>23</b>	5	4	5	5	4	<b>23</b>
<b>100</b>	5	5	5	5	5	<b>25</b>	5	5	5	5	5	<b>25</b>	5	5	5	5	5	<b>25</b>



## RIWAYAT HIDUP



Rani Hastriana, Lahir pada tanggal 03 September 1992 dilahirkan di Ambon, Provinsi Maluku merupakan anak pertama dari tiga bersaudara dari pasangan Hasanuddin dan Mulyana.

Pendidikan formal di mulai pada tahun 1997 di Taman Kanak-Kanak Kemala Bhyangkari, Ambon dan lulus pada tahun 1998. Pada tahun yang sama penulis melanjutkan sekolah di SD Al-Hilaal 03 Kec. Sirimau Kota Ambon, namun pada tahun 1999 terjadi kerusuhan di Ambon, keluarga penulis memutuskan pindah ke Pangkep, Sulawesi Selatan dan melanjutkan sekolah di SD 03 Semen Tonasa, Kec. Balocci Kab. Pangkep pada tahun 2000. Pada tahun 2002 penulis pindah di SD Negeri 28 Tumampua II Pangkajene, Pangkep dan lulus pada tahun 2004. Pada tahun yang sama, penulis melanjutkan di SMP Negeri 2 Pangkajene, Pangkep dan lulus pada tahun 2007. Pada tahun yang sama melanjutkan Sekolah menengah Atas di SMA Negeri 1 Pangkajene, Pangkep.

Pada tahun 2010 penulis melanjutkan pendidikan di Universitas Islam Negeri Alauddin Makassar jurusan Manajemen Fakultas Ekonomi dan Bisnis Islam.