

ISOLASI DAN IDENTIFIKASI SENYAWA METABOLIT SEKUNDER

EKSTRAK ETIL ASETAT DARI KULIT BATANG NANGKA

(Artocarpus heterophylla Lamk.)



Diajukan untuk Memenuhi Salah Satu Syarat Menyelesaikan Strata Satu
Jurusan Kimia pada Fakultas Sains dan Teknologi
UIN Alauddin Makassar

Oleh

RISKY NURUL FADLILA RN

NIM. 60500106004

**FAKULTAS SAINS DAN TEKNOLOGI
UNIVERSITAS ISLAM NEGERI (UIN) ALAUDDIN
MAKASSAR**

2011

PERNYATAAN KEASLIAN SKRIPSI

Dengan penuh kesadaran, penyusun yang bertanda tangan di bawah ini menyatakan bahwa skripsi ini benar adalah hasil karya penyusun sendiri. Jika dikemudian hari terbukti bahwa ia merupakan duplikat, tiruan, plagiat atau dibuat oleh orang lain, sebagian atau seluruhnya, maka skripsi dan gelar yang diperoleh karenanya batal demi hukum.

Makassar, Desember 2011

Penulis,

Risky Nurul Fadlila RN

NIM: 60500107004

PENGESAHAN SKRIPSI

Skripsi yang berjudul, “**Isolasi dan Identifikasi Senyawa Metabolit Sekunder Ekstrak Etil Asetat Pada Kulit Batang Nangka (*Artocarpus heterophylla Lamk.*)**”, yang disusun oleh RISKY NURUL FADLILA RN, NIM: 60500107004, mahasiswa Jurusan Kimia pada Fakultas Sains dan Teknologi UIN Alauddin Makassar, telah diuji dan dipertahankan dalam sidang *munaqasyah* yang diselenggarakan pada hari kamis, 22 Desember 2011 dinyatakan telah dapat diterima sebagai salah satu syarat untuk memperoleh gelar Sarjana Sains Jurusan Kimia.

Makassar, 22 Desember 2011 M
19 Muharram 1433 H

DEWAN PENGUJI

Ketua : Dr. Muh. Halifah Mustami, M.Pd (.....)
Sekretaris : Wasilah, S.T, M.T (.....)
Penguji I : Dra. Sitti Chadijah, M.Si (.....)
Penguji II : Maswati Baharuddin, S.Si, M.Si (.....)
Penguji III : Drs. M. Arif Alim, M.Ag (.....)
Pembimbing I : Dr.rer.nat Muharram, M.Si (.....)
Pembimbing II : Asriyani Ilyas, S.Si, M.Si (.....)

Diketahui oleh :
Dekan Fakultas Sains & Teknologi
UIN Alauddin Makassar,

Dr. Muh. Halifah Mustami, M.Pd
NIP: 19711204 200003 1 001

KATA PENGANTAR

Alhamdulillah rabbi 'alamin, segala puji hanya bagi Allah SWT yang Maha Mengetahui dan Maha penyayang yang telah menganugerahkan ilmu dari ilmu-Nya yang Maha Luas. Salam dan shalawat tak lupa saya ucapkan kepada sang Revolusioner sejati Rasulullah Muhammad SAW, keluarga dan para sahabatnya yang dengan perjuangan Beliau, penulis dapat merasakan islam dan manisnya iman.

Dalam penyusunan skripsi ini, penulis menyadari sepenuhnya bukan hal yang mudah untuk melakukan namun membutuhkan kinerja yang ekstra dan maksimal. Oleh karena itu, patutlah penulis mengucapkan banyak terima kasih kepada semua pihak yang telah memberikan bantuan baik material maupun skill, baik secara langsung maupun tidak langsung, terkhusus kepada Bapak Dr. rer. nat. Muharram, M.Si selaku dosen pembimbing utama dan Ibu Asriyani Ilyas, S.Si.,M.Si selaku pembimbing kedua yang banyak meluangkan waktu, tenaga, pikiran untuk membimbing penulis hingga skripsi ini selesai.

Teriring pula ucapan terima kasih kepada pihak yang terkait dalam proses penyusunan skripsi ini, yaitu

1. Tim penguji bapak Drs. M. Arif Alim, M.Ag, Ibu Dra. St. Chadijah, M.Si dan Ibu Maswati Baharuddin, S.Si, M.Si.
2. Bapak Ir. H. Ilham Arief Sirajuddin, MM yang telah memberikan bantuan dana sehingga penulis dapat menyelesaikan penelitian.

3. Pacarku yang tersayang dan tercinta Muh. Taufik Lutfi yang dengan setia menemani dan mendoakan penulis selama penelitian dan penyusunan skripsi.
4. Teman-teman seperjuanganku kimia UIN angkatan 2007 tanpa terkecuali.
5. Para Analis Laboratorium dan seluruh pihak yang telah membantu .
6. Seluruh staf Akademik yang telah membantu urusan mahasiswa.

Terucap syukur dan terima kasih yang tak terhingga ku ucapkan kepada Ayahanda tercinta Najamuddin S. dan Ibunda tercinta Ariyana Ralia H. atas doa yang dipanjatkan dengan khusyu', kasih sayang, bimbingan serta tetesan keringat yang dikururkan dengan ikhlas untuk penulis. Hanya Allah SWT yang dapat membalas keduanya. Semoga rahmat dan hidayah-Nya mengiririnya dan kebahagiaan di dunia serta di akhirat akan di peroleh keduanya. Amin Yaa Rabbal Alamin...

Tak lupa pula terima kasih yang tak berujung, penulis sampaikan kepada adindaku Riska Nurul Qalbi RN serta semua keluargaku yang tak henti-hentinya memberikan do'a, perhatian, bantuan materi serta dorongan moril kepada penulis.

Penulis menyadari bahwa skripsi ini masih jauh dari kesempurnaan, untuk itu saran dan kritik yang sifatnya membangun sangat diharapkan. Penulis berharap semoga skripsi ini dapat memberi manfaat dan kontribusi terhadap perkembangan ilmu kimia ke depan.

Penulis

DAFTAR ISI

HALAMAN JUDUL.....	i
HALAMAN PENGESAHAN.....	ii
KATA PENGANTAR	iii-iv
DAFTAR ISI.....	vi-vii
DAFTAR TABEL.....	viii
DAFTAR GAMBAR	ix
DAFTAR LAMPIRAN.....	x
BAB I PENDAHULUAN.....	1-7
A. Latar Belakang	1
B. Rumusan masalah.....	6
C. Tujuan Penelitian.....	7
D. Manfaat Penelitian.....	7
BAB II TINJAUAN PUSTAKA.....	8-40
A. Potensi Alam Indonesia.....	8
B. Tumbuhan Endemik Sulawesi.....	9
C. Uraian Tumbuhan.....	10-18
1. Uraian Umum Famili Moraceae.....	10-12
2. Uraian Tentang Genus <i>Artocarpus</i>	12-13
3. Tinjauan Khusus Tentang Nangka.....	13-18
D. Senyawa Metabolit Sekunder.....	18-31
1. Penggolongan Alkaloid.....	23-28
2. Identifikasi Alkaloid.....	28-31
E. Isolasi Senyawa Bahan alam.....	30-38
1. Maserasi	32-35
2. Kromatografi Lapis Tipis.....	34-36
3. Kromatografi Kolom.....	36-39
F. Identifikasi Senyawa	39-41
BAB III METODE PENELITIAN.....	42-44
A. Waktu dan Tempat	42
B. Alat Penelitian.....	42
C. Bahan Penelitian.....	42-43

D. Prosedur Kerja.....	43-44
BAB IV HASIL DAN PEMBAHASAN.....	45-59
BAB V PENUTUP.....	60
DAFTAR PUSTAKA.....	61-63
LAMPIRAN.....	64-72
DAFTAR RIWAYAT HIDUP	

DAFTAR TABEL

Tabel		Halaman
2.1	Pelarut Non Polar	34
2.2	Pelarut Polar Aprotik (Pelarut Semi Polar)	34
2.3	Pelarut Polar Protik (Pelarut Polar)	35
4.1	Hasil Uji Pereaksi Ekstrak Pekat Kulit Batang Nangka	45
4.2	Hasil Pengamatan Fraksinasi	47
4.3	Hasil Pengamatan Penggabungan Fraksi	48
4.4	Hasil Kromatografi Kolom Flash	50
4.5	Hasil Uji Pereaksi Kristal Kulit Batang Nangka	51

DAFTAR GAMBAR

Gambar	Halaman
2.2 Reaksi Uji Wagner.....	29
2.3 Reaksi Uji Dragendroff.....	30
4.1 KLT Ekstrak Kental Etil Asetat.	46
4.2 KLT Fraksi-fraksi KKCV.....	47
4.3 KLT Pengabungan Fraksi.....	49
4.4 KLT Fraksi B.....	49
4.5 KLT Hasil Kromatografi Kolom Flash.....	50
4.6 KLT Sistem Tiga Eluen.....	52

DAFTAR LAMPIRAN

Lampiran	Halaman
1. Skema Prosedur kerja.....	64-66
2. Pembuatan Pereaksi.....	67
3. Dokumentasi Penelitian.....	68-72

ABSTRACT

Author : Risky Nurul Fadlila RN
Nim : 60500107004
Thesis Title : "Isolation and Identification Of Secondary Metabolism Compound Extract Ethyl Acetat To The Skin Stem Of Jackfruit (*Artocarpus heterophylla* Lamk.)

Artocarpus is one of genus from Moraceae family plant. This plant is used by people as building material (timber), food stuff (fruit) and traditional medicine (skin stem and leaf). In this particular research, has been isolated metabolism shift which is located toward *Artocarpus heterophylla* Lamk. skin stem. One of pure molecules have been obtained and determined as molecules of alkaloid group. This molecules has boiling point about 177-178°C, positively react with Wagner reactor result brown sediment and Dragendroff reactor result orange sediment. It's supported by solubilty exam which this molecules couldn't be soluble in n-hexana, methanol, ethanol, little bit soluble in choloroform and good in aseton with analysis KLT shown one tarnish in three eluen system with each value have Rf 0,25 for n-hexana:chloroform (6:4), 0,6 for n-hexana:ethyl acetat (6:4) and 0,8 for ethyl acetat:chloroform (6:4).

Key word : Alkaloid, *Artocarpus heterophylla* Lamk., Isolation.

ABSTRAK

Nama Penulis : Risky Nurul Fadlila RN

Nim : 60500107004

Judul Skripsi : “Isolasi dan Identifikasi Senyawa Metabolit Sekunder Estrak Etil Asetat Pada Kulit Batang Nangka (*Artocarpus heterophylla* Lamk.)”

Artocarpus merupakan salah satu genus dari tumbuhan famili Moraceae. Tumbuhan ini dimanfaatkan oleh masyarakat sebagai bahan bangunan (kayu batang), bahan makanan (buah) dan sebagai obat tradisional (kulit batang dan daun). Pada penelitian ini, telah di isolasi kandungan metabolit sekunder yang terdapat pada kulit batang nangka (*Artocarpus heterophylla* Lamk.). satu senyawa murni telah berhasil diperoleh dan ditetapkan sebagai senyawa alkaloid. Senyawa ini memiliki titik leleh sebesar 177-178°C, bereaksi positif terhadap pereaksi Wagner yang menghasilkan endapan coklat dan pereaksi Dragendorff yang menghasilkan endapan jingga. Hal ini didukung oleh uji kelarutan, dimana kristal yang diperoleh tidak larut dalam n-heksana, metanol, etanol, sedikit larut dalam kloroform dan larut baik dalam aseton,serta analisis KLT yang menunjukkan satu noda pada sistem tiga eluen dengan masing-masing nilai Rf 0,25 untuk eluen n-heksana:kloroform (6:4), 0,6 untuk eluen n-heksana:etil asetat (6:4) dan 0,8 untuk eluen etil asetat:kloroform (6:4).

Kata kunci : Alkaloid, *Artocarpus heterophylla* Lamk., Isolasi.

BAB I

PENDAHULUAN

A. Latar Belakang

Indonesia dikenal sebagai negara yang memiliki kekayaan hayati terbesar kedua setelah Brazil. Hutan tropis Indonesia memiliki sekitar 3000 spesies tumbuhan berbunga yang memiliki khasiat sebagai obat. Tumbuhan merupakan salah satu sumber daya alam penting yang memiliki nilai khusus baik dari segi ekonomi maupun sebagai paru-paru planet bumi. Tumbuhan merupakan tempat terjadinya sintesis senyawa organik yang kompleks menghasilkan sederet golongan senyawa dengan berbagai macam struktur. Keanekaragaman ini berpotensi untuk dijadikan sebagai objek pengembangan obat baru.¹

Tumbuhan tropis merupakan kelompok tumbuhan yang tersebar di muka bumi ini. Tumbuhan tropis dapat merekayasa berbagai macam senyawa kimia yang mempunyai berbagai macam bioaktivitas yang menarik. Dalam hal ini tumbuhan tersebut dapat menghasilkan senyawa-senyawa kimia alami yang dapat dijadikan sebagai pestisida, insektisida, antifungal dan sitotoksik.²

¹ Ririn Noer Hidayah, *Standarisasi Ekstrak Metanol Kulit Kayu Nangka*, (Skripsi Sarjana, FFARMASI UMS. Surakarta. 2010), h.1.

² Jimmi, Copriady dan Miharty Hedini, *Gallokatekin: Senyawa Flavonoid Lainnya dari Kulit Batang Rengas (Gluta renghas Linn)*, Fakultas Keguruan dan Ilmu Pendidikan, Universitas Riau, vol. 56 no.5 (Juni 2002), h. 45. <http://www.wikipedia.org/wiki.co.id/do/fax>. (05 januari 2011).

Senyawa-senyawa yang diisolasi dari tumbuhan, hewan dan mikroorganisme memiliki manfaat yang sangat banyak, khususnya sebagai obat yang dapat dimanfaatkan untuk pengobatan baik secara tradisional maupun modern.³

Dalam Al Quran telah dijelaskan berbagai manfaat tumbuh-tumbuhan. Allah berfirman dalam Q.S. Al-An'am / 6 : 141.

﴿ وَهُوَ الَّذِي أَنْشَأَ جَنَّاتٍ مَّعْرُوشَاتٍ وَغَيْرِ مَعْرُوشَاتٍ وَالنَّخْلَ وَالزَّرْعَ مُخْتَلِفًا أُكْلُهُ وَالزَّيْتُونَ وَالزَّمَانَ مُتَشَابِهًا وَغَيْرَ مُتَشَابِهٍ كُلُوا مِنْ ثَمَرِهِ إِذَا أَثْمَرَ وَآتُوا حَقَّهُ يَوْمَ حَصَادِهِ وَلَا تُسْرِفُوا إِنَّهُ لَا يُحِبُّ الْمُسْرِفِينَ ﴾

Terjemahannya:

”Dan Dialah yang menjadikan kebun-kebun yang berjunjung dan yang tidak berjunjung, pohon korma, tanam-tanaman yang bermacam-macam buahnya, zaitun dan delima yang serupa (bentuk dan warnanya) dan tidak sama (rasanya). Makanlah dari buahnya (yang bermacam-macam itu) bila dia berbuah, dan tunaikanlah haknya di hari memetik hasilnya (dengan disedekahkan kepada fakir miskin); dan janganlah kamu berlebih-lebihan. Sesungguhnya Allah tidak menyukai orang yang berlebih-lebihan.” (QS. Al-An'am / 6 : 141).⁴

Begitupula dengan firman Allah SWT dalam Surah An-Nahl ayat 68-69:

﴿ وَأَوْحَىٰ رَبُّكَ إِلَى النَّحْلِ أَنْ اتَّخِذِي مِنَ الْجِبَالِ بُيُوتًا وَمِنَ الشَّجَرِ وَمِمَّا يَعْرِشُونَ ﴿٦٨﴾ ثُمَّ كُلِي مِن كُلِّ الثَّمَرَاتِ فَاسْلُكِي سُبُلَ رَبِّكِ ذُلُلًا ۗ تَخْرُجُ مِنْ بُطُونِهَا شَرَابٌ مُّخْتَلِفٌ أَلْوَانُهُ فِيهِ شِفَاءٌ لِلنَّاسِ ۗ إِنَّ فِي ذَٰلِكَ لَآيَةً لِّقَوْمٍ يَتَفَكَّرُونَ ﴾

³ Suhrawati, *Senyawa Metabolit Sekunder Terong Belanda*, (Sripsi Sarjana, FSAINSTEK UIN. Makassar. 2010), h. 1.

⁴ Al-Hikmah, *Al-Qur'an dan Terjemahnya* (Bandung: CV Penerbit Diponegoro, 2006), Q.S. Al-An'am / 6 : 141.

Terjemahannya:

“Dan Tuhanmu mewahyukan kepada lebah: "Buatlah sarang-sarang di bukit-bukit, di pohon-pohon kayu, dan di tempat-tempat yang dibikin manusia (68), Kemudian makanlah dari tiap-tiap (macam) buah-buahan dan tempuhlah jalan Tuhanmu yang Telah dimudahkan (bagimu). dari perut lebah itu ke luar minuman (madu) yang bermacam-macam warnanya, di dalamnya terdapat obat yang menyembuhkan bagi manusia. Sesungguhnya pada yang demikian itu benar-benar terdapat tanda (kebesaran Tuhan) bagi orang-orang yang memikirkan (69),” (an-Nahl, 68-69).⁵

Ayat tersebut membuktikan bahwa sesungguhnya pada zaman para Nabi pun telah dikenal obat-obatan yang alami maupun buatan. Hal ini membuktikan bahwa Al-Quran adalah kitab yang didalamnya berisi berita dan informasi yang semuanya terbukti kebenarannya. Al-Quran dijadikan petunjuk bagi manusia, sebagai sumber yang hakiki agar manusia selamat di dunia dan di akhirat. Seiring dengan perkembangan zaman, obat-obatan alami ini mengalami kemunduran dan diganti dengan obat-obatan sintesis. Akan tetapi, seruan untuk kembali ke pengobatan alternatif kembali bergaung guna mengurangi dampak negatif yang disebabkan oleh obat-obatan sintesis. Pemanfaatan tumbuhan dan hewan sebagai alternatif pengobatan alami dewasa ini berkembang cukup pesat.

Pencarian bahan-bahan kimia alami sampai saat ini tetap membuahkan hasil yang menguntungkan. Hal ini terbukti dari penemuan obat-obat yang relatif baru yang langsung dapat digunakan dalam bentuk alami atau aslinya, seperti vinkristin dan vinblastin dari tanaman tapak dara (*Catharanthus roseus*) sebagai obat kanker, siklosporin (immunosuppresant) yang berasal dari sejenis lapuk yang ditemukan

⁵ *Ibid.*,

dinorwegia dan invermektin (obat cacing parasit) dari sejenis jamur yang ditemukan di Jepang.⁶

Salah satu tumbuhan tingkat tinggi berasal dari famili Moraceae, yakni genus *Artocarpus* yang menghasilkan beranekaragam senyawa fenol. Dari uji bioassay pendahuluan terhadap jenis-jenis tertentu dari kumpulan senyawa ini memperlihatkan aktivitas antibiotik dan sitotoksik yang potensial sebagai anti tumor dan menghambat transpor asam amino leusin melalui membran ulat sutera *Bombix mori*.⁷

Moraceae merupakan salah satu famili tumbuhan yang cukup besar yang terdiri dari 1850 spesies dan terdiri dari 75 genus. Beberapa genus terpenting dalam famili Moraceae, diantaranya adalah *Artocarpus*, *Ficus*, *Morus* dan *Cudrania*. Secara fitogeografi, Moraceae merupakan tumbuhan yang tumbuh subur di daerah yang beriklim tropis dan subtropis. Tumbuhan ini tersebar luas di seluruh kepulauan nusantara dan beberapa spesies merupakan tumbuhan endemik di Sulawesi Selatan.⁸

Penelitian terdahulu menunjukkan bahwa Moraceae menghasilkan senyawa-senyawa kimia dengan struktur yang bervariasi seperti kalkon, flavon, flavonon, 2-arilbenzofuran, stilben, tipe senyawa Diels-Alder adduct, alkaloid piperidin dan lain-lain. Selain itu, sejumlah spesies pada famili Moraceae memperlihatkan sifat-sifat

⁶ Eisnher. 1990. *Chemoecology*. h. 38

⁷ Achmad dkk, 1999. *Penyelidikan senyawa fenol dari spesies Moraceae Hutan Tropika Indonesia; Suatu strategi Penelitian Kimia Bahan Alam*, Makalah disajikan dalam Seminar Nasional Kimia Bahan Alam di Depok, Pusat Penelitian Sains dan Teknologi Universitas Indonesia, Depok, 16-17 November.

⁸ Soekamto, N. H., Achmad, S. A., Ghisalberty, E. L., Hakim, E. H., Syah, Y. M, 2002. *Beberapa Senyawa Flavanoid dari Artocarpus fretessi Hassk*, "Makalah disajikan dalam seminar nasional kimia dan mutu kehidupan," HKI Jabang Jawa Barat, 28-29 Mei.

fisiologis yang berguna, seperti antiflogistik, antiinflamasi, diuretik, ekspektoran, laksatif dan efek hipotensif.⁹

Artocarpus merupakan salah satu genus dalam famili Moraceae yang telah banyak dikenal oleh masyarakat karena dapat dimanfaatkan untuk keperluan hidup, misalnya: sebagai bahan pangan (*Artocarpus communis*, *Artocarpus champeden*, *Artocarpus heterophylla*), bahan bangunan dan industri (*Artocarpus altissima*, *Artocarpus anisophylla*), serat pakaian (*Artocarpus elstica*), bahan perekat (*Artocarpus elastica*) dan obat-obat tradisional (*Artocarpus communis*, *Artocarpus elastica*, *Artocarpus regida*).¹⁰

Genus *Artocarpus* mengandung berbagai macam senyawa kimia metabolit sekunder, seperti terpenoid, steroid, alkaloid, flavonoid, santon, stilben dan senyawa tipe adduct Diels-Alder. Beberapa di antara senyawa ini menunjukkan aktifitas fisiologis yang menarik, yaitu antiulserogenik, antialergi, antitumor, sitotoksik, antihipotensif dan anti bakteri. *Artocarpus heterophylla* Lamk. merupakan salah satu spesies dalam famili Moraceae yang tumbuh subur di Sulawesi Selatan. Tumbuhan ini telah banyak dikenal oleh masyarakat karena kayunya dapat dijadikan sebagai meubel, perkakas rumah tangga, konstruksi bangunan, kapal, alat musik dan penghasil warna kuning, buahnya dapat dijadikan berbagai macam makanan, bijinya merupakan sumber karbohidrat dan daunnya merupakan pakan ternak. Selain itu,

⁹ Hano, Namura, T., Miwa, A., *Isoprenoid-Substituted Flavanoids From Artocarpus Plants (Moreceae)*, *Heterocycles*, (1990), 47, No. 2, (1179-1204).

¹⁰ Heyne, K.. 1987. *Tumbuhan Berguna Indonesia*. Departemen Kehutanan Indonesia. Jakarta.

tumbuhan ini mengandung bahan-bahan kimia yang potensial sebagai bahan baku dalam industri farmasi dan agroindustri seperti halnya dengan tumbuhan *Artocarpus* lainnya.¹¹

Berbagai penelitian telah dilakukan dalam rangka mengeksplorasi pengembangan tumbuhan *Artocarpus heterophylla* Lamk. sebagai senyawa antikanker, diantaranya adalah senyawa flavon yang berasal dari *Artocarpus* memperlihatkan bioaktivitas sebagai antitumor yang tinggi pada sel leukemia L 1210. Artokarpin hasil isolasi kayu pada nangka memiliki aktivitas yang poten sebagai whitening agent dan antikanker kulit.¹²

Mengingat potensi yang dimiliki dan keanekaragaman senyawa-senyawa kimia yang terkandung di dalamnya, maka penelitian terhadap tumbuhan tersebut baik untuk dilakukan.

B. Rumusan Masalah

Permasalahan utama dalam penelitian ini adalah senyawa metabolit sekunder apa saja yang terkandung dalam ekstrak etil asetat pada kulit batang nangka (*Artocarpus heterophylla* Lamk.)?

C. Tujuan Penelitian

Penelitian ini pada dasarnya bertujuan untuk mengisolasi dan mengidentifikasi senyawa metabolit sekunder yang terkandung dalam ekstrak etil asetat pada kulit batang nangka (*Artocarpus heterophylla* Lamk.)

¹¹ Ririn Noer Hidayah, *op. cit.*, h. 3

¹² *ibid.*,

D. Manfaat Penelitian

Hasil penelitian ini diharapkan bermanfaat sebagai :

1. Memberikan informasi penting mengenai kandungan kimia dari kulit batang nangka (*Artocarpus heterophylla* Lamk.)
2. Memberikan informasi mengenai keanekaragaman senyawa kimia yang terkandung pada tumbuhan endemik Indonesia khususnya pulau Sulawesi
3. Memberikan kontribusi bagi ilmu pengetahuan khususnya bagi ilmu kimia bahan alam

BAB II

TINJAUAN PUSTAKA

A. Potensi Alam Indonesia

Indonesia termasuk salah satu dari tujuh negara "megadiversity" yang kaya akan keanekaragaman hayati sehingga menyebabkan setiap spesies tumbuhan, hewan, dan mikroorganisme yang terdapat di darat maupun di laut. Keanekaragaman tersebut dapat menghasilkan bahan-bahan kimia dengan jumlah yang sangat banyak. Dengan demikian, keanekaragaman hayati (biodiversity) di Indonesia dapat diartikan sebagai sumber bagi beranekaragam bahan kimia "chemodiversity".¹³

Ekosistem flora yang tumbuh di Indonesia tercatat sebanyak 25.000 spesies. Indonesia diketahui menduduki urutan kedua dalam hal kekayaan jenis hayati setelah Brazil.¹⁴

Selama dua dasawarsa terakhir ini, banyak perhatian telah dicurahkan pada tumbuh-tumbuhan tropika untuk memperoleh senyawa-senyawa kimia baru yang dapat digunakan sebagai rujukan dalam mengembangkan senyawa-senyawa bioaktif yang digunakan dalam industri farmasi dan agrokimia.¹⁵

¹³ Achmad, dkk, *op. cit.*, h. 3

¹⁴ Moeljopawiro, *Paradigma Baru Pemanfaatan Sumber Daya Genetika Untuk Pembangunan Pertanian*, <http://www.std.ryu.hitech.ac.jp/2001>, tgl akses 15 januari 2011.

¹⁵ Erwin, dkk, *Artoindonesianin B Suatu Senyawa yang Bersifat Sitotoksik Terhadap Sel Tumor P-388 dari Tumbuhan Artocarpus altilis*, vol. 1 (20-27) (2001), Bull. Soc. Nat. Prod. Chem. (Indonesia).

B. Tumbuhan Tropis Sulawesi

Sulawesi merupakan pulau besar terpenting yang terdapat di kawasan Wallacea, suatu wilayah unik di dunia tempat bercampurnya tumbuhan dan hewan dari Asia dan Australia (kawasan peralihan antara Asia dan Australia).¹⁶

Flora di Sulawesi sangat sedikit diketahui. Flora di Sulawesi yang tercatat dalam Flora Malesiana sampai sekarang kurang dari 20 % dari total flora di Indonesia. Hal ini disebabkan karena kurangnya studi/ekspedisi botani di kawasan ini. Sebagai contoh, jumlah ekspedisi botani di Sumatera 20 kali lebih banyak dibandingkan dengan Sulawesi. Diperkirakan di Sulawesi ada sekitar 5000 jenis tumbuhan dari berbagai tipe ekosistem mulai dari garis pantainya yang panjang, pedalaman yang bergunung-gunung dan keanekaragaman tipe tanahnya menandakan bahwa Sulawesi merupakan pusat keanekaragaman tumbuhan.¹⁷

Pulau Sulawesi memiliki hutan tropika dengan beranekaragam tumbuhan endemik, salah satunya adalah pohon nangka (*Artocarpus heterophylla* Lamk.) yang merupakan tumbuhan yang kaya akan senyawa fenol. Banyak di antara senyawa tersebut memiliki bioaktivitas yang menarik seperti efek hipotensif dan antitumor.¹⁸

¹⁶ Muhammad Habibi, *Isolasi dan Identifikasi Senyawa Kimia Daun Artocarpus fretessi Hassk Pada Fraksi n-Heksana yang Non Aktif Terhadap Benur Udang (Artemia salina)*, (Skripsi Sarjana, FMIPA UNHAS. Makassar, 2005), hal. 5

¹⁷ Ramadhanil, *Keanekaragaman hayati Sulawesi: potensi, usaha konservasi dan permasalahan*, (September 2004), h. 2. <http://www.rudycr.trypod.com/rem1-023/ramadhanil.htm>. (10 Januari 2011).

¹⁸ Ririn Noer Hidayah, *loc. cit.*,

C. Uraian Tumbuhan

1. Uraian Umum Famili Moraceae

Moraceae merupakan salah satu famili besar yang terdiri dari 75 genus dan sekitar 1850 spesies. Empat genus utama dari famili ini yaitu *Artocarpus*, *Morus*, *Cudrania* dan *Ficus*.¹⁹ Secara fitogeografi, Moraceae termasuk tumbuhan yang hidup di daerah beriklim tropis dan subtropis dan tersebar luas di kepulauan nusantara. Karakteristik umum yang dimiliki oleh tumbuhan ini yaitu pohon memanjat atau perdu dan memiliki getah.²⁰

Tumbuhan yang termasuk famili Moraceae memiliki nilai ekonomi yang tinggi. Beberapa spesies diantaranya menghasilkan buah sebagai bahan pangan yang banyak disukai seperti *Artocarpus chempeden* (cempedak) dan *Artocarpus heterophylla* (nangka), sedangkan *Morus alba* L (murbei) daunnya dimanfaatkan sebagai pakan ulat sutera. Sebagai obat tradisional, tumbuhan Moraceae menempati urutan ketujuh terbanyak dari sekitar 40 famili tumbuhan yang tercatat digunakan sebagai obat tradisional di Indonesia.²¹

Dari segi kandungan kimianya, selain mengandung senyawa-senyawa aromatik sebagai komponen utama, tumbuhan famili Moraceae juga mengandung

¹⁹ Hano Namura, T., *loc.cit.*,

²⁰ Steenish, C. G. G. J. V., Hoed, B. D. 1988, *Flora untuk sekolah di Indonesia*,. Diterjemahkan oleh Moeso Surjowinoto dkk. PT. Pradya Paramita, Jakarta

²¹ Makmur, L, dkk. 1999. *Artonol B dan Sikloartobilosanton dari Tumbuhan Artocarpus tesymanii MIQ*, J. Proc. ITB, vol 31 no. 2, (63-68)

senyawa nonaromatik seperti triterpena [1], monoterpena [2], diterpena [3], sterol [4], alkaloid piperdin [5] dan asam lemak [6].²²

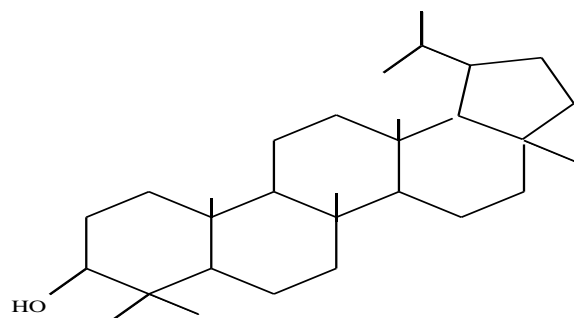

[1]

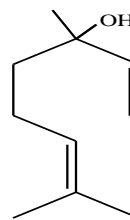

[2]

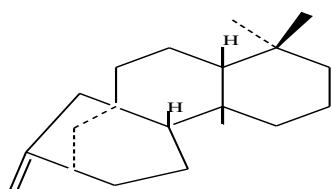

[3]

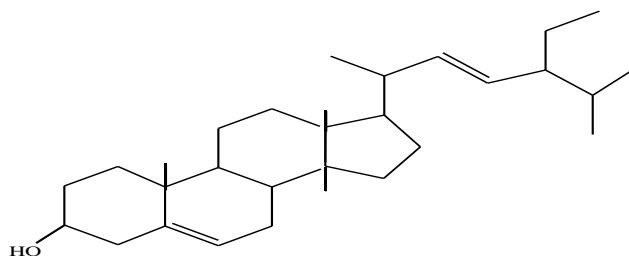

[4]

²² Hano, Nomura, T., *loc. cit.*

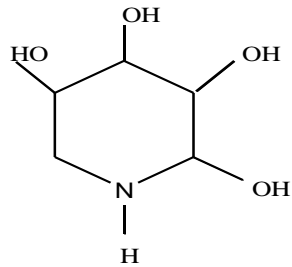

[5]

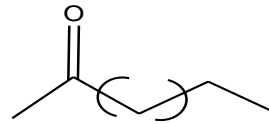

[6]

2. Uraian Tentang Genus *Artocarpus*

Artocarpus merupakan salah satu genus utama yang termasuk dalam famili Moraceae yang terdiri dari kurang lebih 60 spesies. Genus ini dikenal sebagai sumber beranekaragam senyawa fenol. Genus ini mengandung senyawa kimia dari golongan terpenoid, flavonoid, steroid, alkaloid, santon dan senyawa adduct Diels-Alder. Beberapa senyawa ini menunjukkan aktivitas fisiologi yang menarik, yaitu antiulserogenik, antihipertensif, antialergi, antitumor, antibakteri dan sitotoksik.²³

Genus *Artocarpus* ini sejenis nangka yang beranekaragam dan tersebar mulai dari India, Srilangka, hingga kepulauan Solomon, tetapi yang terbesar terdapat di Indonesia. Beberapa spesies yang umum ditemukan di Indonesia yaitu nangka (*Artocarpus heterophylla* Lamk.), cempedak (*Artocarpus champeden*), sukun (*Artocarpus altilis*) dan sebagainya.²⁴

²³ Tukiran, dkk. 1999. *Artobilokromen Turunan Flavon Terdiisoprenilasi dari Kulit Batang Artocarpus teysmanii* MIQ (*Moraceae*). Makalah disajikan dalam Seminar Nasional Kimia Bahan Alam di Depok, Pusat Penelitian Sains dan Teknologi Universitas Indonesia, 16-17 November.

²⁴ Erwin, dkk. *op. cit.*, h. 2

Artocarpus telah banyak dikenal oleh masyarakat luas karena dapat dimanfaatkan untuk berbagai keperluan hidup seperti bahan pangan, bahan bangunan, industri serat pakaian dan bahan perekat. Selain itu, tumbuhan ini telah lama digunakan oleh masyarakat sebagai obat tradisional. Sebagai contoh, abu daun *Artocarpus communis* yang dibakar dan dicampur dengan sedikit minyak kelapa dan kunyit digunakan untuk mengobati penyakit kulit, sedangkan bagian bunganya yang dibakar sampai menjadi arang digunakan untuk menyembuhkan sakit gigi dan akarnya untuk menghentikan murus darah. Rebusan akar dari *Artocarpus heterophyllus* digunakan untuk mengobati demam, getah *Artocarpus elastica* (karet) dapat digunakan untuk mengobati disentri.²⁵

3. Tinjauan Khusus tentang Nangka (*Artocarpus heterophylla* Lamk.)

Kedudukan tumbuhan nangka (*A. heterophylla* Lamk.) dalam taksonomi tumbuhan adalah sebagai berikut:²⁶

Divisi	: Spermatophyta
Sub Divisi	: Angiospermae
Class	: Dicotyledonae
Ordo	: Urticales
Famili	: Moreceae
Genus	: <i>Artocarpus</i>
Spesies	: <i>Artocarpus heterophylla</i> Lamk.

²⁵ Heyne, K., *loc. cit.*,

²⁶ Rahmat Rukmana, *Budi Daya Nangka* (cet. 8; Yogyakarta: kanisius, 1997) , h. 15.

Artocarpus termasuk marga tumbuhan nangka-nangkaan. Tumbuhan yang termasuk dalam golongan ini seperti nangka, cempedak, keluwih, sukun dan sejenisnya banyak dimanfaatkan baik buah, kayu, kulit maupun getahnya. Senyawa kimia yang terdapat dalam genus *Artocarpus* antara lain kelompok triterpen, steroid, flavanoid, stillben dan lignan. Senyawa fenolik merupakan senyawa yang paling banyak ditemukan. Senyawa fenolik tersebut memiliki aktivitas sebagai anti bakteri, anti platelet, anti fungal, anti malaria dan sitotoksik.²⁷

Menurut Achmad, dkk (1999),²⁸ berbagai senyawa kimia yang telah ditemukan pada *Artocarpus heterophylla* dapat diklasifikasikan ke dalam jenis-jenis sebagai berikut :

1. Pada kulit batang ditemukan senyawa triterpena berupa sikloartenol [7], sikloartenon [8], sikloartenil asetat [9] dan triterpena asam betulinat [10]

²⁷ Aliefman Hakim, *Asam 5-Metoksisalisilat dari Kayu Batang Artocarpus Scortechinii King*, Program Studi Pendidikan FKIP Universitas Riau, vol. III no.2 (September 2008), h. 2. <http://www.wikipedia.org/wiki.co.id/do/fax>. (10 Januari 2011).

²⁸ Achmad, dkk. *op. cit.*, hal. 10

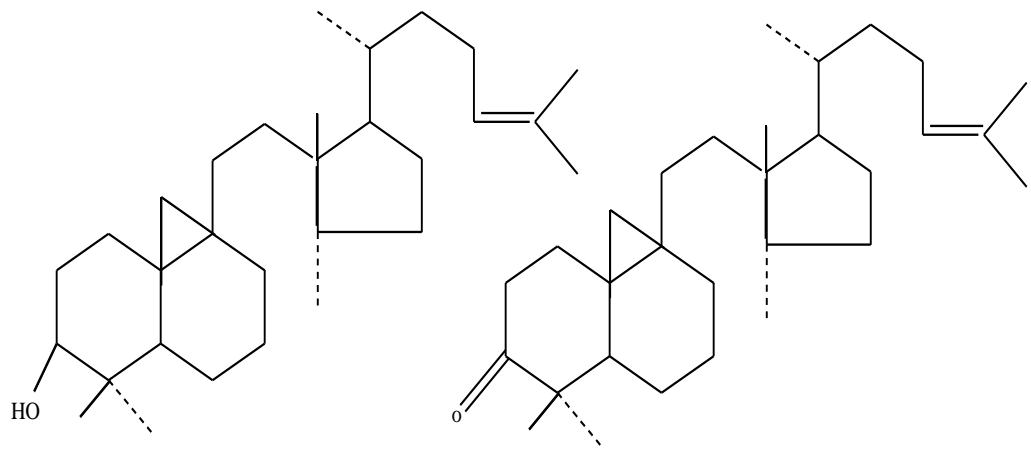

[7]

[8]

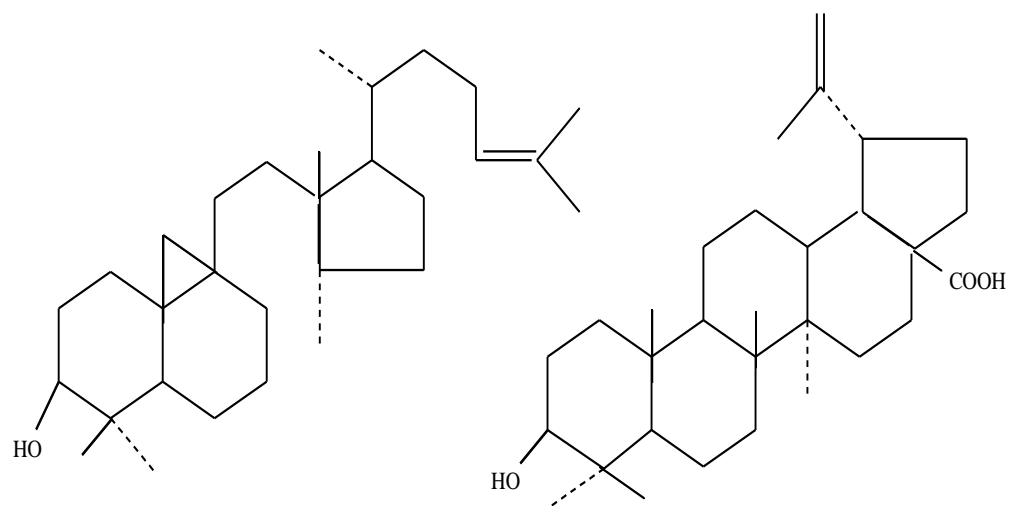

[9]

[10]

2. Pada kayu ditemukan senyawa flavanoid berupa morin [11], sianomaklurin [12], artokarpetin [13], norartokarpetin [14], artokarpanon [15], artokarpin [16], artokarpesin [17], sikloartokarpin/isoartokarpin [18], heterofilin [19] dan sikloheterofilin [20].

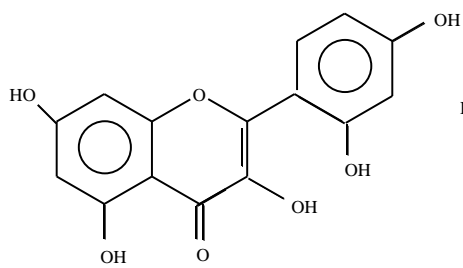

[11]

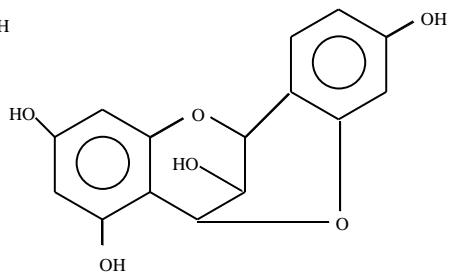

[12]

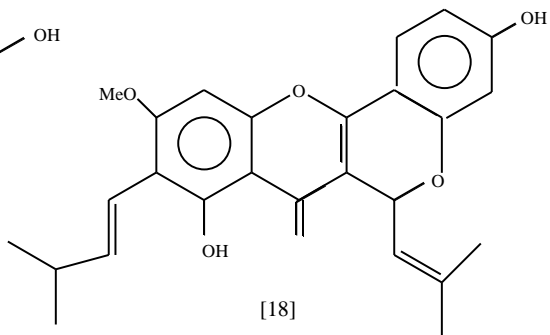
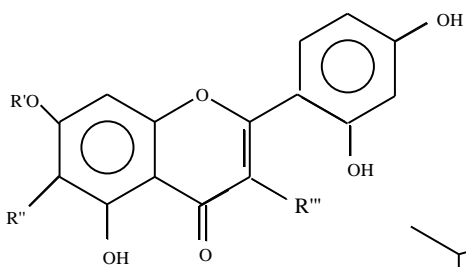



[18]

[13] $R' = R'' = H, R''' = CH_3$

[14] $R' = R'' = R''' = H$

[15] Dihydroartokarpin

[16] $R' = R'' =$ , $R''' = CH_3$

[17] $R' = R'' = H, R''' =$ 

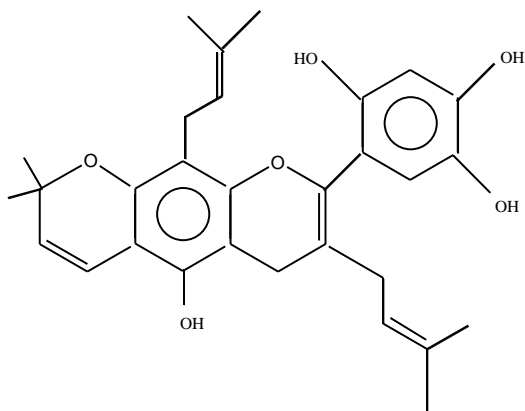

[19]

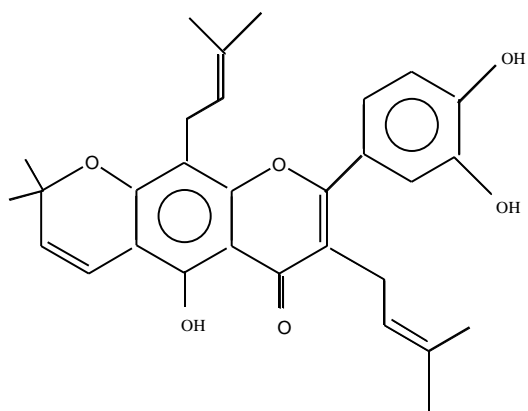

[20]

3. Pada akar ditemukan senyawa artoflavin [21], artonin A [22] dan artonin B [23]

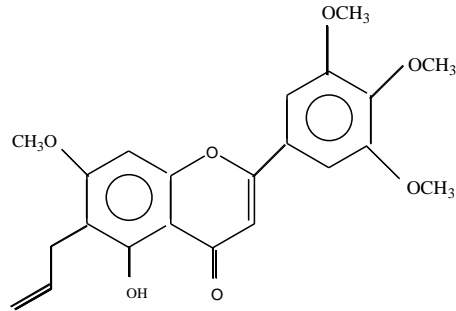

[21]

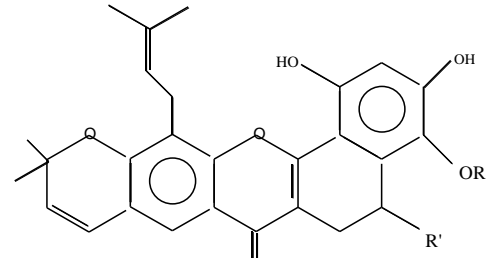

[22] R = R' = CMe₂

[23] R = H, R' = C(Me) = CH₂

Menurut Hano, dkk, (1990), tumbuhan *Artocarpus heterophyllus* Indonesia mengandung senyawa prenilflavon, yaitu artonin A [22], artonin B [23], artonin J [24], artonin K [25] dan artonin L [26].

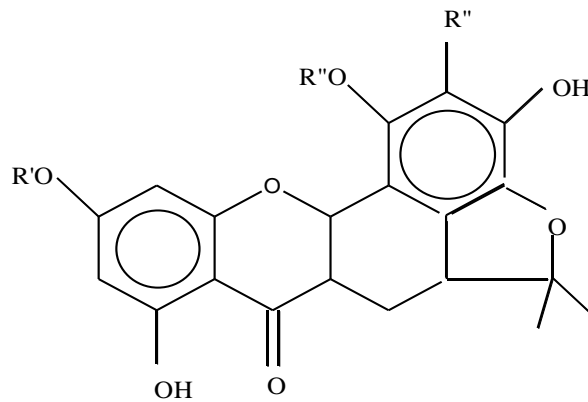

[24] R' = R'' = R''' = H

[25] R' = Me, R'' = R''' = H

[26] R' = R'' = Me = R''' = H

Di Indonesia pohon nangka memiliki beberapa nama daerah yaitu nongko/nangka (Jawa), langge (Gorontalo), anane (Ambon), lumasa/malasa (Lampung), nanal/kroul (Irian Jaya), nangka (Sunda), rappocidu (Makassar) dan panasa (Bugis). Beberapa nama asing dari nangka yaitu *jackfruit* (Inggris), *nangka* (Malaysia), *liangka* (Filipina), *peignai* (Myanmar), *khnaor* (Kamboja), *miiz hman* (Laos), *khanun* (Thailand) dan *mit* (Vietnam).²⁹

D. Senyawa Metabolit Sekunder

Metabolit sekunder adalah senyawa metabolit yang tidak esensial bagi pertumbuhan organisme dan ditemukan dalam bentuk yang unik atau berbeda-beda antara spesies yang satu dan lainnya. Setiap organisme biasanya menghasilkan senyawa metabolit sekunder yang berbeda-beda, bahkan mungkin satu jenis senyawa metabolit sekunder hanya ditemukan pada satu spesies dalam suatu kingdom. Senyawa metabolit sekunder dalam tumbuhan biasanya tersebar merata ke seluruh bagian tumbuhan tetapi dalam kadar yang berbeda-beda. Pada tumbuhan, senyawa metabolit sekunder biasa dijumpai pada akar, batang, biji, daun dan buah.³⁰

Banyak senyawa-senyawa metabolit diisolasi dari tumbuh-tumbuhan dan hewan yang mempunyai manfaat sebagai obat. Sebagaimana firman Allah dalam surah Yunus ayat 57:

²⁹ Ririn Noer Hidayah, *loc. cit.*,

³⁰ I. A. R. Astiti Asih dan I M. Adi Setiawan, *Senyawa Golongan Flavonoid pada Ekstrak n-Butanol Kulit Batang Bungur (Lagerstroemia speciosa Pers.)* (Skripsi Sarjana., UNNES. Semarang, 2008), h.11

يَتَأْتِيهَا النَّاسُ قَدْ جَاءَتْكُمْ مَوْعِظَةٌ مِّن رَّبِّكُمْ وَشِفَاءٌ لِّمَا فِي الصُّدُورِ وَهُدًى وَرَحْمَةٌ
لِّلْمُؤْمِنِينَ

Terjemahannya:

"Hai manusia, sesungguhnya telah datang kepadamu pelajaran dari Tuhanmu dan penyembuh bagi penyakit-penyakit (yang berada) dalam dada dan petunjuk serta rahmat bagi orang-orang yang beriman." (QS. Yunus /10 : 57).³¹

Ayat diatas menjelaskan bahwa Allah SWT telah menganugrahkan ilmu pengetahuan kepada umat manusia untuk dijadikan sebagai bekal agar bermanfaat bagi kehidupannya dan bagi kehidupan seluruh umat manusia. Dengan ilmu pengetahuan, manusia dapat memanfaatkan ciptaan-ciptaan manusia seperti tumbuhan dan hewan untuk dijadikan sebagai alternatif pengobatan alami agar dampak negatif yang disebabkan obat-obatan sintesis menjadi berkurang.

Alkaloid adalah suatu golongan senyawa metabolit sekunder yang terbanyak ditemukan di alam. Hampir seluruh alkaloid berasal dari tumbuh-tumbuhan dan tersebar luas dalam berbagai jenis tumbuhan tingkat tinggi. Sebagian besar alkaloid terdapat pada tumbuhan dikotil, sedangkan untuk tumbuhan monokotil dan pteridofita mengandung alkaloid dengan kadar yang sedikit. Selanjutnya dalam *Meyer's Conversation Lexicons* tahun 1896 dinyatakan bahwa alkaloid terjadi secara karakteristik di dalam tumbuh-tumbuhan, dan sering dibedakan berdasarkan kereaktifan fisiologi yang khas. Senyawa ini terdiri atas karbon, hidrogen, nitrogen dan sebagian besar diantaranya mengandung oksigen. Sesuai dengan namanya yang mirip dengan alkali (bersifat basa) dikarenakan adanya sepasang elektron bebas yang

³¹ Al-Hikmah, *op. cit.*, Q.S. Yunus / 10 : 57

dimiliki oleh nitrogen sehingga dapat mendonorkan sepasang elektronnya. Kesulitan mendefinisikan alkaloid sudah berjalan bertahun-tahun. Definisi tunggal untuk alkaloid belum juga ditentukan.³²

Alkaloid adalah suatu bentuk senyawa yang terdapat di sebagian besar tumbuhan berbunga, angiospermae dan monokotil. Pada umumnya alkaloid tidak ditemukan dalam tumbuhan rendah, paku-pakuan dan lumut. Selain terdapat pada tanaman, alkaloid juga terdapat pada hewan, serangga, organisme laut dan mikroorganisme.³³

Senyawa alkaloid banyak terkandung dalam akar, biji, kayu maupun daun dari tumbuhan. Senyawa alkaloid dapat dipandang sebagai hasil metabolisme dari tumbuhan atau dapat berguna sebagai cadangan bagi biosintesis protein. Kegunaan alkaloid bagi tumbuhan adalah sebagai pelindung dari serangan hama, hasil akhir dari reaksi detoksifikasi yang merupakan hasil metabolit akhir dari komponen yang membahayakan bagi tumbuhan, penguat tumbuh-tumbuhan, pengatur kerja hormon, pengatur tumbuh, sebagai basa mineral untuk mempertahankan keseimbangan ion dan sebagai cadangan makanan.³⁴

³² Nanang Widodo. *Isolasi dan karakterisasi senyawa alkaloid yang terkandung dalam jamur tiram putih (pleurotus ostreatus)*. Universitas Negeri Semarang, 2007. Tgl di akses 25 Januari 2011

³³ Susi Annaria. *Identifikasi Senyawa Organik Bahan Alam Pada Daun Melur (Brucea javanica (L.) Mess.* Universitas Negeri Padang, 2010. Tgl di akses 9 Desember 2011

³⁴ *ibid.*,

Alkaloid sangat penting dalam industri farmasi karena kebanyakan alkaloid mempunyai efek fisiologis. Berikut adalah beberapa contoh senyawa alkaloid beserta fungsinya dalam bidang farmakologi :³⁵

1. Alkaloid Piperidin

Golongan dari alkaloid ini, yaitu:

- a. Piperin, berfungsi sebagai antifeedant (bioinsektisida)
- b. Koniin, berfungsi sebagai antiasmodik dan zat sedatif
- c. Arekolin, berfungsi sebagai anthelmentikum pada hewan
- d. Nikotin, berfungsi sebagai antiparasit, insektisida dan antitetanus

2. Alkaloid Tropan

Golongan dari alkaloid ini, yaitu:

- a. Skopolamin, berfungsi sebagai antispasmodik dan zat sedatif menjelang operasi
- b. Kokain, berfungsi sebagai analgetik narkotik yang menstimulasi pusat saraf, antiemetik dan midratik
- c. Artropin, berfungsi sebagai obat tetes mata

3. Alkaloid Quinolin

Golongan dari alkaloid ini, yaitu:

- a. Quinin, berfungsi sebagai antimalaria, anti peradangan dan obat kram
- b. Akronisina, berfungsi sebagai antineoplastik dan kemoterapi neoplasma
- c. Champtothecin, berfungsi sebagai obat antikanker

³⁵ Sinly Evan Putra, *Alkaloid: Senyawa Organik Terbanyak di Alam*, http://www.Chem-Is-Try.Org_Situs Kimia Indonesia/2007. Tgl diakses 25 Oktober 2011

4. Alkaloid Isoquinolin

Golongan dari alkaloid ini, yaitu:

- a. Morfin, berfungsi sebagai analgesik
- b. Emetina, berfungsi sebagai emetik dan ekspektoran
- c. Hidrastina dan karadina, berfungsi sebagai adstrigensia pada radang selaput lendir
- d. Beberina, berfungsi sebagai antipiretik

5. Alkaloid Indol

Golongan dari alkaloid ini, yaitu:

- a. Reserpina, berfungsi sebagai antihipertensi dan traquilizer (penenang)
- b. Vinblastina, vinleusina, vinrosidina dan vinkristina, berfungsi sebagai antitumor
- c. Sriknina dan brusina, berfungsi sebagai tonikum dan rasisida (racun tikus)
- d. Fisostigmina dan eserina, berfungsi sebagai konjungtiva pengobatan glaukoma
- e. Ergotoksina, ergonovina dan ergometrina, berfungsi sebagai analgesik pada migrain dan oxytoksik
- f. Kurare, berfungsi sebagai relaksan pada otot

6. Alkaloid Imidazol

Golongan dari alkaloid ini yaitu pilokarpin yang berfungsi sebagai konjungtiva pada penderita glaukoma

7. Alkaloid Lupinan

Golongan dari alkaloid ini, yaitu lupinan yang berfungsi sebagai oksitoksik

8. Alkaloid Steroid

Golongan dari alkaloid ini, yaitu:

- a. Germidina dan germitrina, berfungsi sebagai antihipertensi
- b. Protoveratin, berfungsi sebagai insektisida dan antihipertensi
- c. Sevadina, berfungsi sebagai insektisida

9. Alkaloid Purin

Golongan dari alkaloid ini, yaitu:

- a. Kafeina, bersifat stimulant (bekerja pada susunan syaraf pusat, otot-otot jantung dan ginjal)
- b. Theobromina, berfungsi sebagai diuretik dan bersifat stimulant
- c. Theofilina, berfungsi sebagai diuretik dan bronkodilator

10. Alkaloid Amina

Golongan dari alkaloid ini, yaitu:

- a. Efedrin, berfungsi sebagai simpatomimetik
- b. Kolkisina, berfungsi sebagai antineoplastmik dan bersifat stimulant
- c. Meskalina, bersifat halusinogen dan euphoria

a. Penggolongan Alkaloid

Senyawa alkaloid umumnya mempunyai kerangka dasar polisiklik, termasuk cincin heterosiklik nitrogen serta mengandung substituen yang tidak terlalu bervariasi. Atom nitrogen alkaloid hampir selalu berada dalam bentuk gugus amin (-NR_2) atau gugus amida (-CO-NR_2), sedangkan substituen oksigen biasanya ditemukan sebagai gugus fenol (-OH), metoksi (-OCH_3) atau metilendioksi ($\text{-O-CH}_2\text{-}$

O-). Substituen-substituen oksigen ini dan gugus N-metil merupakan ciri sebagian besar alkaloid.³⁶

Berdasarkan lokasi atom nitrogen di dalam struktur alkaloid, alkaloid dibedakan atas 2 golongan, yaitu:³⁷

1. Alkaloid dengan atom nitrogen heterosiklik

Alkaloid ini merupakan jenis alkaloid dimana atom nitrogennya terletak pada cincin karbonnya. Alkaloid yang termasuk golongan ini yaitu:

a. Alkaloid Piridin-Piperidin

Alkaloid ini memiliki satu cincin karbon mengandung satu nitrogen dengan struktur inti:

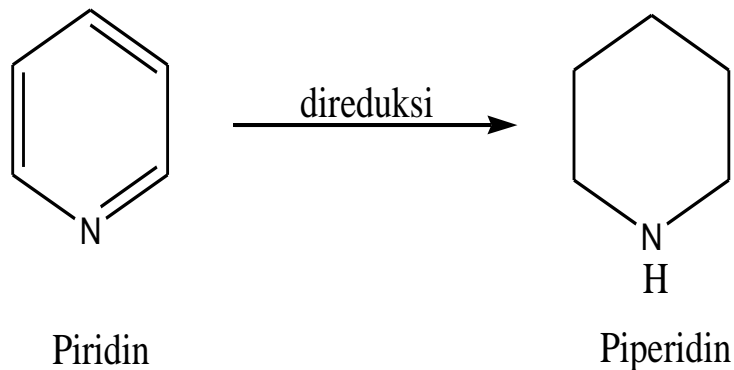

b. Alkaloid Tropan

Alkaloid ini mengandung satu atom nitrogen dengan gugus metilnya (N-CH₃). Alkaloid ini dapat mempengaruhi sistem saraf pusat termasuk yang ada pada otak maupun sumsum tulang belakang, struktur intinya:

³⁶ Soviya Lenny, *Senyawa Terpenoida dan Steroid*, (Skripsi Sarjana, FMIPA USU Repositori. Medan, 2006), h. 7.

³⁷ Sinly, Evan P. *op. cit.*, h. 12

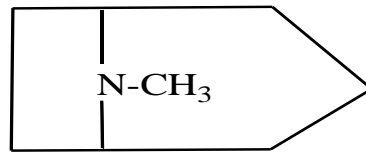

c. Alkaloid Quinolin

Alkaloid ini memiliki dua cincin karbon dan satu atom nitrogen dengan struktur inti seperti di bawah ini:

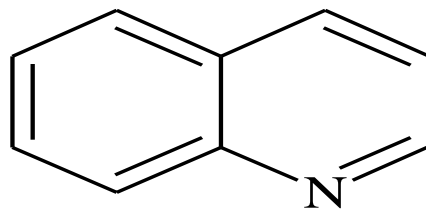

d. Alkaloid Isoquinolin

Alkaloid ini memiliki dua cincin karbon yang mengandung satu atom nitrogen dengan struktur inti:

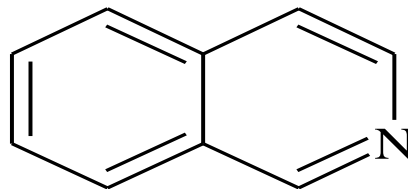

e. Alkaloid Indol

Alkaloid ini mempunyai dua cincin karbon dengan satu cincin indol dengan inti seperti di bawah ini:

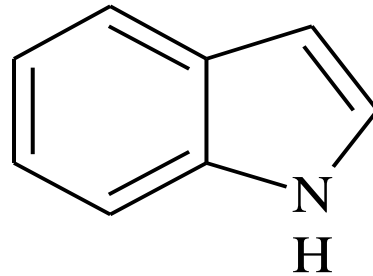

f. Alkaloid Imidazol

Alkaloid ini berupa cincin karbon yang mengandung dua atom nitrogen dengan inti seperti di bawah ini:

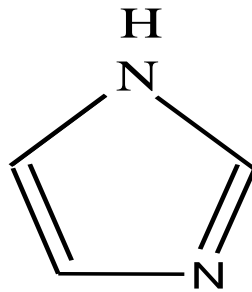

g. Alkaloid lupinan

Alkaloid ini mempunyai dua cincin karbon dengan satu atom nitrogen dengan inti di bawah ini:

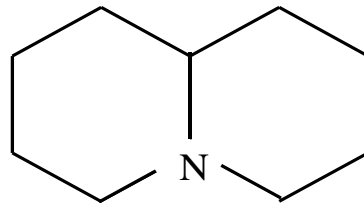

h. Alkaloid Steroid

Alkaloid ini memiliki dua cincin karbon dengan satu atom nitrogen dan satu rangka steroid yang memiliki empat cincin karbon. Inti dari steroid adalah

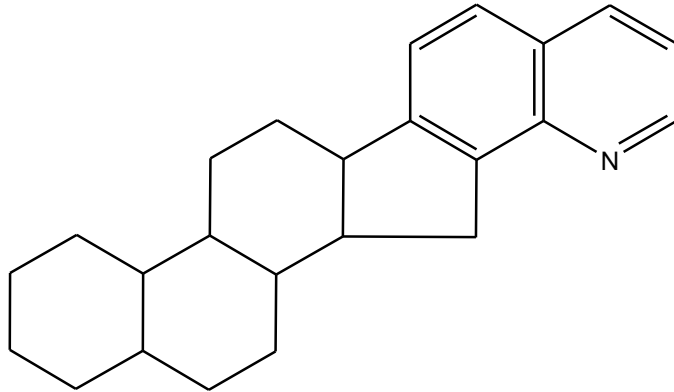

i. Alkaloid Purin

Alkaloid ini memiliki dua cincin karbon dengan empat atom nitrogen dengan inti:

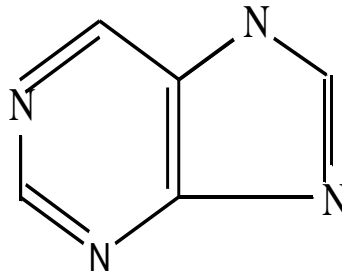

2. Alkaloid yang tidak memiliki atom nitrogen heterosiklik

Alkaloid ini merupakan alkaloid yang atom nitrogennya tidak terletak pada cincin karbon tetapi terletak pada salah satu atom karbon pada rantai samping. Alkaloid yang termasuk golongan ini, yaitu alkaloid amina. Golongan ini tidak mengandung N heterosiklik. Banyak yang merupakan turunan sederhana dari feniletilamin dan senyawa-senyawa turunan dari asam amino fenilalanin atau tirosin.

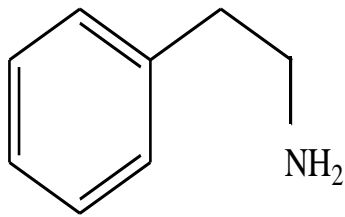

Feniletilamin

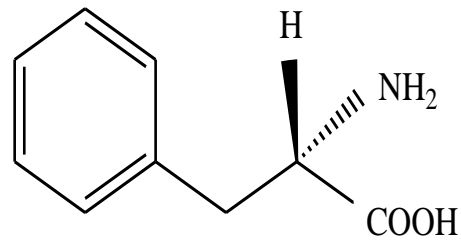

Fenilalanin

b. Identifikasi Alkaloid

Alkaloid umumnya merupakan kristal tak berwarna dan tidak mudah menguap. Alkaloid dapat juga berbentuk amorf atau cairan. Alkaloid tidak larut dalam air tetapi larut dalam pelarut organik seperti etanol, eter dan kloroform. Identifikasi adanya alkaloid pada ekstrak tumbuhan dapat dilakukan dengan beberapa cara salah satunya adalah uji pereaksi dengan menggunakan berbagai pereaksi seperti pereaksi Mayer yang menghasilkan endapan putih, Dragendorff yang menghasilkan warna jingga atau dengan pereaksi Wagner yang menghasilkan endapan coklat.³⁸

Pada uji Wagner, positif alkaloid ditandai dengan terbentuknya endapan coklat muda sampai kuning. Diperkirakan endapan tersebut adalah kalium-alkaloid. Pada pembuatan pereaksi Wagner, iodin bereaksi dengan ion I^- dari kalium iodida menghasilkan ion $3I^-$ yang berwarna coklat. Pada uji Wagner, ion logam K^+ akan membentuk ikatan kovalen koordinat dengan nitrogen pada alkaloid membentuk kalium alkaloid yang mengendap. Reaksi yang terjadi pada uji Wagner ditunjukkan pada gambar 2.1.

³⁸ T. Robinson, *Kandungan Organik Tumbuhan Tinggi* (Edisi ke-6, a,b; Bandung: Kosasih Padmawinata, ITB, 1991), h. 135

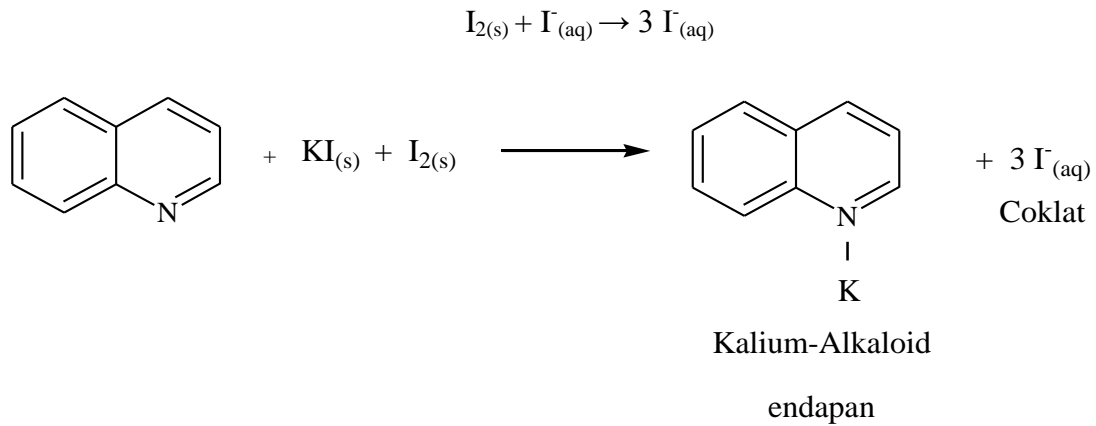

Gambar 2.1. Reaksi uji Wagner

Pada uji Dragendroff, positif alkaloid ditandai dengan terbentuknya endapan yang berwarna jingga. Endapan tersebut adalah kalium-alkaloid. Pada pembuatan pereaksi Dragendroff, bismut nitrat dilarutkan dalam HCl agar tidak terjadi reaksi hidrolisis karena garam-garam bismut mudah terhidrolisis membentuk ion bismut (BiO^+).

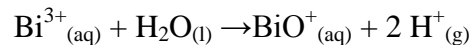

Agar ion Bi^{3+} tetap berada dalam larutan, maka larutan tersebut ditambah dengan asam sehingga kesetimbangan akan bergeser ke arah kiri. Selanjutnya ion Bi^{3+} dari bismut nitrat bereaksi dengan kalium iodida membentuk endapan jingga bismut (III) iodida yang kemudian melarut dalam kalium iodida berlebih membentuk kalium tetraiodobismutat. Pada uji alkaloid dengan pereaksi Dragendroff, nitrogen digunakan untuk membentuk ikatan kovalen koordinat dengan K^+ yang merupakan ion logam. Reaksi pada uji Dragendroff ditunjukkan pada gambar 2.2.

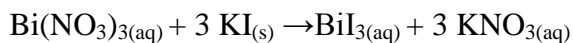

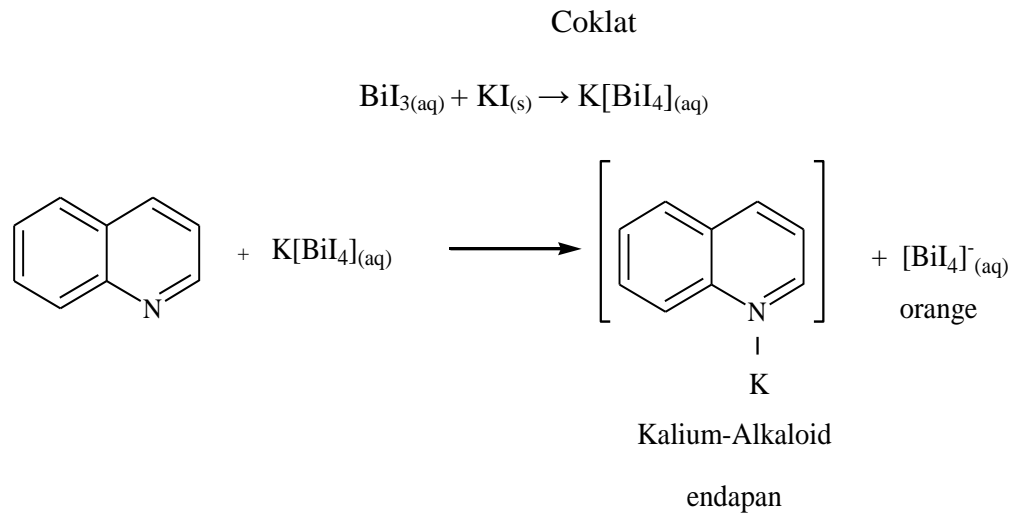

Gambar 2.2. Reaksi uji Dragendroff

Identifikasi lengkap dalam golongan senyawa bergantung pada pengukuran sifat atau ciri lain yang kemudian dibandingkan dengan data dalam pustaka. Sifat yang diukur termasuk titik leleh (untuk senyawa padat), titik didih (untuk cairan) dan putaran optik (untuk senyawa aktif optik). Akan tetapi data mengenai senyawa tumbuhan yang sama adalah ciri spektrumnya, termasuk pengukuran spektrum UV untuk mengetahui adanya kromofor dari senyawa organik dan membedakan senyawa aromatik atau senyawa ikatan rangkap yang berkonjugasi dengan senyawa alifatik rantai jenuh, inframerah (IR) untuk mengetahui gugus fungsi yang terdapat dalam senyawa organik, resonansi magnetik inti (NMR) khusus untuk serapan inti dan spektrum serapan (MS) untuk mengetahui berat molekul senyawa dengan adanya fragmentasi ion molekul yang menghasilkan pecahan-pecahan spesifik suatu senyawa. Biasanya senyawa yang diketahui dapat diidentifikasi berdasarkan data diatas. Untuk pemastian akhir harus dilakukan perbandingan langsung dengan

senyawa autentik (bila ada). Bila senyawa autentik tidak ada, perbandingan seksama dengan data pustaka sudah cukup untuk identifikasi. Bila menjumpai senyawa baru, semua data diatas sudah cukup untuk menentukan cirinya.³⁹

KLT dan KKt juga dapat dilakukan dengan membandingkan harga Rf dari beberapa alkaloid terkenal. Selain itu alkaloid juga dapat dideteksi dengan menggunakan metode spektroskopis, namun uji ini tidak dapat diterapkan jika dalam ekstrak yang diperiksa terdapat lebih dari satu alkaloid utama.⁴⁰

E. Isolasi Senyawa bahan Alam

Isolasi adalah cara pemisahan komponen-komponen kimia yang terdapat dalam suatu bahan alam. Isolasi senyawa bahan alam terdiri dari ekstraksi, fraksinasi, pemurnian dan identifikasi.

Analisis fitokimia sebaiknya dilakukan dengan menggunakan jaringan tumbuhan yang masih segar. Sebelum dirkstraksi, jaringan tumbuhan yang akan digunakan dikeringkan terlebih dahulu. Pengeringan dilakukan tanpa menggunakan suhu yang tinggi untuk mencegah terjadinya perubahan kimia.⁴¹

Ekstraksi adalah proses pemisahan atau isolasi dua atau lebih komponen dengan menambahkan suatu pelarut yang hanya dapat melarutkan salah satu

³⁹ Harborne, J. B. (1987). *Metode Fitokimia Penentuan Cara Modern Menganalisis Tumbuhan*. Institut Teknologi Bandung. Bandung.

⁴⁰ *ibid, op. cit.*, hal 89

⁴¹ Tobo, F., dkk. (2001). *Fitokimia I. (Ekstraksi Komponen Kimia Bahan Alam)*. Lab. Fitokimia FMIPA UNHAS. Makassar.

komponennya saja. Cara ini berguna untuk memisahkan penyusun yang dimulai dari suatu campuran lewat pelarutan selektif.⁴²

Beberapa metode ekstraksi senyawa organik bahan alam yang umum digunakan antara lain:

a. Maserasi

Maserasi merupakan proses perendaman sampel dengan pelarut organik yang digunakan pada temperatur ruangan. Proses ini sangat menguntungkan dalam isolasi bahan alam karena dengan perendaman sampel tumbuhan akan terjadi pemecahan dinding dan membran sel akibat perbedaan tekanan antara di dalam dan di luar sel sehingga metabolit sekunder yang terdapat dalam sel akan terlarut dalam pelarut organik dan ekstraksi senyawa akan sempurna karena lama perendaman sampel dapat diatur. Pemilihan pelarut untuk proses maserasi akan memberikan efektifitas yang tinggi dengan memperhatikan kelarutan senyawa yang akan diekstraksi dalam pelarut.⁴³

Keuntungan dari metode ini adalah peralatan yang digunakan sederhana, namun memerlukan waktu yang lama untuk mengekstraksi sampel dan pelarut yang digunakan lebih banyak, tidak dapat digunakan untuk mengisolasi bahan-bahan yang mempunyai tekstur yang keras seperti benzoin, tiraks dan lilin.⁴⁴

⁴² M. Natsir Arsyad. 2001. *Kamus Kimia: Arti dan Penjelasan Istilah*. Jakarta: PT. Gramedia Pustaka.

⁴³ Lenny, S. *op. cit.*, h. 25

⁴⁴ Dinda. (2008). *Ekstraksi*. 15 Juni 2009. <http://medicafarma.blogspot.com>. 15 Juni 2011

Ada beberapa pelarut yang sering digunakan berdasarkan tetapan dielektrikum seperti yang tertera pada tabel.

1) Pelarut Organik

Pelarut adalah zat cair atau gas yang melarutkan benda padat, cair atau gas, yang menghasilkan sebuah larutan. Pelarut biasanya memiliki titik didih rendah dan lebih mudah menguap, meninggalkan substansi terlarut yang didapatkan. Untuk membedakan antara pelarut dengan zat yang dilarutkan, pelarut biasanya terdapat dalam jumlah yang lebih besar.⁴⁵

Secara umum pelarut yang digunakan adalah metanol, kloroform, dan n-heksana. Metanol atau metil alkohol (CH_3OH) bersifat polar dan larut dalam air, memiliki titik didih $64,7^\circ\text{C}$ dan titik beku -98°C . Kloroform atau triklorometana (CHCl_3) memiliki titik didih $61,15^\circ\text{C}$ dan titik beku $-63,5^\circ\text{C}$. Kloroform merupakan cairan tak warna, bersifat toksik yaitu dapat merusak hati dan tidak larut dalam air karena bersifat non polar. n-Heksana merupakan cairan yang tidak berwarna, memiliki titik didih 69°C dan titik beku $-94,3^\circ\text{C}$.⁴⁶

a) Pelarut Non Polar

Tabel 2.1. Pelarut Non Polar

Pelarut	Rumus Kimia	Titik Didih	Konstanta Dielektrik	Massa Jenis
---------	-------------	-------------	----------------------	-------------

⁴⁵ Admin, *Pelarut*. <http://www.wikipedia.com/ensiklopedia>. 19 Mei 2011.

⁴⁶ Yusuf Iskandar, *Karakterisasi Zat Metabolit Sekunder dalam Ekstrak Bunga Krisan (Chrysanthemum cinerariaefolium) sebagai Bahan Pembuatan Biopestisida*, vol. 5 (2007) FMIPA UNNES. Semarang, <http://www.wikipedia.org/wiki.com>. (26 Juni 2011).

Heksana	$\text{CH}_3\text{-CH}_2\text{-CH}_2\text{-CH}_2\text{-CH}_2\text{-CH}_3$	69 °C	2,0	0.655 g/mL
Benzena	C_6H_6	80 °C	2,3	0.879 g/mL
Toluena	$\text{C}_6\text{H}_5\text{-CH}_3$	111 °C	2,4	0.867 g/mL
Dietil eter	$\text{CH}_3\text{CH}_2\text{-O-CH}_2\text{-CH}_3$	35 °C	4,3	0.713 g/mL

b) Pelarut Polar Aprotik (Pelarut Semi Polar)

Tabel 2.2 Pelarut Polar Aprotik

Pelarut	Rumus Kimia	Titik Didih	Konstanta Dielektrik	Massa Jenis
1,4-Dioksana	$\text{-CH}_2\text{-CH}_2\text{-O-CH}_2\text{-CH}_2\text{-O-}$	101 °C	2,3	1.033 g/mL
Tetrahidrofuran (THF)	$\text{-CH}_2\text{-CH}_2\text{-O-CH}_2\text{-CH}_2\text{-}$	66 °C	7.5	0.886 g/mL
Diklorometana (DCM)	CH_2Cl_2	40 °C	9,1	1.326 g/mL
Asetona	$\text{CH}_3\text{-C(=O)-CH}_3$	56 °C	21	0.786 g/mL

c) Pelarut Polar Protik (Pelarut Polar)

Tabel 2.3 Pelarut Polar Protik⁴⁷

Pelarut	Rumus Kimia	Titik Didih	Konstanta Dielektrik	Massa Jenis
Asam asetat	CH ₃ -C(=O)OH	118 °C	6,2	1.049 g/mL
<i>n</i> -Butanol	CH ₃ -CH ₂ -CH ₂ -CH ₂ -OH	118 °C	18	0.810 g/mL
Isopropanol (IPA)	CH ₃ -CH(-OH)-CH ₃	82 °C	18	10.785 g/mL
<i>n</i> -Propanol	CH ₃ -CH ₂ -CH ₂ -OH	97°C	20	0.786 g/mL
Etanol	CH ₃ -CH ₂ -OH	79 °C	30	0.789 g/mL
Metanol	CH ₃ -OH	65 °C	33	0.791 g/mL
Air	H-O-H	100 °C	80	1.000 g/mL
Asam format	H-C(=O)OH	100 °C	58	1.21 g/mL

b. Kromatografi Lapis Tipis

Penentuan jumlah komponen senyawa dapat dideteksi dengan kromatografi lapis tipis (KLT) dengan menggunakan plat KLT yang sudah siap pakai. Terjadinya pemisahan komponen-komponen pada KLT dengan R_f tertentu dapat dijadikan sebagai paduan untuk memisahkan komponen kimia tersebut, dengan menggunakan kolom kromatografi dan sebagai fasa diam dapat digunakan silika gel dan eluen yang digunakan berdasarkan hasil yang diperoleh dari KLT dan akan lebih baik kalau kepolaran eluen pada kolom kromatografi sedikit diatas kepolaran eluen pada KLT.⁴⁸

⁴⁷ Muhammad Jasri Djangi, *Senyawa Organik Fraksi Netral lamun (Enhalus acoroides) asal Perairan Pantai Barrang Lompo* (Tesis tidak diterbitkan, FMIPA, UNHAS, Ujung Pandang, 1998), h. 18-19.

⁴⁸ Darwis, *Teknik Dasar Laboratorium dalam Penelitian Senyawa Bahan Alam Hayati*, Workshop Pengembangan Sumber Daya Manusia dalam Bidang Kimia Organik Bahan Alam Hayati, (Padang: FMIPA, Universitas Andalas, 2000), h. 5-7.

Pada hakekatnya KLT merupakan metode kromatografi cair yang melibatkan dua fasa yaitu fasa diam dan fasa gerak. Fasa geraknya berupa pelarut pengembang dan fasa diamnya dapat berupa serbuk halus yang berfungsi sebagai permukaan penyerap (kromatografi cair-padat) atau berfungsi sebagai penyangga untuk lapisan zat cair (kromatografi cair-cair). Fasa diam pada KLT sering disebut penyerap walaupun berfungsi sebagai penyangga untuk zat cair di dalam sistem kromatografi cair-cair. Hampir segala macam serbuk dapat dipakai sebagai penyerap pada KLT, contohnya silika gel (asam silikat), alumina (aluminium oksida), *kieselgur* (tanah diatomae) dan selulosa. Silika gel merupakan penyerap paling banyak dipakai dalam KLT.⁴⁹

c. Kromatografi Kolom

Kromatografi kolom pertama-tama digunakan untuk mendapatkan hasil zat murni secara preparatif dari campuran, tetapi kemudian digunakan untuk pemisahan zat pada penentuan kuantitatif, untuk pemurnian pelarut organik dari senyawa yang mengadsorpsi lemak, bahkan untuk pemisahan diastereomer dan rasemat. Pemisahan rasemat tentu saja dengan menggunakan bahan sorpsi aktif optik.⁵⁰

Semakin polar pelarut yang digunakan, semakin cepat pula semua komponen-komponen dalam campuran bermigrasi meninggalkan kolom. Rendah atau tidak adanya pemisahan komponen-komponen polaritas rendah dari suatu campuran dapat

⁴⁹ Yusuf Iskandar. *op. cit.*, h. 20.

⁵⁰ Firdaus Zenta dan H.A.S. Kumanireng. 1999. *Teknik Laboratorium Kimia Organik*. FMIPA UNHAS. Makassar. h. 78.

terjadi jika digunakan pelarut polar. Pelarut polar digunakan untuk mendapatkan pemisahan optimum senyawa-senyawa dengan polaritas yang rendah maka komponen-komponen polar dalam campuran tidak akan terelusikan. Untuk mencapai pemisahan optimum dalam campuran, komposisi pelarut yang melewati kolom dapat diubah secara bertingkat dari pelarut dengan tingkat kepolaran rendah ke pelarut yang lebih tinggi kepolarannya dengan cara menaikkan komposisi pelarut yang lebih polar dengan suatu campuran dua pelarut (gradient elution).⁵¹

1. Kromatografi Kolom Cair Vakum (KKCV)

Kromatografi kolom cair vakum ini menggunakan vakum dengan tujuan agar dapat mempercepat elusi. Kolom kromatografi dipacking secara kering dengan menggunakan penyerap silika gel ukuran 10-20 μm . Proses ini dilakukan pada keadaan vakum agar diperoleh kerapatan kemasan yang maksimum. Setelah itu, vakum dihentikan dan eluen yang kepolarannya paling rendah dituangkan ke permukaan penyerap, kemudian di vakum kembali untuk melihat kelayakan packing dari kolom tersebut. Cuplikan dilarutkan dalam pelarut yang sesuai atau diabsorpsi dengan adsorben yang sesuai, kemudian dimasukkan ke dalam kolom pada lapisan penyerap dan dihisap perlahan-lahan dengan pompa vakum. Selanjutnya, sampel dielusi dengan eluen yang cocok mulai dari eluen yang memiliki kepolaran rendah

⁵¹ Sastrohamidjojo. 2001. *Kromatografi*. Liberty. Yogyakarta. h. 121-122

sampai ke eluen yang memiliki kepolaran tinggi. Kromatografi kolom cair vakum menggunakan tekanan rendah untuk meningkatkan laju aliran fasa gerak.⁵²

Dalam pengemasan kolom, tinggi pelarut harus tetap dijaga agar tetap diatas permukaan adsorben. Seperempat bagian kolom pada puncak biasanya tidak diisi dengan adsorben. Hal ini dimaksudkan untuk dijadikan penampung pelarut. Pada saat kolom sudah terisi dengan adsorben dengan ketinggian yang diinginkan, pelarut dialirkan dari kolom hingga tinggi cairan hanya mencapai permukaan adsorben.

2. Kromatografi Kolom Flash

Kromatografi kolom flash merupakan kromatografi yang teratur dengan tekanan rendah (pada umumnya < 20 p.s.i.) digunakan sebagai kekuatan bagi elusi bahan pelarut melalui suatu ruangan atau kolom yang lebih cepat. Ini menghasilkan kualitas yang sedang, tetapi pemisahan berlangsung cepat (10-15 menit). Pemisahan ini tidak sesuai untuk pemisahan suatu campuran yang terdiri dari macam-macam zat, tetapi cukup baik untuk memisahkan sedikit reaktan dari komponen utama dalam sintesa organik. Tergantung dari ukuran kolom, berapa gram sampel dapat dilapisi dalam satu waktu. Terdapat suatu pengaturan umum untuk tekana-tekanan yang lebih kecil dari 20 p. s. i dengan komtrol (pengawasan) manual pada aliran dan terdapat pengaturan tekanan-tekanan yang lebih besar 50 p. s. i dengan suatu ukuran tekanan yang mengikat untuk mengukur aliran. Keistimewaan dari kolom-kolomnya adalah panjangnya 30-45 cm, perubahan persediaan dari 250 mL ke 3000 mL dan untuk

⁵² *Ibid.*,

unit-unit dengan telanan yang lebih besar disediakan martel epoksi untuk keselamatan. Pembungkus kolom biasanya silika gel. Komponen-komponen ini biasanya dijaga dengan pengapit atau disekrup bersama-sama. Setidak-tidaknya pemisahan ini harus dilakukan dibelakang pelindung keselamatan. Gelas atau kaca frits tidak digunakan pada alas kolom karena terlalu banyak volume yang macet di bawahnya. Serat kaca dan pasir tidak digunakan sebagai pengganti.⁵³

F. Identifikasi Senyawa

Suatu senyawa bahan alam hasil isolasi akan diidentifikasi berdasarkan kimia, fisika dan identifikasi dengan spektroskopi. Dari isolasi yang menggunakan metode standar tidak semua senyawa akan utuh seperti yang terdapat dalam tumbuhan tersebut karena sebagian senyawa ada yang terlarut dan terpecah selama proses isolasi dan hasil terjadi seperti putusnya ikatan glikosida membentuk aglikon dan gula dengan adanya air. Identifikasi metabolit sekunder dan elusidasi struktur senyawa merupakan hal yang sangat penting dalam proses mengenal, mengetahui dan pada akhirnya menetapkan rumus molekul yang sebenarnya dari senyawa tersebut.

Diantara senyawa metabolit sekunder dan elusidasi struktur yang diperoleh dapat dilakukan dengan metode standar yang sudah dikenal untuk menentukan senyawa kimia dan termasuk derivat-derivatnya.⁵⁴

⁵³ Admin, *Flash Chromatography*, <http://www.scribd.com>. Diakses 25 Oktober 2011.

⁵⁴ Silverstein, *Spectrometric Identification Of Organic Compounds*, edisi ke-5 (Jhon Wiley & Sons, 1991), h. 98.

a. Identifikasi Flavonoid

Pemeriksaan golongan flavonoid dapat dilakukan dengan uji warna yaitu :

1) Test dengan NaOH 10%

Beberapa mililiter sampel dalam alkohol ditambahkan 2-4 tetes larutan NaOH 10%. Perubahan warna yang terjadi diamati dari kuning tua menjadi kuning muda.

2) Test dengan H₂SO₄ (pekat)

Beberapa mililiter sampel dalam alkohol ditambahkan 2-4 tetes larutan H₂SO₄ pekat. Perubahan warna yang terjadi diamati dari kuning tua menjadi merah tua.⁵⁵

3) Test FeCl₃

Beberapa mililiter sampel dalam alkohol ditambahkan 2-4 tetes larutan FeCl₃. Perubahan warna yang terjadi dari kuning tua menjadi hitam kehijauan.

b. Identifikasi Alkaloid

1) Test dengan pereaksi Dragendorff

Tambahkan 2 tetes pereaksi Dragendorff, jika terjadi endapan jingga maka simplisia tersebut mengandung alkaloid.

2) Test dengan pereaksi Wagner

Tambahkan 2 tetes pereaksi Wagner, jika terjadi endapan coklat maka simplisia tersebut mengandung alkaloid.⁵⁶

c. Identifikasi Steroid dan Triterpenoid

⁵⁵ Jimmi, *op. cit.*, h. 55

⁵⁶ Nurul Utami dan Mukhlis Robara. *Identifikasi Senyawa Alkaloid dari Ekstrak n-Heksana Daun Ageratum Conyzoides. Linn.* (Jurusan Kimia FMIPA UNILA, 2008). Diakses tgl 5 Januari 2011

Pindahkan tiga tetes filtrat pada kaca arloji, teteskan pereaksi Lieberman-Burchard (asam asetat glasial-asam sulfat pekat), bila terbentuk warna merah atau hijau menunjukkan senyawa steroid/triterpenoid.⁵⁷

⁵⁷ Rizkytrondol. *Isolasi dan Karakterisasi Senyawa Flavonoid dari Ekstrak Metanol Fraksi Etil Asetat Kulit Batang Nangka Buah (Artocarpus heterophylla Lamk)*, <http://rizkytrondol.wordpress.com/2009/05/04/daun-nangka/27> April 2010, tgl akses 5 Januari 2011

BAB III

METODE PENELITIAN

A. Waktu dan Tempat

Pelaksanaan penelitian ini dimulai pada bulan Juni sampai Oktober 2011 yang mencakup studi literatur, pengambilan sampel dan analisis sampel. Preparasi sampel dan analisis sampel dilakukan di Laboratorium Kimia Organik Fakultas Sains dan Teknologi UIN Alauddin Makassar dan di Laboratorium Kimia Organik FMIPA UNM.

B. Alat yang digunakan

Alat-alat yang digunakan antara lain alat destilasi, bejana maserasi, kromatografi kolom seperti kolom vakum dan kolom flash, evaporator, oven, corong buchner, lampu ultra violet, erlenmeyer, neraca digital, melting point, Chamber, plat tetes, botol vial, gelas kimia berbagai ukuran, gelas ukur, tabung reaksi, pipet skala, pipet tetes, pipa kapiler dan batang pengaduk.

C. Bahan yang digunakan

Bahan yang digunakan adalah kulit kayu batang nangka (*Artocarpus heterophylla* Lamk.). Bahan kimia yang digunakan adalah aquades, beberapa pelarut organik seperti n-heksana (p.a dan teknis), etil-asetat (p.a dan teknis), metanol (teknis), kloroform dan aseton (teknis), beberapa pereaksi seperti pereaksi Liebermann-Buchard, FeCl_3 , Wagner dan Dragendroff. Bahan lain yang digunakan

adalah H₂SO₄ 10 %, anhidrida asam asetat, silika gel G 60 (70-230 mesh) dan silika gel 60 F₂₅₄ untuk kromatografi kolom cair vakum, silika G 60 (0,040-0,063 mm) 230-400 mesh untuk kromatografi kolom flash, plat aluminium berlapis silika gel 60 F₂₅₄ untuk analisis KLT, aluminium foil dan kertas saring.

D. Prosedur Kerja

1. Ekstraksi

Serbuk kulit kayu batang nangka (*Artocarpus heterophylla* Lamk.) yang telah kering sebanyak 2 kg tersebut dimaserasi dengan etil asetat hingga terendam selama 3 x 24 jam. Ekstrak yang diperoleh selanjutnya dievaporasi.

2. Fraksinasi

Ekstrak kental etil-asetat yang diperoleh dianalisis menggunakan KLT dengan larutan pengembang (eluen) yaitu n-heksana:etil-asetat. Hal ini bertujuan untuk menentukan jenis pelarut yang sesuai pada kromatografi kolom cair vakum (KKCV). Sebagai fasa diam yang digunakan untuk KKCV ialah silika gel F₂₅₄ dan sebagai fasa gerak ialah larutan pengembang yang diperoleh dari hasil KLT yaitu etil asetat:n-heksana dengan berbagai perbandingan yang kepolarannya terus ditingkatkan. Hasil fraksinasi dianalisis menggunakan KLT dengan menggunakan eluen n-heksana:etil asetat dan fraksi-fraksi yang mempunyai pola noda yang sama digabung. Fraksi gabungan yang diperoleh difraksinasi lebih lanjut dengan kromatografi kolom flash dengan menggunakan eluen n-heksana 100 %, n-heksana:etil asetat dengan perbandingan 9:1, 8:2, 7:3, 6:4, 5:5, 4:6, 3:7, 2:8, 1:9, etil asetat 100% dan metanol 100%. Fraksi-fraksi yang diperoleh dianalisis dengan KLT,

dimana silika gel F₂₅₄ sebagai fasa diam dan eluen etil-asetat : n-heksana sebagai fasa gerak. Fraksi-fraksi yang mempunyai profil noda yang sama digabung kemudian diuapkan hingga diperoleh padatan.

3. Pemurnian

Komponen padatan yang diperoleh di rekristalisasi dengan menggunakan pelarut yang cocok. Kemurnian senyawa yang diperoleh ditentukan dengan menggunakan KLT sistem tiga eluen dengan n-heksana : kloroform (6:4), n-heksana : etil asetat (6:4), etil asetat : kloroform (6:4) dan uji titik leleh.

4. Identifikasi

Identifikasi dilakukan dengan menggunakan pereaksi warna, yaitu pereaksi Liebermann-Burchard, FeCl₃, H₂SO₄ pekat, NaOH 10%, Wagner dan Dragendorff untuk mengetahui golongan senyawa metabolit sekunder yang diperoleh.

BAB IV
HASIL DAN PEMBAHASAN

A. Hasil Penelitian

Sebanyak 2 kg sampel kering kulit batang nangka (*Artocarpus heterophylla* Lamk.) dimaserasi dengan pelarut etil asetat selama 3 x 24 jam yang kemudian dilanjutkan dengan dekantasi menghasilkan maserat encer berwarna coklat tua. Proses pengentalan dilakukan dengan cara evaporasi sehingga diperoleh ekstrak sebanyak 15,2505 g. Ekstrak pekat yang diperoleh selanjutnya dilakukan uji pereaksi seperti pada tabel 4.1.

Tabel 4.1. Hasil Uji Pereaksi Ekstrak Pekat Kulit Batang Nangka

Uji	Pereaksi	Warna		Keterangan
		Pustaka	Hasil	
Alkaloid	Dragendroff	Endapan jingga	Endapan jingga	+
	Wagner	Endapan coklat	Endapan coklat	
Flavonoid	H ₂ SO ₄ Pekat	Merah	Merah	+
	NaOH 10 %	Kuning muda	Kuning muda	
	FeCl ₃	Hitam kehijauan	Hitam kehijauan	
Steroid	Lieberman-Buchard	Merah, hijau	Merah	+

Ekstrak etil asetat pekat kemudian di KLT untuk menentukan eluen yang baik untuk kromatografi kolom cair vakum (KKCV). Dari beberapa uji eluen yang dilakukan terhadap ekstrak kental etil asetat yaitu dengan eluen n-heksana : etil

asetat dan etil asetat : kloroform dengan berbagai perbandingan, diperoleh bahwa eluen etil asetat: n-heksana dengan perbandingan 6:4 merupakan eluen yang baik. Hal ini ditunjukkan dengan penampakan noda yang jelas dan terpisah dengan baik. Kromatogram yang dihasilkan dari analisis kromatografi lapis tipis (KLT) dengan eluen tersebut menampakkan beberapa komponen senyawa kimia yang terkandung di dalam ekstrak kental etil asetat seperti yang terlihat pada gambar 4.1.



Gambar 4.1 Kromatografi Lapis Tipis Ekstrak Kental Etil Asetat
Eluen : n-heksana:etil asetat (6:4)
Adsorben : TLC silika gel 60 F₂₅₄
Penampakan noda : H₂SO₄ 10 %

Ekstrak kental etil asetat kemudian difraksinasi dengan cara KKCVC menggunakan adsorben silika gel G 60 F₂₅₄ (70-200 mesh) sebagai fasa diam dan eluen n-heksana : etil asetat sebagai fasa gerak yang kepolarannya terus ditingkatkan. Fraksinasi dari KKCVC menghasilkan 12 fraksi seperti pada tabel 4.2

Tabel 4.2. Hasil Pengamatan Fraksinasi

Fraksi	Eluen	Hasil
N	n-heksana 100 %	Bening
1.	n-heksana : etil asetat (9:1)	Bening
2.	n-heksana : etil asetat (8:2)	Bening
3.	n-heksana : etil asetat (7:3)	Bening kekuningan
4.	n-heksana : etil asetat (6:4)	Kuning bening
5.	n-heksana : etil asetat (5:5)	Kuning muda
6.	n-heksana : etil asetat (4:6)	Kuning
7.	n-heksana : etil asetat (3:7)	Kuning pekat
8.	n-heksana : etil asetat (2:8)	Kuning kecoklatan
9.	n-heksana : etil asetat (1:9)	Coklat
10.	Etil asetat 100 %	Coklat
11.	Etil asetat: metanol	Coklat tua
12.	Metanol 100 %	Coklat pekat

Kromatogram yang dihasilkan dari fraksi-fraksi hasil KKCVC terlihat pada gambar 4.2.

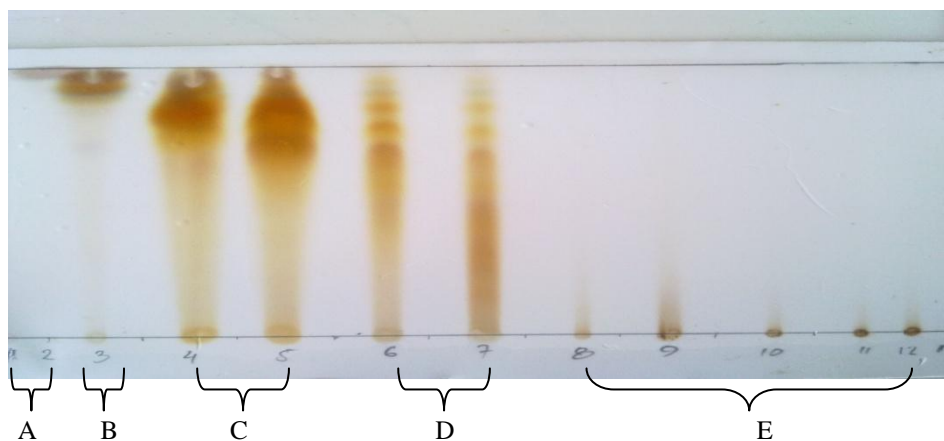

Gambar 4.2. Kromatografi Lapis Tipis Fraksi 1-12

Eluen = n-heksana : etil asetat (6:4)

Adsorben = TLC silika gel 60 F₂₅₄

Penampakan noda = H₂SO₄ 10 %

Berdasarkan kemiripan noda pada kromatogramnya, fraksi-fraksi hasil dari KKCVC digabung sehingga diperoleh fraksi sebanyak 5 fraksi gabungan seperti yang terlihat pada tabel 4.3.

Tabel 4.3. Hasil Pengamatan Penggabungan Fraksi

Fraksi	Fraksi Gabungan	Berat (gram)	Karakteristik fraksi	
			Sebelum diuapkan	Setelah diuapkan
A	1 – 2	0,3652	Larutan berwarna kuning	Pasta kuning
B	3	0,5895	Larutan berwarna kuning tua	Pasta kuning tua
C	4 – 5	0,6996	Larutan berwarna coklat	Pasta coklat
D	6 – 7	1,1628	Larutan berwarna coklat tua	Pasta coklat
E	8 – 12	1,5806	Larutan berwarna coklat pekat	Pasta coklat tua

Kromatogram yang diperlihatkan dari hasil penggabungan fraksi terlihat pada gambar 4.3.

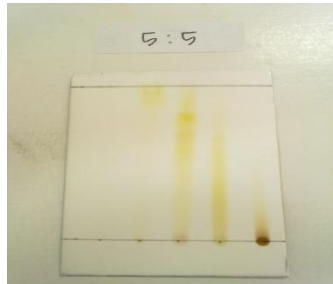

Gambar 4.3. Kromatografi Lapis Tipis Penggabungan Fraksi
Eluen = n-heksana : etil asetat (5:5)
Adsorben = TLC silika gel 60 F₂₅₄
Penampakan noda = H₂SO₄ 10 %

Fraksi B (3) berupa padatan kuning tua sebanyak 0,5895 g memiliki profil noda yang sederhana, jumlah ekstrak yang cukup dan dan berbentuk padatan (bukan minyak) sehingga berpotensi untuk dilanjutkan.

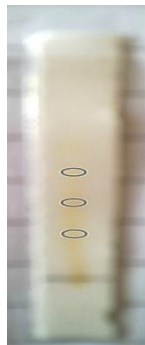

Gambar 4.4. Kromatografi Lapis Tipis Fraksi B
Eluen = n-heksana : etil asetat (7:3)
Adsorben = TLC silika gel 60 F₂₅₄
Penampakan noda = H₂SO₄ 10 %

Fraksi dengan pola noda yang sederhana dan terpisah baik, berbentuk padatan (bukan minyak) dan memiliki jumlah ekstrak yang cukup selanjutnya dikromatografi kolom flash untuk pemisahan secara sempurna.

Tabel 4.4 Hasil Kromatografi Kolom Flash

Fraksi	Karakteristik Fraksi
1, 8, 9, 10, 11	Bening
2	Kuning bening
3	Kuning muda
4	Kuning muda
5, 6	Kuning muda
7	Kuning muda

Hasil analisis KLT dari tiap fraksi dapat dilihat pada kromatogram gambar

4.5.



Gambar 4.5. Kromatografi Lapis Tipis Fraksi 1-11
Eluen = n-heksana : etil asetat (6:4)
Adsorben = TLC silika gel 60 F₂₅₄
Penampakan noda = H₂SO₄ 10 %

Pemisahan komponen senyawa dengan satu noda (fraksi 2) ditandai dengan adanya kristal berwarna putih pada dinding vial dimurnikan dengan cara rekristalisasi dan diteruskan dengan analisis KLT dan uji titik leleh. Kristal selanjutnya diuji pereaksi, uji kemurnian dengan menggunakan 3 sistem pelarut dan uji kelarutan. Dari uji kelarutan menunjukkan bahwa kristal ini tidak larut dalam n-heksana, air, metanol, etanol, sedikit larut dalam kloroform, aseton dan etil asetat.

Tabel 4.5 Hasil Uji Pereaksi Kristal Kulit Batang Nangka

Uji	Pereaksi	Warna		Keterangan
		Pustaka	Hasil	
Alkaloid	Dragendorff	Endapan jingga	Endapan jingga	+
	Wagner	Endapan coklat	Endapan coklat	
Flavonoid	H ₂ SO ₄ Pekat	Merah	Merah muda	-
	NaOH 10 %	Kuning muda	Bening	
	FeCl ₃	Hitam kehijauan	Kuning	
Steroid	Lieberman-Buchard	Merah, hijau	Bening	-

Dari tabel di atas, dapat disimpulkan bahwa kristal tersebut merupakan senyawa alkaloid.

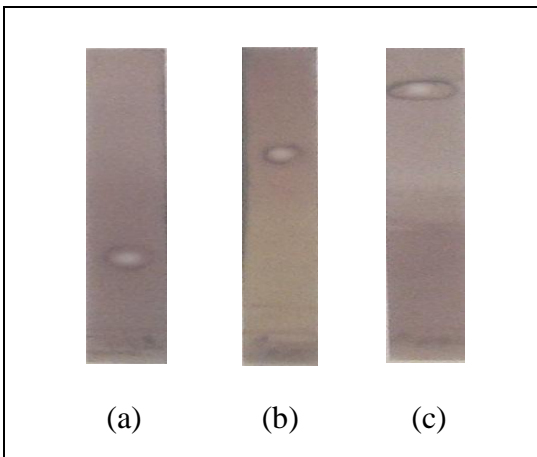

Gambar 4.6 Kromatografi Lapis Tipis Sistem Tiga Eluen
 (a) Eluen n-heksana : kloroform (6:4) Rf 0,25
 (b) Eluen n-heksana : etil asetat (6:4) Rf 0,6
 (c) Eluen etil asetat : kloroform (6:4) Rf 0,8
 Adsorben = TLC silika gel 60 F₂₅₄
 Penampakan noda = H₂SO₄ 10 %

B. Pembahasan

Serbuk kulit batang nangka (*Artocarpus heterophylla* Lamk.) sebanyak 2 kg dimaserasi dengan pelarut etil asetat selama 24 jam sebanyak 3 kali. Maserasi merupakan proses perendaman sampel dengan pelarut organik yang digunakan pada temperatur ruangan. Proses ini sangat menguntungkan dalam isolasi bahan alam karena dengan perendaman sampel tumbuhan akan memudahkan terjadinya pemecahan dinding dan membran sel sebagai akibat perbedaan tekanan antara didalam dan diluar sel. Dengan demikian, metabolit sekunder yang terdapat dalam sel akan terlarut dalam pelarut organik dan ekstraksi senyawa akan sempurna karena lama perendaman sampel dapat diatur. Setelah sampel dimaserasi, dilanjutkan dengan proses dekantasi yaitu ekstrak dipisahkan dengan pelarut, proses ini berlangsung

selama 1 hari untuk mengendapkan sisa sampel yang halus. Setelah itu, sampel dievaporasi yang bertujuan untuk memisahkan pelarut dengan ekstrak sehingga diperoleh ekstrak kental. Ekstrak kental etil asetat ini kemudian diuapkan pada suhu kamar selama 3 hari sehingga diperoleh ekstrak kental yang berwarna coklat tua sebanyak 15,2505 g. Dari uji pendahuluan, diperoleh bahwa ekstrak kental etil asetat mengandung senyawa alkaloid, flavonoid dan steroid.

Ekstrak kental etil asetat kemudian di kromatografi lapis tipis (KLT) menggunakan silika gel F₆₀ untuk mengetahui eluen yang baik untuk kromatografi kolom cair vakum (KKCV) dan untuk mengetahui jumlah senyawa kimia yang terdapat di dalamnya. Analisis kromatografi lapis tipis menunjukkan beberapa noda dengan eluen n-heksana:etil asetat (6:4) dan menggunakan penampakan noda asam sulfat 10 %. Kromatogram yang dihasilkan dari analisis kromatografi lapis tipis (KLT) dengan eluen tersebut menampakan beberapa komponen senyawa kimia yang terkandung dalam ekstrak kental etil asetat seperti yang terlihat pada gambar 4.1.

Ekstrak kental etil asetat kemudian difraksinasi dengan cara KKCV menggunakan adsorben silika gel G 60 F₂₅₄ (70-200 mesh) sebagai fasa diam dan eluen n-heksana yang ditingkatkan terus kepolarannya dengan etil asetat sebagai fasa gerak, mulai dari 100 % n-heksana sampai 100% metanol. Fraksinasi dengan KKCV menghasilkan 13 fraksi (diperlihatkan pada tabel 4.2) yang kemudian dilanjutkan dengan KLT menggunakan eluen n-heksana : etil asetat. Kromatogram dari hasil fraksinasi dengan KKCV terlihat pada gambar 4.2. Berdasarkan kemiripan profil noda pada kromatogramnya, maka fraksi dengan profil noda yang sama digabung

sehingga diperoleh lima fraksi gabungan seperti yang terlihat pada gambar 4.3 dan tabel 4.3. Fraksi gabungan B (3) berupa padatan kuning tua sebesar 0,5895 g merupakan fraksi gabungan yang berpotensi untuk dilanjutkan. Hal ini didasarkan pada hasil analisis KLT yang menunjukkan bahwa dalam kromatogramnya terdapat beberapa noda yang menarik yaitu adanya noda yang berpendar dibawah lampu UV, terpisah baik, berbentuk padatan (bukan minyak) dan memiliki jumlah ekstrak yang cukup. Alasan inilah yang mendasari sehingga fraksi gabungan B (3) yang dilanjutkan untuk kromatografi kolom flash.

Fraksi gabungan B (3) difraksinasi kolom flash dengan menggunakan silika G 60 (0,040-0,063 mm) 230-400 mesh sebagai fasa diam dan etil asetat : n-heksana sebagai fasa gerak dengan berbagai perbandingan dari n-heksana 100%, n-heksana : etil asetat (9:1), (8:2), (7:3), (6:4), (5:5), (4:6), (3:7), (2:8), (1:9), etil asetat 100% dan metanol 100%, hingga diperoleh 12 fraksi. Penggunaan n-heksana : etil asetat pada tahap ini didasarkan pada hasil analisis KLT yang menghasilkan pemisahan noda yang cukup bagus seperti pada gambar 4.4. dari hasil pengamatan, pada botol vial nomor 2 dengan perbandingan eluen n-heksana : etil asetat (9:1) terdapat tanda-tanda terbentuknya kristal.

Berdasarkan hasil analisis KLT (gambar 4.5) dari 12 fraksi, fraksi-fraksi yang memiliki kromatogram yang sama digabung hingga diperoleh 6 fraksi gabungan yaitu fraksi gabungan A₁ (fraksi 1, 8, 9, 10, 11 dan 12), fraksi gabungan A₂ (fraksi 2), fraksi gabungan A₃ (fraksi 3), fraksi gabungan A₄ (4), fraksi gabungan A₅ (fraksi 5 dan 6) dan fraksi gabungan A₆ (fraksi 7) seperti yang terlihat pada tabel 4.4.

Fraksi gabungan A₂ (fraksi 2) setelah diuapkan menghasilkan kristal putih berbentuk jarum. Kristal tersebut direkristalisasi dengan n-heksana dan menghasilkan kristal putih berbentuk jarum sebesar 4,2 mg. Kristal yang diperoleh selanjutnya diuji kemurniannya dengan KLT sistem tiga eluen dan uji titik leleh. Analisis KLT menunjukkan satu noda pada sistem tiga eluen dengan R_f masing-masing: (a) 0,25 dengan eluen n-heksana : kloroform (6:4), (b) 0,6 dengan eluen n-heksana : etil asetat (6:4) dan (c) 0,8 dengan eluen etil asetat : kloroform (6:4) seperti yang terlihat pada gambar 4.6. titik leleh kristal yang diperoleh adalah 177-178 °C dengan trayek titik leleh yang tajam (1 °C). Dari data tersebut dapat disimpulkan bahwa senyawa yang diperoleh sudah dapat dikategorikan senyawa murni. Trayek ketajaman titik leleh suatu senyawa merupakan selisih antara besarnya titik leleh ketika senyawa tersebut telah meleleh sebagian dengan titik leleh setelah meleleh secara sempurna. Menurut Firdaus Zenta dan Kumanireng (1999), titik leleh suatu sampel dapat digunakan sebagai kriteria kemurnian suatu senyawa. Senyawa murni dikenal mempunyai titik leleh yang tajam (<2°C) yang tidak berubah oleh rekristalisasi berulang.

Identifikasi lebih lanjut dilakukan dengan uji kelarutan dan uji warna. Uji kelarutan menunjukkan bahwa kristal ini tidak larut dalam n-heksana, air, metanol, etanol, sedikit larut dalam kloroform dan larut baik dalam aseton. Pada uji warna, senyawa tersebut bereaksi positif terhadap pereaksi Wagner yang ditandai dengan terbentuknya endapan coklat, pereaksi Dragendroff ditandai dengan terbentuknya endapan orange dan pereaksi Mayer ditandai dengan terbentuknya endapan putih. Hal

ini menandakan bahwa senyawa tersebut merupakan salah satu golongan alkaloid. Endapan yang terbentuk diduga adalah Kalium-Alkaloid.

Pada uji Wagner, positif alkaloid ditandai dengan terbentuknya endapan coklat muda sampai kuning. Diperkirakan endapan tersebut adalah kalium-alkaloid. Pada pembuatan pereaksi Wagner, iodin bereaksi dengan ion I^- dari kalium iodida menghasilkan ion $3I^-$ yang berwarna coklat. Pada uji Wagner, ion logam K^+ akan membentuk ikatan kovalen koordinat dengan nitrogen pada alkaloid membentuk kalium alkaloid yang mengendap. Reaksi yang terjadi ditunjukkan pada gambar dibawah ini.

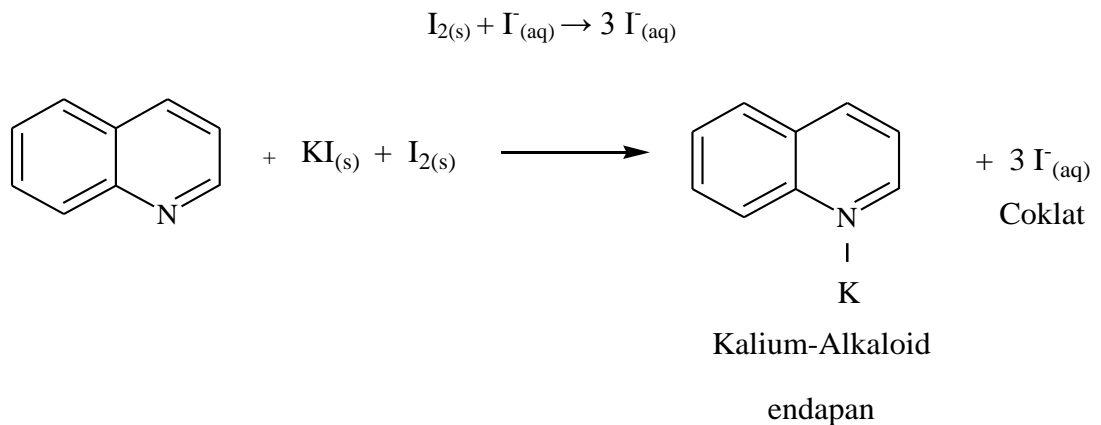

Pada uji Dragendroff, positif alkaloid ditandai dengan terbentuknya endapan yang berwarna jingga. Endapan tersebut adalah kalium-alkaloid. Pada pembuatan pereaksi Dragendroff, bismut nitrat dilarutkan dalam HCl agar tidak terjadi reaksi hidrolisis karena garam-garam bismut mudah terhidrolisis membentuk ion bismut (BiO^+).

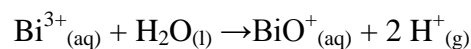

Agar ion Bi^{3+} tetap berada dalam larutan, maka larutan tersebut ditambah dengan asam sehingga kesetimbangan akan bergeser ke arah kiri. Selanjutnya ion Bi^{3+} dari bismut nitrat bereaksi dengan kalium iodida membentuk endapan jingga bismut (III) iodida yang kemudian melarut dalam kalium iodida berlebih membentuk kalium tetraiodobismutat. Pada uji alkaloid dengan pereaksi Dragendroff, nitrogen digunakan untuk membentuk ikatan kovalen koordinat dengan K^+ yang merupakan ion logam. Reaksi pada uji Dragendroff ditunjukkan pada gambar dibawah ini.

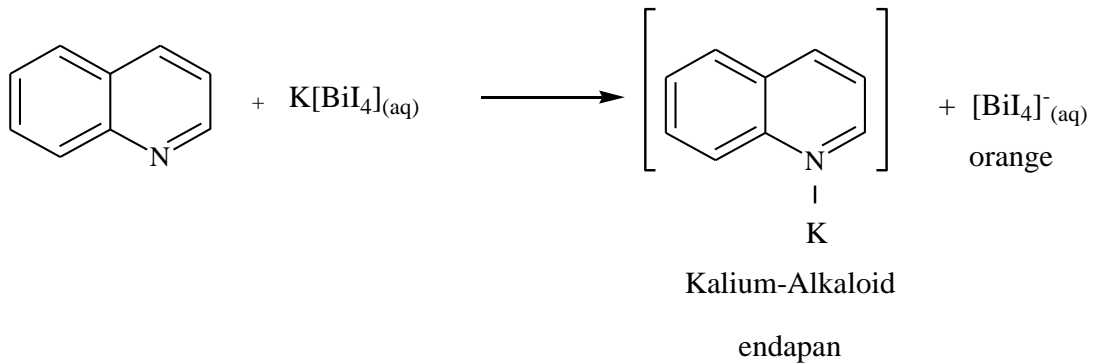
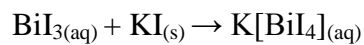
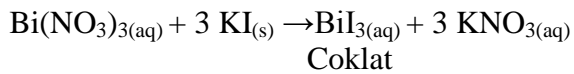

Hasil isolasi dan identifikasi dari ekstrak etil asetat pada kulit batang nangka (*Artocarpus heterophylla* Lamk.) diperoleh senyawa metabolit sekunder golongan alkaloid. Alkaloid mempunyai bermacam-macam manfaat antara lain sebagai racun untuk melindungi tanaman dari serangga, faktor pertumbuhan dan cadangan makanan, mempunyai aktivitas biologi dalam bidang farmakologi seperti obat

malaria, obat kanker, antibakteri, bioinsektisida, analgesik, obat tetes mata dan lain-lain.

Al-Qur'an telah menjelaskan tentang tumbuhan yang sangat bermanfaat:

﴿ وَهُوَ الَّذِي أَنْشَأَ جَنَّاتٍ مَّعْرُوشَاتٍ وَغَيْرِ مَّعْرُوشَاتٍ وَالنَّخْلَ وَالزَّرْعَ مُخْتَلِفًا أُكْلُهُ
وَالزَّيْتُونَ وَالزُّمَّانَ مُتَشَبِهًا وَغَيْرَ مُتَشَبِهٍ ۚ كُلُوا مِن ثَمَرِهِ إِذَا أَثْمَرَ وَءَاتُوا
حَقَّهُ يَوْمَ حَصَادِهِ ۗ وَلَا تُسْرِفُوا ۚ إِنَّهُ لَا يُحِبُّ الْمُسْرِفِينَ ۝﴾

Terjemahannya:

”Dan Dialah yang menjadikan kebun-kebon yang berjunjung dan yang tidak berjunjung, pohon korma, tanam-tanaman yang bermacam-macam buahnya, zaitun dan delima yang serupa (bentuk dan warnanya) dan tidak sama (rasanya). Makanlah dari buahnya (yang bermacam-macam itu) bila dia berbuah, dan tunaikanlah haknya di hari memetik hasilnya (dengan disedekahkan kepada fakir miskin); dan janganlah kamu berlebih-lebihan. Sesungguhnya Allah tidak menyukai orang yang berlebih-lebihan.” (QS. Al-An'am / 6 : 141).

Begitupula dengan firman Allah SWT dalam Surah An-Nahl ayat 68-69:

﴿ وَأَوْحَىٰ رَبُّكَ إِلَى النَّحْلِ أَنِ اتَّخِذِي مِنَ الْجِبَالِ بُيُوتًا وَمِنَ الشَّجَرِ وَمِمَّا يَعْرِشُونَ
ثُمَّ كُلِي مِن كُلِّ الثَّمَرَاتِ فَاسْلُكِي سُبُلَ رَبِّكِ ذُلُلًا ۚ تَخْرُجُ مِنْ بُطُونِهَا شَرَابٌ مُّخْتَلِفٌ
أَلْوَانُهُ فِيهِ شِفَاءٌ لِلنَّاسِ ۗ إِنَّ فِي ذَٰلِكَ لَآيَةً لِّقَوْمٍ يَتَفَكَّرُونَ ۝﴾

Terjemahannya:

“Dan Tuhanmu mewahyukan kepada lebah: "Buatlah sarang-sarang di bukit-bukit, di pohon-pohon kayu, dan di tempat-tempat yang dibikin manusia (68), Kemudian makanlah dari tiap-tiap (macam) buah-buahan dan tempuhlah jalan Tuhanmu yang Telah dimudahkan (bagimu). dari perut lebah itu ke luar minuman (madu) yang bermacam-macam warnanya, di dalamnya terdapat obat yang menyembuhkan bagi manusia. Sesungguhnya pada yang demikian itu benar-benar

terdapat tanda (kebesaran Tuhan) bagi orang-orang yang memikirkan (69),” (an-Nahl, 68-69).

Ayat diatas menjelaskan bahwa Allah SWT telah memberi ilmu pengetahuan kepada umat manusia agar mereka dapat mempergunakannya dengan sebaik-baiknya dan bermanfaat bagi semua orang. Semua yang diciptakan oleh Allah SWT memiliki manfaat, baik tumbuhan maupun hewan. Keanekaragaman tumbuhan dan hewan yang diciptakan-Nya memiliki manfaat yang beranekaragam pula. Pemanfaatan tumbuhan dan hewan sebagai alternatif pengobatan alami sekarang ini cukup berkembang. Pengobatan secara alami memiliki manfaat yang cukup besar. Dengan pengobatan alami, dampak negatif yang disebabkan oleh obat-obatan sintetis menjadi berkurang.

BAB V

PENUTUP

A. Kesimpulan

Berdasarkan hasil penelitian, dapat disimpulkan bahwa pada kulit batang nangka (*Artocarpus heterophylla* Lamk.) mengandung senyawa alkaloid dengan titik leleh sebesar 177-178°C.

B. Saran

Dari penelitian yang dilakukan terhadap kulit batang nangka (*Artocarpus heterophylla* Lamk.) dapat disarankan sebagai berikut:

1. Sebaiknya penelitian terhadap tumbuhan ini maupun spesies lainnya yang masih satu genus dengan tumbuhan ini perlu dilanjutkan agar lebih mengeksplorasi keunikan senyawa-senyawa yang dihasilkan.
2. Diharapkan pula untuk melakukan penelitian lanjutan terhadap fraksi yang tidak dilanjutkan.

DAFTAR PUSTAKA

- Achmad, S. A. 1985. *Kimia Organik Bahan Alam*. Karumika Jakarta UT.
- Achmad, dkk. 1999. *Penyelidikan Keanekaragaman Senyawa Fenol dari Spesies Moreceae Hutan Tropika Indonesia: Suatu Strategi Penelitian Senyawa Bahan Alam*, Makalah disajikan dalam Seminar Nasional kimia Bahan Alam di Depok, Pusat Penelitian Sains dan Teknologi Universitas Indonesia, Depok, 16-17 November.
- Admin. 2009. *Pelarut*. <http://www.wikipedia.com/ensiklopedia>. 19 Mei 2009.
- Admin. 2009. *Flash Chromatography*, <http://www.scribd.com>. 25 Oktober 2011.
- Al-Hikmah. 2006. *Al-Qur'an dan Terjemahannya*. Bandung: CV Penerbit Diponegoro.
- Annaria, S. "Identifikasi Senyawa Organik Bahan Alam Pada Daun Melur (*Brutacea javanica* (L.) Mess)," Skripsi Sarjana, Pendidikan Kimia UNP 2010.
- Asih, I. A. R. Astiti dan I M. Adi Setiawan, "Senyawa Golongan Flavonoid pada Ekstrak n-Butanol Kulit Batang Bungur (*Lagerstroemia speciosa* Pers.)" Skripsi Sarjana, UNNES. Semarang, 2008.
- Copriady, J. "Gallokatekin: Senyawa Flavonoid Lainnya dari Kulit Batang Rengas (*Gluta renghas* Linn)," Fakultas Keguruan dan Ilmu Pendidikan, Universitas Riau, vol. 56 no.5 (Juni 2002). <http://www.wikipedia.org/wiki.co.id/do/fax>. (Diakses 10 Januari 2011).
- Darwis, *Teknik Dasar Laboratorium dalam Penelitian Senyawa Bahan Alam Hayati, Workshop Pengembangan Sumber Daya Manusia dalam Bidang Kimia Organik Bahan Alam Hayati*, Padang: FMIPA, Universitas Andalas, 2000.
- Dinda. *Ekstraksi*. <http://medicafarma.blogspot.com>. 2008
- Djangi, Muhammad Jasri. "Senyawa Organik Fraksi Netral lamun (*Enhalus acoroides*) asal Perairan Pantai Barrang Lompo" (Tesis tidak diterbitkan, FMIPA, UNHAS, Ujung Pandang, 1998), h. 18-19.
- Erwin, dkk, "Artoindonesianin B Suatu Senyawa yang Bersifat Sitotoksik Terhadap Sel Tumor P-388 dari Tumbuhan *Artocarpus altilis*," Bull. Soc. Nat. Prod. Chem. (Indonesia), vol. 1,(20-27), 2001.

- Fesenden dan Fesenden. 1997. *Kimia Organik Jilid I*. Jakarta: Erlangga.
- Habibi, M. "Isolasi dan Identifikasi Senyawa Kimia Daun *Artocarpus fretessi* Hassk Pada Fraksi n-Heksana yang Non Aktif Terhadap Benur Udang (*Artemia salina*)," Skripsi Sarjana, FMIPA UNHAS. Makassar, 2005.
- Hano, Namura, T., Miwa, A., "Isprenoid-Substituted Flavonoids from *Artocarpus* Plants (Moraceae), Heterocycles, "(1990), 47, No. 2, (1179-1204)
- Harborne, J. B. 1987. *Metode Fitokimia Penentuan Cara Modern Menganalisis Tumbuhan*. Bandung: Institut Teknologi Bandung.
- Heyne, K. 1987. *Tumbuhan Berguna Indonesia*. Departemen Kehutanan. Jakarta.
- Iskandar, Y, "Karakterisasi Zat Metabolit Sekunder dalam Ekstrak Bunga Krisan (*Chrysanthemum cinerariaefolium*) sebagai Bahan Pembuatan Biopestisida," vol. 5 (2007) FMIPA UNNES. Semarang, <http://www.wikipedia.org/wiki.com>. (10 Oktober 2009).
- Lenny, S. (2006a). *Isolasi dan Uji Bioaktivitas Kandungan Kimia Utama Puding Merah dengan Metode Brine Shrim*. Tesis, Universitas Sumatera Utara. 11 Maret 2009. <http://library.usu.ac.id/download/fmipa.06000441.pdf>
- Makmur, L., Syamsurisal, Tukiran, Syamsu, Y., Achmad, S. A., Aimi, N., Hakim, E. H., Kitajima, M., Mujahidin, M., Takayama, H. "Artonol B dan Sikloartobilosanton dari Tumbuhan *Artocarpus tesymanii* MIQ, J. Proc. ITB vol 31 no. 2, (63-68), 1999.
- Moeljopawiro, "Paradigma Baru Pemanfaatan Sumber Daya Genetika Untuk Pembangunan Pertanian", 2001. <http://www.std.ryu.hitech.ac.jp/2001> (diakses tgl 15 Januari 2011)
- Nurhidayah, R. "Standarisasi Ekstrak Metanol Kulit Kayu Nangka (*Artocarpus heterophylla* Lamk)"., Linn". (Jurusan Farmasi Universitas Muhammadiyah. Surakarta. 2010). (tgl 1 januari 2011)
- Putra, S. *Alkaloid: Senyawa Terbanyak di Alam*, 2007. http://www.Chem-Is-Try.Org_Situs Kimia Indonesia/2007 (diakses tgl 25 Oktober 2011)
- Rukmana, R. 1997. *Budi Daya Nangka*. Yogyakarta : Kanisius.
- Robinson, T. 1991. *Kandungan Organik Tumbuhan Tinggi* Edisi ke-6, a,b; Bandung: Kosasih Padmawinata, ITB.

- Sastrohamidjojo. 2001. *Spektroskopi*. Yogyakarta: Liberty.
- Silverstein, *Spectrometric Identification Of Organic Compounds*, Edisi ke-5. Jhon Wiley & Sons, 1991.
- Soekanto, N. H., Achmad, S. A., Ghisalberty, E. L., Hakim, E. H., Syah, Y. M, 2002. *Beberapa Senyawa Flavanoid dari Artocarpus fretessi Hassk*, "Makalah disajikan dalam seminar nasional kimia dan mutu kehidupan," HKI Jabang Jawa Barat, 28-29 Mei.
- Soviya, L. *Senyawa Terpenoida dan Steroid*, Skripsi Sarjana, FMIPA USU Repositori, Medan, 2006.
- Suhrawati. *Isolasi Senyawa Metabolit Sekunder Terong Belanda*. Skripsi Sarjana, FSAINSTEK UIN, Makassar, 2010.
- T, Widodo A dan Nanik Wijayati. *Penentuan Struktur Molekul*. Skripsi Sarjana, FMIPA UNNES, Semarang, 2002.
- Tobo, dkk. 2001. *Ekstraksi Komponen Kimia Bahan Alam*. Laboratorium Fitokimia FMIPA Universitas Hasanuddin. Makassar.
- Tukiran, Achmad, S. A, Makmur, L. *Artobilokromen: Suatu Senyawa Turunan Flavon Terdiisoprenilasi dari Kulit Batang Artocarpus teysmanii MIQ (Moreceae)*. Makalah disajikan dalam Seminar Nasional Bahan Alam di Depok, Pusat Penelitian Sains dan Teknologi Universitas Indonesia, Depok, 16-17 November.
- Usman, H. *Dasar-dasar Kimia Organik Bahan Alam*. Makassar: FMIPA UNHAS, 2002.
- Utami, N. dan Mukhlis R. *Identifikasi Senyawa Alkaloid dari Ekstrak Heksana Daun Ageratum conyzoides*. Skripsi Sarjana, Jurusan Kimia FMIPA, UNILA, Semarang, 2008.
- Widodo, N. *Isolasi dan Karakterisasi Senyawa Alkaloid yang Terkandung dalam Jamur Tiram Putih*. (Skripsi Sarjana, FMIPA UNNES, Semarang, 2007.

LAMPIRAN

Isolasi dan Identifikasi Senyawa Metabolit Sekunder Estrak Etil Asetat Pada Kulit batang Nangka (*Artocarpus heterophylla* Lamk.)

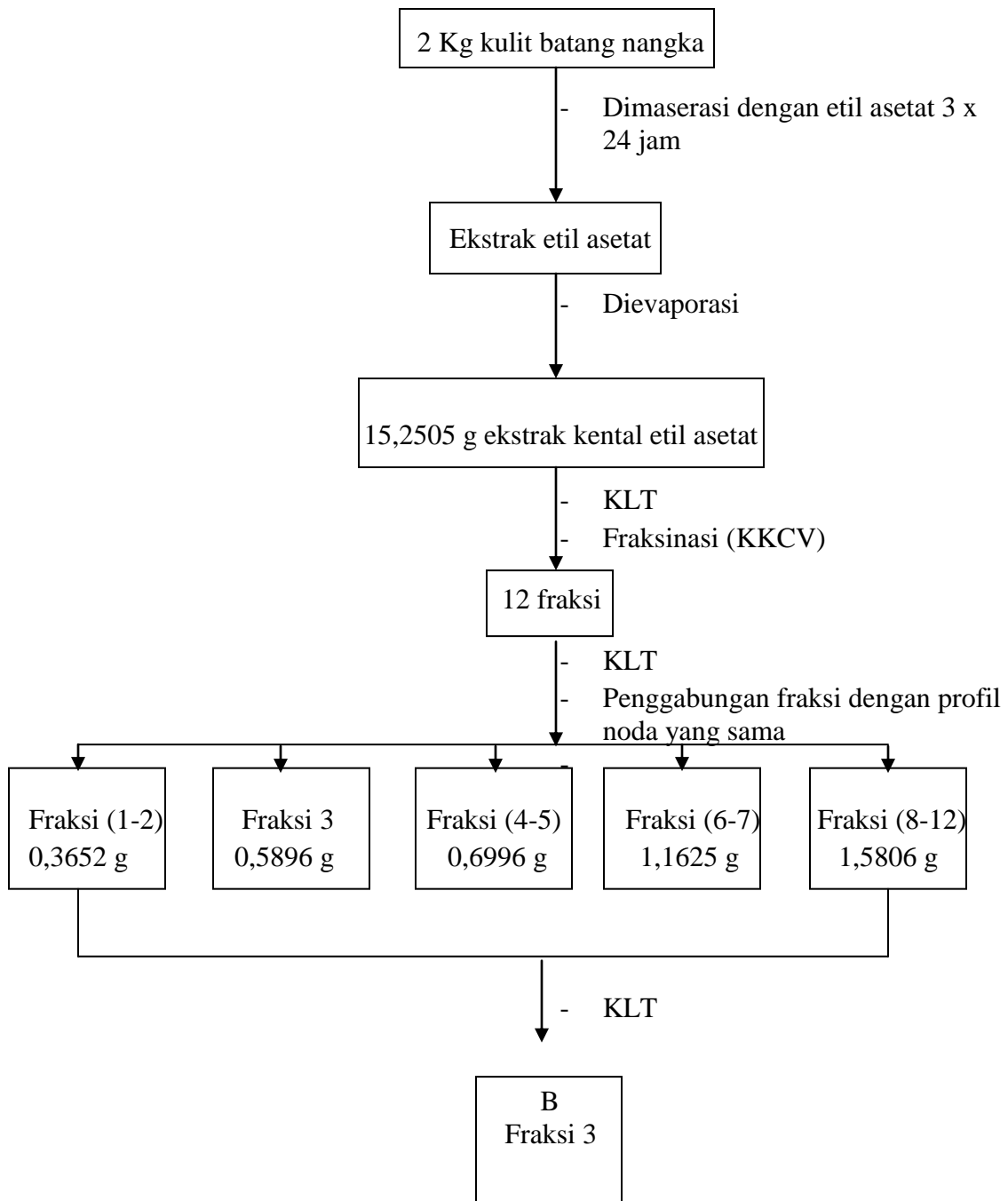

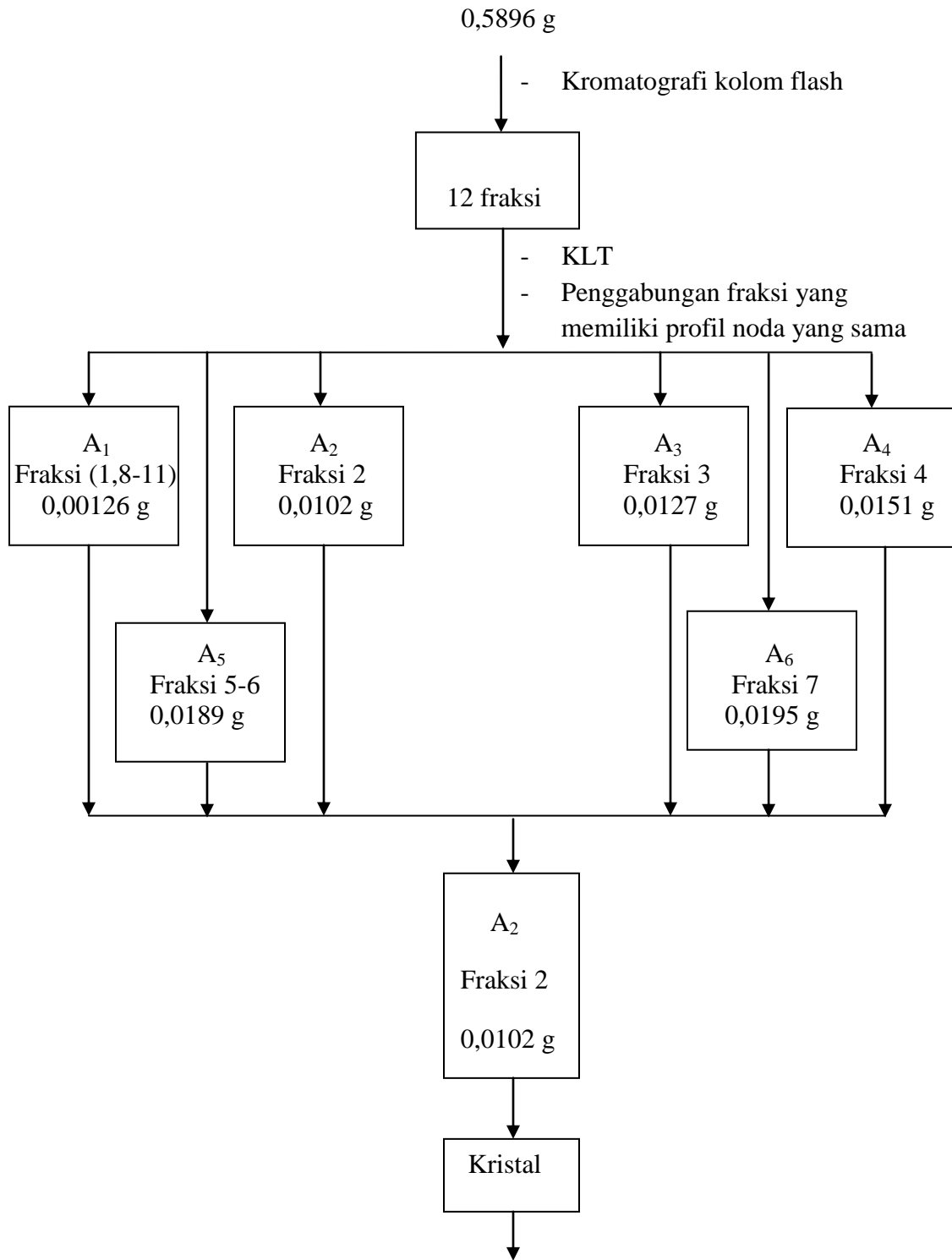

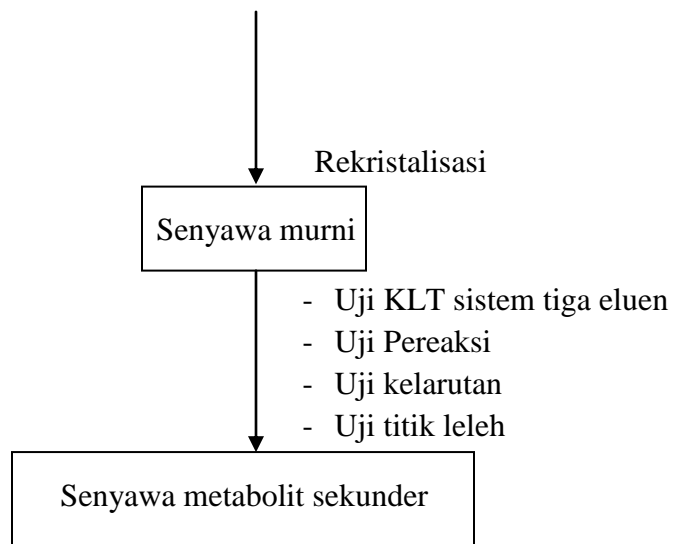

Kristal berbentuk jarum berwarna putih, titik leleh 177-178°C, bereaksi positif terhadap pereaksi Wagner membentuk endapan coklat, pereaksi Meyer membentuk endapan putih dan pereaksi Dragendroff membentuk endapan jingga, serta tidak larut dalam n-heksana, metanol, air, etanol, sedikit larut dalam aseton, kloroform dan etil asetat. Uji KLT sistem tiga eluen memberikan harga Rf masing-masing n-heksana:kloroform (6:4) Rf=0,25; n-heksana:etil asetat (6:4) Rf=0,6; dan etil asetat:kloroform (6:4) Rf=0,8.

Pembuatan Pereaksi

1. Lieberman-Buchard

Sebanyak 4 g kalium iodida dilarutkan dalam air suling, ditambahkan sedikit demi sedikit iodium 2 g, dicukupkan dengan air suling 100 mL.

2. Wagner

Wagner dibuat dengan cara memipet 10 mL aquades, kemudian ditambahkan 2,5 g iodin dan 2 g kalium iodida, kemudian dilarutkan dan diencerkan dengan aquades menjadi 200 mL dalam labu takar. Pereaksi ini berwarna coklat

3. Dragendrof

Sebanyak 8 g bismuth (III) nitrat dilarutkan dalam 20 mL asam nitrat dan dilarutkan 27,2 g kalium iodida dalam 50 mL air suling. Mencampur kedua larutan kemudian dicukupkan dengan air suling hingga 100 mL.

4. NaOH 10 % dalam 100 mL air

$$\text{Massa NaOH} = \% \times 100 = \frac{10}{100} \times 100$$

$$= 10 \text{ g}$$

kemudian diencerkan dalam 100 mL air

5. FeCl₃ 1 N dalam 100 mL air

$$\text{Massa FeCl}_3 = L \times N \times \text{BST}$$

$$= 0,1 \times 1 \times \frac{162,5}{3}$$

$$= 5,42 \text{ g}$$

kemudian diencerkan dalam 100 mL air

Dokumentasi Penelitian

1. Preparasi Sampel

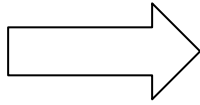

Serbuk batang nangka yang telah kering

2. Ekstraksi



Maserasi kulit batang nangka dengan pelarut etil asetat selama 3 x 24 jam

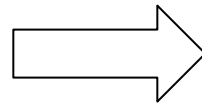

Maserat encer kulit batang nangka

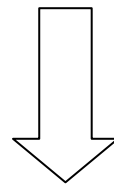



Ekstrak etil asetat

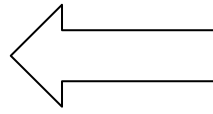

Evaporasi ekstrak etil asetat kulit batang
nangka

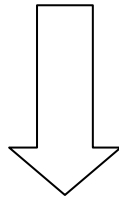

Ekstrak kental etil asetat

3. Fraksinasi

a. Kromatografi Kolom Cair Vakum (KKCV)

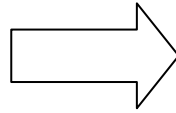

Kolom kromatografi cair
vakum ekstrak etil asetat kental
kulit batang nangka

Fraksi-fraksi hasil KKCV

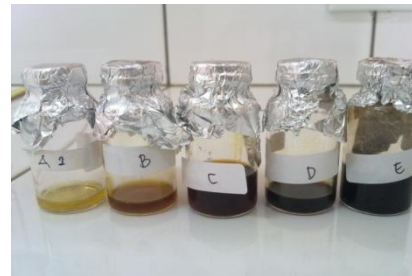
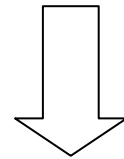

Penggabungan fraksi hasil KKCV

b. Kromatografi Kolom Flash



Kromatografi kolom flash

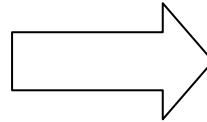

Fraksi-fraksi hasil kromatografi flash

4. Identifikasi



Kristal putih ekstrak etil asetat

Kulit batang nangka

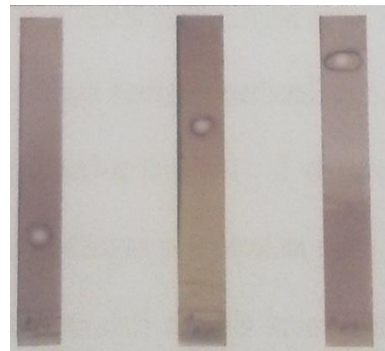
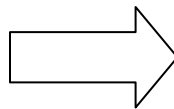

KLT sistem tiga eluen

(a) n-Heksana: kloroform (6:4), $R_f = 0,25$

(b) n-Heksana:etil asetat (6:4), $R_f = 0,6$

(c) Etil asetat:kloroform (6:4), $R_f = 0,8$

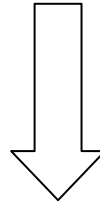

Uji titik leleh

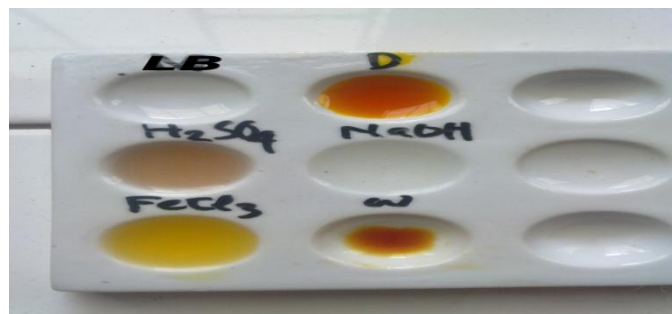
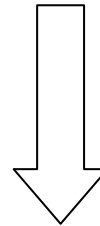

Uji warna menggunakan pereaksi Lieberman-Buchard, Dragendroff, H_2SO_4 , NaOH , FeCl_3 dan Wagner.

RIWAYAT HIDUP



Risky Nurul Fadlila RN, lahir di Makassar pada tanggal 26 Juni 1989. Penulis adalah anak pertama dari dua bersaudara dan merupakan buah hati dari pasangan Najamuddin S. dan Ariyana Ralia H.

Penulis mulai menempuh pendidikan formal pada TK Islam Maradekayya kec Makassar pada tahun 1994-1995, sekolah dasar (SD) di SDN Bawakaraeng I pada tahun 1995-2001, sekolah menengah pertama (SMP) di SMPN 8 Makassar pada tahun 2001-2004, sekolah menengah atas (SMA) di SMAN 1 Patampanua pada tahun 2004-2007. Di tahun 2007, penulis melangkah ke jenjang pendidikan berikutnya yakni ke perguruan tinggi Negeri, tepatnya di Universitas Islam Negeri (UIN) Alauddin Makassar Fakultas Sains dan Teknologi Jurusan Kimia. Dalam kurun waktu 4,5 tahun penyuka warna coklat tersebut dapat menyelesaikan pendidikannya dengan judul **“Isolasi dan Identifikasi Senyawa Metabolit Sekunder Ekstrak Etil Asetat Pada Kulit Batang Nangka (*Artocarpus heterophylla* Lamk.)”**, dan mendapat gelar Sarjana Sains (S.Si) pada tanggal 19 Desember 2011.