

**EFEKTIVITAS PENERAPAN STRATEGI PEMBELAJARAN CTL
(CONTEXTUAL TEACHING AND LEARNING) DALAM
MENINGKATKAN MINAT BELAJAR SISWA
DALAM MATA PELAJARAN BIOLOGI
DI KELAS VII MTsN LAKUDO
KABUPATEN BUTON**



SKRIPSI

Diajukan Untuk Memenuhi Salah Satu Syarat Untuk Memperoleh Gelar
Sarjana Pendidikan (S.Pd) Pada Jurusan Pendidikan Biologi Pada
Fakultas Tarbiyah Dan Keguruan UIN Alauddin Makassar

Oleh:

RUBIAH

NIM: 20403108069

**FAKULTAS TARBIYAH DAN KEGURUAN
UIN ALAUDDIN MAKASSAR
2013**

PERNYATAAN KEASLIAN SKRIPSI

Dengan penuh kesadaran, penyusun yang bertanda tangan di bawah ini, menyatakan bahwa skripsi ini benar adalah hasil karya penyusun sendiri. Jika di kemudian hari terbukti bahwa skripsi ini merupakan duplikat, tiruan, plagiat atau dibuat oleh orang lain secara keseluruhan atau sebagian maka skripsi dan gelar yang diperoleh karenanya batal demi hukum.

Makassar, Mei 2013

Penyusun,

Rubiah
NIM: 20403108069

PERSETUJUAN PEMBIMBING

Pembimbing penulisan skripsi Saudari Rubiah, Nim: 20403108069, Mahasiswa Jurusan Pendidikan Biologi pada Fakultas Tarbiyah dan Keguruan UIN Alauddin Makassar, setelah dengan seksama meneliti dan mengoreksi skripsi yang bersangkutan dengan judul “**EFEKTIVITAS PENERAPAN STRATEGI PEMBELAJARAN CTL (*Contextual Teaching and Learning*) DALAM MENINGKATKAN MINAT BELAJAR SISWA DALAM MATA PELAJARAN BIOLOGI DI KELAS VII MTsN LAKUDO KABUPATEN BUTON**”, memandang bahwa skripsi tersebut telah memenuhi syarat-syarat ilmiah dan dapat disetujui untuk diajukan ke sidang munaqasyah.

Demikian persetujuan ini diberikan untuk proses selanjutnya.

Makassar, Mei 2013

Pembimbing I

Pembimbing II

Drs. Safei, M.Si
Nip. 19621231 198803 1 033

Dra. Andi Halimah, M.Pd
NIP. 19691114 199403 2 004

KATA PENGANTAR

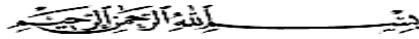

Alhamdulillah rabbil'alamin segala puji hanya milik Allah Swt atas rahmat dan hidayah-Nya yang senantiasa dicurahkan kepada penulis dalam menyusun skripsi ini hingga selesai. Salam dan shalawat senantiasa penulis haturkan kepada Rasulullah Muhammad Saw sebagai satu-satunya uswa dan qudwah, petunjuk jalan kebenaran dalam menjalankan aktivitas keseharian kita.

Melalui tulisan ini, penulis menyampaikan ucapan terima kasih yang tulus, teristimewa kepada kedua orang tua tercinta, Ayahanda La Ugi dan Ibunda Safia serta segenap keluarga besar kedua belah pihak yang telah mengasuh, membimbing dan membiayai penulis selama dalam pendidikan, sampai selesainya skripsi ini, kepada beliau penulis senantiasa memanjatkan doa semoga Allah Swt mengasihi, dan mengampuni dosanya. Amin.

Penulis menyadari tanpa adanya bantuan dan partisipasi dari berbagai pihak skripsi ini tidak mungkin dapat terselesaikan seperti yang diharapkan. Oleh karena itu, penulis patut menyampaikan terima kasih kepada:

1. Prof. DR. H. A. Qadir Gassing HT, M.S. Rektor UIN Alauddin Makassar beserta pembantu rektor UIN Alauddin Makassar.
2. Dr. H. Salehuddin Yasin, M.Ag. Dekan Fakultas Tarbiyah dan Keguruan UIN Alauddin Makassar.

3. Drs. Safei, M.Si dan Jamilah, S.Si.,M.Si., selaku Ketua dan Sekretaris Jurusan Pendidikan Biologi UIN Alauddin Makassar.
4. Drs. Safei, M.Si dan Dra. dan Andi Halimah, M.Pd selaku Pembimbing I dan Pembimbing II yang telah memberi arahan, pengetahuan baru dan koreksi dalam penyusunan skripsi ini, serta membimbing penulis sampai taraf penyelesaian.
5. Para dosen, karyawan dan karyawan Fakultas Tarbiyah dan Keguruan yang secara konkrit memberikan bantuannya baik langsung maupun tak langsung.
6. Habirun Ndanguru, M.Pd selaku Kepala Sekolah MTsN Lakudo Kabupaten Buton serta jajarannya, Ratna, St selaku guru mata pelajaran Biologi, dan Ervina S.E yang turut membantu penulis, dan seluruh staf serta adik-adik siswa kelas VII_B atas segala pengertian dan kerjasamanya selama penulis melaksanakan penelitian.
7. Kakakku Alfa, Khaeria dan Ka Aries tersayang yang telah memberikan motivasi dan dorongan sehingga penulis menyelesaikan skripsi ini.
8. Seluruh civitas akademika Jurusan Pendidikan Biologi Fakultas Tarbiyah dan Keguruan UIN Alauddin Makassar khususnya angkatan 2008, yang telah bersama-sama menjalani perkuliahan dengan suka dan duka.
9. Sahabat-sahabatku teman bercanda selama menjalani perkuliahan Samsuriani, Nurhidayah, Rusdin, Nuryani, Rusdianto, Syamsiah, Ummu kalsum, Nur fatiah, Asrawi, Hasdinar, Sartina, Mustakim, Abdul Manaf, Nur Hadijah, Ajrad, Sarjanianti dan teman-teman Asrama Sultra BAKOPMIST, serta sahabat yang

tidak bisa saya sebutkan satu persatu. Terima kasih atas dukungannya selama ini.

Kalian adalah teman-teman terbaikkku.

Tiada balasan yang dapat penulis berikan, kecuali kepada Allah Swt
penulis harapkan balasan dan semoga bernilai pahala di sisi-Nya.

Amin Ya Rabbal Alamin

Makassar, Mei 2013

Penulis

DAFTAR ISI

	Halaman
HALAMAN JUDUL	
PERNYATAAN KEASLIAN SKRIPSI.....	i
PERSETUJUAN PEMBIMBING	ii
PENGESAHAN SKRIPSI.....	iii
KATA PENGANTAR.....	iv
DAFTAR ISI.....	vii
DAFTAR TABEL	ix
DAFTAR GAMBAR.....	xi
ABSTRAK	xii
BAB I PENDAHULUAN.....	1-13
A. Latar Belakang Masalah	1
B. Rumusan Masalah	8
C. Hipotesis	8
D. Definisi Operasional Variabel	9
E. Tujuan Penelitian.....	10
F. Manfaat Penelitian.....	10
G. Garis Besar Isi Skripsi.....	11
BAB II KAJIAN PUSTAKA.....	14-39
A. Strategi Pembelajaran <i>CTL</i> (<i>Contextual Teaching and Learning</i>)	14
1. Pengertian Strategi Pembelajaran <i>CTL</i> (<i>Contextual Teaching and Learning</i>)	14
2. Pendekatan Pembelajaran <i>CTL</i> (<i>Contextual Teaching and Learning</i>)	18
3. Prinsip Pembelajaran <i>CTL</i> <i>Contextual Teaching and Learning</i>)	18
4. Komponen Pembelajaran <i>CTL</i> (<i>Contextual Teaching and Learning</i>)	20
5. Model Pembelajaran <i>CTL</i> <i>Contextual Teaching and Learning</i>).....	24
6. Kelebihan dan Kelemahan Pembelajaran	

<i>CTL (Contextual Teaching and Learning)</i>	25
B. Minat Belajar Biologi.....	28
1. Pengertian Minat.....	28
2. Unsur-unsur Minat dan Fungsi Minat Belajar.....	35
BAB III METODOLOGI PENELITIAN.....	40-50
A. Populasi dan Sampel.....	40
B. Instrumen Penelitian.....	42
1. Observasi	42
2. Angket/kuesioner.....	43
3. Tes Hasil Belajar	43
C. Prosedur Pengumpulan Data	43
D. Teknik Analisis Data	44
BAB IV HASIL PENELITIAN.....	51-83
A. Gambaran Umum MTsN Lakudo Kab.Buton	51
1. Keadaan Guru.....	52
2. Keadaan Siswa	54
3. Sarana dan Prasarana.....	55
B. Hasil Penelitian.....	57
1. Minat Belajar Siswa dalam Mata Pelajaran Biologi di Kelas VII _B MTsN Lakudo Kab. Buton Sebelum Penerapan Strategi <i>CTL (Contextual Teaching and Learning)</i>	57
2. Minat Belajar Siswa dalam Mata Pelajaran Biologi di Kelas VII _B Setelah Penerapan Strategi <i>CTL (Contextual Teaching and Learning)</i>	59
C. Pembahasan Hasil Penelitian.....	76
BAB V PENUTUP.....	79-80
A. Kesimpulan.....	79
B. Implikasi Penelitian	80

DAFTAR PUSTAKA

LAMPIRAN-LAMPIRAN

DAFTAR TABEL

	Halaman
Tabel 1. : Kategori Skor Tingkat Minat Belajar Biologi Siswa	48
Tabel 2. : Keadaan Guru MTsN Lakudo Kabupaten Buton Tahun Pelajaran 2012-2013	52
Tabel 3 : Keadaan Siswa MTs.N Lakudo Kabupaten Buton.....	55
Tabel 4 : Sarana Dan Prasarana MTs.N Lakudo Kabupaten Buton	56
Tabel 5 : Data Angket Minat Belajar Siswa Sebelum Penerapan Strategi CTL (<i>Contextual Teaching and Learning</i>)	58
Tabel 6 : Distribusi Frekuensi Angket Minat Belajar Siswa Sebelum Penerapan Strategi CTL (<i>Contextual Teaching and Learning</i>) ..	59
Tabel 7 : Data Angket Minat Belajar Siswa Setelah Penerapan Strategi CTL (<i>Contextual Teaching and Learning</i>)	60
Tabel 8 : Distribusi Angket Minat Belajar Siswa Setelah Penerapan Strategi CTL (<i>Contextual Teaching and Learning</i>)	61
Tabel 9 : Uji Normalitas Hasil Minat Belajar Siswa Sebelum Penerapan Strategi CTL (<i>Contextual Teaching and Learning</i>) ..	61
Tabel 10 : Uji Normalitas Hasil Minat Belajar Siswa Setelah Penerapan Strategi CTL (<i>Contextual Teaching and Learning</i>)	62

ABSTRAK

Nama : Rubiah
Nim : 20403108069
Judul : Efektivitas Penerapan Strategi Pembelajaran *CTL (Contextual Teaching and Learning)* dalam Meningkatkan Minat Belajar Siswa dalam Mata Pelajaran Biologi di Kelas VII MTsN Lakudo Kab. Buton

Pokok masalah dalam skripsi ini adalah Bagaimanakah minat belajar siswa sebelum penerapan strategi pembelajaran *CTL (Contextual Teaching and Learning)* pada kelas VII MTsN Lakudo Kabupaten Buton, Bagaimanakah minat belajar siswa setelah penerapan strategi pembelajaran *CTL (Contextual Teaching and Learning)* pada kelas VII MTsN Lakudo Kabupaten Buton, dan Apakah penerapan strategi pembelajaran efektif dalam meningkatkan minat belajar siswa kelas VII MTsN Lakudo Kabupaten Buton. Penelitian ini bertujuan untuk mendapatkan informasi mengenai minat belajar siswa dalam mata pelajaran biologi di kelas VII MTsN Lakudo Kabupaten Buton tahun ajaran 2012/2013 sebelum penerapan strategi pembelajaran *CTL (Contextual Teaching and Learning)* dan sesudah penerapan strategi pembelajaran *CTL (Contextual Teaching and Learning)*.

Populasi dalam penelitian ini adalah seluruh kelas VII MTsN Lakudo Kabupaten Buton, dan yang menjadi sampel dalam penelitian ini adalah kelas VII_B yang berjumlah 22 orang. Instrument penelitian yang digunakan dalam penelitian ini adalah observasi, angket minat belajar siswa, dan tes hasil belajar. Teknik analisis yang digunakan peneliti adalah analisis statistik deskriptif dan analisis statistik inferensial.

Melalui metode dan analisis data tersebut, maka diperoleh deskripsi bahwa dengan menggunakan strategi *CTL (Contextual Teaching and Learning)* terjadi peningkatan minat belajar. Untuk hasil minat belajar siswa kelas VII_B MTsN Lakudo Kabupaten Buton sebelum penerapan strategi *CTL (Contextual Teaching and Learning)* masuk dalam kategori sedang dengan nilai rata-rata 40,91% dan minat belajar siswa kelas VII_B MTsN Lakudo Kabupaten Buton setelah penerapan strategi pembelajaran *CTL (Contextual Teaching and Learning)* masuk dalam kategori tinggi dengan rata-rata 86,36%. Peningkatan hasil minat belajar siswa juga didukung oleh hasil observasi dan angket minat belajar. Untuk hasil analisis statistik inferensial (uji-t) diperoleh $t_{hitung} = 5,97$, dan karena $t_{hitung} > t_{tabel}$ ($5,97 > 2,080$) sehingga H_0 ditolak dan H_1 diterima. Dengan demikian dapat disimpulkan bahwa penggunaan strategi *CTL (Contextual Teaching and Learning)* terbukti efektif dalam meningkatkan minat belajar biologi siswa kelas VII MTsN Lakudo Kabupaten Buton.

BAB I

PENDAHULUAN

A. Latar Belakang Masalah

Pendidikan merupakan kebutuhan mutlak yang diperlukan untuk kemajuan sebuah bangsa. Keberhasilan suatu bangsa dapat dilihat dari tingkat pendidikan yang dicapai pada masyarakat bangsa tersebut. Indonesia merupakan negara dengan potensi tenaga pengajar yang cukup tinggi. Tingkat kelulusan dari fakultas keguruan dan ilmu pendidikan pun semakin meningkat setiap tahunnya. Hal tersebut dapat dimanfaatkan dalam memajukan pendidikan bangsa.

Pendidikan adalah usaha sadar dan bertujuan untuk mengembangkan kualitas manusia sebagai suatu kegiatan yang sadar akan tujuan. Aktivitas dalam mendidik yang merupakan suatu pekerjaan memiliki tujuan dan ada sesuatu yang hendak dicapai dalam pekerjaan tersebut, maka dalam pelaksanaannya berada dalam suatu proses yang berkesinambungan di setiap jenis dan jenjang pendidikan, semuanya berkaitan dalam suatu sistem pendidikan yang integral.

Menurut Undang-undang RI nomor 20 tahun 2003 tentang Sistem Pendidikan Nasional, pada bab I tentang ketentuan umum Pasal 1 ayat (1) disebutkan bahwa :

“Pendidikan adalah usaha sadar dan terencana untuk mewujudkan suasana belajar dan proses pembelajaran agar peserta didik secara aktif mengembangkan potensi dirinya untuk memiliki kekuatan spiritual keagamaan, pengendalian diri, kepribadian, kecerdasan, akhlak mulia, serta keterampilan yang diperlukan dirinya, masyarakat, bangsa, dan negara”.¹

Profesionalisme seorang guru mutlak diperlukan sebagai bekal dalam mengakses perubahan, baik itu metode pembelajaran atau pun kemajuan teknologi yang kesemuanya ditujukan untuk kepentingan proses belajar mengajar. Sebab jika ditinjau dari undang-undang sebagaimana tersebut di atas tugas guru tidak sekadar menyampaikan materi pelajaran kepada siswa, tetapi lebih kepada bagaimana menyiapkan mereka menjadi sumber daya manusia yang terampil dan siap mengakses kemajuan ilmu pengetahuan dan teknologi serta liberalisasi yang terjadi di masa nanti.²

Guru harus menyadari bahwa mengajar memiliki sifat yang sangat kompleks karena melibatkan aspek pedagogis, psikologis, dan didaktis secara bersamaan. Aspek pedagogis menunjuk pada kenyataan bahwa mengajar di sekolah berlangsung dalam suatu lingkungan pendidikan, karena itu guru harus mendampingi peserta didik menuju kesuksesan belajar atau kedewasaan. Aspek psikologis menunjuk pada kenyataan bahwa peserta didik yang belajar pada umumnya memiliki taraf perkembangan yang berbeda satu dengan yang lainnya, sehingga menuntut materi yang berbeda pula. Demikian halnya

¹ Rachman Shaleh, *Pendidikan Agama & Pembangunan Watak Bangsa*, (Jakarta: Rajawali Pers, 2005), h. 2.

² Herlina, *Pengaruh Pengelolaan Kelas Terhadap Hasil Biologi Siswa di Kelas VIIMTS. Al Mafatih Palmerah*, Blog Herlina. <http://digilibunnes.ac.id/gsd/collec/skripsi/archives/ss400/doc.pdf> (11 April 2012).

kondisi peserta didik, kompetensi, dan tujuan yang harus mereka capai juga berbeda. Selain itu aspek psikologis menunjuk pada kenyataan bahwa proses belajar itu sendiri mengandung variasi, seperti belajar menghafal, belajar keterampilan motorik, belajar konsep, belajar sikap, dan seterusnya.

Perbedaan tersebut menuntut model mengajar yang berbeda, sesuai dengan jenis belajar yang sedang berlangsung. Aspek didaktis menunjuk pada pengaturan belajar peserta didik oleh para guru yang menuntut sebagai prosedur didaktis, berbagai cara pengelompokkan peserta didik, dan beraneka ragam media pembelajaran. Tugas guru dalam pembelajaran tidak terbatas pada penyampaian informasi kepada peserta didik. Sesuai kemajuan dan tuntutan zaman, guru harus memiliki kemampuan untuk memahami peserta didik dengan berbagai keunikannya agar mampu membantu mereka dalam menghadapi kesulitan belajar. Karena itu guru dituntut memahami berbagai model pembelajaran yang efektif agar dapat membimbing peserta didik secara optimal.³

Salah satu upaya untuk meningkatkan mutu pendidikan di sekolah adalah dengan cara melalui perbaikan proses belajar mengajar. Berbagai konsep dan wawasan baru tentang proses belajar mengajar di sekolah telah muncul dan berkembang sesuai perkembangan ilmu pengetahuan dan teknologi. Guru sebagai personal yang menduduki posisi strategis dalam

³Mulyasa E, *Mejadi Guru Profesional*, (Cet. VII; Bandung: PT.Remaja Risdakarya Offset, 2008), h. 20-21.

rangka pengembangan sumber daya manusia dituntut untuk terus mengikuti perkembangannya konsep-konsep baru dalam dunia pengajaran tersebut.⁴

Kenyataan yang terjadi sekarang ini, meskipun banyak guru yang berkualitas tetapi peserta didik juga yang masih kesulitan dalam penerimaan materi. Hal ini dapat terlihat dari kurangnya minat belajar siswa sehingga hasil prestasi belajarnya masih jauh dari batas yang telah diharapkan. Ada beberapa kendala yang mengakibatkan prestasi belajar peserta didik dapat turun, diantaranya adalah rasa bosan saat pelajaran itu berlangsung. Rasa bosan tersebut disebabkan oleh strategi pembelajaran guru yang sangat monoton dalam menyampaikan pelajaran, sehingga siswa merasa malas mendengarkan penyampaian materi, serta pelajaran yang diterima kurang dapat dipahami oleh siswa.

Guru biologi akan mampu menggunakan biologi untuk membawa siswa menuju tujuan yang ditetapkan, bila ia memahami dengan baik biologi yang digunakan sebagai wahana. Apabila pemahaman guru terhadap biologi kurang baik dapat dipastikan bahwa penggunaan biologi sebagai wahana pendidikan juga akan tidak berhasil seperti yang diharapkan.

Proses pembelajaran di kelas terdiri dari beberapa komponen yang dapat mempengaruhi hasil belajar siswa antara lain guru, siswa, sarana prasarana, strategi pembelajaran dan keadaan kelas. Strategi pembelajaran yang

⁴ Nur hidayat Nenden, *Peningkatan Hasil Belajar Biologi Menggunakan Metode Ekspositori*, Blog Nur. <http://madingsmansakraksaan.blogspot.com/2009/08/metode-ekspositori-plus-dalam.html> (18 Mei 2012)

digunakan di MTsN Lakudo Kabupaten Buton sebagian besar menggunakan metode ceramah, tanya jawab, sehingga penting adanya penggunaan strategi pembelajaran yang bervariasi untuk menarik minat dan perhatian siswa dalam proses pembelajaran. Berdasarkan hasil observasi yang telah dilakukan pada siswa kelas VII MTsN Lakudo Kabupaten Buton didapatkan beberapa permasalahan yang terjadi di dalam kegiatan pembelajaran, diantaranya pada guru: sebagian besar guru masih menggunakan strategi ceramah dan menghafal dalam kegiatan pembelajaran. Untuk siswa terdapat beberapa permasalahan yang dapat mengganggu kegiatan pembelajaran, sebagai contoh: siswa kurang aktif dalam kegiatan pembelajaran, karena jarang nya pemakaian strategi yang menuntut keaktifan siswa, sebagian besar siswa juga belum memiliki keberanian untuk mengemukakan pendapatnya dan berbicara dalam bentuk bertanya maupun menjawab pertanyaan, mereka merasa malu untuk bertanya dan takut salah. Masih banyak siswa yang tidak memahami pelajaran yang diterangkan oleh guru, sehingga kurangnya minat belajar siswa pada bidang studi biologi di kelas VII MTsN Lakudo Kabupaten Buton.

Tuntutan dalam dunia pendidikan sudah banyak berubah, kita tidak bisa lagi mempertahankan paradigma lama tersebut. Untuk menjadi seorang guru yang profesional dituntut untuk dapat menampilkan keahliannya sebagai guru di depan kelas. Komponen yang harus dikuasai adalah menggunakan bermacam-macam strategi pembelajaran yang bervariasi tentunya harus sesuai dengan materi atau konsep yang akan diajarkan yang dapat menarik minat serta berpengaruh terhadap cara belajar siswa, yang mana setiap siswa mempunyai

cara belajar yang berbeda-beda dengan siswa lainnya. Untuk itu dalam meningkatkan minat belajar siswa kelas VII MTsN Lakudo Kabupaten Buton diperlukan suatu upaya yang lebih serius dari guru di antaranya dengan menerapkan strategi pembelajaran yang lebih berpihak kepada siswa. Berpihak kepada siswa sebagaimana yang dimaksud adalah pembelajaran yang mampu meningkatkan, dan menumbuh kembangkan cara belajar siswa sehingga keaktifan siswa dapat ditumbuhkan, dan salah satu strategi yang dapat digunakan guru adalah strategi pembelajaran *CTL (Contextual Teaching and Learning)*.

Sebagaimana diketahui bahwa *contextual teaching and learning* sangat mengedepankan aspek kerja sama kelompok, dan menekankan kepada proses keterlibatan siswa untuk menemukan materi, artinya proses belajar diorientasikan pada proses pengalaman secara langsung. Kedua : *Contextual Teaching and Learning* mendorong agar siswa dapat menemukan hubungan antara materi yang dipelajari dengan situasi kehidupan nyata, artinya siswa dituntut untuk dapat menangkap hubungan antara pengalaman belajar di sekolah dengan kehidupan nyata. Hal ini sangat penting, sebab dengan dapat mengorelasikan materi yang ditemukan dengan kehidupan nyata, bukan saja bagi siswa materi itu akan berfungsi secara fungsional, akan tetapi materi yang dipelajarinya akan tertanam erat dalam memori siswa, sehingga tidak akan mudah dilupakan. Ketiga : *Contextual Teaching and Learning* mendorong siswa untuk dapat menerapkannya dalam kehidupan, artinya *Contextual Teaching and Learning* bukan hanya mengharapkan siswa dapat memahami

materi yang dipelajarinya, akan tetapi bagaimana materi pelajaran itu dapat mewarnai perilakunya dalam kehidupan sehari – hari.⁵

Di samping uraian di atas, diterapkannya *CTL* pada mata pelajaran Biologi pada siswa kelas VII MTsN Lakudo Kabupaten Buton didasarkan pada hasil penelitian yang dilakukan Damayanti (2011) tentang *Penerapan Contextual Teaching and Learning (CTL)* dalam meningkatkan Minat belajar Pendidikan Agama Islam Siswa kelas VIII SMP Negeri 7 Makassar, dimana hasil penelitian menunjukkan meningkatnya minat belajar siswa, dan peningkatan minat belajar siswa tersebut dilakukan dengan mengoptimalkan komponen-komponen yang ada dalam pembelajaran *CTL* yang meliputi pendekatan konstruktivistik termasuk di dalamnya adalah tanya jawab, inquiri, pemodelan, refleksi dan penilaian otentik.

Berdasarkan uraian di atas, maka penulis merasa tertarik untuk menggunakan *Contextual Teaching and Learning* dalam suatu proses belajar mengajar mata pelajaran Biologi sebagai rangkaian kegiatan penelitian sekaligus untuk mengukur sejauh mana “Efektivitas Penerapan Strategi Pembelajaran *CTL (Contextual Teaching and Learning)* dalam Meningkatkan Minat Belajar biologi Siswa Kelas VII MTsN Lakudo Kabupaten Buton”.

⁵ Wina Sanjaya, *Strategi Pembelajaran Berorientasi Standar Proses Pendidikan*, (Cet. VIII; Bandung: Kencana Prenada Media, 2011), h. 255-256.

B. Rumusan masalah

Berdasarkan latar belakang masalah yang telah diuraikan di atas, maka rumusan masalah dalam penelitian ini adalah:

1. Bagaimanakah minat belajar siswa sebelum penerapan Strategi Pembelajaran *CTL (Contextual Teaching and Learning)* pada kelas VII MTsN Lakudo Kabupaten Buton?
2. Bagaimanakah minat belajar siswa setelah penerapan Strategi Pembelajaran *CTL (Contextual Teaching and Learning)* pada kelas VII MTsN Lakudo Kabupaten Buton?
3. Apakah penerapan strategi pembelajaran *CTL (Contextual Teaching and Learning)* efektif dalam meningkatkan minat belajar siswa pada kelas VII MTsN Lakudo Kabupaten Buton?

C. Hipotesis

Rumusan hipotesis memuat tindakan yang diusulkan untuk menghasilkan perbaikan yang diinginkan. Untuk sampai pada pemilihan tindakan yang tepat, peneliti dapat memulai dengan menimbang prosedur-prosedur yang mungkin dapat dilaksanakan agar perbaikan yang diinginkan tercapai.⁶

Berdasarkan latar belakang dan rumusan masalah serta hasil penelitian sebelumnya yang telah diuraikan oleh penulis, maka hipotesis yang menjadi jawaban sementara dalam penelitian ini adalah "Penerapan Strategi Pembelajaran *CTL (Contextual Teaching and Learning)* terduga efektif dalam

⁶ Kunandar, *Langkah Mudah Penelitian Tindakan Kelas*, (Cet V; Jakarta: PT. Raja Grafindo Persada, 2010), h. 90.

meningkatkan minat belajar siswa pada kelas VII MTsN Lakudo Kabupaten Buton ".

D. Definisi Operasional Variabel

Definisi operasional variabel dimaksudkan untuk memberikan gambaran yang jelas tentang variabel-variabel yang diperhatikan, sehingga tidak terjadi kesalahan penafsiran antara peneliti dan pembaca. Pengertian operasional variabel dalam penelitian ini diuraikan sebagai berikut:

1. Strategi Pembelajaran CTL (Contextual Teaching and Learning)

Strategi Pembelajaran *CTL (Contextual Teaching and Learning)* adalah suatu strategi pembelajaran yang menekankan kepada proses keterlibatan siswa secara penuh untuk dapat menemukan materi yang dipelajari dan menghubungkannya dengan situasi kehidupan nyata sehingga mendorong siswa untuk dapat menerapkannya dalam kehidupan mereka.

2. Minat Belajar Biologi

Minat belajar merupakan suatu kemauan atau keinginan yang tumbuh akibat adanya pengaruh dan rangsangan untuk melakukan perbuatan belajar. Kedudukan minat dan proses belajar mengajar, seorang peserta didik dalam kegiatan belajarnya sedapat mungkin benar-benar menaruh perhatian terhadap sejumlah pelajaran yang diikuti. Selain untuk memusatkan pikiran, minat juga dapat menimbulkan kegairahan atau kegembiraan dalam belajar peserta didik. Kegairahan itulah yang dapat

memperbesar daya kemampuan peserta didik untuk belajar dan tidak mudah menjadi lupa terhadap apa yang dipelajarinya.

Jadi, minat belajar biologi adalah rasa lebih suka dan rasa ketertarikan oleh peserta didik tanpa adanya paksaan setelah proses belajar mengajar Biologi, yang ditandai dengan perubahan pengetahuan, dan keterampilan serta tingkahlaku.

E. Tujuan Penelitian

Adapun tujuan yang ingin dicapai dalam penelitian ini adalah:

1. Untuk mengetahui minat belajar siswa pada kelas VII MTsN Lakudo Kabupaten Buton sebelum penerapan strategi pembelajaran *CTL* (*Contextual Teaching and Learning*).
2. Untuk mengetahui minat belajar siswa pada kelas VII MTsN Lakudo Kabupaten Buton setelah penerapan strategi pembelajaran *CTL* (*Contextual Teaching and Learning*).
3. Untuk mengetahui efektivitas penerapan strategi pembelajaran *CTL* (*Contextual Teaching and Learning*) pada kelas VII MTsN Lakudo Kabupaten Buton.

F. Manfaat Penelitian

Adapun manfaat yang diperoleh dari hasil penelitian ini adalah sebagai berikut:

1. Bagi Siswa:

Dengan adanya teknik yang baru maka akan memotivasi siswa untuk lebih berminat belajar biologi.

2. Bagi Guru:

Sebagai metode alternatif untuk mengajarkan biologi kepada siswa sehingga tujuan pembelajaran dapat tercapai.

3. Bagi Sekolah:

Dengan adanya penelitian ini maka diharapkan sekolah dapat menerapkan strategi ini untuk memperoleh mutu siswa yang lebih baik lagi.

4. Bagi Peneliti:

Memperoleh pengalaman dalam mengajarkan biologi dengan menggunakan *Strategi Pembelajaran CTL (Contextual Teaching and Learning)* sehingga ketika sudah menjadi guru dapat memberikan kontribusi bagi dunia pendidikan.

G. Garis Besar Isi Skripsi

Demi kemudahan pemahaman dalam membaca skripsi ini, maka penulis merumuskan garis besar isi skripsi yang berjudul “Efektivitas Penerapan Strategi Pembelajaran *CTL (Contextual Teaching and Learning)* dalam Meningkatkan Minat Belajar Siswa pada Mata Pelajaran Biologi Kelas VII MTsN Lakudo Kab. Buton” yang terdiri dari lima bab yaitu:

Bab I adalah bab pendahuluan yang mengemukakan latar belakang sehingga judul skripsi ini yang diangkat oleh penulis, kemudian dari latar belakang dirumuskan rumusan masalah. Latar belakang membahas tentang fenomena pendidikan khususnya dalam pembelajaran dan pengajaran Biologi yang masih cenderung normatif yang berakibat pada minat belajar siswa yang

kurang. Hal tersebut merupakan salah satu masalah dari sekian masalah dalam pelaksanaan dan penyelenggaraan pendidikan kita yang membutuhkan solusi sebagai langkah penyelesaian. Definisi operasional variabel terdiri atas strategi pembelajaran *CTL (Contextual Teaching and Learning)* dan minat belajar siswa pada mata pelajaran biologi dan kemudian tujuan yang berdasar pada rumusan masalah dan manfaat yang hendak dicapai setelah melakukan penelitian.

Bab II merupakan tinjauan pustaka menyangkut variabel-variabel skripsi yang menjelaskan tentang strategi pembelajaran *CTL (Contextual Teaching and Learning)*, minat belajar siswa pada mata pelajaran biologi, dan faktor-faktor yang mempengaruhi timbulnya minat.

Bab III menjelaskan perihal metode penelitian yang digunakan dalam penelitian. Dalam hal ini, peneliti menjelaskan subjek penelitian sebanyak 95 orang. Setelah itu peneliti melakukan tindakan sesuai dengan rencana dan mengumpulkan data sesuai dengan instrumen yang dibuat, yaitu tes hasil belajar kemudian data tersebut diolah dengan analisis statistik deskriptif dan inferensial. Selain tes hasil belajar digunakan pula angket atau kuesioner, dan pedoman observasi.

Bab IV merupakan hasil penelitian yang memberikan gambaran penerapan strategi pembelajaran *CTL (Contextual Teaching and Learning)* dalam meningkatkan minat belajar siswa pada mata pelajaran biologi kelas VII MTsN Lakudo Kabupaten Buton dalam pembelajaran yang dilaksanakan.

Bab V merupakan bab penutup yang berisi kesimpulan dari hasil penelitian dengan mengacu kepada rumusan masalah, kemudian implikasi penelitian yang merupakan saran-saran penulis bagi guru demi peningkatan kualitas pendidikan kedepan.

BAB II

KAJIAN PUSTAKA

A. *Strategi Pembelajaran CTL (Contextual Teaching and Learning)*

1. *Pengertian Strategi Pembelajaran CTL (Contextual Teaching and Learning)*

Kata kontekstual (*contextual*) berasal dari kata *context* yang berarti "hubungan, konteks, suasana dan keadaan (konteks)", sehingga *Contextual Teaching and Learning* dapat diartikan sebagai suatu pembelajaran yang berhubungan dengan suasana tertentu. Secara umum *contextual* mengandung arti yang berkenan, relevan, ada hubungan atau kaitan langsung, mengikuti konteks yang membawa maksud, makna, dan kepentingan.

Pendekatan *Contextual Teaching and Learning* ini merupakan upaya untuk meningkatkan keaktifan siswa dalam proses belajar mengajar.

Contextual Teaching and Learning (CTL) adalah suatu strategi pembelajaran yang menekankan kepada proses keterlibatan siswa secara penuh untuk dapat menemukan materi yang dipelajari dan menghubungkannya dengan situasi kehidupan nyata sehingga mendorong siswa untuk dapat menerapkannya dalam kehidupan mereka.

Menurut Wina Sanjaya Dari konsep tersebut ada tiga hal yang harus kita pahami. *Pertama*, *CTL* menekankan kepada proses keterlibatan siswa untuk menemukan materi, artinya proses belajar diorientasikan pada proses pengalaman secara langsung. Proses belajar dalam konteks *CTL* tidak

mengharapkan agar siswa hanya menerima pelajaran, akan tetapi proses mencari dan menemukan sendiri materi pelajaran. *Kedua, CTL* mendorong agar siswa dapat menemukan hubungan antara materi yang dipelajari dengan situasi kehidupan nyata. Hal ini sangat penting, sebab dengan dapat mengorelasikan materi yang ditemukan dengan kehidupan nyata, bukan saja bagi siswa materi itu akan bermakna secara fungsional, akan tetapi materi yang dipelajarinya akan tertanam erat dalam memori siswa, sehingga tidak akan mudah dilupakan. *Ketiga, CTL* mendorong siswa untuk dapat menerapkannya dalam kehidupan, artinya *CTL* bukan hanya mengharapkan siswa dapat memahami materi yang dipelajarinya, akan tetapi bagaimana materi pelajaran itu dapat mewarnai perilakunya dalam kehidupan sehari-hari. Materi pelajaran dalam konteks *CTL* bukan untuk ditumpuk di otak akan kemudian dilupakan, akan tetapi sebagai bekal mereka dalam mengarungi kehidupan nyata.¹

Hal senada juga dikemukakan Nurhadi dkk dimana : Pembelajaran kontekstual adalah konsep belajar yang membantu guru mengaitkan antara materi dan mendorong siswa membuat hubungan antara pengetahuan yang dimilikinya dengan penerapannya dalam kehidupan mereka sehari-hari dengan melibatkan tujuh komponen utama pembelajaran efektif, yakni konstruktivisme, bertanya, menemukan, masyarakat belajar, permodelan dan penelitian sebenarnya.

¹ Wina Sanjaya, *Op. Cit.*, h.255.

Dengan konsep itu, hasil pembelajaran diharapkan lebih bermakna bagi siswa. Proses pembelajaran berlangsung alamiah dalam bentuk kegiatan siswa bekerja dan mengalami, bukan mentransfer pengetahuan dari guru ke siswa. Pendekatan *Contekstual Teaching and Learning* diharapkan lebih bermakna bagi siswa. Proses pembelajaran berlangsung alamiah dalam bentuk kegiatan siswa bekerja dan mengalaminya. Dalam konteks itu, siswa perlu mengerti apa makna belajar, apa manfaatnya, dalam status apa mereka, dan bagaimana mencapainya. Mereka sadar bahwa yang mereka pelajari berguna bagi kehidupannya nanti. Dalam kelas kontekstual, guru berusaha membantu siswa mencapai tujuan.

Maksudnya guru lebih banyak berurusan dengan strategi dari pada memberi informasi. Tugas guru adalah mengelola kelas sebagai sebuah tim yang bekerja bersama untuk menemukan pengetahuan dan keterampilan yang baru bagi siswa. Pengetahuan dan keterampilan diperoleh dengan menemukan sendiri bukan apa kata guru. Guru memberikan kesempatan kepada siswa untuk menemukan atau menerapkan sendiri ide – ide dan mengajak siswa agar dengan menyadari dan dengan sadar menggunakan strategi – strategi mereka sendiri untuk belajar. Guru dapat memberi siswa tangga yang dapat membantu siswa mencapai tingkat pemahaman yang lebih tinggi, namun harus diupayakan agar siswa sendiri yang memanjat tangga tersebut.²

² Nurhadi, Dkk. *Pembelajaran Kontekstual Dan Penerapannya Dalam KBK*, (Malang : UM Press, 2003), h. 115.

Johnson mengemukakan bahwa alasan menggunakan pembelajaran kontekstual karena pola pikir sentralistik, dan uniformistik mewarnai pengemasan dunia pendidikan kita, keputusan selalu dilaksanakan berdasarkan hierarchy-birokrasi. Ada kecenderungan dalam dunia pendidikan dewasa ini untuk kembali pada pemikiran bahwa anak akan belajar lebih baik jika lingkungan diciptakan secara alamiah. Belajar akan lebih bermakna jika anak “mengalami” sendiri apa yang dialaminya, bukan “mengetahui” -nya. Pembelajaran yang berorientasi target penguasaan materi terbukti berhasil dari kompetensi “mengingat” jangka pendek, tetapi gagal dalam membekali anak memecahkan persoalan dalam kehidupan jangka panjang, pendekatan (*contextual teaching and learning/CTL*) adalah suatu pendekatan pengajaran yang dari karakteristiknya memenuhi harapan itu.³

Dari uraian di atas, dapat disimpulkan bahwa pembelajaran dengan pendekatan kontekstual memberikan penekanan pada penggunaan berpikir tingkat tinggi, transfer pengetahuan, permodelan, informasi dan data dari berbagai sumber. Dalam kaitan dengan evaluasi, pembelajaran dengan kontekstual lebih menekankan pada *authentic assesmen* yang diperoleh dari berbagai kegiatan.

³ Elaine B. Johnson. *CTL (Contextual Teaching and Learning)*, (Cet. II; Bandung: Kaifa, 2011), h. 147-148.

2. Pendekatan Pembelajaran *CTL (Contextual Teaching and Learning)*

Pendekatan pembelajaran kontekstual mendasarkan diri pada kecenderungan pemikiran tentang belajar sebagai berikut:

a. Proses Belajar

Proses belajar sangat berpengaruh kepada hasil belajar seorang siswa, maka dari itu proses belajar harus benar-benar diperhatikan.

b. Proses Transfer Belajar

Transfer belajar harus sesuai dengan materi yang di ajarkan karena pada dasarnya seorang siswa hanya menerima apa yang disampaikan guru dan siswa harus mengalami sendiri dari prosesnya secara langsung.

c. Siswa Sebagai Pembelajar

Siswa sebagai seorang pembelajar, siswa harus diberikan rangsangan agar bisa belajar mandiri.⁴

3. Prinsip Pembelajaran *CTL (Contextual Teaching and Learning)*

Dalam pembelajaran kontekstual terdapat beberapa prinsip yaitu:

a. Prinsip kesaling-bergatungan

Prinsip ini menjelaskan bahwa segala sesuatu di alam semesta saling bergantung dan saling berhubungan. Dengan demikian segalanya, baik manusia, maupun bukan manusia, benda hidup, dan tak hidup, terhubung satu dengan yang lainnya.

Prinsip kesaling-bergatungan dalam pembelajaran kontekstual mengajak para pendidik untuk mengenali keterkaitan mereka dengan

⁴ Sofyan Amri dan Iif Khoiru Ahmadi, *Proses Pembelajaran Kreatif dan Inovatif dalam Kelas*, (Cet. I; Jakarta: Prestasi Pustakarya, 2010), h.22-23.

pendidik yang lainnya, dengan siswa-siswa mereka, dengan masyarakat dan bumi. Prinsip itu meminta mereka (guru dan murid) membangun hubungan dalam semua mereka lakukan. Prinsip ini menjelaskan bahwa sekolah merupakan sebuah sistem kehidupan, dan bahwa bagian-bagian dari sistem itu para siswa, guru, koki, tukang kebun, tukang sapu, pegawai administrasi, sekretaris, sopir bus, orang tua dan teman-teman, masyarakat berada di dalam sebuah jaringan hubungan yang menciptakan lingkungan belajar.⁵

b. Prinsip Diferensiasi

Kata *diferensiasi* merujuk pada dorongan terus-menerus dari alam semesta untuk menghasilkan keragaman yang tak terbatas, perbedaan dan keunikan. Prinsip diferensiasi menyumbangkan kreativitas indah yang berdetak diseluruh alam semesta, dan hal itu menjelaskan kecenderungan dari tiap-tiap entitas yang berbeda untuk bekerjasama dalam bentuk yang disebut simbiosis.⁶

Dengan demikian, prinsip ini mengajak para pendidik untuk melihat sekolah, kelas-kelas, keberagaman siswa dalam kepribadiannya, sebagai “entitas kerjasama”. Sikap pemahaman terhadap siswa secara menyeluruh harus dimiliki oleh seorang guru, baik sisi kehidupan rumah siswa, adat kondisi ekonominya- entitas yang akan melahirkan kreativitas indah dalam kata “gaya belajarnya, dan minatnya”. Sikap ini katanya akan melahirkan pengaturan emosional antara guru dan peserta didik.

⁵ Elain B. Johnson, *op.cit*, 72-73.

⁶ *Ibid*, h. 75.

c. Prinsip pengaturan diri

Prinsip pengaturan diri menyatakan bahwa setiap entitas terpisah di alam semesta memiliki sebuah potensi bawaan, suatu kewaspadaan atau kesadaran yang menunjukkan bahwa tiap manusia memiliki potensi yang berbeda yang Tuhan tiupkan kedalam diri manusia, dan dengan potensi yang berbeda tersebut melahirkan pola sikap atau karakter yang berbeda dengan manusia yang lainnya. Pemahaman terhadap prinsip pengaturan diri meminta para pendidik untuk mendorong setiap siswa untuk mengeluarkan seluruh potensinya agar seorang siswa mampu mencapai keunggulan akademik, memperoleh keterampilan karier, serta terjadinya pengembangan karakter yang dilakukan dengan cara menghubungkan tugas sekolah dengan pengalaman dan pengetahuan pribadi siswa.⁷

4. Komponen Pembelajaran CTL (*Contextual Teaching and Learning*)

Adapun komponen proses pembelajaran kontekstual yaitu:

a. Konstruktivisme

Konstruktivisme adalah proses membangun atau menyusun pengetahuan baru dalam struktur kognitif siswa berdasarkan pengalaman, konstruktivisme memandang bahwa pengetahuan itu berasal dari luar akan tetapi dikonstruksi dalam diri sendiri, karena itu pengetahuan terbentuk oleh objek yang menjadi bahan pengamatan dan kemampuan subjek untuk menginterpretasi objek tersebut.

⁷ *Ibid.*, h. 79.

Pendekatan Konstruktivisme merupakan salah satu pandangan tentang proses pembelajaran yang menyatakan bahwa dalam proses memperoleh pengetahuan diawali dengan terjadinya konflik kognitif yang hanya dapat diatasi melalui pengetahuan diri (pengalaman).

b. Menemukan (*Inquiry*)

Inquiry pada dasarnya adalah cara menyadari apa yang dialami. Metode *inquiry* memberi peluang kepada peserta didik untuk terlibat aktif dalam proses pembelajaran. Pada dasarnya siswa ditantang untuk mencari, melakukan, dan menentukan sendiri. Jadi siswa lebih produktif bukan reproduktif. Dalam menerapkan strategi *Contextual Teaching And Learning*, tugas guru adalah menciptakan suasana pembelajaran yang efektif.

c. Bertanya (*Questioning*)

Belajar pada hakikatnya adalah bertanya dan menjawab pertanyaan. Bertanya dapat dipandang sebagai refleksi dari keingintahuan setiap individu, sedangkan menjawab pertanyaan mencerminkan kemampuan seseorang dalam berpikir. Dalam proses pembelajaran melalui *CTL*, guru tidak menyampaikan informasi begitu saja, akan tetapi memancing agar siswa dapat menemukan sendiri. Karena itu peran bertanya sangat penting, sebab melalui pertanyaan-pertanyaan guru dapat membimbing dan mengarahkan siswa untuk menemukan setiap materi yang dipelajarinya.

d. Masyarakat belajar (*Learning Community*)

Leo Semenovich Vygotsky, seorang psikolog Rusia, menyatakan bahwa pengetahuan dan pemahaman anak ditopang banyak oleh komunikasi dengan orang lain. Suatu permasalahan tidak mungkin dapat dipecahkan sendirian, tetapi membutuhkan bantuan orang lain. Kerja sama saling memberi dan menerima sangat dibutuhkan untuk memecahkan suatu persoalan. Konsep masyarakat belajar dalam *CTL* menyarankan agar hasil pembelajaran diperoleh melalui kerja sama dengan orang lain. Kerja sama itu dapat dilakukan dalam berbagai bentuk baik dalam kelompok belajar secara formal maupun dalam lingkungan yang terjadi secara alamiah. Hasil belajar dapat diperoleh dari hasil sharing dengan orang lain, antar teman, antar kelompok, yang sudah tahu memberi tahu pada yang belum tahu, yang pernah memiliki pengalaman membagi pengalamannya pada orang lain. Inilah hakikat dari masyarakat belajar, masyarakat yang saling membagi.

e. Permodelan (*Modeling*)

Yang dimaksud dengan prinsip modeling adalah proses pembelajaran dengan memperagakan sesuatu sebagai contoh yang dapat ditiru oleh setiap siswa. Misalnya guru memberikan contoh bagaimana cara melafalkan sebuah kalimat asing, guru olah raga memberikan contoh bagaimana cara melempar bola, guru kesenian memberi contoh bagaimana cara memainkan alat musik, guru biologi memberikan contoh bagaimana cara menggunakan termometer, dan lain sebagainya.

f. Refleksi

Refleksi adalah proses pengendapan pengalaman yang telah dipelajari yang dilakukan dengan cara mengurutkan kembali kejadian-kejadian atau peristiwa pembelajaran yang telah dilaluinya. Melalui proses *refleksi*, pengalaman belajar itu akan dimasukkan dalam struktur kognitif siswa yang pada akhirnya akan menjadi bagian dari pengetahuan yang dimilikinya. Bisa terjadi melalui proses *refleksi* siswa akan memperbarui pengetahuan yang telah dibentuknya, atau menambah khazanah pengetahuannya.

g. Penilaian nyata (*Authentic Assessment*)

Proses pembelajaran konvensional yang sering dilakukan guru pada saat ini, biasanya ditekankan kepada perkembangan aspek intelektual, sehingga alat evaluasi yang digunakan terbatas pada penggunaan tes. Dengan tes dapat diketahui seberapa jauh siswa telah menguasai materi pelajaran. Dalam *CTL*, keberhasilan pembelajaran tidak hanya ditentukan oleh perkembangan kemampuan intelektual saja, akan tetapi perkembangan seluruh aspek. Oleh sebab itu, penilaian keberhasilan tidak hanya ditentukan oleh aspek hasil belajar seperti hasil tes, akan tetapi juga proses belajar melalui penilaian nyata.

Penilaian nyata (*authentic assessment*) adalah proses yang dilakukan guru untuk mengumpulkan informasi tentang perkembangan belajar yang dilakukan siswa. Penilaian ini diperlukan untuk mengetahui apakah siswa benar-benar belajar atau tidak; apakah

pengalaman belajar siswa memiliki pengaruh yang positif terhadap perkembangan baik intelektual maupun mental siswa.

5. Model Pembelajaran *CTL (Contextual Teaching and Learning)*

Berdasarkan prinsip dan komponen pembelajaran kontekstual, Udin Saefuddin Sa'ud merumuskan model pembelajaran kontekstual yang meliputi beberapa tahapan yaitu:

a. Tahap Invitasi

Pada tahap ini siswa didorong agar mengemukakan pengetahuan awalnya tentang konsep yang dibahas. Bila diperlukan guru memancing dengan memberikan pertanyaan yang problematik tentang fenomena kehidupan sehari-hari melalui kaitan konsep-konsep yang dibahas dengan pendapat yang mereka miliki. Siswa diberi kesempatan untuk mengkomunikasikan, mengikut-sertakan pemahamannya tentang konsep tersebut.

b. Tahap Eksplorasi

Siswa diberi kesempatan untuk menyelidiki dan menemukan konsep melalui pengumpulan, pengorganisasian, penginterpretasikan data dalam sebuah kegiatan dan berdiskusi tentang masalah yang dibahas. Secara keseluruhan, tahap ini akan memenuhi rasa keingintahuan siswa tentang fenomena kehidupan lingkungan sekelilingnya.

c. Tahap Penjelasan dan Solusi

Tahap penjelasan dan solusi, saat siswa memberikan penjelasan-penjelasan solusi yang didasarkan pada hasil observasinya ditambah dengan penguatan guru, maka siswa dapat menyampaikan gagasan, membuat model, membuat rangkuman dan ringkasan.

d. Tahap Pengambilan Tindakan

Pada segmen ini, siswa dapat membuat keputusan, menggunakan pengetahuan dan keterampilan, berbagai informasi dan gagasan, mengajukan pertanyaan lanjutan, mengajukan saran baik secara individu maupun kelompok yang berhubungan dengan pemecahan masalah.

Tahapan pembelajaran tersebut dapat dilihat pada diagram berikut:⁸

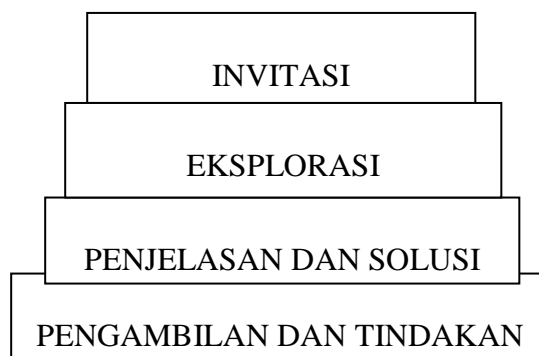

6. Kelebihan dan Kelemahan CTL (*Contextual Teaching and Learning*)

Adapun beberapa kelebihan dari pembelajaran Kontekstual adalah:

1. Pembelajaran menjadi lebih bermakna dan riil. Artinya siswa dituntut untuk dapat menangkap hubungan antara pengalaman belajar di sekolah dengan kehidupan nyata. Hal ini sangat penting, sebab dengan dapat

⁸ Udin Saefudin Sa'ud, *Inovasi Pendidikan*, (Cet. 1; Bandung, Alfabeta, 2008), h. 162-163.

mengorelasikan materi yang ditemukan dengan kehidupan nyata, bukan saja bagi siswa materi itu akan berfungsi secara fungsional, akan tetapi materi yang dipelajarinya akan tertanam erat dalam memori siswa, sehingga tidak akan mudah dilupakan.

2. Pembelajaran lebih produktif dan mampu menumbuhkan penguatan konsep kepada siswa karena metode pembelajaran CTL menganut aliran konstruktivisme, dimana seorang siswa dituntun untuk menemukan pengetahuannya sendiri. Melalui landasan filosofis konstruktivisme siswa diharapkan belajar melalui "mengalami" bukan "menghafal".
3. Kontekstual adalah model pembelajaran yang menekankan pada aktivitas siswa secara penuh, baik fisik maupun mental.
4. Kelas dalam pembelajaran Kontekstual bukan sebagai tempat untuk memperoleh informasi, akan tetapi sebagai tempat untuk menguji data hasil temuan mereka di lapangan.
5. Materi pelajaran dapat ditemukan sendiri oleh siswa, bukan hasil pemberian dari guru.
6. Penerapan pembelajaran Kontekstual dapat menciptakan suasana pembelajaran yang bermakna.

Sedangkan kelemahan dari pembelajaran Kontekstual adalah sebagai berikut:

1. Diperlukan waktu yang cukup lama saat proses pembelajaran Kontekstual berlangsung.

2. Jika guru tidak dapat mengendalikan kelas maka dapat menciptakan situasi kelas yang kurang kondusif.
3. Guru lebih intensif dalam membimbing. Karena dalam metode *CTL*, guru tidak lagi berperan sebagai pusat informasi. Tugas guru adalah mengelola kelas sebagai sebuah tim yang bekerja bersama untuk menemukan pengetahuan dan ketrampilan yang baru bagi siswa. Siswa dipandang sebagai individu yang sedang berkembang. Kemampuan belajar seseorang akan dipengaruhi oleh tingkat perkembangan dan keluasan pengalaman yang dimilikinya. Dengan demikian, peran guru bukanlah sebagai instruktur atau "penguasa" yang memaksa kehendak melainkan guru adalah pembimbing siswa agar mereka dapat belajar sesuai dengan tahap perkembangannya.
4. Guru memberikan kesempatan kepada siswa untuk menemukan atau menerapkan sendiri ide-ide dan mengajak siswa agar menyadari dan dengan sadar menggunakan strategi-strategi mereka sendiri untuk belajar. Namun dalam konteks ini tentunya guru memerlukan perhatian dan bimbingan yang ekstra terhadap siswa agar tujuan pembelajaran sesuai dengan apa yang diterapkan semula.⁹

⁹ La Ode Deden, *Konsep Pembelajaran Contextual Teaching and Learning (CTL)*, BlogDeden Laodeon.http://C:/Downloads/makalah.Blogspot.com/2012/06/konsep-pembelajaran-contextual-teaching_26.html. (29 september 2012).

B. Minat Belajar Biologi

1. Pengertian Minat Belajar

Menurut bahasa minat berarti “kecenderungan hati yang tinggi terhadap sesuatu”. Minat merupakan sifat yang relative menetap pada diri seseorang. Minat besar sekali pengaruhnya terhadap kegiatan seseorang sebab dengan minat ia akan melakukan sesuatu yang diminatinya. Sebaliknya tanpa minat seseorang tidak mungkin melakukan sesuatu.

Sedangkan pengertian menurut istilah telah banyak dikemukakan oleh para ahli, diantaranya yang dikemukakan oleh Hilgard yang dikutip oleh Slameto menyatakan “*Interest is persisting tendency to pay attention to and enjoy some activity and content.*”

Sardiman A.M berpendapat bahwa “minat diartikan sebagai suatu kondisi yang terjadi apabila seseorang melihat ciri-ciri atau arti sementara situasi yang dihubungkan dengan keinginan-keinginan atau kebutuhan-kebutuhannya sendiri.” Sedangkan menurut I. L. Pasaribu dan Simanjuntak mengartikan minat sebagai “suatu motif yang menyebabkan individu berhubungan secara aktif dengan sesuatu yang menariknya.” Menurut Zakiah Darajat, dkk, mengartikan minat adalah kecenderungan yang tetap kejurusan sesuatu hal yang berharga bagi orang.

Dari beberapa definisi yang dikemukakan oleh para ahli seperti yang dikutip di atas dapat disimpulkan bahwa minat adalah kecenderungan seseorang terhadap objek atau sesuatu kegiatan yang digemari yang disertai dengan perasaan senang, adanya perhatian, keaktifan berbuat.

Belajar merupakan tugas sehari-hari di sekolah. Belajar pada manusia merupakan suatu proses psikologi yang berlangsung dalam interaksi aktif, subyektif dengan lingkungan dan menghasilkan perubahan-perubahan dalam pengetahuan, keterampilan dan sikap yang bersifat menetap. Untuk mendapatkan gambaran yang lebih jelas tentang pengertian belajar, dapat dilihat beberapa definisi yang dikemukakan oleh para ahli yaitu:

1. Menurut Slameto

Belajar adalah suatu proses usaha yang dilakukan seseorang untuk memperoleh suatu perubahan tingkah laku yang baru secara keseluruhan, sebagai hasil pengalamannya sendiri dalam interaksi dengan lingkungannya.¹⁰

2. Menurut Abdul Haling dalam belajar dan pembelajaran, Sahabuddin menyatakan bahwa:

Belajar adalah suatu proses kegiatan yang menimbulkan kelakuan baru atau merubah kelakuan lama sehingga seseorang lebih mampu memecahkan masalah dan menyesuaikan diri terhadap situasi-situasi yang dihadapi dalam hidupnya.¹¹

Dengan berbagai definisi yang dipaparkan di atas maka penulis mengambil kesimpulan bahwa belajar adalah suatu kegiatan yang dilakukan oleh manusia yang menghasilkan perubahan tingkah laku.

Setelah kita memahami pengertian tentang belajar, maka ada beberapa fungsi prinsip belajar yang muncul antara lain sebagai berikut:

¹⁰ Slameto, *Belajar dan Faktor-Faktor yang Mempengaruhinya*, (Cet. V; Jakarta: Rineka Cipta, 2010), h.180.

¹¹ Abdul Haling, *Belajar dan Pembelajaran*, (Cet. I; Makassar: Badan Penerbit UNM, 2006),h. 1.

Pertama, prinsip belajar adalah perubahan perilaku. Perubahan perilaku sebagai hasil belajar memiliki ciri-ciri:

- a. Sebagai hasil tindakan rasional instrumental yaitu perubahan yang disadari.
- b. Kontinu dan berkesinambungan dengan perilaku lainnya.
- c. Fungsional atau bermanfaat sebagai bekal hidup.
- d. Positif atau berakumulasi
- e. Aktif atau sebagai usaha yang direncanakan dan dilakukan.
- f. Permanen atau tetap, sebagaimana dikatakan oleh Wittig, belajar sebagai *any relatively permanent change in an organism's behavioral repertoire that occurs as a result of experience*.
- g. Bertujuan dan terarah.
- h. Mencakup keseluruhan potensi kemanusiaan.¹²

Kedua, belajar merupakan proses. Belajar terjadi karena didorong karena kebutuhan dan tujuan yang ingin dicapai. Belajar adalah proses sistemik yang dinamis, konstruktif, dan organik. Belajar merupakan kesatuan fungsional dari berbagai komponen belajar.¹³

Ketiga, belajar merupakan bentuk pengalaman. Pengalaman pada dasarnya adalah hasil dari interaksi antara peserta didik dengan lingkungannya.¹⁴

4. ¹² Agus Suprijono, *Cooperative Learning*, (Cet. II; Yogyakarta: Pustaka Pelajar, 2009), h.

¹³ *Ibid*, h.237.

¹⁴ *Ibid*, h. 239.

Dari prinsip-prinsip belajar di atas, maka ada tiga hal yang perlu diperhatikan antara lain: belajar adalah perubahan perilaku, belajar adalah suatu proses, dan belajar adalah bentuk pengalaman.

Belajar memiliki tujuan yang banyak dan bervariasi. Tujuan belajar yang eksplisit diusahakan untuk dicapai dengan tindakan instruksional, lazim dinamakan *instructional effects*, yang biasa berbentuk pengetahuan dan keterampilan. Sementara, tujuan belajar sebagai hasil yang menyertai tujuan belajar instruksional lazim disebut *nuruturan effects*. Bentuknya berupa, kemampuan berpikir kritis dan kreatif, sikap terbuka dan demokratis, menerima orang lain, dan sebagainya.¹⁵

Minat peserta didik menjadi hal yang terpenting untuk didiskusikan, setiap peserta didik memiliki minat yang berbeda-beda, sehingga peran aktif guru dalam pemenuhan minat belajar peserta didik sangat diperlukan demi tercapainya proses belajar yang baik. Suatu minat dapat diekspresikan melalui suatu pernyataan yang menunjukkan bahwa siswa lebih menyukai suatu hal dari pada hal lainnya, dapat pula dimanifestasikan melalui partisipasi dalam suatu aktivitas. Minat tidak dibawah sejak lahir, minat merupakan hasil dari pengalaman belajar. Jenis pelajaran yang melahirkan minat itu akan menentukan seberapa lama bertahan dalam kepuasan dari minat.¹⁶

Apa yang diperoleh dari minat tersebut menjadikan peserta didik menjadi terfokus dalam pelajaran dan tidak menutup kemungkinan

¹⁵ *Ibid*, h. 5.

¹⁶ *Ibid*, h. 178.

kreatifitas peserta didik terbentuk. Minat timbul tidak secara tiba-tiba, melainkan timbul akibat dari partisipasi, pengalaman, kebiasaan pada waktu belajar, minat itu timbul dengan menyatakan diri dalam kecenderungan umum untuk menyelidiki dan menggunakan lingkungan dari pengalaman, anak bisa berkembang kearah berminat atau tidak berminat kepada sesuatu.¹⁷

Mengembangkan minat terhadap sesuatu pada dasarnya adalah membantu siswa melihat bagaimana hubungan antara materi yang diharapkan untuk dipelajarinya dengan dirinya sendiri sebagai individu. Beberapa ahli pendidikan berpendapat bahwa cara yang paling efektif untuk membangkitkan minat pada suatu subjek yang baru adalah dengan menggunakan minat-minat siswa yang telah ada dimana minat siswa adalah ketertarikan siswa terhadap sesuatu, misalnya siswa tertarik dengan pelajaran yang berhubungan dengan lingkungan sekitar, tentunya guru mengarahkan minat yang telah dimiliki siswa tersebut dengan mata pelajaran yang berhubungan dengan lingkungan sekitar.

Banyak upaya meningkatkan minat peserta didik tapi yang terpenting adalah bagaimana menciptakan iklim atau suasana kelas yang kondusif, konsentrasi peserta didik akan terfokus apabila kondisi pembelajaran utamanya suasana kelas baik. Oleh karena itu, guru dituntut untuk memiliki kemampuan dalam mengelolah dan menciptakan iklim kelas yang kondusif.

¹⁷ *Ibid*, h. 180.

Guru yang peduli dengan kebutuhan emosional, sosial maupun akademik peserta didik dapat membangkitkan lebih banyak keterlibatan peserta didik terhadap pelajaran. Suatu contoh kasus misalnya seorang peserta didik sebenarnya hanya memiliki ranah cipta rata-rata atau sedang, tapi dapat mencapai puncak prestasi sampai batas optimal kemampuannya disebabkan karena guru telah menciptakan metode pengajaran yang efektif dan efisien, dan sebagai konsekuensi yang positif ialah harga diri peserta didik tersebut melonjak dan setara dengan peserta didik yang lainnya yang telah lebih dulu memiliki ranah cipta yang lebih baik.

Antusiasme guru dalam mengajar juga merupakan faktor terpenting, bila guru merasa kurang antusias kemungkinan besar akan tertular kepada peserta didik yang pada akhirnya minat peserta didik untuk belajar kurang bukan karena kebetulan rata-rata apabila peserta didik disuruh untuk menunjukkan guru terfavorit mereka cenderung akan menyebutkan nama guru yang membuat mereka selalu terinspirasi dalam pelajaran karena sikap antusiasme guru dalam mengajar.¹⁸

Iklim belajar yang kondusif antara lain dapat dikembangkan melalui berbagai layanan dan kegiatan belajar sebagai berikut:

- a. Menyediakan pilihan bagi peserta didik yang lamban ataupun cepat dalam melakukan tugas. Pilihan dan pelayanan yang individual bagi peserta didik, terutama bagi mereka yang lamban belajar akan

¹⁸ Daniel Mujis, *Efektif Teaching*, (Cet. II: Yogyakarta; PT. Pustaka belajar, 2008), h. 170.

membangkitkan nafsu dan semangat belajar sehingga membuat mereka betah belajar disekolah.

- b. Mengembangkan organisasi kelas yang efektif, menarik, nyaman, dan aman bagi perkembangan potensi seluruh peserta didik secara optimal termasuk dalam hal ini penyediaan bahan pembelajaran yang menarik dan menantang bagi peserta didik.
- c. Menciptakan kerjasama saling menghargai, baik antara peserta didik dengan guru. Hal ini mengandung implikasi bahwa peserta didik memiliki kesempatan yang seluas-luasnya untuk mengemukakan pendapatnya tanpa ada rasa takut mendapatkan sanksi atau dipermalukan.
- d. Mengembangkan proses pembelajaran sebagai tanggung jawab bersama antara peserta didik dan guru sehingga guru lebih banyak bertindak sebagai fasilitator dan sebagai sumber belajar.¹⁹

Dengan pelayanan yang demikian diharapkan akan menciptakan iklim belajar dengan pembelajaran yang nyaman, aman, tenang, dan menyenangkan, yang mampu menumbuhkan semangat, gairah, dan nafsu belajar peserta didik sehingga dapat mengembangkan dirinya secara optimal.

¹⁹ Mulyasa, *Kurikulum Tingkat Satuan Pendidikan*, (Cet. III: Bandung; PT Remaja Rosdakarya, 2007), h. 155.

2. Unsur-Unsur Minat dan Fungsi Minat Belajar

a. *Unsur-Unsur Minat*

1) Perhatian

Perhatian sangat penting dalam mengikuti kegiatan dengan baik, dan hal ini sangat berpengaruh pula terhadap minat siswa dalam belajar. Menurut Sumardi Suryabrata “perhatian adalah banyak sedikitnya kesadaran yang menyerupai suatu aktivitas yang dilakukan.” Kemudian Wasti Sumanto berpendapat “perhatian adalah pemusatan tenaga atau kekuatan jiwa tertentu kepada suatu objek atau pendayagunaan kesadaran untuk menyertai suatu aktivitas.”

Aktivitas yang disertai dengan perhatian intensif akan lebih sukses dan prestasinyaapun akan lebih tinggi. Orang yang menaruh minat pada suatu aktivitas akan memberikan perhatian yang besar. Ia tidak segan mengorbankan waktu dan tenaga demi aktivitas tersebut. Oleh karena itu, seorang siswa yang mempunyai perhatian terhadap suatu pelajaran, ia pasti akan berusaha keras untuk memperoleh nilai yang bagus yaitu dengan belajar.

2) Perasaan

Perasaan didefinisikan sebagai gejala psikis yang bersifat subjektif yang umumnya berhubungan dengan gejala-gejala mengenal dan dialami dalam kualitas senang atau tidak dalam berbagai taraf.²⁰

²⁰ Sumardi Suryabrata, *Psikologi Pendidikan*, (Jakarta: CV. Rajawali, 1989), h. 66.

Tiap aktivitas dan pengalaman yang dilakukan akan selalu diliputi dengan perasaan baik, perasaan senang, maupun perasaan tidak senang. Perasaan senang akan menimbulkan minat yang diperlukan dengan sikap positif. Sedangkan perasaan tidak senang akan menghambat dalam mengajar, karena tidak adanya sikap yang positif sehingga tidak menunjang minat dalam belajar.

3) Motif

Motif diartikan sebagai daya upaya yang mendorong seseorang untuk melakukan sesuatu. Motif dapat dikatakan “sebagai daya penggerak dari dalam dan di dalam subjek untuk melakukan kreativitas tertentu untuk mencapai suatu tujuan.”²¹

Menurut Sumardi, motif adalah keadaan dalam pribadi orang yang mendorong individu untuk melakukan aktivitas-aktivitas tertentu guna mencari suatu tujuan.²²

Seseorang melakukan aktivitas belajar karena ada yang mendorongnya. Dalam hal ini motivasi sebagai dasar penggerak yang mendorong seseorang untuk belajar. Dan minat merupakan potensi psikologi yang dapat dimanfaatkan untuk menggali motivasi. Bila seseorang sudah termotivasi untuk belajar, maka dia akan melakukan aktivitas belajar dalam rentang waktu tertentu.

²¹ Sardiman A. M, *Interaksi dan Motivasi belajar Mengajar*, (Jakarta: CV. Rajawali, 1988), h. 73.

²² Sumardi Suryabrata, *Op. Cit.*, h. 32.

b. Fungsi Minat

Elizabeth B. Hurlock menulis tentang fungsi minat bagi kehidupan anak sebagaimana yang ditulis oleh Abdul Wahid sebagai berikut:

1. Minat mempengaruhi bentuk intensitas cita-cita.
Sebagai contoh anak yang berminat pada olahraga maka cita-citanya adalah olahragawan yang berprestasi
2. Minat sebagai tenaga pendorong yang kuat.
Minat anak untuk menguasai pelajaran bisa mendorongnya untuk belajar kelompok ditempat temannya meskipun suasana sedang hujan .
3. Prestasi selalu dipengaruhi oleh jenis intensitas.
Minat seseorang meskipun diajar oleh guru yang sama dan diberi pelajaran tetapi antara satu anak dan yang lain mendapatkan jumlah pengetahuan yang berbeda.
4. Minat yang terbentuk sejak kecil atau masa kanak-kanak sering terbawa seumur hidup karena minat membawa kepuasan.²³

Dalam hubungannya dengan pemusatan perhatian, minat mempunyai peran dalam “melahirkan perhatian serta merta, memudahkan terciptanya pemusatan perhatian, dan mencegah gangguan perhatian dari luar.”²⁴

Fungsi minat dalam belajar lebih besar sebagai motivating force yaitu sebagai kekuatan yang mendorong siswa untuk belajar. Siswa yang berminat pada pelajaran akan tampak terdorong terus untuk terjun belajar, berbeda dengan siswa yang sikapnya hanya menerima pelajaran, mereka hanya bergerak untuk mau belajar tetapi sulit untuk tekun karena tidak ada pendorongnya. Oleh sebab itu, untuk memperoleh hasil yang baik dalam

²³ Chabib Toha (eds), *PBM-PAI di Sekolah Eksistensi dan Proses Belajar Mengajar Pendidikan Agama Islam*, (Yogyakarta: Pustaka Pelajar, 1998), h. 109.

²⁴The Liang Gie, *Cara Belajar yang Baik Bagi Mahasiswa*, (Yogyakarta: Gajah Madah Press, 2004), h. 57.

belajar, seorang siswa harus mempunyai minat terhadap pelajaran sehingga akan mendorong ia untuk terus belajar.

Biologi memberikan sumbangan besar terhadap proses membangun pengetahuan melalui peninderaan, adaptasi, dan abstraksi harus menjadi acuan. Artinya dipikirkan proses membangun pengetahuan dan kesadaran bagaimana pengetahuan diperoleh dan dikembangkan. Konsep-konsep dalam biologi digunakan untuk menjelaskan proses tersebut. Keseimbangan antara asimilasi (penerapan skema yang dimiliki pada situasi baru) dan akomodasi (mengubah skema yang lama berdasarkan situasi baru) yang termasuk kedalam proses adaptasi diperlukan untuk mengembangkan penalaran dan pengetahuan.²⁵

Setelah memahami hakikat biologi maka diharapkan siswa berminat untuk belajar biologi, sehingga siswa mampu memperoleh prestasi belajar yang baik. Baik tidaknya prestasi belajar siswa dapat diketahui dengan cara memberikan evaluasi hasil belajar. Dalam melakukan evaluasi hasil belajar yang dijadikan sasaran adalah taksonomi Bloom.

Taksonomi ini pada dasarnya adalah taksonomi tujuan pendidikan, yang menggunakan pendekatan psikologik, yakni pada dimensi psikologik apa yang berubah pada peserta didik setelah ia memperoleh pendidikan itu. Taksonomi ini dikenal secara populer dengan taksonomi Bloom,

²⁵Soedjadi, *Kiat pendidikan matematika di Indonesia* (Jakarta: Direktorat jenderal. Pendidikan Tinggi, departemen Pendidikan Nasional, 2000), h. 11

karena nama pencetus ide ini adalah Benjamin S. Bloom, walaupun tidak semua domain di kembangkan olehnya.

Bloom membagi tujuan belajar pada 3 domain, yaitu:

1. *Cognitivedomain* (Kognitif)
2. *Affectivedomain* (Afektif)
3. *Psycho-motordomain* (Psikomotorik)²⁶

Taksonomi di atas membantu kita dalam menentukan aspek yang akan dinilai sehingga seorang guru dengan mudah dapat menentukan tes yang cocok untuk mengukur aspek yang akan dinilai.

Sedangkan minat belajar biologi dalam pembelajaran CTL adalah sesuatu yang mendorong siswa agar memiliki kemauan dan keinginan untuk belajar biologi atau dengan kata lain belajar biologi diperlukan adanya keterlibatan mental dalam mengkaji hubungan-hubungan antara struktur-struktur dari Biologi sehingga diperoleh pengetahuan sebagai hasil dari minat belajar Biologi yang dapat dipergunakan dalam kehidupan sehari-hari dalam mempelajari berbagai ilmu pengetahuan.

²⁶ Sofan Amri, dan Iif khoiru Ahmadi, *Konstruksi Pengembangan Pembelajaran*, (Jakarta: Prestasi Pustaka, 2010), h. 115.

BAB III

METODOLOGI PENELITIAN

A. Jenis Penelitian

Jenis penelitian adalah *Pre-Experimental Designs* penelitian ini belum merupakan jenis penelitian *eksperimen mutlak* (sungguh-sungguh). Desain penelitian yang digunakan dalam penelitian ini adalah “*One-Group Pretest-Posttest Group Design*”. Menurut Sugiyono model desain dalam penelitian ini adalah sebagai berikut:

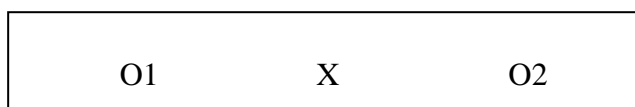

Keterangan:

O1 : Tes untuk siswa sebelum diterapkannya strategi *CTL* (*Contextual Teaching and Learning*).

X : Pengajaran dengan penerapan strategi *CTL* (*Contextual Teaching and Learning*).

O2 : Tes untuk siswa setelah diterapkannya strategi *CTL* (*Contextual Teaching and Learning*).

Dari desain tersebut, maka dapat dikatakan bahwa hanya ada satu kelompok eksperimen dengan kata lain tidak ada kelas kontrol. Sebagai acuan, peneliti hanya menggunakan tes sebelum perlakuan (*O1*) dan tes sesudah perlakuan (*O2*) sebagai pembandingnya.

B. Lokasi dan waktu penelitian

Tempat penelitian dilaksanakan di Madrasah Tsanawiyah Negeri (MTsN) Lakudo Kabupaten buton. Pada tanggal 17 januari sampai dengan tanggal 17 februari.

C. Populasi dan sampel

1. Populasi

Populasi adalah keseluruhan objek penelitian.²⁷ Sedangkan penelitian lain mengemukakan bahwa adalah keseluruhan objek penelitian, yang terdiri dari manusia, benda, hewan, tumbuh-tumbuhan atau sumber yang memiliki karakteristik tertentu.²⁸

Berkaitan dengan definisi di atas, maka disimpulkan bahwa populasi adalah keseluruhan yang menjadi objek penelitian, baik berupa manusia, benda, hewan, kelompok dan individu yang dapat memberikan informasi atau data yang dibutuhkan. Maka populasi yang dimaksud dalam penelitian ini adalah keseluruhan siswa kelas VII MTsN Lakudo tahun ajaran 2012 – 2013 yang terdiri atas 4 (empat) kelas yang berjumlah 95 orang dengan penyebaran yang homogen (tidak ada pengklasifikasian antara siswa yang memiliki kecerdasan tinggi dan siswa yang memiliki kecerdasan rendah).

2. Sampel

Menurut Iqbal Hasan dalam bukunya Pokok-Pokok Materi Statistik 2: Sampel adalah bagian dari populasi yang diambil melalui cara-cara

²⁷ Sukardi, *Metodologi Penelitian Pendidikan* (Cet. IX; Jakarta: Bumi Aksara, 2011), h. 53.

²⁸ Hadari Nawawi, *Metode Penelitian Bidang Sosial*, (Cet. VI; Yogyakarta: Gadjahmada University Pers, 1993), h. 141.

tertentu yang juga memiliki karakteristik tertentu, jelas dan lengkap yang dianggap bisa mewakili populasi.²⁹

Teknik pengambilan sampel yang digunakan oleh penulis dalam penelitian ini adalah teknik *random sampling* yaitu teknik pengambilan sampel yang diambil secara acak tanpa memperhatikan strata yang ada, dari empat kelas dipilih satu kelas, yaitu kelas VII_B MTsN Lakudo Kabupaten Buton yang berjumlah 22 orang.

B. Instrumen Penelitian

Dalam upaya memperoleh data yang akurat, penulis menggunakan instrumen penelitian. Keberadaan instrumen adalah suatu penelitian menjadi salah satu unsur penting karena sebagai alat bantu atau sarana untuk mengumpulkan data yang dapat dipertanggungjawabkan kebenarannya.

Instrumen penelitian merupakan alat bantu yang dipilih dan digunakan menjadi sistematis dan dipermudah olehnya. Jadi instrumen penelitian adalah suatu alat yang digunakan untuk mengukur fenomena alam maupun sosial yang diamati secara spesifik semua fenomena ini disebut variabel penelitian.³⁰

Adapun instrumen yang digunakan dalam penelitian ini adalah sebagai berikut:

1. Pedoman observasi

²⁹ M. Iqbal Hasan, *Pokok-Pokok Materi Statistik 2 (Statistik Inferensial)*, (Jakarta: Bumi Aksara, 1999), h. 83.

³⁰ Riduwan, *Belajar Mudah Penelitian* (Cet. V; Bandung: Alfabeta, 2008), h. 78.

Pedoman observasi menggambarkan keseluruhan aspek yang berhubungan dengan kurikulum yang menjadi pedoman dalam pembelajaran. Pedoman observasi ini berisi indikator-indikator yang akan diamati pada saat terjadi proses belajar mengajar.

2. Angket atau kuesioner

Angket atau kuesioner sebagai alat pengumpulan data adalah sejumlah pertanyaan tertulis yang harus dijawab secara tertulis pula oleh responden.³¹

3. Tes Hasil Belajar

Tes merupakan suatu alat yang digunakan untuk mengukur keterampilan, pengetahuan dan kemampuan siswa dalam menguasai materi pelajaran. Tes hasil belajar ini diperoleh dari setiap proses pembelajaran untuk melihat apakah terjadi peningkatan atau tidak, sehingga dapat dijadikan sebagai salah satu tolok ukur keberhasilan.

C. Prosedur Pengumpulan Data

Tahap pengumpulan data dalam penelitian ini yaitu:

1. Tahap persiapan

Tahap ini penulis terlebih dahulu melengkapi hal-hal yang dibutuhkan di lapangan yaitu:

- a. Menyusun program pengajaran sesuai dengan kurikulum yang berlaku yaitu kurikulum tingkat satuan pendidikan (KTSP).
- b. Menyusun instrumen tes yang telah disesuaikan dengan materi.

³¹ Kunandar., *op. Cit.*, h. 178.

- c. Menyiapkan pembuatan angket untuk mengetahui minat siswa.
- d. Membuat lembar observasi (untuk mengamati bagaimana kondisi belajar mengajar ketika proses pembelajaran berlangsung).

2. Tahap pelaksanaan

- a) Tahap observasi, pada tahap ini kegiatan yang dilakukan adalah mengamati setiap aktivitas siswa selama proses pembelajaran berlangsung dengan menggunakan lembar observasi.
- b) Tahap penyusunan tes minat belajar. Langkah-langkah penyusunan tes minat belajar biologi adalah sebagai berikut:
 - 1) Memberikan tes awal (*pretest*) untuk mengetahui kemampuan awal siswa.
 - 2) Penerapan strategi *CTL (Contextual Teaching and Learning)* dalam proses pembelajaran.
 - 3) Memberikan tes akhir (*posttest*) untuk mengetahui minat belajar siswa setelah penerapan strategi *CTL (Contextual Teaching and Learning)*.

D. Teknik Analisis Data

Pengolaan data dalam penelitian ini dilakukan dengan analisis deskriptif kualitatif dan inferensial. Analisis deskriptif untuk pengolahan data hasil penelitian yang meliputi analisis deskriptif yang dimaksudkan untuk menjawab masalah pertama, dan kedua dan analisis inferensial untuk menjawab masalah yang ketiga yang menjadi permasalahan dalam penelitian ini.

1. Teknik Analisis Statistik Deskriptif

Analisis ini dimaksudkan untuk memberikan gambaran mengenai persentase peningkatan minat belajar siswa yang diajar melalui Model pembelajaran *CTL (Contextual Teaching and Learning)*, sehingga dapat diketahui efektif dan tidaknya pembelajaran ketika menerapkan model Pembelajaran *CTL (Contextual Teaching and Learning)*. Data yang terkumpul dianalisis dengan langkah-langkah sebagai berikut:

1) Membuat Tabel Distribusi Frekuensi

Langkah-langkahnya sebagai berikut:

- a) Menentukan rentang nilai, yaitu data terbesar dikurangi data terkecil.

$$R = X_t - X_r$$

Keterangan:

R = Rentang nilai

X_t = Data terbesar

X_r = Data terkecil

- b) Menentukan banyak kelas interval

$$K = 1 + (3,3) \log N$$

Keterangan:

K = Kelas interval

N = Jumlah siswa

- c) Menghitung panjang kelas interval

$$p = \frac{R}{K}$$

Keterangan:

p = Panjang kelas interval

R = Rentang nilai

K = Kelas interval

d) Menentukan ujung bawah kelas pertama

e) Membuat tabel distribusi frekuensi³²

2) Menghitung rata-rata

$$\bar{x} = \frac{\sum_{i=1}^k f_i x_i}{\sum_{i=1}^k f_i}$$

Keterangan:

\bar{x} = Rata - rata

f_i = Frekuensi

x_i = Titik tengah³³

3) Standar Deviasi

$$SD = \frac{\sum |(X_i - \bar{X})^2| f}{N-1}$$

Keterangan:

SD = Standar Deviasi

F = frekuensi

³² Zainal, Arifin, *Evaluasi Instruksional; Prinsip Teknik Prosedur*, (Bandung: PT. Remaja Rosdakarya, 1991), h. 93-94.

³³ M.Arif Tiro. *Dasar – Dasar Statistik*. (Cet. II; Makassar: State University of Makassar Press, 2000), h.133.

$\sum(X_i - X) =$ Jarak antara tiap-tiap nilai

$N - 1 =$ Banyaknya jumlah sampel³⁴

4) Kategorisasi

Analisis kualitatif ini digunakan peneliti untuk menjawab rumusan masalah. Adapun untuk keperluan analisis kualitatif akan digunakan skala lima berdasarkan teknik kategorisasi standar yang diterapkan oleh departemen pendidikan dan kebudayaan yaitu:

- a. Nilai 0 – 34 dikategorikan “sangat rendah”
- b. Nilai 35 – 54 dikategorikan “rendah”
- c. Nilai 55 – 64 dikategorikan “sedang”
- d. Nilai 65- 84 dikategorikan “tinggi”
- e. Nilai 85 – 100 dikategorikan “sangat tinggi”

Data angket dianalisis secara deskriptif dengan menggunakan persentase (%) melalui rumus:

$$P = \frac{f}{N} \times 100\%$$

Keterangan:

P = Angka presentase

f = Frekuensi yang dicari persentasenya

N = Jumlah frekuensi/seluruh responden

Penentuan jenis pilihan jawaban dari angket dengan menggunakan skala *likert* melalui 3 kategori jawaban. Jawaban setiap item instrumen yang

³⁴ *Ibid.*, h. 170.

menggunakan skala *likert* mempunyai gradasi yang sangat positif sampai sangat negatif, yang dapat berupa kata-kata antara lain:

- a. Ya
- b. Kadang-kadang
- c. Tidak pernah

Untuk lebih jelasnya dapat dilihat pada tabel berikut:

Tabel 1
Skor jawaban untuk setiap item

No	Pilihan Jawaban	Skor
1	Ya	3
2	Kadang-kadang	2
3	Tidak pernah	1

2. Teknik Analisis statistik inferensial

Analisis statistik inferensial digunakan untuk menafsir skor rata-rata populasi dengan menggunakan interval taksiran rata-rata, menguji hipotesis penelitian dengan menggunakan uji-t

a) Uji Normalitas

Uji Normalitas bertujuan untuk mengetahui data diolah berdistribusi normal atau tidak sehingga dapat digunakan untuk menentukan rumus statistik yang digunakan untuk menguji hipotesis. Jika data berdistribusi normal digunakan statistik non parametik dengan menggunakan rumus chi kuadrat. Untuk lebih jelasnya rumus chi kuadrat adalah sebagai berikut:

$$\chi^2 = \sum \left[\frac{(f_o - f_e)^2}{f_e} \right]$$

Keterangan:

χ^2 = Chi kuaadrat

\sum = Rata-rata sebelum dan sesudah

f_o = Hasil pengamatan

f_e = Hasil yang diharapkan

hipotesis adalah H_0 diterima jika $\chi^2_{hitung} \leq \chi^2_{tabel}$.³⁵

b) Uji t

$$t = \frac{\bar{x}_1 - \bar{x}_2}{\sqrt{\frac{S_1^2}{N_1} + \frac{S_2^2}{N_2}}}$$

Keterangan:

t : Jumlah konstan

X1 : Rata-rata nilai pre-test

X2 : Rata-rata nilai post-test

S1 : Standar deviasi nilai post-test

N1 : Jumlah responden pre-test

N2 : Jumlah responden nilai post-test³⁶

c) Level of Significan

$$\alpha = 5\% = 0,05$$

³⁵ Sugiyono, *Metode Penelitian Pendidikan Pendekatan Kuantitatif, Kualitatif dan R dan D*, (Cet VI; Bandung: Alfabeta, 2011), h 172.

³⁶ *Ibid.*, h. 196.

d) Pengujian Hipotesis

H_1 diterima jika: $t_{hitung} > t_{tabel}$

Jika $t_{hitung} > t_{tabel}$ dapat disimpulkan terjadi peningkatan minat belajar siswa.

BAB IV

HASIL PENELITIAN DAN PEMBAHASAN

A. Gambaran Umum Tentang Madrasah Tsanawiyah Negeri Lakudo

Kabupaten Buton

1. Riwayat Singkat Pendirian

Madrasah Tsanawiyah Negeri Lakudo adalah satu-satunya lembaga pendidikan lanjutan tingkat pertama yang berciri khas Agama Islam yang saat ini berada di Kecamatan Lakudo, salah satu kecamatan yang berada kurang lebih 60 KM dari Ibu Kota Kabupaten Buton Provinsi Sulawesi Tenggara.

Madrasah ini lahir dari hasil perjuangan masyarakat Kecamatan Lakudo yang sejak tahun 1984 berstatus swasta dan pada tanggal 17 Maret 1997 Madrasah ini di Negerikan.

Dalam perkembangannya madrasah ini sangat menarik perhatian masyarakat Ibu Kota Kecamatan Lakudo yang merupakan lokasi berdirinya MTsN ini, termasuk beberapa desa yang bertetangga dengan Ibu Kota Kecamatan Lakudo. Hal ini dapat dibuktikan dengan tingginya animo masyarakat untuk menyekolahkan anaknya di MTsN Lakudo ini, sehingga jumlah siswa bukan hanya meningkat dari tahun ke tahun tetapi juga jumlah siswa MTsN Lakudo lebih banyak jika di bandingkan dengan sekolah yang sederajat seperti SMP.

2. Keadaan guru

Guru adalah satu komponen utama dalam sistem pendidikan, yang secara bersama-sama dengan komponen lainnya berusaha mencapai tujuan pendidikan. Guru merupakan sumber pengetahuan anak-anak didik, sebagai pengasuh, pembimbing atau guru sebagai teladan bagi anak-anak didik. Guru sangat berpengaruh terhadap kehidupan dan pertumbuhan sekolah, sebab gurulah yang menghadapi langsung murid secara individu maupun secara klasikal memberikan sejumlah ilmu pengetahuan, sehingga anak didik dapat berbuat dan turut berpartisipasi dalam pembangunan dirinya maupun pembangunan bangsanya dengan ilmu yang dimilikinya karena guru merupakan sumber pengetahuan siswa, maka guru harus memiliki pengetahuan yang lebih luas dari anak didiknya terutama studi yang akan diajarkannya pada siswa. Adapun keadaan guru Madrasah Tsanawiyah Lakudo Kabupaten Buton 2012 – 2013 dapat dilihat pada tabel berikut:

Tabel 2
Keadaan Guru MTsN Lakudo Kab. Buton
Tahun Pelajaran 2012-2013

No	Nama/Nip	Pendidikan Terakhir	Status	Pangkat	Jabatan
1	Habirun Ndanguru, M.Pd 19720315 199703 1 003	S2/B. Inggris	PNS	Pembina,IV/a	Kepala MTsN
2	Drs. Syahrudin 19591201 199103 1 003	S2/PA	PNS	Pembina,IV/a	Wakasek Humas
3.	La Marihi, M.Pd 19740131 199903 1 005	S2/IPS	PNS	Pembina,IV/a	Wakasek Kurikulum
4	Dra. Kasiran 19641231 198703 2 003	S1/PA	PNS	Pembina,IV/a	Guru Tetap

5	Dra. Ramlah 150330168	S1/B.Ingggris	PNS	Penata Dewasa,III/d	Wakasek Kesiswaan
6	Jasniah Harun, S.Pd 19740807 200501 2 002	S1/B.Ingggris	PNS	Penata Muda Tk.1, III/b	Guru Tetap
7	Ramli, S.Pd 19731206 200501 2 003	S1/Penjaskes	PNS	Penata Muda Tk.1, III/b	Wakasek Sar.prasarana
8	Ratnah, S.Pt 19791220 200501 2 003	S1/FKIP	PNS	Penata Muda Tk.1, III/b	Guru Tetap
9	La Indo Asa, S.Pd 19820204 200501 2 003	S1/PBSI	PNS	Penata Muda Tk.1, III/b	Guru Tetap
10	Sulastri, S.Pd 19770704 200501 2 004	S1/MIPA	PNS	Penata Muda Tk.1, III/b	Guru Tetap
11	Dra. Salbia 19681231 200512 029	S1/PAI	PNS	Penata Muda Tk.1, III/b	Guru Tetap
12	Furid, S.Pd 19791201 200501 1 004	S1/Fisika	PNS	Penata Muda Tk.1, III/b	Guru Tetap
13	Drs. Samsuddin 150386393	S1/Tadris IPS	PNS	Penata Muda III/a	Guru Tetap
14	Zartati, S.S 19770604 20091 2 010	S1/ Sastra Daerah	PNS	Penata Muda III/a	Guru Tetap
15	Dra. Hj. Nuraini	S1/Ilmu Pendidikan	NON PNS	-	Guru Tidak Tetap
16	Muhsin Muin, S.Pd	S1/B.Ingggris	NON PNS	-	Guru Tidak Tetap
17	Emmy Hatmiyanti, S.Pd	S1/B.Indonesia	NON PNS	-	Guru Tidak Tetap
18	Baharuddin, S.PdI	S1/B.Arab	NON PNS	-	Guru Tidak Tetap
19	Fasjuddin, S.PdI	S1/PA	NON PNS	-	Guru Tidak Tetap
20	Yuyun Indra, S.Pd	S1/Psikologi Pendidikan	NON PNS	-	Guru Tidak Tetap
21	Yusriani, S.Pd	S1/Matematika	NON PNS	-	GTT
22	Erfina, S.E	S1/Akutansi	NON PNS	-	Guru Tidak Tetap

23	Rahma Hikmah Wahab, S.Pd	S1/Fisika	NON PNS	-	Guru Tidak Tetap
24	Muh. Agus, S.PdI	S1/B.Indonesia	NON PNS	-	Guru Tidak Tetap
25	Munira, S.Pd	S1/Matematika	NON PNS	-	Guru Tidak Tetap
26	Hamina, S.Pd	S1/IPS	NON PNS	-	Guru Tidak Tetap
27	Sahrul, S.Pd	S1/Psikologi Pendidikan	NON PNS	-	Guru Tidak Tetap
28	Asnaini Taslim	D1/IMIK	NON PNS	-	Guru Tidak Tetap
29	La Ode Yuzril, A.Md	D3/FISIP	NON PNS	-	Guru Tidak Tetap
30	Marzia	SMK/Bisnis & Manajemen	NON PNS	-	Guru Tidak Tetap
31	Sahlan	MA/IPS	NON PNS	-	Guru Tidak Tetap

Sumber Data 2013: Kantor Tata Usaha Madrasah Tsanawiyah Lakudo kabupaten buton

3. Keadaan siswa

Siswa adalah pribadi yang senantiasa mengalami proses perkembangan dengan potensi yang dimilikinya di mana selalu dibutuhkan bantuan arahan dan bimbingan orang dewasa melalui pengajaran.

Siswa merupakan salah satu syarat mutlak berkembangnya suatu lembaga pendidikan, dimana siswa merupakan suatu komponen yang sangat menentukan kelanjutan dari suatu lembaga pendidikan, sebab dalam kenyataannya suatu lembaga pendidikan akan menarik minat masyarakat jika memiliki reputasi yang baik. Pada tabel berikut ini akan diperlihatkan jumlah siswa kelas VIIMTsN Lakudo Kabupaten Buton Periode 2012-2013 berjumlah 95 orang yang terdiri dari 4 kelas dengan rincian sebagai berikut :

Tabel 3
Jumlah Siswa Kelas VII MTsN Lakudo Kab. Buton

No	Kelas	Jenis Klamin		Jumlah
		Laki-laki	Perempuan	
1	VIIa	11	14	25
2	VIIb	9	16	22
3	VIIc	11	14	25
4	VIIId	13	10	23
Jumlah		44	54	95

Sumber Data 2013: Kantor Tata Usaha Madrasah Tsanawiyah Negeri Lakudo

4. Keadaan sarana dan prasarana

Sekolah merupakan suatu lembaga yang diselenggarakan oleh sejumlah orang atau kelompok dalam bentuk kerjasama untuk mencapai tujuan pendidikan. Selain guru, siswa, dan pegawai disamping itu sarana dan prasarana juga merupakan salah satu faktor penunjang yang sangat berpengaruh dalam proses belajar mengajar. Karena fasilitas yang lengkap akan sangat ikut menentukan keberhasilan proses belajar mengajar yang akan sangat ikut menentukan keberhasilan proses belajar mengajar yang akan bermuara pada tercapainya tujuan pendidikan secara maksimal.

Sarana pendidikan merupakan faktor penunjang yang dapat memperlancar proses pembelajaran, fasilitas belajar mengajar yang mendukung dapat mempermudah dalam mencapai tujuan pengajaran secara efisien dan efektif.

Dari penjabaran di atas penulis memberikan gambaran tentang sarana dan prasarana yang ada pada lokasi penelitian yang berupa kantor, guru, kelas, perpustakaan. Untuk lebih jelasnya dapat dilihat pada tabel sebagai berikut :

Tabel 4
Saranan dan Prasarana MTsN. Lakudo Kab. Buton

No.	Fasilitas	Jumlah	Keterangan
1.	Ruangan Kepala Sekolah	1	Baik
2.	Ruangan Guru	1	Baik
3.	Ruangan Perpustakaan	1	Baik
4.	Ruangan Komputer	1	Baik
5.	Ruangan Kelas	10	Baik
6.	Ruangan WC	3	Baik
7.	Mushollah/Tempat Ibadah	1	Baik
8.	Ruangan Lab. IPA	1	Baik
9.	Ruangan Lab. Bahasa	1	Baik
10.	Ruangan Tata Usaha	1	Baik
11.	Ruangan Konseling	1	Baik
12.	Ruangan UKS	1	Baik
13.	Ruangan Organisasi Kesiswaan	1	Baik
14.	Ruangan Aula/Keterampilan	1	Baik
15.	Tempat Olah Raga	3	Baik
16.	Gudang	1	Baik
Jumlah		29	Baik

Sumber Data 2013: Kantor Tata Usha MTsN Lakudo Kabupaten Buton

Tabel 4 di atas menunjukkan bahwa secara umum fasilitas atau sarana dan prasarana yang ada di MTsN Lakudo Kabupaten Buton sudah cukup memadai. Yang terpenting adalah bagaimana guru dan siswa dapat memanfaatkan secara maksimal sarana dan prasarana yang ada untuk menciptakan proses belajar mengajar yang baik.

B. Hasil Penelitian

1. Minat Belajar Siswa dalam Mata Pelajaran Biologi di Kelas VII_B MTsN Lakudo Kabupaten Buton sebelum Penerapan Strategi Pembelajaran CTL (Contextual Teaching And Learning)

Berdasarkan hasil penelitian yang dilakukan di MTsN Lakudo Kabupaten Buton, untuk mengetahui minat belajar siswa dalam mata pelajaran biologi di kelas VII_B, penulis mengumpulkan data dari instrument angket minat belajar siswa sebelum penerapan strategi *CTL (Contextual Teaching And Learning)*.

Berikut ini merupakan data angket yang dianalisis secara deskriptif yang merupakan jawaban siswa dalam menanggapi pertanyaan-pertanyaan dari daftar angket tersebut tentang penerapan strategi *Contextual Teaching and Learning*. Adapun frekuensi jawaban siswa menunjukkan sejauh mana strategi *Contextual Teaching and Learning* tersebut dapat meningkatkan minat belajar siswa:

Tabel 5
Data Angket Minat Belajar Siswa Sebelum Penerapan Strategi CTL
(Contextual Teaching And Learning)

No.Item No. Res.	1	2	3	4	5	6	7	8	9	10	11	12	13	14	15	16	17	18	19	20	Jumlah
1	3	3	1	3	2	2	1	3	3	2	3	3	1	2	2	3	2	2	2	3	46
2	3	3	2	2	1	3	3	1	3	3	2	2	2	2	2	3	2	3	2	3	47
3	2	1	2	2	1	2	2	3	2	2	3	3	2	1	2	2	3	2	1	2	40
4	3	3	2	1	2	2	3	1	3	3	3	1	3	2	2	3	3	2	3	2	47
5	3	3	3	2	2	3	3	3	2	3	3	3	2	2	1	3	2	1	2	2	48
6	3	1	2	1	2	1	2	3	3	2	3	1	3	2	2	3	3	2	1	3	43
7	3	3	3	2	1	3	1	2	3	2	3	1	2	1	2	3	3	2	3	3	46
8	3	2	2	2	2	3	3	2	2	3	3	2	2	2	2	3	3	3	3	3	50
9	3	2	2	2	1	3	2	3	3	2	2	3	1	2	2	3	3	2	2	2	45
10	3	2	3	3	2	3	3	2	3	3	3	1	3	2	1	2	3	2	3	2	49
11	2	1	3	2	2	3	3	1	3	2	3	3	2	1	2	3	3	3	3	3	48
12	3	3	2	2	2	3	2	3	2	3	2	1	3	2	2	3	3	2	3	2	48
13	3	2	3	1	1	3	2	3	3	2	2	3	1	3	3	2	1	3	3	2	46
14	3	2	2	3	3	2	3	3	3	3	2	3	2	2	3	2	2	2	2	3	50
15	3	3	2	3	3	3	2	3	2	3	2	1	3	1	2	3	1	2	3	3	48
16	3	3	2	3	3	3	3	3	2	3	3	2	3	2	2	3	3	3	3	2	54
17	3	3	3	2	3	3	2	3	3	3	3	3	2	3	2	3	3	2	2	3	54
18	2	3	1	3	3	2	2	3	3	1	3	2	2	1	2	3	2	3	3	1	45
19	3	2	2	2	2	3	3	3	3	2	2	3	1	2	2	3	3	2	2	2	47
20	3	3	2	1	2	2	3	2	3	1	2	3	1	2	2	3	2	2	3	3	45
21	2	3	3	2	1	3	3	3	3	3	1	2	3	1	2	3	3	2	1	3	47
22	3	1	2	1	2	1	3	3	3	3	3	2	3	2	2	3	1	2	2	3	45

Sumber Data: Hasil Analisis Angket Item 1-20 Tahun 2013

Tabel 6
Distribusi Frekuensi Angket Minat Belajar Sebelum Penerapan Strategi CTL
(Contextual Teaching And Learning)

No	Interval	Kategori	Frekuensi	Persentase
1	40 - 44	Rendah	2	9,09%
2	45 - 49	Sedang	16	72,73%
3	50 - 54	Tinggi	4	18,18%
Jumlah			22	100%

Sumber Data 2013: Pengolahan Angket Minat Belajar Kelas VII_B MTsN Lakudo Kabupaten Buton Sebelum Penerapan Contextual Teaching and Learning

Berdasarkan tabel 6 di atas, distribusi frekuensi minat belajar siswa sebelum penerapan strategi CTL (*Contextual Teaching and Learning*) yaitu kategori rendah dengan frekuensi 2 dengan persentase sebesar 9,09%. Untuk kategori sedang dengan frekuensi 16 dan persentase sebesar 72,73%, dan untuk kategori tinggi dengan frekuensi 4 dan persentase sebesar 18,18%.

2. Minat Belajar Siswa dalam Mata Pelajaran Biologi di Kelas VII_B MTsN Lakudo Kabupaten Buton setelah Penerapan Strategi Pembelajaran CTL (*Contextual Teaching And Learning*)

Berdasarkan hasil penelitian yang dilakukan di MTsN Lakudo Kabupaten Buton, untuk mengetahui minat belajar siswa dalam mata pelajaran biologi di kelas VII_B, penulis mengumpulkan data dari instrument angket minat belajar siswa setelah penerapan strategi CTL (*Contextual Teaching And Learning*).

Tabel 7
Data Angket Minat belajar Siswa Setelah Penerapan Strategi CTL
(Contextual Teaching And Learning)

No. Item No. Res.	1	2	3	4	5	6	7	8	9	10	11	12	13	14	15	16	17	18	19	20	Jumlah
1	3	3	3	3	2	3	3	3	3	3	3	3	3	3	3	3	3	3	3	3	59
2	3	3	3	3	2	3	3	3	3	3	3	3	3	3	3	3	2	3	3	3	58
3	3	3	2	3	3	3	3	3	3	3	3	3	3	3	3	3	3	3	3	3	59
4	3	3	3	3	3	3	3	3	3	3	3	3	3	3	3	3	3	3	3	3	60
5	3	3	3	2	2	3	3	3	3	3	3	3	3	3	3	3	2	3	3	3	57
6	3	3	3	2	3	3	3	3	3	3	3	3	3	3	3	3	3	3	3	3	59
7	3	3	3	2	2	3	3	3	3	3	3	3	3	3	3	3	3	3	2	3	57
8	3	3	2	3	3	3	3	3	3	3	3	3	3	3	3	3	2	3	3	3	58
9	3	3	2	2	3	3	3	3	3	3	3	3	3	3	3	3	3	2	3	3	57
10	3	3	2	3	2	3	3	3	3	3	3	3	3	3	3	2	2	3	2	3	55
11	3	3	3	3	3	3	3	3	3	2	3	3	3	3	3	3	2	3	3	3	58
12	3	3	2	3	3	3	3	3	3	3	3	3	3	3	3	3	3	2	2	3	57
13	3	2	3	2	3	3	3	3	3	2	3	3	3	3	3	3	2	2	2	3	54
14	3	3	2	3	2	3	3	3	3	3	3	3	3	3	3	3	3	3	3	3	58
15	3	3	3	2	2	3	3	3	3	2	3	3	3	3	3	3	3	3	2	3	56
16	3	3	3	3	3	3	3	3	3	3	3	3	3	3	3	2	3	3	3	3	59
17	3	3	3	3	3	3	3	3	3	3	3	3	3	3	3	2	3	3	3	3	59
18	3	3	3	2	3	3	3	3	3	3	3	3	3	3	3	3	2	3	3	3	58
19	3	2	3	2	3	3	3	3	3	3	3	3	3	3	3	3	3	3	3	3	58
20	3	3	3	3	3	2	3	3	3	3	2	3	3	3	3	3	3	3	2	2	56
21	3	3	3	3	2	3	3	3	3	3	3	3	3	3	3	3	2	3	3	3	58
22	3	3	3	3	3	3	3	3	3	3	3	3	3	3	3	3	3	3	3	3	60

Sumber Data: Hasil Analisis Angket Item 1-20 Tahun 2013

Tabel 8
Distribusi Frekuensi Angket Minat Belajar Setelah Penerapan Strategi CTL
(Contextual Teaching And Learning)

No	Interval	Kategori	Frekuensi	Persentase
1	52-54	Rendah	1	4,54%
2	55-57	Sedang	7	31,81%
3	58-60	Tinggi	14	63,63%
Jumlah			22	100%

Sumber Data 2013: Pengolahan Angket Minat Belajar Kelas VII_B MTsN Lakudo Kabupaten Buton Setelah Penerapan Contextual Teaching and Learning

Berdasarkan tabel 8 di atas, distribusi minat belajar siswa setelah penerapan strategi CTL (*Contextual Teaching and Learning*) yaitu yang berada pada kategori rendah dengan frekuensi 1 dan persentase sebesar 4,54%. Untuk kategori sedang dengan frekuensi 7 dan persentase sebesar 31,81%, dan untuk kategori tinggi dengan frekuensi 14 dan persentase sebesar 63,63%.

3. Hasil Pengujian Hipotesis

Sebelum pengujian hipotesis peneliti terlebih dahulu melakukan pengujian, diantaranya sebagai berikut:

a. Uji Normalitas

Tabel 9
Uji Normalitas Angket Minat Belajar Siswa Sebelum Penerapan
Strategi CTL (*Contextual Teaching and Learning*)

Kelas Interval	Batas Kelas	Z-Skor	Batas Luas Daerah	Luas Daerah	f_0	f_e	$\left[\frac{(f_0 - f_e)^2}{f_e} \right]$
1	2	3	4	5	6	7	8
	39,5	-2,10	0440				
40-46				1251	2	2,752	0,205
	46,5	-1,31	1691				
47-53				1812	5	3,986	0,257
	53,5	-0,51	3503				
54-60				333	8	4,732	2,257

	60,5	0,28	3836				
61-67				1609	3	3,539	0,082
	67,5	1,08	2227				
68-74				1546	3	3,401	0,047
	74,5	1,88	0681				
75-81				568	1	1,429	0,049
	81,5	2,67	0113				
					22		2,897

Keterangan:

Kolom 1: Kelas Interval diperoleh dari skor terendah + panjang kelas, yaitu:

$40 + 7 = 46 + 7 = 53$, dst. Sehingga ditulis : 40 – 46

47 – 53

54 – dst

Kolom 2 : Batas Kelas (BK) = $40 - 0,5 = 39,5$ (BK₁)

$$BK_2 = BK_1 + \text{panjang kelas} = 39,5 + 7 = 46,5$$

$$BK_3 = BK_2 + \text{panjang kelas} = 46,5 + 7 = 53,5$$

$$BK_4 = BK_3 + \text{panjang kelas} = 53,5 + 7 = 60,5$$

$$BK_5 = BK_4 + \text{panjang kelas} = 60,5 + 7 = 67,5$$

$$BK_6 = BK_5 + \text{panjang kelas} = 67,5 + 7 = 74,5$$

$$BK_7 = BK_6 + \text{panjang kelas} = 74,5 + 7 = 81,5$$

$$\text{Kolom 3 : } Z_{\text{batas kelas}} = \frac{\text{Batas Kelas} - \bar{x}}{s}$$

$$Z_{BK_1} = \frac{39,5 - 58}{8,77} = -2,10$$

$$Z_{BK_2} = \frac{46,5 - 58}{8,77} = -1,31$$

$$Z_{BK_3} = \frac{53,5 - 58}{8,77} = -0,51$$

$$Z_{BK_4} = \frac{60,5 - 58}{8,77} = 0,28$$

$$Z_{BK_5} = \frac{67,5 - 58}{8,77} = 1,08$$

$$Z_{BK_6} = \frac{74,5 - 58}{8,77} = 1,88$$

$$Z_{BK_7} = \frac{81,5 - 58}{8,77} = 2,67$$

Kolom 4: Z_{tabel} (menggunakan daftar Z)

Kolom 5: Luas $Z_{tb_1} = Z_{1,31} - Z_{-2,10}$

$$= 1691 - 0440$$

$$= 1251$$

Luas $Z_{tb_2} = Z_{-0,51} - Z_{-1,31}$

$$= 3503 - 1691$$

$$= 1812$$

$$\begin{aligned}\text{Luas } Z_{tb_3} &= Z_{0,28} - Z_{-0,51} \\ &= 3836 - 3503 \\ &= 333\end{aligned}$$

$$\begin{aligned}\text{Luas } Z_{tb_4} &= Z_{0,28} - Z_{1,08} \\ &= 3836 - 2227 \\ &= 1609\end{aligned}$$

$$\begin{aligned}\text{Luas } Z_{tb_5} &= Z_{1,08} - Z_{1,88} \\ &= 2227 - 0681 \\ &= 1546\end{aligned}$$

$$\begin{aligned}\text{Luas } Z_{tb_6} &= Z_{1,88} - Z_{2,67} \\ &= 0681 - 0113 \\ &= 568\end{aligned}$$

Kolom 7 : Frekuensi harapan (E_i) = $\frac{\text{luas daerah} \times n}{100}$

$$E_1 = \frac{12,51 \times 22}{100} = 2,752$$

$$E_2 = \frac{18,12 \times 22}{100} = 3,986$$

$$E_3 = \frac{3,33 \times 22}{100} = 4,732$$

$$E_4 = \frac{16,09 \times 22}{100} = 3,539$$

$$E_5 = \frac{15,46 \times 22}{100} = 3,401$$

$$E_6 = \frac{5,68 \times 22}{100} = 1,247$$

Kolom 8 $X^2 = \frac{(O_i - E_i)^2}{E_i}$

E_i

$$\chi_1^2 = \frac{(2 - 2,752)^2}{2,752} = 0,205$$

$$\chi_2^2 = \frac{(5 - 3,986)^2}{3,986} = 0,257$$

$$\chi_3^2 = \frac{(8 - 4,732)^2}{4,732} = 2,257$$

$$\chi_4^2 = \frac{(3 - 3,539)^2}{3,539} = 0,082$$

$$\chi_5^2 = \frac{(3 - 3,401)^2}{3,401} = 0,047$$

$$\chi^2 = \frac{(1 - 1,429)^2}{1,429} = 0,049$$

Taraf signifikan (α) = 0,05

$$\chi^2_{\text{tabel}} = \chi^2_{(1-\alpha)(dk)} = \chi^2_{(0,05)(3)} = 0,103$$

Dari hasil perhitungan di atas, maka diperoleh $\chi^2_{\text{hitung}} = 2,897$, untuk $\alpha = 0,05$ dan $dk = k - 3 = 6 - 3 = 3$, maka diperoleh $\chi^2_{\text{tabel}} = 7,81$. Dengan demikian dapat disimpulkan bahwa $\chi^2_{\text{hitung}} = 2,897 < \chi^2_{\text{tabel}} = 7,81$ data minat belajar biologi siswa kelas VII_B MTsN Lakudo Kabupaten Buton berdistribusi normal.

Tabel 10
Uji Normalitas Angket Minat Belajar Siswa Setelah Penerapan
Strategi CTL (Contextual Teaching and Learning)

Kelas Interval	Batas Kelas	Z-Skor	Batas Luas Daerah	Luas Daerah	f_0	f_e	$\left[\frac{(f_0 - f_e)^2}{f_e} \right]$
1	2	3	4	5	6	7	8
	69,5	-1,93	0620				
70-73				1873	10	9,120	0,084
	73,5	-0,97	2493				
74-77				1496	0	3,291	3,291
	77,5	-0,02	3989				
78-81				1400	6	3,08	2,768
	81,5	0,93	2589				
82-85				1920	4	4,224	0,011
	85,5	1,89	0669				
86-89				598	0	1,315	1,315
	89,5	2,84	0071				
90-93				68	2	3,149	0,419
	93,5	3,80	0003				
					22		7,78

Keterangan:

Kolom 1: Kelas Interval diperoleh dari skor terendah + panjang kelas, yaitu:

$$70 + 4 = 73 + 4 = 77, \text{ dst. Sehingga ditulis : } 70 - 73$$

$$74 - 77$$

$$78 - \text{dst}$$

Kolom 2 : Batas Kelas (BK) = $70 - 0,5 = 69,5$ (BK₁)

$$\text{BK}_2 = \text{BK}_1 + \text{panjang kelas} = 69,5 + 4 = 73,5$$

$$\text{BK}_3 = \text{BK}_2 + \text{panjang kelas} = 73,5 + 4 = 77,5$$

$$\text{BK}_4 = \text{BK}_3 + \text{panjang kelas} = 77,5 + 4 = 81,5$$

$$\text{BK}_5 = \text{BK}_4 + \text{panjang kelas} = 81,5 + 4 = 85,5$$

$$\text{BK}_6 = \text{BK}_5 + \text{panjang kelas} = 85,5 + 4 = 89,5$$

$$\text{BK}_7 = \text{BK}_6 + \text{panjang kelas} = 89,5 + 7 = 93,5$$

Kolom 3 : $Z_{\text{batas kelas}} = \frac{\text{Batas Kelas} - \bar{x}}{s}$

$$Z \text{ BK}_1 = \frac{69,5 - 77,59}{4,18} = -1,93$$

$$Z \text{ BK}_2 = \frac{73,5 - 77,59}{4,18} = -0,97$$

$$Z \text{ BK}_3 = \frac{77,5 - 77,59}{4,18} = -0,02$$

$$Z_{BK_4} = \frac{81,5 - 77,59}{4,18} = 0,93$$

$$Z_{BK_5} = \frac{85,5 - 77,59}{4,18} = 1,89$$

$$Z_{BK_6} = \frac{89,5 - 58}{4,18} = 2,84$$

$$Z_{BK_7} = \frac{93,5 - 58}{4,18} = 3,18$$

Kolom 4: Z_{tabel} (menggunakan daftar Z)

Kolom 5: Luas $Z_{tb_1} = Z_{0,97} - Z_{-1,93}$

$$= 2493 - 0620$$

$$= 1873$$

Luas $Z_{tb_2} = Z_{-0,02} - Z_{-0,97}$

$$= 3989 - 2493$$

$$= 1496$$

Luas $Z_{tb_3} = Z_{-0,02} - Z_{0,93}$

$$= 3836 - 2589$$

$$= 1400$$

Luas $Z_{tb_4} = Z_{0,93} - Z_{1,89}$

$$= 2589 - 0669$$

$$= 1908$$

$$\text{Luas Ztb}_5 = Z_{1,89} - Z_{2,84}$$

$$= 0669 - 0071$$

$$= 598$$

$$\text{Luas Ztb}_6 = Z_{2,84} - Z_{3,18}$$

$$= 0071 - 0003$$

$$= 68$$

$$\text{Kolom 7 : Frekuensi harapan (E}_i) = \frac{\text{luas daerah} \times n}{100}$$

$$E_1 = \frac{18,73 \times 22}{100} = 9,120$$

$$E_2 = \frac{14,96 \times 22}{100} = 3,291$$

$$E_3 = \frac{14,00 \times 22}{100} = 3,08$$

$$E_4 = \frac{1920 \times 22}{100} = 4,224$$

$$E_5 = \frac{5,98 \times 22}{100} = 1,315$$

$$E_6 = \frac{0,68 \times 22}{100} = 3,149$$

$$\text{Kolom 8 } X^2 = \frac{(O_i - E_i)^2}{E_i}$$

$$E_i$$

$$\chi_1^2 = \frac{(10 - 9,120)^2}{9,120} = 0,084$$

$$\chi_2^2 = \frac{(0 - 3,291)^2}{3,291} = 3,291$$

$$\chi_3^2 = \frac{(6 - 3,08)^2}{3,08} = 2,768$$

$$\chi_4^2 = \frac{(4 - 4,22)^2}{4,22} = 0,011$$

$$\chi_5^2 = \frac{(0 - 1,315)^2}{1,315} = 1,315$$

$$\chi_6^2 = \frac{(2 - 3,149)^2}{1,429} = 0,419$$

Taraf signifikan (α) = 0,05

$$\chi^2_{\text{tabel}} = \chi^2_{(1-\alpha)(dk)} = \chi^2_{(0,05)(3)} = 0,103$$

Dari hasil perhitungan di atas, maka diperoleh $\chi^2_{\text{hitung}} = 7,88$, untuk $\alpha = 0,05$ dan $dk = k - 3 = 6 - 3 = 3$, maka diperoleh $\chi^2_{\text{tabel}} = 7,81$. Dengan demikian dapat disimpulkan bahwa $\chi^2_{\text{hitung}} = 7,88 < \chi^2_{\text{tabel}} = 7,81$ data minat belajar biologi siswa kelas VII_B MTsN Lakudo Kabupaten Buton berdistribusi normal.

Berdasarkan hasil analisis di atas, pengujian normalitas membuktikan bahwa data tersebut berdistribusi normal. Dengan demikian pengujian ini dapat menjadi prasyarat untuk melakukan uji homogenitas.

b. Uji homogenitas

Untuk melakukan perhitungan pada uji homogenitas, maka digunakan uji F dengan rumus sebagai berikut:

$$F_{hitung} = \frac{\text{variansi terbesar}}{\text{variansi terkeci}}$$

Adapun perhitungan untuk menentukan variansi terbesar dan variansi terkecil adalah sebagai berikut

$$S_1^2 = \frac{\sum(X_1 - \bar{X}_1)^2}{N_1 - 1} \qquad S_2^2 = \frac{\sum(X_2 - \bar{X}_2)^2}{N_2 - 1}$$

$$S_1^2 = \frac{1615,98}{22-1} \qquad S_2^2 = \frac{367,54}{22-1}$$

$$S_1^2 = \frac{1615,98}{21} \qquad S_2^2 = \frac{367,54}{21}$$

$$S_1^2 = 76,95 \qquad S_2^2 = 17,50$$

$$S_1^2 = \sqrt{76,95} \qquad S_2^2 = \sqrt{17,50}$$

$$S_1^2 = 8,77 \qquad S_2^2 = 4,18$$

Berdasarkan hasil perhitungan variansi data tersebut di atas, maka diperoleh data-data sebagai berikut:

- 1) Nilai variansi sebelum perlakuan $(S_1)^2 = 76,95$, sedangkan untuk $S_1 = 8,77$
- 2) Nilai variansi setelah perlakuan $(S_2)^2 = 17,50$, sedangkan $S_2 = 4,18$

Sehingga dapat diperoleh nilai dari uji F adalah :

$$F_{hitung} = \frac{\text{variansi terbesar}}{\text{variansi terkeci}}$$

$$= \frac{8,77}{4,18}$$

$$= 2,09$$

Karena $F_{hitung} (2,09) < F_{tabel} (3,84)$ maka H_0 yang menyatakan bahwa sampelnya homogen diterima.

Berdasarkan hasil perhitungan variansi pada uji normalitas, maka diperoleh data-data sebagai berikut:

- 1) Nilai variansi sebelum perlakuan $(S_1)^2 = 76,95$, sedangkan untuk $S_1 = 8,77$
- 2) Nilai variansi setelah perlakuan $(S_2)^2 = 17,50$, sedangkan untuk $S_2 = 4,18$

sehingga dapat diperoleh nilai dari uji F adalah:

$$\begin{aligned} F_{hitung} &= \frac{\text{variansi terbesar}}{\text{variansi terkeci}} \\ &= \frac{8,77}{4,18} \\ &= 2,09 \end{aligned}$$

Karena $F_{hitung} (2,09) < F_{tabel}(3,84)$ maka H_0 yang menyatakan bahwa sampelnya homogen diterima.

Berdasarkan dari uji normalitas dan uji homogenitas diatas, maka syarat untuk melakukan uji hipotesis terpenuhi. Uji hipotesis adalah sebagai berikut:

c. Uji Hipotesis

Pengujian hipotesis bertujuan untuk menetapkan ada tidaknya perbedaan yang signifikan antara minat belajar biologi siswa yang dicapai oleh Kelas VII_B MTsN Lakudo Kabupaten Buton sebelum dan sesudah penerapan strategi CTL (*Contextual Teaching and Learning*).

Data yang diperlukan dalam pengujian ini adalah

$$\bar{X}_1 = 77,8 \text{ (sesudah penerapan metode)}$$

$$\bar{X}_2 = 57,9 \text{ (sesudah penerapan metode)}$$

$$n_1 = 22$$

$$n_2 = 22$$

$$S_1^2 = 43,77$$

$$S_2^2 = 200,73$$

1. Analisis inferensial

$$t = \frac{\bar{x}_1 - \bar{x}_2}{\sqrt{\frac{S_1^2}{N_1} + \frac{S_2^2}{N_2}}}$$

$$t = \frac{77,8 - 57,9}{\sqrt{\frac{43,77}{22} + \frac{200,73}{22}}}$$

$$t = \frac{19,9}{\sqrt{1,99 + 9,12}}$$

$$t = \frac{19,9}{\sqrt{11,11}}$$

$$t = \frac{19,9}{3,33} = 5,97$$

2. Taraf signifikansi

$$t = (\frac{1}{2} \alpha)$$

$$t = (\frac{1}{2} 0,05) \rightarrow (\frac{1}{2} 0,025)$$

$$t(0,025), 21 = 2,074$$

$$t_{hitung} = 5,97$$

$$t_{tabel} = 2,074$$

Berdasarkan analisis deksriptif dan pengujian hipotesis melalui uji-t yang telah dilakukan diperoleh $t_{hitung} = 5,97$, sedangkan $t_{tabel} = 2,080$ untuk taraf signifikan $1/2\alpha = 0,025$ dan $dk = 21$, karena $t_{hitung} > t_{tabel} (5,97 > 2,080)$ maka H_0 ditolak maka hipotesis H_1 diterima, hal tersebut menunjukkan bahwa terdapat peningkatan antara minat belajar siswa sebelum penerapan strategi *CTL (Contextual Teaching and Learning)* dengan minat belajar siswa setelah penerapan strategi *CTL (Contextual Teaching and Learning)* dengan taraf signifikan $\alpha = 0,025$.

Kriteria pengujian diterima H_1 jika $t_{hitung} = 5,97 > t_{tabel} = 2,080$ dengan taraf signifikan $\alpha = 0,025$ dan $dk = 21$ sehingga t_{hitung} berada dalam daerah penolakan H_0 , yang berarti hipotesis H_0 ditolak dan hipotesis H_1 diterima. Sehingga dapat dikatakan bahwa strategi *CTL (Contextual Teaching and Learning)* efektif dalam meningkatkan minat belajar biologi siswa kelas VII_B MTsN Lakudo Kabupaten Buton.

Dalam penelitian ini diajukan hipotesis bahwa “penerapan strategi pembelajaran *CTL (Contextual Teaching and Learning)* efektif dalam meningkatkan minat belajar biologi siswa kelas VII_b MTsN Lakudo Kabupaten Buton”.

Hipotesis tersebut yang akan diuji kebenarannya dapat dituliskan dalam model matematika dan dinyatakan dengan:

$H_0 : \mu_1 = \mu_2$	Tidak ada peningkatan minat belajar biologi siswa kelas VII _b MTsN Lakudo Kabupaten Buton sebelum dan sesudah diterapkan strategi <i>CTL (Contextual Teaching and Learning)</i>
$H_1 : \mu_1 \neq \mu_2$	Ada peningkatan minat belajar biologi siswa kelas VII _b MTsN Lakudo Kabupaten Buton Sebelum dan sesudah diterapkan strategi <i>CTL (Contextual Teaching and Learning)</i>

Sehingga H_1 diterima apabila $t_{hitung} > t_{tabel}$

H_0 ditolak apabila $t_{hitung} < t_{tabel}$

Berdasarkan analisis deskriptif dan pengujian hipotesis melalui uji-*t* yang telah dilakukan diperoleh $t_{hitung} = 5,97$, sedangkan $t_{tabel} = 2,080$ untuk taraf signifikan $\frac{1}{2}\alpha = 0,025$ dan $dk = 21$, karena $-t_{hitung} < -t_{tabel}$ ($-5,97 < -2,074$) atau $t_{hitung} > t_{tabel}$ ($5,97 > 2,074$) maka H_0 ditolak dan hipotesis H_1 diterima. Hal tersebut menunjukkan bahwa terdapat peningkatan antara minat belajar siswa sebelum penerapan strategi *contextual teaching and learning* dengan minat belajar siswa setelah penerapan strategi *CTL (Contextual Teaching and Learning)* dengan taraf signifikan $\alpha = 0,025$.

C. Pembahasan Hasil Penelitian

1. Minat Belajar Siswa dalam Mata Pelajaran Biologi di Kelas VII_B MTsN Lakudo Kabupaten Buton Sebelum Penerapan Strategi CTL (*Contextual Teaching and Learning*)

Dari hasil penelitian yang telah dilakukan pada kelas VII_B MTsN Lakudo Kabupaten Buton yang dipilih secara acak sebelum penerapan Strategi CTL (*Contextual Teaching and Learning*), setelah dilakukan pengujian analisis statistik diperoleh data bahwa minat belajar biologi siswa kelas VII_B MTsN Lakudo Kabupaten Buton sebelum penerapan Strategi CTL (*Contextual Teaching and Learning*) jika dikategorikan pada pedoman Depdikbud masuk kedalam kategori sedang sebesar 40,91% dari 22 orang siswa dengan skor rata-rata hasil belajarnya sebesar 58 yang masih lebih rendah jika dibandingkan dengan hasil minat belajar siswa setelah penerapan Strategi CTL (*Contextual Teaching and Learning*).

2. Minat Belajar Siswa dalam Mata Pelajaran Biologi di Kelas VII_B MTsN Lakudo Kabupaten Buton Setelah Penerapan Strategi CTL (*Contextual Teaching and Learning*)

Berdasarkan penelitian yang telah dilakukan pada kelas VII_B MTsN Lakudo Kabupaten Buton yang dipilih secara acak, setelah dilakukan pengujian analisis statistik diperoleh bahwa hasil minat belajar biologi siswa kelas VII_B MTsN Lakudo Kabupaten Buton setelah penerapan strategi CTL (*Contextual Teaching and Learning*) dikategorikan pada pedoman Depdikbud masuk kedalam kategori tinggi sebesar 86,36% dari 22 orang siswa dengan skor rata-rata hasil belajarnya sebesar 77,8. Hal tersebut membuktikan secara empiris bahwa dengan penerapan strategi

CTL (Contextual Teaching and Learning) dapat memberikan pengaruh yang besar terhadap minat belajar siswa.

3. Peningkatan Minat Belajar Siswa dalam Mata Pelajaran Biologi di Kelas VII_B MTsN Lakudo Kabupaten Buton

Berdasarkan analisis deskriptif dan pengujian hipotesis melalui uji-t yang telah dilakukan diperoleh $t_{hitung} = 5,97$, sedangkan $t_{tabel} = 2,080$ untuk taraf signifikan $1/2\alpha = 0,025$ dan $dk = 21$, karena $t_{hitung} > t_{tabel}$ ($5,97 > 2,080$) maka H_0 ditolak H_1 diterima. Hal tersebut menunjukkan bahwa terdapat peningkatan antara minat belajar siswa sebelum penerapan strategi *CTL (Contextual Teaching and Learning)* dengan minat belajar siswa setelah penerapan strategi *CTL (Contextual Teaching and Learning)* dengan taraf signifikan $\alpha = 0,025$.

Kriteria pengujian diterima H_1 jika $t_{hitung} > t_{tabel}$ dari data tersebut di atas menunjukkan bahwa $t_{hitung} = 5,97 < t_{tabel} = 2,080$ dengan taraf signifikan $\alpha = 0,025$ dan $dk = 21$ sehingga t_{hitung} berada pada penolakan H_0 yang berarti hipotesis H_0 ditolak dan H_1 diterima. Sehingga dapat dikatakan bahwa strategi *CTL (Contextual Teaching and Learning)* efektif dalam meningkatkan minat belajar biologi siswa kelas VII_B MTsN Lakudo kabupaten Buton.

Setelah penerapan strategi *CTL (Contextual Teaching and Learning)* pada siswa memberikan pengaruh yang cukup besar terhadap minat belajar siswa terlihat dalam hasil analisis angket yang telah dilakukan yakni memiliki rata-rata 3, ini membuktikan bahwa penerapan strategi *CTL (Contextual Teaching and Learning)* dapat menghidupkan suasana dan

melibatkan siswa secara penuh untuk mendapatkan materi yang dipelajari dan menghubungkannya dengan situasi nyata yang mampu mendorong siswa untuk dapat menerapkannya dalam kehidupan mereka sehingga kelak dapat meningkatkan minat belajarnya.

Hal ini sejalan dengan teori yang di kemukakan oleh Wina sanjaya yang mengatakan bahwa strategi *Contextual Teaching and Learning* ini merupakan upaya untuk meningkatkan keaktifan siswa dalam proses belajar mengajar, dimana proses keterlibatan siswa secara penuh untuk menemukan materi yang dipelajari dan menghubungkannya dengan situasi kehidupan nyata sehingga mendorong siswa untuk menerapkannya dalam kehidupan mereka. Dari proses tersebut siswa dapat memperoleh pengalaman secara langsung, siswa dapat menemukan hubungan antara materi yang dipelajari dengan situasi kehidupan nyata, dan dapat mendorong siswa untuk dapat menerapkannya dalam kehidupan nyata. Selain itu pembelajaran dilakukan dengan berkelompok, sehingga dapat membantu siswa agar lebih aktif berdiskusi, bertanya, dan menyampaikan pendapat mereka sendiri.³⁷

Peningkatan minat belajar tersebut disebabkan karena penerapan strategi *CTL (Contextual Teaching and Learning)*, membuat siswa lebih aktif, mampu menemukan sendiri makna dari apa yang dipelajari dan mampu menerapkannya dalam kehidupan nyata. Yang tentunya penggunaan strategi *Contextual Teaching and Learning* tersebut

³⁷ Wina Sanjaya, *Strategi Pembelajaran Berorientasi Standar Proses Pendidikan*, (Cet. VIII; Bandung: Kencana Prenada Media, 2011), h. 255-226.

membutuhkan guru yang mampu mengelola kelas dengan aktif, kreatif dan terampil agar penerapan strategi *CTL (Contextual Teaching and Learning)* yang diterapkan betul-betul terlaksana dengan baik, dalam penerapan strategi *CTL (Contextual Teaching and Learning)* guru juga sebagai fasilitas, motivator serta membimbing siswa sehingga terbentuk sikap yang baik dari siswa.

BAB V

PENUTUP

A. Kesimpulan

Berdasarkan hasil analisis data dan pembahasan, maka peneliti dapat menyimpulkan sebagai berikut:

1. Minat belajar siswa dalam mata pelajaran biologi di kelas VII_B MTsN Lakudo Kabupaten Buton sebelum penerapan strategi *CTL (Contextual Teaching and Learning)* masuk dalam kategori sedang sebesar 40,91% dari 22 siswa dengan nilai rata-rata sebesar 58.
2. Minat belajar siswa dalam mata pelajaran biologi di kelas VII_B MTsN Lakudo Kabupaten Buton setelah penerapan strategi *CTL (Contextual Teaching and Learning)* masuk dalam kategori tinggi sebesar 86,36% dari 22 siswa dengan nilai rata-rata sebesar 77,8.
3. Dari hasil analisis statistik inferensial diperoleh $t_{hitung} = 5,97$, dan $t_{tabel} = 2,080$. Dalam hal ini $t_{hitung} > t_{tabel}$ ($5,97 > 2,080$) dengan taraf signifikan $\alpha = 0,025$ sehingga t_{hitung} berada pada penolakan H_0 yang berarti H_0 ditolak dan H_1 diterima. Sehingga dapat dikatakan bahwa strategi *CTL (Contextual Teaching and Learning)* efektif dalam meningkatkan minat belajar siswa dalam mata pelajaran biologi di kelas VII_B MTsN Lakudo Kabupaten Buton.

B. Implikasi Penelitian

Implikasi dari penelitian ini yang sekaligus merupakan saran dalam rangka meningkatkan minat belajar siswa tercantum sebagai berikut:

1. Strategi pembelajaran *CTL (Contextual Teaching and Learning)* perlu dirancang sejak awal, sebelum guru melakukan kegiatan dikelas
2. Dalam usaha meningkatkan minat belajar biologi khususnya siswa kelas VII MTsN Lakudo Kabupaten Buton dapat menggunakan strategi *CTL (Contextual Teaching and Learning)* sebagai salah satu alternatif dalam proses belajar mengajar.
3. Guru perlu memperkenalkan dan diberi peluang untuk menggunakan strategi *CTL (Contextual Teaching and Learning)* dalam kegiatan pembelajaran. Untuk itu, para guru untuk selalu meningkatkan keterampilan dan kemampuan agar dapat melaksanakan hal tersebut dengan sebaik-baiknya. Karena walaupun strategi *CTL (Contextual Teaching and Learning)* dapat meningkatkan minat belajar siswa tapi gurulah yang menjadi penentu sebagai pelaksana dari strategi *CTL (Contextual Teaching and Learning)* tersebut, berhasil tidaknya penerapan strategi tersebut tergantung dari gurunya sebagai pengemudi pendidikan di sekolah.

DAFTAR PUSTAKA

- Arikunto, Suharsimi. *Prosedur Penelitian Suatu pendekatan Praktek*. Jakarta: Rineka Cipta, 2002.
- A.M, Sardiman. *Interaksi Dan Motivasi Belajar Mengajar*. Jakarta: CV Rajawali, 1988.
- Amri, Sofan dan Ahmadi, Iif Khoiru. *Konstruksi Pengembangan Pembelajaran*. Jakarta: Prestasi Pustaka, 2010.
- Gie, The Liang. *Cara Belajar yang Baik Bagi Mahasiswa*. Yogyakarta: Gajah Madah Press, 2004.
- Haling, Abdul. *Belajar dan Pembelajaran*. Makassar: Badan Penerbit UNM, 2006.
- Herlina. *Pengaruh Pengelolaan Kelas Terhadap Hasil Biologi Siswa di Kelas VII MTSALMafatihPalmera*.<http://digilibunnes.ac.id/gsd/collec/skripsi/archive/ss400/doc.pdf> (11 April 2012).
- Hasan, M.Iqbal. *Pokok-Pokok Materi Statistik 2*. Jakarta: Bumi Aksara, 1999.
- Johnson, Elaine. *CTL (Contextual Teaching and Learning)*. Bandung: Kaifa, 2009.
- Khoiru Ahmadi, Iif dan Amri, Sofyan. *Proses Pembelajaran Kreatif dan Inovatif dalam Kelas*. Jakarta: Prestasi Pustakarya, 2010.
- Kunandar. *Langkah Mudah Penelitian Tindakan Kelas*. Jakarta: PT. Raja Grafindo Persada, 2010.
- Mujis, Daniel. *Efektive Teaching*. Yogyakarta: PT Pustaka Belajar, 2008.
- Mulyasa. *Kurikulum Tingkat Satuan Pendidikan*. Bandung: PT Remaja Rosdakarya, 2008.
- Muhaimin. *Rekonstruksi Pendidikan Islam*. Jakarta: PT RajaGrafindo Persada, 2009.
- Nawawi, Hadari. *Metode Penelitian Bidang Sosial*. Yogyakarta: Gadjahmada University Pers, 1993.
- Nenden, Nurhidayat. *Peningkatan Hasil Belajar Biologi Menggunakan Metode Ekspositori*.<http://madingsmansakraksaan.Blogspot.com/2009/08/metode-ekspositori-plus-dalam.html> (18 Mei 2012) .

- Riyanto, Yatim. *Paradigma Baru Pembelajaran*. Jakarta: Kencana Prenada Media Group, 2012.
- Riduwan. *Belajar Mudah Penelitian*. Bandung: Alfabeta, 2008.
- Saefudin Sa'ud, Udin. *Inovasi Pendidikan*. Bandung: Alfabeta, 2008.
- Sanjaya, Wina. *Strategi Pembelajaran Berorientasi Standar Proses Pendidikan*. Jakarta: Kencana, 2011.
- Shaleh, Abdul Rachman. *Pendidikan Agama & Pembangunan Watak Bangsa*. Jakarta: PT RajaGrafindo Persada, 2006.
- Sudijono, Anas. *Pengantar Statistik Pendidikan*. Jakarta: RajaGrafindo Persada, 2005.
- Sugiyono. *Metode Penelitian Pendidikan Kuantitatif Kualitatif dan R&D*. Bandung: Alfabeta, 2010.
- Suryabrata, Sumardi. *Psikologi Pendidikan*. Jakarta: CV Rajawali, 1989.
- Slameto. *Belajar dan Faktor-faktor yang mempengaruhinya*. Jakarta: Rineka Cipta, 2010.
- Tiro, M.Arif. *Dasar – Dasar Statistik*. Makassar: State University of Makassar Press, 2000.

RIWAYAT HIDUP



Rubiah dilahirkan di Bau-bau pada tanggal 30 Desember 1989. Anak ke tiga dari lima bersaudara hasil buah kasih dari pasangan Safia dan La Ugi. Pendidikan Formal dimulai dari Sekolah Dasar di Madrasah Ibtidaiyah (MIN) Bau-bau dan lulus pada tahun 2002. Pada tahun yang sama, penulis melanjutkan pendidikan di Sekolah Menengah

Pertama Madrasah Tsanawiyah Negeri (MTsN) Bau-bau dan lulus pada tahun 2005, kemudian penulis melanjutkan pendidikan di Sekolah Menengah Atas Madrasah Aliyah Negeri (MAN) Bau-bau dan lulus pada tahun 2008. Setelah itu penulis melanjutkan pendidikan di Universitas Islam Negeri (UIN) Alauddin Makassar ke jenjang S1 pada Jurusan Pendidikan Biologi Fakultas Tarbiyah dan Keguruan. Pada tahun 2013 penulis akhirnya menyelesaikan studinya dengan gelar Sarjana Pendidikan (S.Pd).

LAMPIRAN – A
ANALISIS STATISTIK
DESKRIPTIF

LAMPIRAN A1

Data Minat Belajar Siswa dalam Mata Pelajaran Biologi sebelum Penerapan Strategi *Contextual*

Teaching and Learning

No	Nama siswa	Jenis kelamin	Nilai
1	Ahmad	L	50
2	Alfian	L	59
3	Aminuddin	L	55
4	Eka Rahmatia	P	70
5	Fatmawati	P	58
6	Hamza Haz	P	55
7	Hasdiati Kasman	P	65
8	Hasnawati	P	40
9	Lulun Oktafin P.	P	70
10	Mardiah	P	50
11	Maulidiya	P	65
12	Mila Mawaddah	p	50
13	Muh. Riski	L	60
14	Muhtamar	L	60
15	Mukhlisah	P	61
16	Musaffar Afsadik	L	60
17	Nurliana	P	50
18	Rahmita	P	70
19	Sabaruddin	L	79
20	Salfia	L	40
21	Tamrin	L	56
22	Febrianti	P	50

1) Membuat Tabel Distribusi Frekuensi dengan cara:

a. Rentang nilai (range)

$$R = X_t - X_r$$

$$R = 79 - 40$$

$$R = 39$$

b. Banyaknya kelas

$$K = 1 + (3,3) \log n$$

$$\begin{aligned}
&= 1 + (3,3) \log 22 \\
&= 1 + (3,3 \times 1,34) \\
&= 1 + 4,422 \\
&= 5,422 = 6 \text{ (dibulatkan)}
\end{aligned}$$

c. Interval kelas/panjang kelas

$$p = \frac{R}{K}$$

$$p = \frac{39}{6}$$

$$p = 6,5 = 7 \text{ (dibulatkan)}$$

2) Menghitung rata-rata

$$\begin{aligned}
\bar{x} &= \frac{\sum_{i=1}^k f_i x_i}{\sum_{i=1}^k f_i} \\
&= \frac{1275}{22} \\
&= 58
\end{aligned}$$

3) Menghitung varians (S^2)

$$S^2 = \frac{\sum (X_i - \bar{X})^2 |f}{N-1}$$

$$S^2 = \frac{1793}{22-1}$$

$$S^2 = \frac{1793}{21}$$

$$S^2 = 85,38$$

4) Menghitung Standar Deviasi

$$SD = \sqrt{\frac{\sum (X_i - \bar{X})^2 |f}{N-1}}$$

$$= \sqrt{\frac{1793}{22 - 1}}$$

$$= \sqrt{\frac{1793}{21}}$$

$$= \sqrt{85,38}$$

$$= 9,240$$

LAMPIRAN A2

Data Minat Belajar Siswa dalam Mata Pelajaran Biologi Setelah Penerapan Strategi *Contextual*

Teaching and Learning

No	Nama siswa	Jenis kelamin	Skor
1	Ahmad	L	85
2	Alfian	L	81
3	Aminuddin	L	71
4	Eka Rahmatia	P	81
5	Fatmawati	P	82
6	Hamza Haz	P	73
7	Hasdiati Kasman	P	72
8	Hasnawati	P	70
9	Lulun Oktafin P.	P	90
10	Mardiah	P	72
11	Maulidiya	P	91
12	Mila Mawaddah	p	79
13	Muh. Riski	L	70
14	Muhtamar	L	82
15	Mukhlisah	P	79
16	Musaffar Afsadik	L	80
17	Nurliana	P	72
18	Rahmita	P	73
19	Sabaruddin	L	82
20	Salfia	L	70
21	Tamrin	L	73
22	Febrianti	P	79

1) Membuat tabel distribusi frekuensi dengan cara:

a. Rentang nilai (range)

$$R = X_t - X_r$$

$$R = 91 - 70$$

$$R = 21$$

b. Banyaknya kelas

$$\begin{aligned}K &= 1 + (3,3) \log n \\ &= 1 + (3,3) \log 22 \\ &= 1 + (3,3 \times 1,34) \\ &= 1 + 4,422 \\ &= 5,422 = 6 \text{ (dibulatkan)}\end{aligned}$$

c. Interval kelas/panjang kelas

$$\begin{aligned}p &= \frac{R}{K} \\ &= \frac{21}{6} \\ &= 3,5 = 4 \text{ (dibulatkan)}\end{aligned}$$

2) Rata-rata

$$\begin{aligned}\bar{x} &= \frac{\sum_{i=1}^k f_i x_i}{\sum_{i=1}^k f_i} \\ &= \frac{1709}{22} \\ &= 78\end{aligned}$$

3) Menghitung varians (S^2)

$$\begin{aligned}S^2 &= \frac{\sum (x_i - \bar{X})^2 |f}{N-1} \\ &= \frac{921,5}{22-1} \\ &= \frac{921,5}{21} \\ &= 43,88\end{aligned}$$

4) Menghitung standar deviasi

$$SD = \sqrt{\frac{\sum(x_i - \bar{x})^2 \cdot f}{N-1}}$$

$$= \sqrt{\frac{921,5}{22-1}}$$

$$= \sqrt{\frac{921,5}{21}}$$

$$= \sqrt{43,88}$$

$$= 6,62$$

LAMPIRAN A3

Kategori Peningkatan Minat Belajar Siswa Sebelem Penerapan Strategi CTL (Contextual Teaching and Learning)

Nilai	Kategori	Frekuensi	Persentase (%)
0 – 34	Sangat Rendah		
35 – 54	Rendah	7	31,82
55 – 64	Sedang	9	40,91
65 – 84	Tinggi	6	27,27
85 - 100	Sangat Tinggi	-	-
Jumlah		22	100

Sumber Data 2013: Hasil Minat Belajar Siswa Kelas VII_B MTsN Lakudo Kabupaten Buton Sebelem Penerapan Strategi Contextual Teaching and Learning

Gambar 1.1
Histogram Peningkatan Minat Belajar Sebelum Penerapan Strategi CTL (Contextual Teaching and Learning)

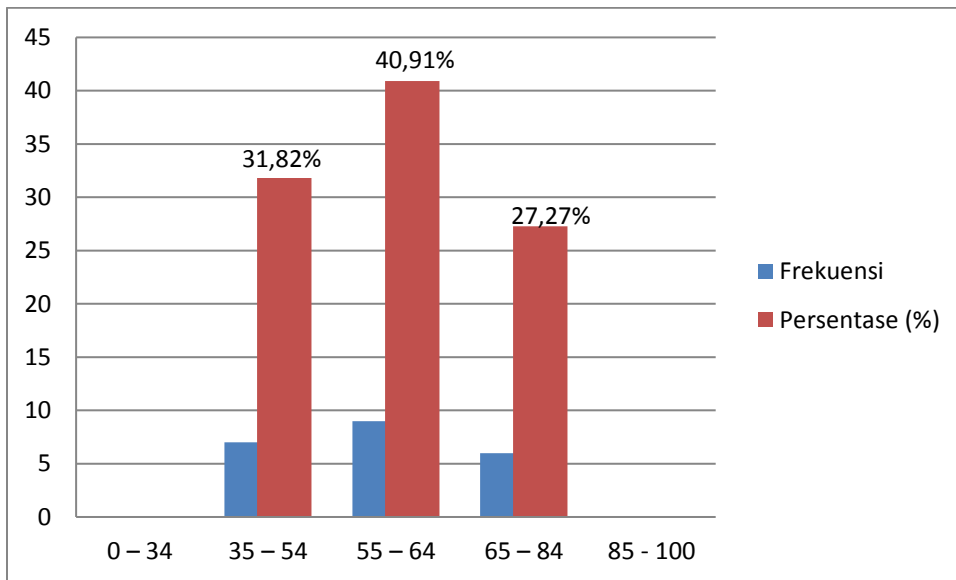

Gambar 1.1: Histogram Peningkatan Minat Belajar Siswa dalam Mata Pelajaran Biologi di Kelas VII_B MTsN Lakudo Kabupaten Buton Sebelum Penerapan Strategi Contextual Teaching and Learning

Berdasarkan tabel yang digambarkan melalui histogram pada gambar 1.1 tersebut di atas, dapat disimpulkan bahwa secara umum minat belajarsiswa dalam mata pelajaran biologi di kelas VII_B MTsN Lakudo Kabupaten Buton sebelum penerapan startegi *CTL (Contextual Teaching and Learning)* berada pada kategori rendah dengan persentase sebesar 31,82% dari 22 siswa dengan rata-rata 58.

LAMPIRAN A4

Kategori Peningkatan Minat Belajar Setelah Penerapan Strategi CTL (Contextual Teaching and Learning)

Nilai	Kategori	Frekuensi	Persentase (%)
0 – 34	Sangat Rendah	-	-
35 – 54	Rendah	-	-
55 – 64	Sedang	-	-
65 – 84	Tinggi	19	86,36
85 - 100	Sangat Tinggi	3	13,64
Jumlah		22	100

Sumber Data 2013: Hasil minat belajar siswa kelas VII_B MTsN Lakudo Kabupaten Buton setelah penerapan Strategi Contextual Teaching and Learning

Gambar 1.2
Histogram Peningkatan Minat Belajar Setelah Penerapan Strategi CTL (Contextual Teaching and Learning)

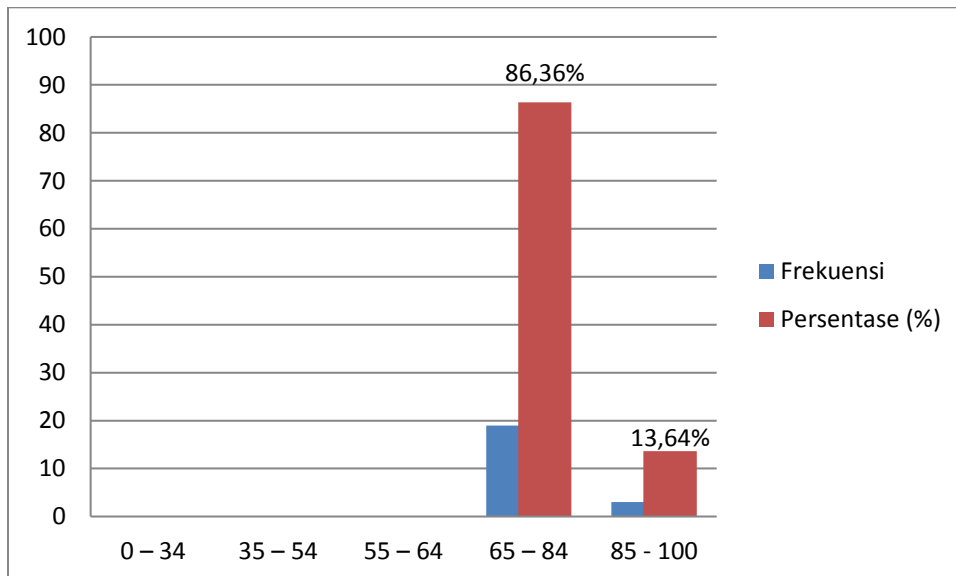

Gambar 1.2: Histogram Peningkatan Minat Belajar Siswa dalam Mata Pelajaran Biologi di Kelas VII_B Setelah Penerapan Strategi Contextual Teaching and Learning

Berdasarkan data yang diperoleh pada tabel 10 yang digambarkan melalui histogram pada gambar 1.2 tersebut diatas, dapat disimpulkan bahwa secara umum minat belajar biologi siswa kelas VII_B MTsN Lakudo Kabupaten Buton setelah penerapan strategi *Contextual Teaching and Learning* berada pada kategori tinggi dengan persentase sebesar 86,36% dari 22 siswa dengan rata-rata 78.

Gambaran Peningkatan Minat Belajar Siswa Sebelum dan Setelah Penerapan Strategi *Contextual Teaching and Learning*

Nilai	Kategori	Frekuensi		Persentase	
		Sebelum	Sesudah	Sebelum	Sesudah
0-34	Sangat rendah	-	-	-	-
35-54	Rendah	7	-	31,82	-
55-64	Sedang	9	-	40,91	-
65-84	Tinggi	6	19	27,27	86,36
85-100	Sangat tinggi	-	3	-	13,64
Jumlah		22	22	100	100

Tabel di atas menunjukkan bahwa sebelum menggunakan strategi *Contextual Teaching and Learning*, frekuensi dan persentase minat belajar biologi siswa kelas VII_B MTsN Lakudo kabupaten berada pada kategori rendah dengan persentase sebesar 31,82% dari 22 siswa, dan setelah menggunakan strategi *Contextual Teaching and Learning*, frekuensi dan persentase minat belajar biologi berada pada kategori tinggi dengan persentase 86,36% dari 22 siswa. Berdasarkan hasil analisis deskriptif di atas, menunjukkan bahwa skor rata-rata hasil belajar biologi siswa mengalami peningkatan, yaitu menggunakan strategi *Contextual Teaching and Learning*.

Learning sebesar 58 menjadi 78 setelah penerapan strategi *Contextual Teaching and Learning*.

LAMPIRAN A5

1. Uji Normalitas

Uji Normalitas Hasil Minat Belajar Siswa Sebelum Penerapan Strategi CTL (*Contextual Teaching and Learning*)

Kelas Interval	Batas Kelas	Z-Skor	Batas Luas Daerah	Luas Daerah	f_o	f_e	$\left[\frac{(f_o - f_e)^2}{f_e} \right]$
1	2	3	4	5	6	7	8
	39,5	-2,10	0440				
40-46				1251	2	2,752	0,205
	46,5	-1,31	1691				
47-53				1812	5	3,986	0,257
	53,5	-0,51	3503				
54-60				333	8	4,732	2,257
	60,5	0,28	3836				
61-67				1609	3	3,539	0,082
	67,5	1,08	2227				
68-74				1546	3	3,401	0,047
	74,5	1,88	0681				
75-81				568	1	1,429	0,049
	81,5	2,67	0113				
					22		2,897

Keterangan:

Kolom 1: Kelas Interval diperoleh dari skor terendah + panjang kelas, yaitu:

$40 + 7 = 46 + 7 = 53$, dst. Sehingga ditulis : 40 – 46

47 – 53

54 – dst

$$\text{Kolom 2 : Batas Kelas (BK)} = 40 - 0,5 = 39,5 \text{ (BK}_1\text{)}$$

$$\text{BK}_2 = \text{BK}_1 + \text{panjang kelas} = 39,5 + 7 = 46,5$$

$$\text{BK}_3 = \text{BK}_2 + \text{panjang kelas} = 46,5 + 7 = 53,5$$

$$\text{BK}_4 = \text{BK}_3 + \text{panjang kelas} = 53,5 + 7 = 60,5$$

$$\text{BK}_5 = \text{BK}_4 + \text{panjang kelas} = 60,5 + 7 = 67,5$$

$$\text{BK}_6 = \text{BK}_5 + \text{panjang kelas} = 67,5 + 7 = 74,5$$

$$\text{BK}_7 = \text{BK}_6 + \text{panjang kelas} = 74,5 + 7 = 81,5$$

$$\text{Kolom 3 : } Z_{\text{batas kelas}} = \frac{\text{Batas Kelas} - \bar{x}}{s}$$

$$Z \text{ BK}_1 = \frac{39,5 - 58}{8,77} = -2,10$$

$$Z \text{ BK}_2 = \frac{46,5 - 58}{8,77} = -1,31$$

$$Z \text{ BK}_3 = \frac{53,5 - 58}{8,77} = -0,51$$

$$Z \text{ BK}_4 = \frac{60,5 - 58}{8,77} = 0,28$$

$$Z \text{ BK}_5 = \frac{67,5 - 58}{8,77} = 1,08$$

$$Z \text{ BK}_6 = \frac{74,5 - 58}{8,77} = 1,88$$

$$Z_{BK_7} = \frac{81,5 - 58}{8,77} = 2,67$$

Kolom 4: Z_{tabel} (menggunakan daftar Z)

$$\text{Kolom 5: Luas } Z_{tb_1} = Z_{1,31} - Z_{-2,10}$$

$$= 1691 - 0440$$

$$= 1251$$

$$\text{Luas } Z_{tb_2} = Z_{-0,51} - Z_{-1,31}$$

$$= 3503 - 1691$$

$$= 1812$$

$$\text{Luas } Z_{tb_3} = Z_{0,28} - Z_{-0,51}$$

$$= 3836 - 3503$$

$$= 333$$

$$\text{Luas } Z_{tb_4} = Z_{0,28} - Z_{1,08}$$

$$= 3836 - 2227$$

$$= 1609$$

$$\text{Luas } Z_{tb_5} = Z_{1,08} - Z_{1,88}$$

$$= 2227 - 0681$$

$$= 1546$$

$$\text{Luas Ztb}_6 = Z_{1,88} - Z_{2,67}$$

$$= 0681 - 0113$$

$$= 568$$

Kolom 7 : Frekuensi harapan (E_i) = $\frac{\text{luas daerah} \times n}{100}$

$$E_1 = \frac{12,51 \times 22}{100} = 2,752$$

$$E_2 = \frac{18,12 \times 22}{100} = 3,986$$

$$E_3 = \frac{3,33 \times 22}{100} = 4,732$$

$$E_4 = \frac{16,09 \times 22}{100} = 3,539$$

$$E_5 = \frac{15,46 \times 22}{100} = 3,401$$

$$E_6 = \frac{5,68 \times 22}{100} = 1,427$$

Kolom 8 $X^2 = \frac{(O_i - E_i)^2}{E_i}$

E_i

$$\chi_1^2 = \frac{(2 - 2,752)^2}{2,752} = 0,205$$

$$2,752$$

$$\chi^2 = \frac{(5 - 3,986)^2}{3,986} = 0,257$$

$$\chi^3 = \frac{(8 - 4,732)^2}{4,732} = 2,257$$

$$\chi^4 = \frac{(3 - 3,539)^2}{3,539} = 0,082$$

$$\chi^5 = \frac{(3 - 3,401)^2}{3,401} = 0,047$$

$$\chi^6 = \frac{(1 - 1,429)^2}{1,429} = 0,049$$

Taraf signifikan (α) = 0,05

$$\chi^2_{\text{tabel}} = \chi^2_{(1-\alpha)(dk)} = \chi^2_{(0,05)(3)} = 0,103$$

Dari hasil perhitungan di atas, maka diperoleh $\chi^2_{\text{hitung}} = 2,897$, untuk $\alpha = 0,05$ dan $dk = k - 3 = 6 - 3 = 3$, maka diperoleh $\chi^2_{\text{tabel}} = 7,81$. Dengan demikian dapat

disimpulkan bahwa $\chi^2_{hitung} = 2,897 < \chi^2_{tabel} = 7,81$ data minat belajar biologi siswa kelas VII_B MTsN Lakudo Kabupaten Buton berdistribusi normal.

Uji Normalitas Hasil Minat Belajar Siswa Setelah Penerapan Strategi CTL (Contextual Teaching and Learning)

Kelas Interval	Batas Kelas	Z-Skor	Batas Luas Daerah	Luas Daerah	f_o	f_e	$\left[\frac{(f_o - f_e)^2}{f_e} \right]$
1	2	3	4	5	6	7	8
	69,5	-1,93	0620				
70-73				1873	10	9,120	0,084
	73,5	-0,97	2493				
74-77				1496	0	3,291	3,291
	77,5	-0,02	3989				
78-81				1400	6	3,08	2,768
	81,5	0,93	2589				
82-85				1920	4	4,224	0,011
	85,5	1,89	0669				
86-89				598	0	1,315	1,315
	89,5	2,84	0071				
90-93				68	2	3,149	0,419
	93,5	3,80	0003				
					22		7,78

Keterangan:

Kolom 1: Kelas Interval diperoleh dari skor terendah + panjang kelas, yaitu:

$70 + 4 = 73 + 4 = 77$, dst. Sehingga ditulis : 70 – 73

74 – 77

78 – dst

Kolom 2 : Batas Kelas (BK) = $70 - 0,5 = 69,5$ (BK₁)

$$BK_2 = BK_1 + \text{panjang kelas} = 69,5 + 4 = 73,5$$

$$BK_3 = BK_2 + \text{panjang kelas} = 73,5 + 4 = 77,5$$

$$BK_4 = BK_3 + \text{panjang kelas} = 77,5 + 4 = 81,5$$

$$BK_5 = BK_4 + \text{panjang kelas} = 81,5 + 4 = 85,5$$

$$BK_6 = BK_5 + \text{panjang kelas} = 85,5 + 4 = 89,5$$

$$BK_7 = BK_6 + \text{panjang kelas} = 89,5 + 7 = 93,5$$

$$\text{Kolom 3 : } Z_{\text{batas kelas}} = \frac{\text{Batas Kelas} - \bar{X}}{S}$$

$$Z_{BK_1} = \frac{69,5 - 77,59}{4,18} = -1,93$$

$$Z_{BK_2} = \frac{73,5 - 77,59}{4,18} = -0,97$$

$$Z_{BK_3} = \frac{77,5 - 77,59}{4,18} = -0,02$$

$$Z_{BK_4} = \frac{81,5 - 77,59}{4,18} = 0,93$$

$$Z_{BK_5} = \frac{85,5 - 77,59}{4,18} = 1,89$$

$$Z_{BK_6} = \frac{89,5 - 77,59}{4,18} = 2,84$$

$$Z_{BK_7} = \frac{93,5 - 77,59}{4,18} = 3,84$$

Kolom 4: Z_{tabel} (menggunakan daftar Z)

Kolom 5: Luas $Z_{tb1} = Z_{0,97} - Z_{-1,93}$

$$= 2493 - 0620$$

$$= 1873$$

Luas $Z_{tb2} = Z_{-0,02} - Z_{-0,97}$

$$= 3989 - 2493$$

$$= 1496$$

Luas $Z_{tb3} = Z_{-0,02} - Z_{0,93}$

$$= 3836 - 2589$$

$$= 1400$$

Luas $Z_{tb4} = Z_{0,93} - Z_{1,89}$

$$= 2589 - 0669$$

$$= 1908$$

Luas $Z_{tb5} = Z_{1,89} - Z_{2,84}$

$$= 0669 - 0071$$

$$= 598$$

$$\begin{aligned} \text{Luas } Z_{tb_6} &= Z_{2,84} - Z_{3,18} \\ &= 0071 - 0003 \\ &= 68 \end{aligned}$$

Kolom 7 : Frekuensi harapan (E_i) = $\frac{\text{luas daerah} \times n}{100}$

$$E_1 = \frac{18,73 \times 22}{100} = 9,120$$

$$E_2 = \frac{14,96 \times 22}{100} = 3,291$$

$$E_3 = \frac{14,00 \times 22}{100} = 3,08$$

$$E_4 = \frac{1920 \times 22}{100} = 4,224$$

$$E_5 = \frac{5,98 \times 22}{100} = 1,315$$

$$E_6 = \frac{0,68 \times 22}{100} = 3,149$$

Kolom 8 $X^2 = \frac{(O_i - E_i)^2}{E_i}$

E_i

$$\chi_1^2 = \frac{(10 - 9,120)^2}{9,120} = 0,084$$

$$\chi_2^2 = \frac{(0 - 3,291)^2}{3,291} = 3,291$$

$$\chi^2_3 = \frac{(6 - 3,08)^2}{3,08} = 2,768$$

$$\chi^2_4 = \frac{(4 - 4,22)^2}{4,22} = 0,011$$

$$\chi^2_5 = \frac{(0 - 1,315)^2}{1,315} = 1,315$$

$$\chi^2_6 = \frac{(2 - 3,149)^2}{1,429} = 0,419$$

Taraf signifikan (α) = 0,05

$$\chi^2_{\text{tabel}} = \chi^2_{(1-\alpha)(dk)} = \chi^2_{(0,05)(3)} = 7,81$$

Dari hasil perhitungan di atas, maka diperoleh $\chi^2_{\text{hitung}} = 7,88$, untuk $\alpha = 0,05$ dan $dk = k - 3 = 6 - 3 = 3$, maka diperoleh $\chi^2_{\text{tabel}} = 7,81$. Dengan demikian dapat disimpulkan bahwa $\chi^2_{\text{hitung}} = 7,88 < \chi^2_{\text{tabel}} = 7,81$ data minat belajar biologi siswa kelas VII_B MTsN Lakudo Kabupaten Buton berdistribusi normal.

LAMPIRAN A6

2. Uji Homogenitas

Untuk melakukan perhitungan pada uji homogenitas, maka digunakan uji F dengan rumus sebagai berikut:

$$F_{hitung} = \frac{\text{variansi terbesar}}{\text{variansi terkecil}}$$

Adapun perhitungan untuk menentukan variansi terbesar dan variansi terkecil adalah sebagai berikut

$$S_1^2 = \frac{\sum(X_1 - \bar{X}_1)^2}{N_1 - 1}$$

$$S_2^2 = \frac{\sum(X_2 - \bar{X}_2)^2}{N_2 - 1}$$

$$S_1^2 = \frac{1615,98}{22-1}$$

$$S_2^2 = \frac{367,54}{22-1}$$

$$S_1^2 = \frac{1615,98}{21}$$

$$S_2^2 = \frac{367,54}{21}$$

$$S_1^2 = 76,95$$

$$S_2^2 = 17,50$$

$$S_1^2 = \sqrt{76,95}$$

$$S_2^2 = \sqrt{17,50}$$

$$S_1^2 = 8,77$$

$$S_2^2 = 4,18$$

Berdasarkan hasil perhitungan variansi data tersebut di atas, maka diperoleh data-data sebagai berikut:

- 1) Nilai variansi sebelum perlakuan $(S_1)^2 = 76,95$, sedangkan untuk $S_1 = 8,77$
- 2) Nilai variansi setelah perlakuan $(S_2)^2 = 17,50$, sedangkan $S_2 = 4,18$

Sehingga dapat diperoleh nilai dari uji F adalah :

$$\begin{aligned} F_{\text{hitung}} &= \frac{\text{variansi terbesar}}{\text{variansi terkeci}} \\ &= \frac{8,77}{4,18} \\ &= 2,09 \end{aligned}$$

Karena $F_{\text{hitung}} (2,09) < F_{\text{tabel}} (3,84)$ maka H_0 yang menyatakan bahwa sampelnya homogen diterima.

3. Uji Hipotesis

Pengujian hipotesis bertujuan untuk menetapkan ada tidaknya perbedaan yang signifikan antara minat belajar biologi siswa yang dicapai oleh Kelas VII_B MTsN Lakudo Kabupaten Buton sebelum dan sesudah penerapan strategi *CTL* (*Contextual Teaching and Learning*).

Data yang diperlukan dalam pengujian ini adalah

$$\bar{X}_1 = 77,8 \text{ (sesudah penerapan metode)}$$

$$\bar{X}_2 = 57,9 \text{ (sesudah penerapan metode)}$$

$$n_1 = 22$$

$$n_2 = 22$$

$$S_1^2 = 43,77$$

$$S_2^2 = 200,73$$

1. Analisis inferensial

$$t = \frac{\bar{x}_1 - \bar{x}_2}{\sqrt{\frac{S_1^2}{N_1} + \frac{S_2^2}{N_2}}}$$

$$t = \frac{77,8 - 57,9}{\sqrt{\frac{43,77}{22} + \frac{200,73}{22}}}$$

$$t = \frac{19,9}{\sqrt{1,99 + 9,12}}$$

$$t = \frac{19,9}{\sqrt{11,11}}$$

$$t = \frac{19,9}{3,33} = 5,97$$

2. Taraf signifikansi

$$t = (\frac{1}{2} \alpha)$$

$$t = (\frac{1}{2} 0,05) \rightarrow (\frac{1}{2} 0,025)$$

$$t (0,025), 21 = 2,074$$

$$t_{hitung} = 5,97$$

$$t_{tabel} = 2,074$$

Berdasarkan analisis deskriptif dan pengujian hipotesis melalui uji-t yang telah dilakukan diperoleh $t_{hitung} = 5,97$, sedangkan $t_{tabel} = 2,080$ untuk taraf signifikan $\frac{1}{2}\alpha = 0,025$ dan $dk = 21$, karena $-t_{hitung} < -t_{tabel}$ ($-5,97 < -2,074$) atau $t_{hitung} > t_{tabel}$ ($5,97 > 2,074$) maka H_0 ditolak dan hipotesis H_1 diterima. Hal tersebut menunjukkan bahwa terdapat peningkatan antara minat belajar siswa sebelum penerapan strategi *contextual teaching and learning* dengan minat belajar siswa setelah penerapan strategi CTL (*Contextual Teaching and Learning*) dengan taraf signifikan $\alpha = 0,025$.

Kriteria pengujian diterima H_1 jika $t_{hitung} = 5,97 > t_{tabel} = 2,080$ dengan taraf signifikan $\alpha = 0,025$ dan $dk = 21$ sehingga t_{hitung} berada dalam daerah penolakan H_0 , yang berarti hipotesis H_0 ditolak dan hipotesis H_1 diterima. Sehingga dapat dikatakan bahwa strategi CTL (*Contextual Teaching and Learning*) efektif dalam meningkatkan minat belajar biologi siswa kelas VII_B MTsN Lakudo Kabupaten Buton.

LAMPIRAN B
INSTRUMEN PENELITIAN

LAMPIRAN B1

ANGKET MINAT BELAJAR SISWA

Angket Penelitian Minat Belajar Siswa Terhadap Strategi Pembelajaran *CTL (Contextual Teaching and Learning)* Pada Mata Pelajaran Biologi oleh Guru terhadap Siswa

Nama :

Kelas :

Jenis Kelamin :

Petunjuk Pengisian

Bacalah setiap pertanyaan dengan cermat, kemudian pilihlah salah satu jawaban dengan cara memberi tanda silang (x) pada jawaban yang menurut anda sesuai. jangan ada satu nomor pun yang terlewatkan, karena tidak ada jawaban yang dianggap salah. Jawaban yang anda berikan tidak akan mempengaruhi nilai/prestasi anda. Terimakasih atas bantuan dan kerja samanya.

1. Apakah anda memperhatikan setiap kali guru menerangkan materi pelajaran biologi?
 - a. Ya
 - b. Kadang-kadang
 - c. Tidak pernah
2. Apakah anda selalu memperhatikan pada saat diskusi pelajaran biologi?
 - a. Ya
 - b. Kadang-kadang
 - c. Tidak pernah
3. Apakah anda meluangkan waktu untuk belajar biologi?
 - a. Ya
 - b. Kadang-kadang
 - c. Tidak pernah
4. Apakah setelah pulang sekolah anda belajar kembali tentang pelajaran biologi di rumah?
 - a. Ya
 - b. Kadang-kadang
 - c. Tidak pernah

5. Apakah anda mengerjakan semua tugas yang diberikan oleh guru?
 - a. Ya
 - b. Kadang-kadang
 - c. Tidak pernah
6. Apakah anda menanyakan materi yang belum dipahami pada mata pelajaran biologi?
 - a. Ya
 - b. Kadang-kadang
 - c. Tidak pernah
7. Apakah anda sering mengikuti les pelajaran biologi?
 - a. Ya
 - b. Kadang-kadang
 - c. Tidak pernah
8. Apakah anda suka membaca buku yang berkaitan dengan biologi?
 - a. Ya
 - b. Kadang-kadang
 - c. Tidak pernah
9. Apakah anda tertarik dengan pelajaran biologi?
 - a. Ya
 - b. Kadang-kadang
 - c. Tidak pernah
10. Apakah anda merasa senang mengikuti pelajaran biologi dengan menggunakan kebun sekolah sebagai bahan praktek?
 - a. Ya
 - b. Kadang-kadang
 - c. Tidak pernah
11. Apakah anda lebih senang belajar biologi secara berkelompok?
 - a. Ya
 - b. Kadang-kadang
 - c. Tidak pernah
12. Apakah guru anda sering menjelaskan manfaat pentingnya belajar biologi?
 - a. Ya
 - b. Kadang-kadang
 - c. Tidak pernah

13. Apakah anda memahami materi biologi yang diajarkan dengan menggunakan strategi *CTL (Contextual Teaching and Learning)*?
- Ya
 - Kadang-kadang
 - Tidak pernah
14. Apakah penerapan strategi *CTL (Contextual Teaching and Learning)* berjalan efektif selama pembelajaran?
- Ya
 - Kadang-kadang
 - Tidak pernah
15. Apakah strategi *CTL (Contextual Teaching and Learning)* dapat memberikan semangat dalam belajar biologi di kelas?
- Ya
 - Kadang-kadang
 - Tidak pernah
16. Apakah anda selalu mengajukan pertanyaan dalam proses belajar?
- Ya
 - Kadang-kadang
 - Tidak pernah
17. Apakah penerapan strategi *CTL (Contextual Teaching and Learning)* membuat anda bersemangat belajar biologi?
- Ya
 - Kadang-kadang
 - Tidak pernah
18. Apakah dengan strategi yang dipakai oleh guru anda dapat lebih aktif berbicara dalam belajar Biologi?
- Ya
 - Kadang-kadang
 - Tidak pernah
19. Apakah anda selalu mencatat penjelasan guru?
- Ya
 - Kadang-kadang
 - Tidak pernah

20. Apakah anda berusaha untuk mencari jawaban atas permasalahan yang terjadi dalam pelajaran biologi?

- a. ya
- b. kadang-kadang
- c. tidak pernah

LAMPIRAN B2

Instrumen Pedoman Observasi

Kegiatan Siswa Kelas VII_B MTsN Lakudo Kabupaten Buton

No	Aspek yang dinilai	Jumlah siswa			
		Pertemuan I		Pertemuan II	
		F	P(%)	F	P(%)
1.	Siswa yang hadir dalam proses belajar mengajar				
2.	Siswa yang memberikan perhatian saat guru menjelaskan				
3	Siswa yang mengerti dengan materi yang telah dijelaskan				
4	Siswa yang bekerja sama dengan teman kelasnya				
5	Siswa yang aktif dalam proses Tanya jawab				
6	Siswa yang mencari solusi atau jawaban dari pertanyaan atau masalah yang diajukan dengan cepat dan tepat				
7	Siswa yang mampu mensimulasikan pelajaran yang telah dimengerti				
8	Siswa yang mampu menyimpulkan pelajaran yang telah dijelaskan				
9	Siswa yang sering keluar masuk kelas ketika proses belajar mengajar berlangsung				
10	Siswa yang rajin mengerjakan tugas				

Berikut ini data dari instrument observasi yang digunakan untuk mengetahui minat belajar siswa dalam mata pelajaran biologi di kelas VII_B MTsN Lakudo Kabupaten Buton sebelum menggunakan strategi pembelajaran *CTL (Contextual Teaching and Learning)*. Berdasarkan hasil observasi, peneliti menggambarkan data yang diperoleh sebagai berikut:

Tabel 5
Hasil Observasi Aktivitas Siswa Kelas VII_B MTsN Lakudo Kabupaten Buton Sebelum Penerapan Strategi CTL (*Contextual Teaching and Learning*)

No	Aspek Yang Dinilai	Frekuensi	Persentase
1	Siswa yang hadir dalam proses belajar mengajar	18	81,81%
2	Siswa yang memberikan perhatian saat guru menjelaskan	13	59,09%
3	Siswa yang mengerti dengan materi yang telah dijelaskan	7	31,81%
4	Siswa yang bekerja sama dengan teman kelasnya	9	40,90%
5	Siswa yang aktif dalam proses Tanya jawab	5	22,72%
6	Siswa yang mencari solusi atau jawaban dari pertanyaan atau masalah yang diajukan dengan cepat dan tepat	6	27,27%
7	Siswa yang mampu mensimulasikan pelajaran yang telah dimengerti	8	36,36%
8	Siswa yang mampu menyimpulkan pelajaran yang telah dijelaskan	9	40,90%
9	Siswa yang sering keluar masuk kelas ketika proses belajar mengajar berlangsung	3	13,63%
10	Siswa yang mengerjakan tugas	6	27,27%

Sumber Data 2013: Penelitian Terhadap Hasil Observasi Kelas VII_B MTsN Lakudo Kabupaten Buton Sebelum Penerapan Strategi Contextual Teaching and Learning

Berikut ini data hasil observasi untuk mengetahui peningkatan minat belajar siswa setelah penerapan strategi *contextual teaching and learning*. Berdasarkan hasil observasi, peneliti menggambarkan data yang diperoleh sebagai berikut:

Tabel 9
Hasil Observasi Aktivitas Siswa Kelas VII_B MTsN Lakudo Kabupaten Buton Setelah Penerapan Strategi CTL (*Contextual Teaching and Learning*)

No	Aspek yang dinilai	Jumlah siswa			
		Pertemuan I		Pertemuan II	
		F	P(%)	F	P(%)
1.	Siswa yang hadir dalam proses belajar mengajar	19	86,36%	22	100%
2.	Siswa yang memberikan perhatian saat guru menjelaskan	16	72,72%	20	90,90%
3	Siswa yang mengerti dengan materi yang telah dijelaskan	11	50%	18	81,81%
4	Siswa yang bekerja sama dengan teman kelasnya	9	40,90%	15	68,18%
5	Siswa yang aktif dalam proses Tanya jawab	7	31,81%	17	72,72%
6	Siswa yang mencari solusi atau jawaban dari pertanyaan atau masalah yang diajukan dengan cepat dan tepat	6	27,27%	14	63,63%
7	Siswa yang mampu mensimulasikan pelajaran yang telah dimengerti	8	36,36%	16	72,72%
8	Siswa yang mampu menyimpulkan pelajaran yang telah dijelaskan	14	63,63%	17	72,27%
9	Siswa yang sering keluar masuk kelas ketika proses belajar mengajar berlangsung	4	18,18%	2	9,09%
10	Siswa yang rajin mengerjakan tugas	15	68,18%	21	95,45%

*Sumber Data 2013: Penelitian Terhadap Hasil Observasi Kelas VII_B MTsN Lakudo Kabupaten Buton Setelah Penerapan Strategi CTL (*Contextual Teaching and Learning*)*

Berdasarkan pada tabel 9 di atas diperoleh bahwa dari 22 siswa kelas VII_B MTsN Lakudo Kabupaten Buton, siswa yang hadir mengikuti pelajaran biologi pada pertemuan pertama dengan frekuensi 19 orang dengan persentase mencapai 86,36%. Selama pertemuan pertama terdapat 3 orang siswa yang tidak hadir, sedangkan pada pertemuan kedua semua siswa sudah hadir dengan nilai persentase mencapai 100%.

Siswa yang memberikan perhatian saat guru menjelaskan pada pertemuan pertama adalah 16 orang dengan persentase mencapai 72,72%, sedangkan pada pertemuan kedua mencapai 90,90%. Siswa yang memberikan perhatian saat guru menjelaskan dari pertemuan pertama hingga pertemuan akhir meningkat meskipun terdapat beberapa siswa yang belum secara maksimal memperhatikan penjelasan dari guru.

Siswa yang mengerti dengan materi yang telah dijelaskan guru pada pertemuan pertama ada 11 orang dengan persentase 50%, ini menunjukkan bahwa pada saat proses pembelajaran berlangsung siswa belum paham dengan strategi *CTL (Contextual Teaching and Learning)* yang diterapkan oleh guru. Selain itu kerja sama siswa dengan teman kelasnya juga masih kurang hal ini di karenakan minat belajar siswa masih kurang. Pada pertemuan kedua terjadi peningkatan dengan persentase mencapai 81,81%, hal tersebut di karenakan strategi *CTL (Contextual Teaching and Learning)* yang diterapkan oleh guru sudah dapat

dipahami oleh siswa dan juga dapat melatih siswa untuk meningkatkan minat belajar pada mata pelajaran biologi.

Siswa yang aktif dalam proses tanya jawab pada pertemuan pertama dengan frekuensi 7 orang dengan persentase 31,81%, namun setelah pertemuan kedua terjadi peningkatan dengan frekuensi 17 orang dan persentase 72,72%. Ini membuktikan bahwa penerapan strategi *CTL (Contextual Teaching and Learning)* dapat meningkatkan minat belajar siswa untuk bertanya tentang pelajaran yang telah dijelaskan.

Siswa yang mencari solusi atau jawaban dari pertanyaan atau masalah yang diajukan dengan cepat dan tepat sebelum penerapan strategi *CTL (Contextual Teaching and Learning)* dengan frekuensi 6 orang dengan persentase 27,27%, sedangkan pada pertemuan kedua ada 14 orang dengan persentase 63,63%. Pada pertemuan pertama yang mencari solusi masih kurang, siswa hanya cenderung diam dan menunggu hasil dari temannya. Hal ini disebabkan karena siswa tidak mau berusaha mencari sendiri jawaban dari pertanyaan yang diajukan guru. Siswa yang kurang percaya diri dengan jawaban yang mereka miliki serta siswa takut salah. Namun setelah pertemuan kedua siswa mulai memberanikan diri mencari dan mengemukakan sendiri solusi yang siswa miliki. Demikian juga dengan siswa yang mampu mensimulasikan pelajaran, pada pertemuan pertama hanya ada 8 orang siswa yang belum mampu mensimulasikan pelajaran dengan persentase

36,36% pada pertemuan ini masih kurang, namun setelah pertemuan kedua sudah ada peningkatan yaitu ada 16 siswa dengan persentase 72,72%.

Siswa yang mampu menyimpulkan pelajaran yang telah dijelaskan oleh guru pada pertemuan pertama hanya ada 12 orang dengan persentase 54,54%. Pada pertemuan pertama masih kurang, sampai pada pertemuan kedua mencapai peningkatan yang signifikan dengan persentase mencapai 72,72%. Dimana persentase hanya didominasi oleh siswa-siswa tertentu.

Siswa yang sering keluar masuk kelas ketika proses belajar berlangsung pada pertemuan pertama ada 4 orang dengan persentase 18,18%, sedangkan setelah pertemuan kedua ada 2 orang dengan persentase 9,09%, lain halnya dengan pemberian tugas yang diberikan oleh siswa pada pertemuan kedua persentase mencapai 95,45%. Pada pertemuan kedua siswa yang sering keluar masuk kelas mengalami penurunan dan siswa yang mengerjakan tugas pada pertemuan ini mengalami peningkatan, hal ini menunjukkan bahwa minat belajar siswa mengalami peningkatan pada mata pelajaran biologi. Jadi dengan menggunakan strategi *CTL (Contextual Teaching and Learning)* dalam mengajar, maka aktivitas-aktivitas peserta didik di MTsN Lakudo kabupaten buton mengalami peningkatan. Ini menunjukkan bahwa minat belajar peserta didik meningkat dengan baik.

LAMPIRAN B3

Instrumen Tes Minat Belajar Siswa dalam Mata Pelajaran Biologi di Kelas VII_b MTsN Lakudo Kabupaten Buton

Soal Pilihan Ganda tentang ciri-ciri makhluk hidup adalah sebagai berikut :

1. Berikut ini yang bukan termasuk ciri makhluk hidup adalah
 - a. peka terhadap rangsangan
 - b. berkembang biak
 - c. mengeluarkan gas
 - d. Bergerak

2. Agar bisa membuat makanan sendiri, tumbuhan hijau memerlukan
 - a. oksigen dan karbon dioksida
 - b. oksigen dan air
 - c. karbon dioksida dan air
 - d. karbon dioksida dan zat gula

3. Alat indra yang berfungsi sebagai alat peraba adalah
 - a. kulit
 - b. hidung
 - c. telinga
 - d. lidah

4. Saat bernapas, terjadi pertukaran gas dalam tubuh kita. Pertukaran gas tersebut terjadi pada organ
 - a. jantung
 - b. hati

- c. paru-paru
- d. ginjal

5. Jika ada tumbuhan yang tumbuh ke arah matahari, berarti tumbuhan itu bereaksi terhadap rangsangan yang berupa
- a. tanah yang gembur
 - b. pupuk
 - c. sentuhan
 - d. cahaya
6. Proses pernapasan sebenarnya adalah proses
- a. menghirup karbon dioksida
 - b. menghirup oksigen dan melepaskan karbon dioksida
 - c. melepaskan oksigen
 - d. melepaskan oksigen dan menghirup karbon dioksida
7. Cara berkembang biak pada makhluk hidup ada yang secara kawin dan tak kawin. Secara tak kawin dapat dilakukan dengan cara
- a. membentuk spora dan membelah diri
 - b. bertelur dan beranak
 - c. membentuk spora dan bertelur
 - d. bertelur dan membelah diri
8. Proses perubahan ukuran tubuh pada makhluk hidup sehingga bertambah besar disebut
- a. pertumbuhan
 - b. perkembangan
 - c. pertumbuhan dan perkembangan
 - d. pendewasaan
9. Pada proses fotosintesis menghasilkan
- a. protein

- b. karbohidrat
- c. lemak
- d. vitamin

10. Makanan harus dicerna agar sari-sarinya bisa diserap oleh organ tubuh kita. Pencernaan makanan berlangsung di

- a. mulut, ginjal, dan lambung
- b. kerongkongan, lambung, dan usus
- c. mulut, lambung, dan usus
- d. mulut, kerongkongan, dan lambung

Soal Uraian

1. Tuliskan ciri-ciri makhluk hidup beserta sepuluh contoh makhluk hidup dan makhluk tidak hidup.
2. Bagaimana cara membuktikan bahwa ragi adalah makhluk hidup?
3. Mengapa makhluk hidup bernapas?
4. Bagaimana tumbuhan mendapatkan makanan?
5. Apa tujuan makhluk hidup berkembang biak?

LAMPIRAN B4

Data Angket Minat belajar Siswa Sebelum Penerapan Strategi CTL (Contextual Teaching And Learning)

No. Item No. Responden	1	2	3	4	5	6	7	8	9	10	11	12	13	14	15	16	17	18	19	20	Jumlah
	ahmad	3	3	1	3	2	2	1	3	3	2	3	3	1	2	2	3	2	2	2	3
Alfian	3	3	2	2	1	3	3	1	3	3	2	2	2	2	2	3	2	3	2	3	47
Aminuddin	2	1	2	2	1	3	2	3	3	2	3	3	2	2	1	2	3	3	1	3	44
Eka rahmatia	3	3	2	1	2	2	3	1	3	3	3	1	3	2	2	3	3	2	3	2	47
Fatmawati	3	3	3	2	2	3	3	3	2	3	3	3	2	2	1	3	2	1	2	2	48
Hamza Haz	3	1	2	1	2	1	2	3	3	2	3	1	3	2	2	3	3	2	1	3	43
Hasdiati kasman	3	3	3	2	1	3	1	2	3	2	3	1	2	1	2	3	3	2	3	3	46
Hasnawati	3	2	2	2	2	3	3	2	2	3	3	2	2	2	2	3	3	3	3	3	50
Lulun oktafin P.	3	2	2	2	1	3	2	3	3	2	2	3	1	2	2	3	3	2	2	2	45
Mardiah	3	3	3	3	3	3	3	3	3	3	3	2	3	2	1	2	3	3	3	2	54
maulidiya	2	1	3	2	2	3	3	1	3	2	3	3	2	1	2	3	3	3	3	3	48
Mila mawaddah	3	3	2	2	2	3	2	3	2	3	2	1	3	2	2	3	3	2	3	2	48
Muh. Riski	3	2	3	1	1	3	2	3	3	2	2	3	1	3	3	2	1	3	3	2	46
Muhtamar	3	1	2	3	3	2	3	3	2	1	2	3	2	2	3	1	2	2	1	3	44
Mukhlisah	3	3	2	3	3	3	2	3	2	3	2	1	3	1	2	3	1	2	3	3	48
Musafar Af sadik	3	1	2	3	2	3	3	3	2	3	3	2	3	2	1	3	3	3	3	2	50
Nurliana	3	2	3	2	3	3	2	3	1	3	3	3	1	3	2	3	3	2	2	3	50
Rahmita	2	3	1	3	3	2	2	3	3	1	3	2	2	1	2	3	2	3	3	1	45
Sabaruddin	3	2	2	2	2	3	3	3	3	2	2	3	1	2	2	3	3	2	2	2	47
Tamrin	3	3	2	1	2	2	3	2	3	1	2	3	1	2	2	3	2	2	3	3	45
Febrianti	2	3	3	2	1	3	3	3	3	3	1	2	3	1	2	3	3	2	1	3	47
Waode susilawati	3	1	2	1	2	1	3	3	3	3	3	2	3	2	2	3	1	2	2	3	45

Berikut ini merupakan data angket yang dianalisis secara deskriptif yang merupakan jawaban siswa dalam menanggapi pertanyaan-pertanyaan dari daftar angket tersebut tentang penerapan strategi pembelajaran *Contextual Teaching and Learning*. Berikut beberapa sub indikator angket adalah:

1. Memperhatikan guru menerangkan materi pelajaran biologi

Tabel 1
Apakah anda memperhatikan setiap kali guru menerangkan materi pelajaran biologi?

No	Jawaban siswa	Frekuensi		Persentase		Skor	
		Sebelum	Sesudah	Sebelum	Sesudah	Sebelum	Sesudah
1.	Ya	18	22	81,82	100	54	66
2.	Kadang-kadang	4	0	18,18	0	8	0
3.	Tidak pernah	0	0	0	0	0	0
	Jumlah	22	22	100	100	62	66

Sumber Data: Angket no.1

Berdasarkan tabel 1 di atas, menunjukkan hasil bahwa siswa yang memperhatikan setiap kali guru menerangkan materi pelajaran biologi sebelum penerapan strategi *CTL (Contextual Teaching and Learning)* berada pada kategori Ya dengan frekuensi 18 dan persentase sebesar 81,82% dari 22 siswa, dan siswa yang memperhatikan materi biologi setelah penerapan strategi *CTL (Contextual Teaching and Learning)* berada pada kategori Ya dengan frekuensi 22 dan persentase sebesar 100% dari 22 siswa, dimana 22 orang responden keseluruhan menjawab Ya. Sehingga rata-rata jawaban responden terhadap pertanyaan tersebut adalah 3 yang berada pada kategori Ya. Hal tersebut membuktikan bahwa penerapan strategi *CTL*

(*Contextual Teaching and Learning*) dapat memberikan pengaruh yang positif terhadap minat belajar siswa pada mata pelajaran biologi.

2. Memperhatikan pada saat diskusi pelajaran biologi

Tabel 2
Apakah anda selalu memperhatikan pada saat diskusi pelajaran biologi?

No	Jawaban siswa	Frekuensi		Persentase		Skor	
		Sebelum	Sesudah	Sebelum	Sesudah	Sebelum	Sesudah
1.	Ya	11	20	50	90,91	33	60
2.	Kadang-kadang	5	2	27,73	9,09	10	4
3.	Tidak pernah	6	0	27,27	0	6	0
	Jumlah	22	22	100	100	49	64

Sumber Data: Angket no.2

Berdasarkan tabel 2 di atas, menunjukkan hasil bahwa tanggapan apakah siswa selalu memperhatikan pada saat diskusi pelajaran biologi sebelum penerapan strategi *CTL (Contextual Teaching and Learning)* yang berada pada kategori Ya dengan frekuensi 11 dan persentase sebesar 50% dari 22 siswa, sedangkan tanggapan apakah siswa selalu memperhatikan pada saat diskusi pelajaran biologi setelah penerapan strategi *CTL (Contextual Teaching and Learning)* berada pada kategori Ya dengan frekuensi 20 dan persentase sebesar 90,91% dimana 2 orang siswa yang menjawab kadang-kadang dengan persentase sebesar 9,09% dan tidak ada siswa yang menjawab tidak pernah, sehingga rata-rata jawaban responden terhadap pertanyaan tersebut adalah 2,91 yang berada pada kategori Ya. Hal ini membuktikan bahwa setelah penerapan strategi *CTL (Contextual Teaching and Learning)* siswa yang selalu memperhatikan pada saat diskusi pelajaran biologi semakin meningkat.

Sehingga dapat disimpulkan bahwa strategi ini dapat meningkatkan minat siswa dalam belajar biologi.

3. Meluangkan waktu untuk belajar biologi

Tabel 3
Apakah anda meluangkan waktu untuk belajar biologi?

No	Jawaban siswa	Frekuensi		Persentase		Skor	
		Sebelum	Sesudah	Sebelum	Sesudah	Sebelum	Sesudah
1.	Ya	7	16	31,82	72,73	21	48
2.	Kadang-kadang	13	6	59,09	27,27	26	12
3.	Tidak pernah	2	0	9,09	0	2	0
	Jumlah	22	22	100	100	49	60

Sumber data: Angket no. 3

Berdasarkan tabel 3 di atas, menunjukkan bahwa tanggapan siswa yang meluangkan waktu untuk belajar biologi sebelum penerapan strategi *CTL (Contextual Teaching and Learning)* berada pada kategori kadang-kadang dengan frekuensi 13 dan persentase sebesar 59,09% dari 22 siswa, dan tanggapan siswa yang meluangkan waktu untuk belajar biologi setelah penerapan strategi *CTL (Contextual Teaching and Learning)* berada pada kategori Ya dengan frekuensi 16 dan persentase sebesar 72,73% dimana terdapat 6 responden yang menjawab kadang-kadang dengan persentase sebesar 27,27%, dan tidak ada responden yang menjawab tidak pernah. Sehingga rata-rata jawaban responden terhadap pertanyaan tersebut adalah 2,72 yang berada pada kategori Ya. Hal ini membuktikan bahwa minat belajar siswa untuk meluangkan waktu belajar biologi setelah penerapan strategi *CTL (Contextual Teaching and Learning)* mengalami peningkatan minat. Sehingga dapat disimpulkan

bahwa setelah penerapan strategi *CTL (Contextual Teaching and Learning)* minat belajar siswa untuk melongkan waktu belajar biologi semakin meningkat.

4. Setelah pulang sekolah siswa belajar kembali pelajaran biologi di rumah

Tabel 4
Apakah setelah pulang sekolah anda belajar kembali tentang pelajaran biologi di rumah?

No	Jawaban siswa	Frekuensi		Persentase		Skor	
		Sebelum	Sesudah	Sebelum	Sesudah	Sebelum	Sesudah
1.	Ya	6	14	27,27	63,64	18	42
2.	Kadang-kadang	11	8	50	36,36	22	16
3.	Tidak pernah	5	0	22,73	0	5	0
	Jumlah	22	22	100	100	45	58

Sumber data: Angket no. 4

Berdasarkan tabel 4 di atas, menunjukkan bahwa apakah setelah pulang sekolah siswa belajar kembali tentang pelajaran biologi di rumah sebelum penerapan strategi *CTL (Contextual Teaching and Learning)* berada pada kategori kadang-kadang 11 dengan persentase sebesar 50% dari 22 siswa, dan tanggapan apakah setelah pulang sekolah siswa belajar kembali tentang pelajaran biologi di rumah setelah penerapan strategi *CTL (Contextual Teaching and Learning)* yang berada pada kategori Ya dengan frekuensi 14 dan persentase sebesar 63,64 dari 22 siswa, dimana terdapat 8 siswa yang menjawab kadang-kadang dengan persentase sebesar 36,36% dan tidak ada yang menjawab tidak pernah. Sehingga rata-rata jawaban responden terhadap pertanyaan tersebut adalah 2,63 yang berada pada kategori Ya. Hal ini membuktikan bahwa setelah pulang sekolah siswa belajar kembali tentang pelajaran biologi di rumah selalu dilakukan oleh siswa. Sehingga dapat disimpulkan

bahwa strategi *CTL (Contextual Teaching and Learning)* ini dapat meningkatkan minat belajar siswa pada mata pelajaran biologi.

5. Mengerjakan tugas yang diberikan oleh guru

Tabel 5
Apakah anda mengerjakan semua tugas yang diberikan oleh guru?

No	Jawaban siswa	Frekuensi		Persentase		Skor	
		Sebelum	Sesudah	Sebelum	Sesudah	Sebelum	Sesudah
1.	Ya	5	14	22,73	63,64	15	42
2.	Kadang-kadang	11	8	50	36,36	22	16
3.	Tidak pernah	6	0	27,27	0	6	0
	Jumlah	22	22	100	100	43	58

Sumber data: angket no. 5

Berdasarkan tabel 5 di atas, menunjukkan apakah siswa mengerjakan semua tugas yang diberikan oleh guru sebelum penerapan strategi *CTL (Contextual Teaching and Learning)* berada pada kategori kadang-kadang dengan frekuensi 11 dan persentase sebesar 50% dari 22 siswa, dan tanggapan siswa terhadap apakah mengerjakan semua tugas yang diberikan oleh guru setelah penerapan strategi *CTL (Contextual Teaching and Learning)* berada pada kategori Ya dengan frekuensi 14 dan persentase sebesar 63,64%, dimana ada 8 siswa yang menjawab kadang-kadang dengan persentase sebesar 36,36%, dan tidak ada yang menjawab tidak pernah. Sehingga rata-rata jawaban responden terhadap pertanyaan tersebut adalah 2,64 yang berada pada kategori Ya. Hal ini membuktikan bahwa setelah penerapan strategi *CTL (Contextual Teaching and Learning)* ini sangat memberikan pengaruh terhadap minat belajar siswa untuk mengerjakan semua tugas biologi yang diberikan oleh guru.

Sehingga dapat disimpulkan bahwa strategi ini dapat meningkatkan minat belajar siswa dalam belajar biologi.

6. Menanyakan materi yang belum dipahami pada mata pelajaran biologi

Tabel 6
Apakah anda menanyakan materi yang belum dipahami pada mata pelajaran biologi?

No	Jawaban siswa	Frekuensi		Persentase		Skor	
		Sebelum	Sesudah	Sebelum	Sesudah	Sebelum	Sesudah
1.	Ya	15	19	68,18	86,36	45	57
2.	Kadang-kadang	5	3	22,72	13,64	10	12
3.	Tidak pernah	2	0	9,09	0	2	0
	Jumlah	22	22	100	100	57	69

Sumber data: Angket no 6

Berdasarkan tabel 6 di atas, menunjukkan bahwa tanggapan apakah siswa menanyakan materi yang belum dipahami pada mata pelajaran biologi kepada guru sebelum penerapan strategi *CTL (Contextual Teaching and Learning)* berada pada kategori Ya dengan frekuensi 15 dan persentase sebesar 68,18% dari 22 siswa, sedangkan tanggapan responden terhadap apakah siswa menanyakan materi yang belum dipahami pada mata pelajaran biologi setelah penerapan strategi *CTL (Contextual Teaching and Learning)* berada pada kategori Ya dengan frekuensi 19 dan persentase sebesar 86,36 dari 22 siswa, dimana ada 3 orang siswa yang menjawab kadang-kadang dengan persentase sebesar 13,64%, dan tidak ada responden yang menjawab tidak pernah. Sehingga rata-rata siswa yang menjawab pertanyaan tersebut adalah 3,14 yang berada pada kategori Ya. Hal ini membuktikan bahwa siswa sering menanyakan materi yang belum dipahami, sehingga dapat disimpulkan bahwa

strategi ini dapat memberikan peningkatan terhadap minat siswa untuk selalu menyakan materi yang belum dipahami.

7. Sering mengikuti les pelajaran biologi

Tabel 7
Apakah anda sering mengikuti les pelajaran biologi?

No	Jawaban siswa	Frekuensi		Persentase		Skor	
		Sebelum	Sesudah	Sebelum	Sesudah	Sebelum	Sesudah
1.	Ya	6	20	27,27	90,90	18	60
2.	Kadang-kadang	13	2	59,09	9,09	26	4
3.	Tidak pernah	3	0	13,63	0	3	0
	Jumlah	22	22	100	100	47	64

Sumber data: Angket no. 7

Berdasarkan tabel 7 di atas, menunjukkan hasil bahwa apakah siswa sering mengikuti les pelajaran biologi sebelum penerapan strategi *CTL(Contextual Teaching and Learning)* berada pada kategori kadang-kadang dengan frekuensi 13 dan persentase sebesar 59,09% dari 22 siswa, dan apakah siswa sering mengikuti les pelajaran biologi setelah penerapan strategi *CTL(Contextual Teaching and Learning)* berada pada kategori Ya dengan frekuensi 20 dan persentase sebesar 90,90%, dimana terdapat 2 orang siswa yang menjawab kadang-kadang dan tidak ada yang menjawab tidak pernah, sehingga rata-rata jawaban responden terhadap pertanyaan tersebut tentang mengikuti les pelajaran biologi adalah 2,90 berada pada kategori Ya. Hal ini membuktikan bahwa setelah penerapan strategi *CTL(Contextual Teaching and Learning)* siswa sering mengikuti les pelajaran biologi. Sehingga dapat disimpulkan bahwa strategi ini dapat meningkatkan minat siswa dalam belajar biologi.

8. Suka membaca buku biologi

Tabel 8
Apakah anda suka membaca buku yang berkaitan dengan biologi?

No	Jawaban siswa	Frekuensi		Persentase		Skor	
		Sebelum	Sesudah	Sebelum	Sesudah	Sebelum	Sesudah
1.	Ya	18	21	81,82	95,45	54	63
2.	Kadang-kadang	4	1	18,18	4,55	8	2
3.	Tidak pernah	0	0	0	0	0	0
	Jumlah	22	22	100	100	62	65

Sumber data: angket no

Berdasarkan tabel 8 di atas, menunjukkan bahwa minat siswa membaca buku yang berkaitan dengan biologi sebelum penerapan strategi *CTL (Contextual Teaching and Learning)* berada pada kategori Ya dengan frekuensi 18 dan persentase sebesar 81,82% dari 22 siswa, dan tanggapan siswa yang suka membaca buku biologi setelah penerapan strategi *CTL (Contextual Teaching and Learning)* berada pada kategori Ya dengan frekuensi 21 dan persentase sebesar 95,45% dimana ada 1 responden menjawab kadang-kadang, dan tidak ada yang menjawab tidak pernah. Sehingga rata-rata jawaban responden terhadap pertanyaan tersebut adalah 2,95 yang berada pada kategori Ya. Hal ini membuktikan bahwa setelah penerapan strategi *CTL (Contextual Teaching and Learning)* siswa merasa suka membaca buku yang berkaitan dengan biologi. Sehingga dapat disimpulkan bahwa strategi ini dapat meningkatkan minat belajar siswa dalam belajar biologi.

9. Ketertarikan dengan pelajaran biologi

Tabel 9
Apakah anda tertarik dengan pelajaran biologi?

No	Jawaban siswa	Frekuensi		Persentase		Skor	
		Sebelum	Sesudah	Sebelum	Sesudah	Sebelum	Sesudah
1.	Ya	12	22	54,54	100	36	66
2.	Kadang-kadang	8	0	36,37	0	16	0
3.	Tidak pernah	2	0	9,09	0	2	0
	Jumlah	22	22	100	100	54	66

Sumber data: angket no. 9

Berdasarkan tabel 9 di atas, menunjukkan hasil bahwa ketertarikan siswa pada pelajaran biologi sebelum penerapan strategi *CTL (Contextual Teaching and Learning)* berada pada kategori Ya dengan frekuensi 12 dan persentase sebesar 54,54% dari 22 siswa, dan setelah penerapan strategi *CTL (Contextual Teaching and Learning)* berada pada kategori Ya dengan frekuensi 22 dan persentase sebesar 100% dimana tidak ada responden yang menjawab kadang-kadang dan tidak pernah. Sehingga rata-rata dari jawaban responden atas pertanyaan tersebut adalah 3. Hal ini membuktikan bahwa siswa semakin tertarik dengan pelajaran biologi setelah diterapkannya strategi *CTL (Contextual Teaching and Learning)*. Sehingga dapat disimpulkan bahwa strategi ini dapat meningkatkan minat belajar siswa dalam belajar biologi.

10. Merasa senang mengikuti pelajaran biologi dengan menggunakan kebun sekolah sebagai bahan praktek

Apakah anda merasa senang mengikuti pelajaran biologi dengan menggunakan kebun sekolah sebagai bahan praktek?

No	Jawaban siswa	Frekuensi		Persentase		Skor	
		Sebelum	Sesudah	Sebelum	Sesudah	Sebelum	Sesudah
1.	Ya	16	22	72,73	100	48	66
2.	Kadang-kadang	3	0	13,64	0	6	0
3.	Tidak pernah	3	0	13,63	0	6	0
	Jumlah	22	22	100	100	60	66

Sumber data: Angket no 10

Berdasarkan tabel 10 di atas, menunjukkan minat belajar siswa yang merasa senang mengikuti pelajaran biologi dengan menggunakan kebun sekolah sebagai bahan praktek sebelum penerapan strategi *CTL (Contextual Teaching and Learning)* berada pada kategori Ya dengan frekuensi 16 dan persentase sebesar 72,73% dari 22 siswa. Dan siswa yang merasa senang mengikuti pelajaran biologi dengan menggunakan kebun sekolah sebagai bahan praktek setelah penerapan strategi *CTL (Contextual Teaching and Learning)* berada pada kategori Ya dengan frekuensi 22 dan persentase sebesar 100%, dimana tidak ada responden yang menjawab kadang-kadang dan tidak pernah. Sehingga rata-rata jawaban responden terhadap pertanyaan tersebut adalah 3 yang berada pada kategori Ya. hal ini membuktikan bahwa setelah penerapan strategi *CTL (Contextual Teaching and Learning)* siswa merasa senang mengikuti pelajaran biologi dengan kebun sekolah sebagai bahan praktek. Sehingga

dapat di simpulkan bahwa strategi ini dapat meningkatkan minat belajar siswa pada mata pelajaran biologi.

11. Senang belajar biologi secara berkelompok

Tabel 11
Apakah anda lebih senang belajar biologi secara berkelompok?

No	Jawaban siswa	Frekuensi		Persentase		Skor	
		Sebelum	Sesudah	Sebelum	Sesudah	Sebelum	Sesudah
1.	Ya	2	22	9,09	100	6	66
2.	Kadang-kadang	15	0	68,18	0	30	0
3.	Tidak pernah	5	0	22,73	0	2	0
	Jumlah	22	22	100	100	38	66

Sumber data: no. 11

Berdasarkan tabel 11 di atas, menunjukkan hasil bahwa apakah siswa lebih senang belajar biologi secara berkelompok sebelum penerapan strategi *CTL* (*Contextual Teaching and Learning*) berada pada kategori kadang-kadang dengan frekuensi 15 dan persentase sebesar 68,18% dari 22 siswa, dan tanggapan siswa terhadap apakah lebih senang belajar biologi secara berkelompok setelah penerapan strategi *CTL* (*Contextual Teaching and Learning*) yang berada pada kategori Ya dengan frekuensi 22 dan persentase sebesar 100%, dimana tidak ada yang menjawab kadang-kadang dan tidak pernah. Sehingga rata-rata dari jawaban responden terhadap pertanyaan tersebut adalah 3. Hal ini dapat membuktikan bahwa setelah penerapan strategi ini siswa lebih senang belajar biologi secara berkelompok. Sehingga dapat disimpulkan bahwa penerapan strategi *CTL* (*Contextual Teaching and Learning*) dapat meningkatkan minat belajar siswa dalam belajar biologi.

12. Guru sering menjelaskan manfaat pentingnya belajar biologi

Tabel 12
Apakah guru anda sering menjelaskan manfaat pentingnya belajar biologi?

No	Jawaban siswa	Frekuensi		Persentase		Skor	
		Sebelum	Sesudah	Sebelum	Sesudah	Sebelum	Sesudah
1.	Ya	13	21	59,09	95,45	39	63
2.	Kadang-kadang	8	1	36,36	4,54	16	2
3.	Tidak pernah	1	0	4,54	0	1	0
	Jumlah	22	22	100	100	55	65

Sumber data: Angket no 12

Berdasarkan tabel 12 di atas, menunjukkan bahwa apakah guru sering menjelaskan manfaat pentingnya belajar biologi sebelum penerapan strategi *CTL(Contextual Teaching and Learning)* berada pada kategori Ya dengan frekuensi 13 dan persentase sebesar 59,09% dari 22 siswa. Dan tanggapan siswa terhadap apakah guru sering menjelaskan manfaat pentingnya belajar biologi setelah penerapan strategi *CTL(Contextual Teaching and Learning)* yang berada pada kategori Ya dengan frekuensi 21 dan persentase sebesar 95,45%, dimana terdapat 1 orang siswa yang menjawab kadang-kadang dan tidak ada yang menjawab tidak pernah. Sehingga rata-rata jawaban responden terhadap pertanyaan tersebut adalah 2,95 yang berada pada kategori Ya. Hal ini menunjukkan bahwa strategi *CTL(Contextual Teaching and Learning)* ini dapat meningkatkan minat belajar siswa dalam belajar biologi.

13. Memahami materi biologi yang di ajarkan dengan menggunakan strategi *CTL*

(*Contextual Teaching and Learning*)

Tabel 13
Apakah anda memahami materi biologi yang diajarkan dengan menggunakan strategi *CTL*(*Contextual Teaching and Learning*)?

No	Jawaban siswa	Frekuensi		Persentase		Skor	
		Sebelum	Sesudah	Sebelum	Sesudah	Sebelum	Sesudah
1.	Ya	8	22	36,36	100	24	66
2.	Kadang-kadang	8	0	36,36	0	16	0
3.	Tidak pernah	6	0	27,27	0	6	0
	Jumlah	22	22	100	100	46	66

Sumber data: Angket no 13

Berdasarkan tabel 3.13 diatas menunjukkan bahwa minat belajar siswa dalam memahami materi biologi yang diajarkan dengan menggunakan strategi *CTL* (*Contextual Teaching and Learning*) sebelum diberikan perlakuan berada pada kategori Ya dan kadang-kadang dengan masing-masing frekuensi 8 dan 8 dengan persentase sebesar 36,36% dari 22 siswa. Dan tanggapan siswa terhadap apakah bisa memahami materi biologi yang diajarkan dengan menggunakan strategi *CTL* (*Contextual Teaching and Learning*) setelah penerapan strategi *CTL* (*Contextual Teaching and Learning*) berada pada kategori Ya dengan frekuensi 22 dan persentase sebesar 100%, dimana tidak ada yang menjawab kadang-kadang dan tidak pernah. Sehingga rata-rata dari jawaban responden terhadap pertanyaan tersebut adalah 3 yang berada pada kategori Ya. Hal ini dapat membuktikan bahwa setelah penerapan strategi ini siswa mampu memahami materi biologi yang diajarkan dengan menggunakan strategi *CTL* (*Contextual Teaching and Learning*). Sehingga dapat

disimpulkan bahwa strategi ini dapat membawa dampak yang positif terhadap minat belajar siswa pada mata pelajaran biologi.

14. Strategi yang digunakan guru berjalan efektif

Tabel 14
Apakah penerapan CTL (*Contextual Teaching and Learning*) berjalan efektif selama pembelajaran?

No	Jawaban siswa	Frekuensi		Persentase		Skor	
		Sebelum	Sesudah	Sebelum	Sesudah	Sebelum	Sesudah
1.	Ya	12	22	54,55	100	36	66
2.	Kadang-kadang	8	0	36,36	0	16	0
3.	Tidak pernah	2	0	9,09	0	2	0
	Jumlah	22	22	100	100	54	66

Sumber data: Angket no 14

Berdasarkan tabel 14 di atas, menunjukkan bahwa apakah penerapan strategi CTL (*Contextual Teaching and Learning*). berjalan efektif selama pembelajaran sebelum diberikan perlakuan berada pada kategori Ya dengan frekuensi 12 dan persentase sebesar 54,55% dari 22 siswa, dan tanggapan siswa terhadap penerapan strategi CTL (*Contextual Teaching and Learning*). berjalan efektif selama pembelajaran setelah penerapan strategi CTL (*Contextual Teaching and Learning*). berada pada kategori Ya dengan frekuensi 22 dan persentase sebesar 100%, dimana tidak ada seorang siswapun yang menjawab kadang-kadang dan tidak pernah. Sehingga rata-rata dari jawaban responden terhadap pertanyaan tersebut adalah 3 yang berada pada kategori Ya. Hal ini membuktikan bahwa setelah penerapan strategi CTL (*Contextual Teaching and Learning*). proses pembelajaran dapat berjalan dengan

efektif. Sehingga dapat disimpulkan bahwa strategi ini dapat memberikan minat yang tinggi terhadap siswa.

15. Strategi *CTL (Contextual Teaching and Learning)* dapat memberikan semangat dalam pelajaran di kelas

Tabel 15
Apakah strategi *CTL (Contextual Teaching and Learning)* dapat memberikan semangat dalam pelajaran di kelas?

No	Jawaban siswa	Frekuensi		Persentase		Skor	
		Sebelum	Sesudah	Sebelum	Sesudah	Sebelum	Sesudah
1.	Ya	2	22	9,09	100	6	66
2.	Kadang-kadang	16	0	72,73	0	32	0
3.	Tidak pernah	4	0	18,18	0	4	0
	Jumlah	22	22	100	100	42	66

Sumber data: Angket no 15

Berdasarkan tabel 15 di atas, menunjukkan minat belajar bahwa sebelum penerapan strategi *CTL (Contextual Teaching and Learning)* yang berada pada kategori kadang-kadang dengan frekuensi 16 dan persentase sebesar 72,73% dari 22 siswa, dan tanggapan siswa terhadap apakah strategi *CTL (Contextual Teaching and Learning)* setelah penerapan strategi *CTL (Contextual Teaching and Learning)* berada pada kategori Ya dengan frekuensi 22 dan persentase sebesar 100%, dimana tidak ada siswa yang menjawab kadang-kadang dan tidak pernah. Sehingga rata-rata dari jawaban responden terhadap pertanyaan tersebut adalah 3. Hal ini dapat membuktikan bahwa setelah penerapan strategi *CTL (Contextual Teaching and Learning)* dapat memberikan minat belajar yang tinggi bagi siswa untuk memberikan semangat dalam belajar biologi.

16. Mengajukan pertanyaan dalam proses belajar

Tabel 16
Apakah anda selalu mengajukan pertanyaan dalam proses belajar?

No	Jawaban siswa	Frekuensi		Persentase		Skor	
		Sebelum	Sesudah	Sebelum	Sesudah	Sebelum	Sesudah
1.	Ya	18	19	81,82	86,36	54	57
2.	Kadang-kadang	3	3	13,64	13,64	6	12
3.	Tidak pernah	1	0	4,54	0	1	0
	Jumlah	22	22	100	100	61	69

Sumber data: Angket no 16

Berdasarkan tabel 16 di atas, menunjukkan bahwa apakah anda selalu mengajukan pertanyaan dalam proses pembelajaran sebelum penerapan strategi *CTL* (*Contextual Teaching and Learning*) berada pada kategori Ya dengan frekuensi 18 dan persentase sebesar 81,82%, dan tanggapan responden terhadap apakah anda selalu mengajukan pertanyaan dalam proses pembelajaran setelah penerapan strategi *CTL* (*Contextual Teaching and Learning*) berada pada kategori Ya dengan frekuensi 19 dan persentase sebesar 86,36%, dimana ada 3 orang siswa yang menjawab kadang-kadang dengan persentase sebesar 13,64%, dan tidak ada responden yang menjawab tidak pernah. Sehingga rata-rata siswa yang menjawab pertanyaan tersebut adalah 3,14. Hal ini membuktikan bahwa siswa mengajukan pertanyaan dalam proses pembelajaran, sehingga dapat di simpulkan bahwa strategi ini dapat memberikan minat siswa untuk selalu menanyakan materi yang belum dipahaminya.

17. Penerapan strategi *CTL (Contextual Teaching and Learning)* membuat anda bersemangat belajar biologi

Apakah penerapan strategi *CTL (Contextual Teaching and Learning)* membuat anda bersemangat belajar biologi?

No	Jawaban siswa	Frekuensi		Persentase		Skor	
		Sebelum	Sesudah	Sebelum	Sesudah	Sebelum	Sesudah
1.	Ya	13	14	59,09	63,64	39	42
2.	Kadang-kadang	6	8	27,27	36,36	12	16
3.	Tidak pernah	3	0	13,64	0	3	0
	Jumlah	22	22	100	100	54	58

Sumber data: Angket no 17

Berdasarkan tabel 17 di atas, menunjukkan apakah penerapan strategi *CTL* membuat anda bersemangat belajar biologi sebelum penerapan strategi *CTL (Contextual Teaching and Learning)* berada pada kategori Ya dengan frekuensi 13 dan persentase sebesar 59,09%, dan tanggapan siswa terhadap strategi tersebut setelah penerapan strategi *CTL (Contextual Teaching and Learning)* berada pada kategori Ya dengan frekuensi 14 dan persentase sebesar 63,64%, dimana ada 8 orang responden yang menjawab kadang-kadang dengan persentase sebesar 36,36%, dan tidak ada yang menjawab tidak pernah. Sehingga rata-rata jawaban dari responden adalah 2,63 yang berada pada kategori Ya. Hal tersebut membuktikan bahwa penerapan *CTL (Contextual Teaching and Learning)* dapat memberikan pengaruh terhadap minat belajar siswa pada mata pelajaran biologi.

18. Menggunakan strategi *CTL (Contextual Teaching and Learning)* lebih aktif berbicara dalam belajar biologi

Tabel 18
Apakah dengan penggunaan strategi *CTL (Contextual Teaching and Learning)* anda dapat lebih aktif berbicara dalam belajar biologi?

No	Jawaban siswa	Frekuensi		Persentase		Skor	
		Sebelum	Sesudah	Sebelum	Sesudah	Sebelum	Sesudah
1.	Ya	8	19	36,36	86,36	24	57
2.	Kadang-kadang	13	3	59,09	13,64	26	6
3.	Tidak pernah	1	0	4,55	0	1	0
	Jumlah	22	22	100	100	51	63

Sumber data: angket no 18

Berdasarkan tabel 18 di atas, menunjukkan hasil bahwa tanggapan siswa terhadap penggunaan strategi *CTL (Contextual Teaching and Learning)* membuat siswa lebih aktif berbicara dalam belajar biologi sebelum penerapan strategi *CTL (Contextual Teaching and Learning)* berada pada kategori kadang-kadang dengan frekuensi 13 dan persentase sebesar 59,09% dari 22 siswa, dan tanggapan siswa terhadap penggunaan strategi *CTL (Contextual Teaching and Learning)* membuat siswa lebih aktif berbicara dalam belajar biologi setelah penerapan strategi *CTL (Contextual Teaching and Learning)* yang berada pada kategori Ya dengan frekuensi 19 dan persentase sebesar 86,36%, dimana 3 orang responden yang menjawab kadang-kadang dengan persentase sebesar 13,64%, dan tidak ada siswa yang menjawab tidak pernah. Sehingga rata-rata dari jawaban responden terhadap pertanyaan tersebut adalah 2,86 yang berada pada kategori Ya. Hal ini dapat membuktikan bahwa setelah penerapan strategi *CTL (Contextual Teaching and Learning)*

Learning) membuat siswa lebih aktif berbicara dalam belajar biologi. Sehingga dapat disimpulkan bahwa strategi ini memberikan minat belajar yang tinggi terhadap keaktifan siswa dalam belajar biologi.

19. Selalu mencatat penjelasan guru

Tabel 19
Apakah anda selalu mencatat penjelasan guru?

No	Jawaban siswa	Frekuensi		Persentase		Skor	
		Sebelum	Sesudah	Sebelum	Sesudah	Sebelum	Sesudah
1.	Ya	11	16	50	72,73	33	48
2.	Kadang-kadang	7	6	31,82	27,27	14	12
3.	Tidak pernah	4	0	18,18	0	4	0
	Jumlah	22	22	100	100	51	60

Sumber data: angket no 19

Berdasarkan tabel 19 di atas, menunjukkan hasil bahwa apakah anda selalu mencatat penjelasan guru sebelum penerapan strategi *CTL (Contextual Teaching and Learning)* berada pada kategori Ya dengan frekuensi 11 dan persentase sebesar 50% dari 22 siswa, dan tanggapan siswa untuk selalu mencatat penjelasan guru setelah penerapan strategi *CTL (Contextual Teaching and Learning)* berada pada kategori Ya dengan frekuensi 16 dan persentase sebesar 72,73% dimana terdapat 6 orang responden yang menjawab kadang-kadang dengan persentase sebesar 27,27%, dan tidak ada responden yang menjawab tidak pernah. Sehingga rata-rata jawaban siswa terhadap pertanyaan tersebut adalah 2,72 yang berada pada kategori Ya. Hal ini membuktikan bahwa setelah penerapan strategi *CTL (Contextual Teaching and Learning)* siswa selalu mencatat penjelasan guru. Sehingga dapat disimpulkan bahwa

strategi ini dapat meningkatkan minat belajar siswa dengan dengan selalu mencatat penjelasan dari guru.

20. Berusaha untuk mencari jawaban atas permasalahan dalam pembelajaran biologi

Tabel 20
Apakah anda berusaha untuk mencari jawaban atas permasalahan yang terjadi dalam pelajaran biologi?

No	Jawaban siswa	Frekuensi		Persentase		Skor	
		Sebelum	Sesudah	Sebelum	Sesudah	Sebelum	Sesudah
1.	Ya	13	21	59,09	95,45	39	63
2.	Kadang-kadang	8	1	36,36	4,55	16	2
3.	Tidak pernah	1	0	4,55	0	1	0
	Jumlah	22	22	100	100	56	65

Sumber data: angket no 20

Berdasarkan tabel 20 di atas, menunjukkan hasil bahwa usaha siswa untuk mencari jawaban atas permasalahan yang terjadi dalam pelajaran biologi sebelum penerapan strategi *CTL (Contextual Teaching and Learning)* berada pada kategori Ya dengan frekuensi 13 dengan persentase sebesar 59,09% dari 22 siswa. Dan tanggapan siswa untuk berusaha mencari jawaban atas permasalahan yang terjadi dalam pelajaran biologi setelah penerapan strategi *CTL (Contextual Teaching and Learning)* berada pada kategori Ya dengan frekuensi 21 dan persentase sebesar 95,45%, dimana 1 orang siswa menjawab kadang-kadang dengan persentase sebesar 4,55%, dan tidak ada responden yang menjawab tidak pernah. Sehingga rata-rata jawaban responden terhadap pertanyaan tersebut adalah 2,95 yang berada pada kategori Ya. Hal ini membuktikan bahwa penerapan strategi *CTL (Contextual Teaching and Learning)*

membuat siswa mampu mencari solusi dari permasalahan yang terjadi dalam pelajaran biologi. Sehingga dapat disimpulkan bahwa strategi ini dapat memberikan minat belajar bagi siswa dalam pembelajaran dikelas.

LAMPIRAN – C

PERSURATAN

PENGESAHAN SKRIPSI

Skripsi yang berjudul “Efektivitas Penerapan Strategi Pembelajaran *CTL* (*Contextual Teaching and Learning*) dalam Meningkatkan Minat Belajar Siswa dalam Mata Pelajaran Biologi di Kelas VII MTsN Lakudo Kabupaten Buton” yang disusun oleh saudari **Rubiah, Nim : 20403108069** mahasiswa Program Studi Pendidikan Biologi pada Fakultas Tarbiyah dan Keguruan UIN Alauddin Makassar, telah diuji dan dipertahankan dalam sidang munaqasyah yang diselenggarakan pada hari **Kamis tanggal 19 September 2013 M.** Bertepatan dengan **14 Dzulqaidah 1434 H.** Dinyatakan diterima sebagai salah syarat untuk memperoleh gelar Sarjana Pendidikan pada Fakultas Tarbiyah dan Keguruan Prodi Pendidikan Biologi, dengan beberapa perbaikan.

Makassar, 19 September 2013M
14 Dzulqaidah 1434H

DEWAN PENGUJI **(SK. Dekan No 259 Tahun 2013)**

KETUA	: Muh. Qaddafi, S. Si, M. Si.	(.....)
SEKERTARIS	: Erwin Hafid, Lc.M.Th,I.M.Ed.	(.....)
MUNAQASYAH I	: Muh. Rapi, S.Ag. M. Pd.	(.....)
MUNAQASYAH II	: Jamilah, S. Si, M. Si.	(.....)
PEMBIMBING I	: Drs. Safei, M. Si.	(.....)
PEMBIMBING II	: Dra. Andi Halimah, M.Pd.	(.....)

Disahkan oleh :
Dekan Fakultas Tarbiyah dan Keguruan
UIN Alauddin Makassar

Dr. H. Salehuddin, M. Ag.
Nip. 19541212 198503 1 001

RENCANA PELAKSANAAN PEMBELAJARAN

(RPP)

Sekolah	: MTsN LAKUDO
Kelas/Semester	: VII(tujuh)/II
Mata Pelajaran	: IPA Biologi
Alokasi Waktu	: 2 x 40'
Standar Kompetensi	: 6. Memahami keanekaragaman makhluk hidup
Kompetensi Dasar	: 6.1 Mengidentifikasi ciri-ciri makhluk hidup
Tujuan Pembelajaran	: Peserta didik dapat <ol style="list-style-type: none">1. Menjelaskan perbedaan makhluk hidup dan makhluk tak hidup2. Menyebutkan cirri-ciri makhluk tak hidup3. Mengetahui reaksi tumbuhan terhadap rangsangan4. Menentukan cirri-ciri makhluk hidup berdasarkan pengamatan5. Membuat laporan cirri-ciri makhluk hidup berdasar hasil observasi6. Menjelaskan perbedaan antara hewan dan tumbuhan
	<p>➤ Karakter siswa yang diharapkan:</p> <ul style="list-style-type: none">Disiplin (Discipline)Rasa hormat dan perhatian (respect)Tekun (diligence)Tanggung jawab (responsibility)Ketelitian (carefulness)
Materi Pembelajaran	: Ciri-ciri Makhluk Hidup
Metode Pembelajaran	: - Strategi CTL (Contextual Teaching and Learning)
	Metode <ul style="list-style-type: none">- Diskusi kelompok- Demonstrasi- Observasi- Tanya jawab- Penugasan

Langkah-langkah Kegiatan

a. Kegiatan pendahuluan

Motivasi dan apersepsi

- Apakah perbedaan antara batu dengan ayam?
- Mengapa tumbuhan putri malu akan mengatup daunnya bila tersentuh?

Prasyarat pengetahuan

- Apakah ciri-ciri makhluk hidup?
- Apakah perbedaan antara hewan dan tumbuhan?

b. Kegiatan inti

✚ *Eksplorasi*

Dalam kegiatan eksplorasi, guru:

- ▶ Menjelaskan perbedaan makhluk hidup dan makhluk tak hidup;
- ▶ Menyebutkan ciri-ciri makhluk tak hidup;
- ▶ Mengetahui reaksi tumbuhan terhadap rangsangan;
- ▶ Menentukan ciri-ciri makhluk hidup berdasarkan pengamatan;
- ▶ Melibatkan peserta didik mencari informasi yang luas dan dalam tentang topik/tema materi yang akan dipelajari dengan menerapkan prinsip alam takambang jadi guru dan belajar dari aneka sumber;
- ▶ Menggunakan beragam pendekatan pembelajaran, media pembelajaran, dan sumber belajar lain;
- ▶ Memfasilitasi terjadinya interaksi antarpeserta didik serta antara peserta didik dengan guru, lingkungan, dan sumber belajar lainnya;
- ▶ Melibatkan peserta didik secara aktif dalam setiap kegiatan pembelajaran; dan
- ▶ Memfasilitasi peserta didik melakukan percobaan di laboratorium atau di lapangan.

✚ *Elaborasi*

Dalam kegiatan elaborasi, guru:

- ▶ Guru membimbing peserta didik dalam pembentukan kelompok.
- ▶ Peserta didik (dibimbing oleh guru) jalan-jalan ke halaman sekolah untuk mencatat apa saja yang ditemukan.
- ▶ Peserta didik mendiskusikan dengan kelompoknya menyebutkan perbedaan makhluk hidup dan makhluk tak hidup.
- ▶ Peserta didik (dibimbing oleh guru) mendiskusikan ciri-ciri makhluk hidup.
- ▶ Peserta didik (dibimbing oleh guru) mendiskusikan perbedaan antara hewan dan tumbuhan.
- ▶ Wakil tiap kelompok diminta mengambil tumbuhan putri malu, batang korek api dan air.
- ▶ Guru mendemonstrasikan langkah kerja untuk melakukan eksperimen mengetahui reaksi tumbuhan putri malu terhadap rangsangan sentuh.
- ▶ Peserta didik dalam setiap kelompok melakukan eksperimen sesuai dengan langkah kerja yang telah dijelaskan oleh guru.
- ▶ Perwakilan kelompok maju ke depan kelas untuk mendemonstrasikan hasil percobaan sesuai dengan petunjuk guru.

- ▶ Guru memberikan kesempatan pada kelompok lain untuk menanggapi hasil demonstrasi.
- ▶ Guru mengadakan Tanya jawab mengenai hasil demonstrasi.
- ▶ Peserta didik berdiskusi dengan kelompoknya untuk menyimpulkan hasil percobaan.
- ▶ Guru menanggapi hasil diskusi peserta didik dan memberikan informasi yang sebenarnya.

✚ **Konfirmasi**

Dalam kegiatan konfirmasi, guru:

- ▶ Guru mengadakan Tanya jawab kepada peserta didik mengenai materi yang telah dipelajari.
- ▶ Guru memberikan hadiah terhadap keberhasilan peserta didik,
- ▶ Memberikan konfirmasi terhadap hasil eksplorasi dan elaborasi peserta didik melalui berbagai sumber,
- ▶ Memfasilitasi peserta didik melakukan refleksi untuk memperoleh pengalaman belajar yang telah dilakukan,
- ▶ Memfasilitasi peserta didik untuk memperoleh pengalaman yang bermakna dalam mencapai kompetensi dasar:
 - Berfungsi sebagai narasumber dan fasilitator dalam menjawab pertanyaan peserta didik yang menghadapi kesulitan, dengan menggunakan bahasa yang baku dan benar;
 - Membantu menyelesaikan masalah;
 - Memberi acuan agar peserta didik dapat melakukan pengecekan hasil eksplorasi;
 - Memberi informasi untuk bereksplorasi lebih jauh;
 - Memberikan motivasi kepada peserta didik yang kurang atau belum berpartisipasi aktif.

c. Kegiatan penutup

Dalam kegiatan penutup, guru:

- ▶ Bersama-sama dengan peserta didik dan/atau sendiri membuat rangkuman/kesimpulan pelajaran;
- ▶ Melakukan penilaian dan/atau refleksi terhadap kegiatan yang sudah dilaksanakan secara konsisten dan terprogram;
- ▶ Memberikan umpan balik terhadap proses dan hasil pembelajaran;
- ▶ Merencanakan kegiatan tindak lanjut dalam bentuk pembelajaran remedial, program pengayaan, layanan konseling dan/atau memberikan tugas baik tugas individual maupun kelompok sesuai dengan hasil belajar peserta didik;
- ▶ Guru memberikan tugas rumah, peserta didik diminta untuk mengamati makhluk hidup dalam daftar berikut:
 - Jamur yang tumbuh pada roti
 - Biji yang sedang berkecambah
 - Daun pada pohon yang masih hidup
 - Tanaman berbunga
 - Cacing tanah
 - Ikan

- Katak
- Diri kamu sendiri

Tuliskan masing-masing ciri makhluk hidup yang dapat kalian amati.

Sumber Belajar

- Buku IPA Terpadu
- Alat dan Bahan praktikum
- Lingkungan

Penilaian Hasil Belajar

Indikator Pencapaian Kompetensi	Teknik Penilaian	Bentuk Instrumen	Instrumen/Soal
<ul style="list-style-type: none"> Mengidentifikasi cirri-ciri makhluk hidup Membuat laporan cirri-ciri makhluk hidup berdasar hasil obseravasi Membedakanciri tumbuhan dan hewan 	<p>Tes tertulis</p> <p>Tes kinerja</p> <p>Tes tertulis</p>	<p>PG</p> <p>Tes unjuk kerja produk</p> <p>Uraian</p>	<p>Berikut ini cirri yang bukan hanya dimiliki makhluk hidup yitu...</p> <ol style="list-style-type: none"> Tumbuh membesar Memerlukan sumber energy Memerlukan oksigen untuk pembakaran Beradaptasi terhadap lingkungan <p>Pilihlah tiga makhluk hidup yang ada di sekitar dan identifikasilah cirri-cirinya minimum 4 ciri, dan buatlah laporannya!</p> <p>Manakah di antara ciri-ciri makhluk hidup yang dapat dipakai untuk membedakan hewan dan tumbuhan!</p>

Contoh Instrumen:

- Contoh tes unjuk kerja produk
Mengetahui reaksi tumbuhan putrid malu terhadap rangsangan sentuhan dan air.

Jenis rangsangan	Bagian tumbuhan yang diberi rangsangan	Reaksi tumbuhan
Sentuhan	Ujung daun	
	Pangkal daun	
	Batang	
Tetes air	Ujung daun	
	Pangkal daun	
	Batang	

Contoh tes PG

Zat-zat sisa metabolisme yang harus dikeluarkan dari tubuh kita sebagai berikut.
Kecuali...

- a. Urine (air seni)
- b. Karbon dioksida
- c. Kelenjar pencernaan
- d. Keringat

Contoh tes uraian

Apakah tujuan makhluk hidup berkembang biak?

..... 2013

Mengetahui,

Kepala MTsN LAKUDO,

Guru Mapel Ilmu Pengetahuan Alam,

(_____)
Nip:

(_____)
Nip:

SILABUS PEMBELAJARAN

Sekolah : MTsN LAKUDO

Mata Pelajaran : IPA BIOLOGI

Kelas/Semester : VII₆/2

Standar Kompetensi : 6. Memahami Keanekaragaman Makhluk Hidup

Kompetensi Dasar	Materi Pokok	Kegiatan Pembelajaran	Indikator Pencapaian Kompetensi	Penilaian			Alokasi Waktu	Sumber Belajar
				Teknik	Bentuk Instrumen	Contoh Instrumen		
6.1 Mengidentifikasi ciri-ciri makhluk hidup	Ciri-ciri makhluk hidup	<ul style="list-style-type: none"> • Mengamati ciri-ciri makhluk hidup • Merumuskan karakteristik • Mengamati perbedaan ciri tumbuhan, hewan dan manusia 	<ul style="list-style-type: none"> • Mengidentifikasi ciri-ciri makhluk hidup • Membuat laporan ciri-ciri makhluk hidup berdasar hasil observasi • Membedakan ciri tumbuhan dan hewan 	<p>Tes tertulis</p> <p>Tes kinerja</p> <p>Tes tertulis</p>	<p>PG</p> <p>Tes unjuk kerja produk</p> <p>Uraian</p>	<p>Berikut ini ciri yang bukan hanya dimiliki oleh makhluk hidup yaitu...</p> <ol style="list-style-type: none"> a. Tumbuh membesar b. Memerlukan sumber energi c. Memerlukan oksigen untuk pembakaran d. Beradaptasi terhadap lingkungan <p>Pilihlah tiga makhluk hidup yang ada disekitar dan identifikasilah ciri-cirinya minimum 4 ciri dan buatlah laorannya! Manakah di antara ciri-ciri makhluk hidup yang dapat dipakai untuk membedakan hewan dan tumbuhan?</p>	2 x 40'	Buku siswa, lingkungan, LKS
<p>❖ Karakter Siswa yang Di harapkan : Disiplin (<i>Discipline</i>) Rasa hormat dan perhatian (<i>respect</i>) Tekun (<i>diligence</i>) Tanggung jawab (<i>responsibility</i>) Ketelitian (<i>carefulness</i>)</p>								

6.2 Mengklasifikasikan makhluk hidup berdasarkan ciri-ciri yang dimiliki	Klasifikasi makhluk hidup	<ul style="list-style-type: none"> • Mengidentifikasi ciri-ciri khusus yang dimiliki organisme • Mengelompokkan organisme yang memiliki persamaan dan perbedaan • Mencari informasi melalui referensi tentang dasar-dasar klasifikasi makhluk hidup • Melakukan klasifikasi makhluk hidup berdasar cirri yang dimiliki 	<ul style="list-style-type: none"> • Membedakan makhluk hidup yang satu dengan yang dan lainnya berdasarkan ciri khusus kehidupan yang dimilikinya • Mendiskripsikan pentingnya dilakukan klasifikasi makhluk hidup • Membuat perbandingan ciri-ciri khusus tiap kingdom dalam sistem 3 kingdom • Mengklasifikasikan beberapa makhluk hidup di sekitar berdasarkan ciri yang diamati 	Tes tertulis	PG	<p>Ciri yang dengan mudah untuk membedakan kadal dan katak yaitu...</p> <ol style="list-style-type: none"> Kepala Kulit Alat gerak Ekor 	4 x 40'	Buku siswa, lingkungan, LKS
				Tes tertulis	Uraian	<p>Apa sajakah keuntungan yang dapat kita peroleh dengan adanya pengklasifikasian makhluk hidup?</p>		
				Tes tertulis	Uraian	<p>Buatlah tabel perbandingan untuk menunjukkan ciri-ciri khusus tiap kingdom dalam sistem 3 kingdom berdasarkan sel penyusunnya!</p>		
				Tes unjuk kerja	Uji petik kerja produk	<p>Dari gambar hewan yang sudah tersedia klasifikasikan berdasar ciri yang dapat diamati dan buatlah tabel klasifikasinya!</p>		
<p>❖ Karakter siswa yang diharapkan : Disiplin (<i>Discipline</i>) Rasa hormat dan perhatian (<i>respect</i>) Tekun (<i>diligence</i>) Tanggung jawab (<i>responsibility</i>) Ketelitian (<i>carefulness</i>)</p>								
6.3 Mendeskripsikan keragaman pada sistem organisasi	Organisasi kehidupan	<ul style="list-style-type: none"> • Melakukan pengamatan sel dan jaringan dengan menggunakan mikroskop 	<ul style="list-style-type: none"> • Mendeskripsikan keragaman tingkat sel berdasarkan hasil pengamatan menggunakan 	Tes unjuk kerja	Uji petik kerja produk	Deskripsikan keragaman bentuk sel berdasarkan hasil pengamatan	4 x 40'	Buku siswa, preparat, LKS

kehidupan mulai dari tingkat sel sampai organisme		<ul style="list-style-type: none"> Melakukan identifikasi organ-organ pada manusia dan tumbuhan Mencari informasi melalui referensi tentang konsep sel, jaringan, organ dan sistem organ 	mikroskop <ul style="list-style-type: none"> Mendeskripsikan keragaman tingkat jaringan menurut sel-sel penyusunnya Mendeskripsikan keragaman tingkat organ berdasarkan hasil pengamatan Mengkaitkan hubungan antara sel, jaringan, organ dan sistem organ penyusun tubuh 	produk Tes tertulis Tes tertulis Tes tertulis	Uraian Uraian Uraian	preparat awetan daun yang telah tersedia menggunakan mikroskop! Deskripsikan karakteristik sel penyusun jaringan palisade pada daun! Amatilah bunga “kembang sepatu” dan kemukakan apa saja nama organ penyusunnya ! Kemukakan jaringan penyusun organ daun yang paling banyak mengandung klorofil!		
---	--	--	--	--	----------------------------	--	--	--

❖ Karakter siswa yang diharapkan : Disiplin (*Discipline*)
Rasa hormat dan perhatian (*respect*)
Tekun (*carefulness*)

..... 2013

Mengetahui,

Kepala MTsN LAKUDO

Guru Mapel IPA

(_____)
Nip:

(_____)
Nip: