

**OPTIMALISASI *SHARI'AH ENTERPRISE THEORY* DALAM MENCEGAH
PRAKTIK RIBA PADA AKAD MURABAHAH
(Studi Kasus Pada Bank Muamalat Indonesia)**

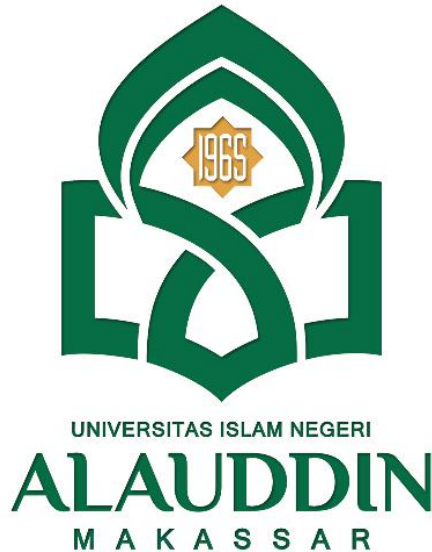

Skripsi

Diajukan untuk Memenuhi Salah Satu Syarat Meraih Gelar Sarjana Akuntansi
Jurusan Akuntansi Pada Fakultas Ekonomi dan Bisnis Islam
UIN Alauddin Makassar

Oleh:

IRMAWATI

NIM: 108000113166

**JURUSAN AKUNTANSI
FAKULTAS EKONOMI DAN BISNIS ISLAM
UNIVERSITAS ISLAM NEGERI ALAUDDIN MAKASSAR
2018**

PERNYATAAN KEASLIAN SKRIPSI

Mahasiswa yang bertanda tangan di bawah ini :

Nama : Irmawati
NIM : 10800113166
Tempat/Tgl.Lahir : Amung, 11 Juli 1995
Jurusan/Prodi : Akuntansi
Fakultas : Ekonomi dan Bisnis Islam
Alamat : Jalan Aroepala No. 99 Hertasning Baru Makassar
Judul : Optimalisasi *Shariah Enterprise Theory* dalam Mencegah Praktik Riba pada Akad Murabahah (Studi Kasus Pada Bank Muamalat Indonesia).

Menyatakan dengan sesungguhnya dan penuh kesadaran bahwa skripsi ini benar adalah hasil karya sendiri. Jika dikemudian hari terbukti bahwa ia merupakan duplikat, tiruan, plagiat, atau dibuat oleh orang lain, sebagian atau seluruhnya, maka skripsi yang diperoleh karenanya batal demi hukum.

Makassar, Februari 2018

Penyusun

Irmawati
10800113166

PENGESAHAN SKRIPSI

Skripsi berjudul “*Optimalisasi Shari’ah Enterprise Theory dalam Mencegah Praktik Riba pada Akad Murabahah (Studi Kasus Pada Bank Muamalat Indonesia)*”, yang disusun oleh **IRMAWATI** NIM : 10800113166, Mahasiswa jurusan Akuntansi pada Fakultas Ekonomi dan Bisnis Islam UIN Alauddin Makassar, telah diuji dan dipertahankan dalam sidang Munaqasyah yang diselenggarakan pada tanggal 22 Februari 2018, bertepatan dengan 06 Jumadil Akhir 1439 H, dan dinyatakan telah dapat diterima sebagai salah satu syarat untuk memperoleh gelar Sarjana Akuntansi pada Jurusan Akuntansi Fakultas Ekonomi dan Bisnis Islam.

Makassar, 22 Februari 2018
06 Jumadil Akhir 1439 H

DEWAN PENGUJI

Ketua	: Prof. Dr. H. Muslimin Kara, M.Ag	(.....)
Sekretaris	: Dr. H. Abd. Wahab, SE., M.Si.	(.....)
Penguji I	: Prof. Dr. H. Ambo Asse, M.Ag.	(.....)
Penguji II	: Hj. Eka Suhartini, SE., MM.	(.....)
Pembimbing I	: Saiful, SE., M.SA., Ak.	(.....)
Pembimbing II	: Drs. Thamrin Logawali, MH.	(.....)

Diketahui Oleh:
Dekan Fakultas Ekonomi dan Bisnis Islam,
UIN Alauddin Makassar

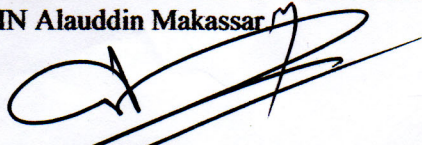
Prof. Dr. H. Ambo Asse, M.Ag
NIP. 19580221 198703 1 002

KATA PENGANTAR

بِسْمِ اللَّهِ الرَّحْمَنِ الرَّحِيمِ

“Assalamualaikum Warahmatullahi Wabarakatuh”

Puji dan syukur penulis panjatkan kehadiran Allah *Subhanahu wa ta'ala*, karena dengan berkah dan limpahan rahmat serta hidayah-Nya, sehingga penulis dapat menyelesaikan skripsi ini. Sholawat dan salam semoga selalu tercurahkan kepada Baginda Rasulullah *Shallallahu 'alaihi wa sallam* yang telah menjadi panutan bagi kita semua dalam menjalani kehidupan di dunia ini.

Skripsi yang berjudul **“Optimalisasi *Shariah Enterprise Theory* dalam Mencegah Praktik Riba pada Akad Murabahah (Studi Kasus Pada Bank Muamalat Indonesia)”**.

penulis hadirkan sebagai salah satu syarat untuk meraih gelar Sarjana Akuntansi di Universitas Islam Negeri Alauddin Makassar.

Penulis menyadari sepenuhnya bahwa penulisan suatu karya ilmiah tidaklah mudah, oleh karena itu tidak menutup kemungkinan dalam penyusunan skripsi ini terdapat kekurangan, sehingga penulis sangat mengharapkan masukan, saran, dan kritikan yang bersifat membangun guna kesempurnaan skripsi ini. Ungkapan terima kasih dan penuh cinta kepada ayahanda H. Sauddin dan ibunda Hj. Nemman, orang tua terbaik di dunia yang sangat saya cintai yang telah mencurahkan seluruh cinta, kasih sayang, cucuran keringat dan air mata, untaian do'a serta pengorbanan tiada

henti terutama materi, yang hingga kapanpun penulis takkan bisa membalasnya. Maafkan jika ananda sering menyusahkan, merepotkan, serta melukai perasaan ibunda dan ayahanda. Keselamatan dunia akhirat semoga selalu untukmu. Semoga Allah selalu melindungi dan menyapamu dengan Cinta-Nya. Kakak-kakakku yang terkasih, Muliati dan Suryani. Terima kasih tak terbatas untuk kalian semua atas limpahan kasih sayang, kesabaran, motivasi dan nasihat serta pelajaran hidup yang teramat berharga selama ini telah diberikan. Kalian semua yang terbaik unrukku.

Proses penyusunan skripsi ini tidak terlepas dari berbagai rintangan, mulai dari pengumpulan literatur, pengumpulan data sampai pada pengolahan data maupun dalam tahap penulisan. Namun dengan kesabaran dan ketekunan yang dilandasi dengan rasa tanggung jawab selaku mahasiswa dan juga bantuan dari berbagai pihak, baik material maupun moril. Olehnya itu dalam kesempatan ini izinkanlah penulis mengucapkan *Jazakumullahu Khairan* kepada yang terhormat:

1. Bapak Prof. Dr. H. Musafir Pababbari, M.Si, selaku Rektor Universitas Islam Negeri Alauddin Makassar.
2. Bapak Prof. Dr. H. Ambo Asse., M.Ag selaku Dekan Fakultas Ekonomi dan Bisnis Islam UIN Alauddin Makassar.
3. Bapak Jamaluddin M., SE., M.Si selaku Ketua Jurusan Akuntansi dan Bapak Memen Suwandi., SE., M. Si selaku Sekertaris Jurusan Akuntansi Fakutas Ekonomi dan Bisnis Islam UIN Alauddin Makassar.
4. Bapak Saiful Muchlis, S.E., M.Si.,Ak selaku Pembimbing I dan Bapak Dr. Thamrin Logawali M.Ag selaku Pembimbing II, yang telah menjadi mentor

dalam berbagai hal bagi penulis, yang telah mendorong, membantu, dan mengarahkan penulis hingga penyelesaian skripsi ini.

5. Bapak Prof. Dr. H. Ambo Asse., M.Ag selaku penguji I dan Ibu Hj. Eka Suhartini, S.E., M.M selaku penguji II yang telah menguji dan mengarahkan penulis hingga penyelesaian skripsi ini.
6. Bapak Dr. Wahyuddin Abdullah, SE., M.Si., Ak. selaku Penasihat Akademik yang selalu memberikan nasihatnya.
7. Seluruh staf pengajar, staf pegawai di lingkup Fakultas Ekonomi dan Bisnis Islam Universitas Islam Negeri Alauddin Makassar.
8. Bapak Pimpinan dan Staf Karyawan Bank Muamalat Indonesia Tbk di Makassar yang telah memberikan izin kepada penulis untuk melakukan penelitian dan membantu proses penelitian.
9. Seluruh keluarga besar, yang senantiasa memberikan motivasi, dorongan moril dan materi kepada penulis untuk menyelesaikan studi ini namun tidak bisa disebutkan satu per satu, penulis ucapkan terima kasih.
10. Sahabat-sahabat *Shalihah* yang penulis miliki selama menjalankan kuliah yakni Munifatuzzahrah, Asriana, Nurjannah, Ampe Daryanti, Sri Susanti dan Faradinah Dewi yang selalu ada disaat susah ataupun senang, senantiasa memotivasi, menasihati, membimbing, mengingatkan sehingga penulis bisa menyelesaikan penelitian. Semoga tetap saling menjaga dan menjalin silaturahmi sampai bertemu di surga-Nya.

11. Saudara-saudaraku, Aidir Afwan, Nur Sucipto, Agus Muhammad, Fajri Teguh, Adriansyah yang senantiasa memberikan bantuan tenaga, waktu dan semangat dalam menyelesaikan penelitian. Semoga hubungan kekeluargaan dan peduli tetap tercurahkan.
12. Saudara-saudaraku, Akuntansi UINAM 2013, terkhusus Akuntansi D dan teman-teman seperjuangan di Fakultas Ekonomi dan Bisnis Islam. Kebersamaan kita merupakan hal yang terindah dan akan selalu teringat, semoga persahabatan, persaudaraan dan perjuangan kita tidak sampai disini, serta *Ukhuwah Islamiyah* yang sudah terjalin dapat terus terjaga, sukses selalu dalam meraih cita-cita dan harapan.
13. Teman-teman KKN Angkatan 54 Kecamatan Liriaja Kabupaten Speng Posko Jampu yang telah memberikan motivasi kepada penulis terkhusus Riski Amalia dan Nur Alisah yang telah menjadi sahabat terbaik, semoga persaudaraan kita selalu terjalin hingga akhir hayat.
14. Bapak Kepala Desa Jampu dan Masyarakat Desa Jampu yang telah memberikan dukungan, bimbingan, dan pembelajaran hidup kepada penulis, serta Bapak Penyuluh Agama Kecamatan Liriaja Ustadz Nasruddin yang senantiasa memotivasi, membimbing, dan menasihati penulis hingga bisa menyelesaikan penelitian.
15. Teman-teman SMP Negeri 1 Segeri dan SMA Negeri 1 Segeri terutama sahabat-sahabat penulis Aini Zavitri, Sukma, Sri Nurjannah dan Sahriani yang

selalu memberikan dukungan berupa semangat dalam menyelesaikan penelitian.

16. Teman-teman organisasi, yang telah banyak memberikan pengalaman dan pelajaran baik dalam lingkup akademisi maupun organisasi.

17. Seluruh keluarga, rekan, sahabat dan pihak-pihak yang kesemuanya tak bisa penulis sebutkan satu persatu, yang telah banyak membantu penulis dalam penyelesaian studi penulis, terutama yang senantiasa memberikan motivasi kepada penulis untuk menyelesaikan tugas akhir ini.

Selain itu, penulis juga mengucapkan permohonan maaf yang sedalam dalamnya jika penulis telah banyak melakukan kesalahan dan kekhilafan, baik dalam bentuk ucapan maupun tingkah laku, semenjak penulis menginjakkan kaki pertama kali di Universitas Islam Negeri Alauddin Makassar hingga selesainya studi penulis. Semua itu adalah murni dari penulis sebagai manusia biasa yang tak pernah luput dari kesalahan dan kekhilafan. Adapun mengenai kebaikan-kebaikan penulis, itu sematamata datangnya dari Allah *Subhanahu wa ta'ala*, karena segala kesempurnaan hanyalah milik-Nya.

Akhirnya, penulis berharap bahwa apa yang disajikan dalam skripsi ini dapat bermanfaat bagi pengembangan ilmu pengetahuan. Semoga kesemuanya ini dapat bernilai ibadah di sisi-Nya, Aamiin.

Sekian dan terima kasih.

Wassalamualaikum Warahmatullahi Wabarakatuh

Makassar, 30 Oktober 2018

Penulis

DAFTAR ISI

	Halaman
HALAMAN SAMPUL	i
PERNYATAAN KEASLIAN SKRIPSI.....	ii
PENGESAHAN SKRIPSI.....	iii
KATA PENGANTAR.....	iv
DAFTAR ISI.....	viii
DAFTAR TABEL	x
DAFTAR GAMBAR.....	xi
ABSTRAK	xii
BAB I PENDAHULUAN.....	1-16
A. Latar Belakang Masalah.....	01
B. Fokus Penelitian	10
C. Rumusan Masalah	10
D. Kajian Pustaka.....	11
E. Tujuan dan Kegunaan Penelitian	14
BAB II TINJAUAN TEORETIS.....	17-39
A. <i>Shari'ah Enterprise Theory</i>	17
B. <i>Maslahah</i>	19
C. <i>Murabahah</i>	20
D. <i>Margin</i>	22
E. Larangan Riba	28
F. Kerangka Pikir	39
BAB III METODE PENELITIAN	40-49
A. Jenis dan Lokasi Penelitian	40
B. Pendekatan Penelitian	41
C. Jenis dan Sumber Data Penelitian	42

D. Teknik Pengumpulan Data.....	44
E. Instrumen Penelitian.....	46
F. Informan Penelitian.....	46
G. Teknik Pengelolaan dan Analisis Data	48
H. Pengujian Keabsahan Data.....	48
BAB IV HASIL PENELITIAN DAN PEMBAHASAN.....	50-100
A. Hasil Pembahasan	51
1. Gambaran Umum Perusahaan.....	51
2. Aplikasi Pembiayaan Akad Murabahah pada Bank Muamalat Indonesia	54
3. Proses Realisasi Pembiayaan Akad Murabahah di Bank Muamalat Indonesia	55
B. Pembahasan.....	67
1. Penentuan Margin Akad Murabahah dari Perspektif ALCO	67
2. Pendekatan SET dalam Mewujudkan Sistem Margin Akad Murabahah Sesuai dengan Prinsip Syariah	85
BAB V PENUTUP.....	101-103
A. Kesimpulan	101
B. Implikasi.....	102
C. Saran.....	102
KEPUSTAKAAN	104-107
LAMPIRAN-LAMPIRAN	
DAFTAR RIWAYAT HIDUP	

DAFTAR TABEL

Tabel	Teks	Halaman
1.1	Penelitian Terdahulu	12

DAFTAR GAMBAR

2.1 : Rerangka Pikir.....	48
---------------------------	----

ABSTRAK

Nama : Irmawati
Nim : 10800113166
Judul : **Optimalisasi *Shariah Enterprise Theory* dalam Mencegah Praktik Riba pada Akad Murabahah (Studi Kasus Pada Bank Muamalat Indonesia)**

Tujuan penelitian ini yaitu, (1) mengetahui penentuan margin akad murabahah dari perspektif *Asset/Liability Management Committee* (ALCO), (2) mengetahui pendekatan *Shari'ah Enterprise Theory* (SET) dalam mewujudkan sistem margin akad murabahah yang sesuai dengan prinsip syariah.

Penelitian ini merupakan penelitian kualitatif dengan menggunakan paradigma interpretif dengan pendekatan fenomenologi yang mengambil lokasi penelitian pada Bank Muamalat Indonesia. Pengumpulan data dilakukan dengan menggunakan metode wawancara dengan informan dan beberapa data sekunder pendukung lainnya yang diperoleh dari situs resmi entitas. Adapun teknik pengelolaan dan analisis data dilakukan dengan melalui tiga tahapan, yaitu melalui pereduksian data, penyajian data dan penarikan kesimpulan (*verifikasi*).

Hasil penelitian menunjukkan bahwa implementasi sistem margin akad Murabahah pada Bank Muamalat Indonesia dinilai belum menerapkan konsep dan prinsip syariah sepenuhnya. Hal ini dikarenakan Tim ALCO masih berpatokan pada BI (Bank Indonesia) rate sehingga dalam penetapan margin masih sesuai dengan tingkat suku bunga yang berlaku di Bank Indonesia. Dengan demikian, dapat dikatakan bahwa Bank Muamalat masih mengandung unsur riba karena menjadikan suku bunga BI sebagai bahan pertimbangan dalam penentuan margin yang berlaku di bank syariah. Sehingga SET dinilai mampu mewujudkan sistem margin akad murabahah karena mengandung nilai-nilai keadilan, kebenaran, kejujuran, amanah, dan pertanggungjawaban dan diharapkan dapat melengkapi atau menyempurnakan sistem margin akad murabahah agar sesuai dengan prinsip syariah yang sebenarnya.

Implikasi penelitian dilakukan dengan menganalisis penerapan nilai-nilai syariah dalam sistem margin akad murabahah, sehingga diharapkan agar data-data yang terkait dengan sistem margin akad murabahah dapat dikaji lebih luas lagi untuk menjelaskan hal-hal yang tidak dipahami.

Kata Kunci : ***Akad Murabahah, Riba, Shari'ah Enterprise Theory, Penentuan Harga Jual, Margin.***

BAB I

PENDAHULUAN

A. Latar Belakang Masalah

Keberadaan bank dalam perekonomian modern merupakan suatu kebutuhan yang tak terpisahkan dengan kehidupan masyarakat. Perkembangan pesat yang terjadi pada lembaga keuangan perbankan membawa perubahan terhadap beberapa aspek yang berhubungan dengan lembaga keuangan tersebut. Bank merupakan lembaga keuangan yang sangat penting dalam menjalankan kegiatan perekonomian dan perdagangan di suatu Negara (Rimadhani, 2011). Dalam dunia perbankan terdapat perbankan konvensional dan perbankan syariah. Perbankan syariah sendiri adalah segala sesuatu yang menyangkut tentang Bank Umum Syariah dan Unit Usaha Syariah, mencakup kelembagaan, kegiatan usaha, serta cara dan proses dalam melaksanakan kegiatan usahanya.

Perbankan syariah menggunakan prinsip syariah didasarkan pada hukum Islam antara bank dan pihak lain untuk penyimpanan dana, pembiayaan kegiatan usaha atau kegiatan lainnya yang sesuai dengan syariah” Yanis dan Priyadi, (2015).

Bank Syariah telah berkembang di Indonesia sejak tahun 90-an. Bank syariah pertama yang berdiri di Indonesia adalah Bank Muamalat pada tahun 1992. Setelah terbukti mampu bertahan pada krisis 1998-1998, barulah pemerintah mengeluarkan UU No.10 Tahun 1998 yang memperbolehkan bank melakukan transaksi syariah (*dual banking system*). Sejak itulah banyak bermunculan bank-bank yang

menggunakan sistem syariah di Indonesia. Bank adalah badan usaha yang menghimpun dana dari masyarakat dalam bentuk simpanan dan menyalurkannya kepada masyarakat dalam bentuk kredit dan/atau bentuk lainnya dalam rangka meningkatkan taraf hidup rakyat.

Menurut Undang-Undang No. 21 tahun 2008 Bank Syariah adalah Bank yang menjalankan kegiatan usahanya berdasarkan prinsip syariah dan menurut jenisnya terdiri dari Bank Umum Syariah dan Bank Pembiayaan Rakyat Syariah.

Pengembangan perbankan yang didasarkan pada konsep dan prinsip ekonomi Islam merupakan suatu inovasi dalam sistem perbankan internasional dan dalam beberapa tahun terakhir sedang mengalami peningkatan. Hal ini ditandai dengan adanya restrukturisasi institusi keuangan atau perbankan dengan menggunakan konsep Islam di beberapa negara seperti Mesir, Malaysia, Iran, Pakistan termasuk di beberapa Negara Eropa seperti Denmark, Luxemburg, Switzerland dan Inggris. Perkembangan perbankan syariah di beberapa Negara, membawa perubahan terhadap perkembangan perbankan syariah di Indonesia. Perbankan syariah menjalankan “sistem operasionalnya dengan memberlakukan sistem bagi hasil (*profitlost sharing*) dan berbagi risiko (*risk sharing*) dengan nasabahnya” Yusuf, (2013). Hal tersebut dimaksudkan bahwa setiap perhitungan keuangan atas transaksi yang dilakukan sehingga akan meminimalkan kegiatan spekulatif dan tidak produktif.

Jumlah perbankan syariah di Indonesia saat ini semakin meningkat seiring hadirnya fatwa Majelis Ulama Indonesia (MUI) pada 6 Desember 2003 mengenai status hukum bunga bank menjadi haram. Selain itu, pada tahun 2008 pemerintah

mengeluarkan Undang-Undang No. 21 tentang Perbankan Syariah yang memberikan landasan operasi yang lebih jelas bagi bank syariah.

Perbankan syariah dalam perekonomian suatu negara, memiliki tujuan dan fungsi yakni untuk mencapai kemakmuran ekonomi, tingkat kerja penuh dan tingkat pertumbuhan ekonomi yang optimum, keadilan sosial-ekonomi dan distribusi pendapatan serta kekayaan yang merata, stabilitas nilai uang, mobilisasi dan investasi tabungan yang menjamin adanya pengembalian yang adil dan pelayanan yang efektif. Salah satu aspek yang mengalami perubahan yaitu undang-undang tentang perbankan.

Rimadhani (2011) mengemukakan bahwa: Sejak diberlakukannya Undang-undang No. 10 tahun 1998 tentang perubahan atas Undang-undang No. 7 Tahun 1992, lembaga keuangan perbankan di Indonesia mulai menerapkan dua sistem perbankan yaitu sistem perbankan konvensional berdasarkan bunga (Bank Konvensional) dan sistem perbankan berdasarkan bagi hasil/*profit and loss sharing* (Bank Syariah).

Prabowo (2009) menjelaskan bahwa Pertumbuhan bank syariah di Indonesia “beriringan dengan pemahaman masyarakat bahwa bunga (*interest*) dan modal yang hasilnya ditentukan di muka yakni riba yang dilarang oleh syariah.” Sejalan dengan penjelasan tersebut, alasan mendasar lahirnya ide ekonomi syariah, yang diwujudkan dengan pendirian bank syariah menurut Marwini (2012) adalah “menghindari praktik ribawi dalam aktifitas ekonomi, dan upaya tersebut telah dilakukan pada pertengahan tahun 1970-an”.

Peranan Majelis Ulama Indonesia (MUI) dalam sejarah perkembangan perbankan syariah di tanah air tidak dapat diabaikan begitu saja. Pendirian bank

syariah pertama, yaitu PT. Bank Muamalat Indonesia (BMI) pada tahun 1991, yang lahir dari suatu rangkaian proses yang panjang merupakan prakarsa MUI. Nizar (2007) mengatakan bahwa “Ditetapkannya fatwa bahwa bunga bank haram oleh Majelis Ulama Indonesia (MUI) diharapkan akan membawa implikasi yang positif bagi perbankan syariah”. Sementara itu, Yusuf (2013) menyimpulkan bahwa “Akad murabahah sudah mempunyai dasar syariah untuk dipraktikkan dalam kehidupan sehari-hari”. Dari uraian tersebut dapat dikatakan bahwa pembiayaan yang paling dominan dalam perbankan syariah adalah murabahah.

Yusuf (2013) menyampaikan bahwa murabahah “merupakan salah satu produk penyaluran dana yang cukup diminati oleh kalangan masyarakat”. Hal tersebut dinilai dari data yang dikeluarkan Bank Indonesia. Perkembangan pembiayaan murabahah dari tahun ke tahun mengalami peningkatan terbukti dari data statistik perbankan Indonesia yang dapat dilihat pada kenaikan persentase mulai dari tahun 2005 sampai 2011 pada tahun 2005 yaitu 0,312% kemudian tahun 2006 mengalami peningkatan 0,458% pada tahun 2007 dan 2008 tidak mengalami kenaikan tetap pada 0,562% pada tahun 2009 naik 0,770% pada tahun 2011 0,895% dan terakhir 2011 peningkatan 1% dari tahun 2005 sampai 2011 mengalami peningkatan yang cukup signifikan (B, Statistik Perbankan Syariah, Januari 2012). Pembiayaan *murabahah* masih dianggap sama dengan kredit pada lembaga keuangan konvensional. Menurut Rahmawaty dan Rokhman (2015) proses penentuan harga jual *murabahah* “adalah tetap menggunakan metode pembebanan bunga *flat rate* dan prinsip *cost of fund* yang merupakan pikiran utama dalam lembaga keuangan konvensional”.

Murabahah awalnya konsep jual beli yang sama sekali tidak ada hubungannya dengan pembiayaan pada suatu perbankan. Namun demikian, bentuk jual beli ini kemudian digunakan oleh perbankan syari'ah dengan menambah beberapa konsep lain sehingga menjadi bentuk pembiayaan. Akan tetapi, Siswadi (2015) berpendapat bahwa “validitas transaksi seperti ini tergantung pada beberapa syarat yang benar-benar harus diperhatikan agar transaksi tersebut diterima secara Syari'ah”. Namun, muncul perbedaan pendapat oleh para ulama tentang aplikasi konsep murabahah pada perbankan syari'ah yang dapat mengganggu eksistensi produk tersebut, yang dimana ada pendapat yang mengatakan bahwa murabahah tersebut bukanlah jual beli melainkan *Hillah* dengan tujuan untuk mengambil riba.

Konsep murabahah pada perbankan syariah juga sempat menerima kritikan dari kalangan ulama.

Rahmawaty (2007) mengungkapkan mengenai munculnya kritikan yang didasarkan pada penerapan murabahah bahwa : Dalam perbankan syariah sama sekali tidak meniadakan bunga dan membagi resiko kepada nasabah, tetap mempraktikkan pembebanan bunga menggunakan label produk Islami.

Pemahaman sebagian masyarakat terkait akad murabahah tersebut masih kurang walaupun sudah dijelaskan oleh pihak bank. Ada beberapa alasan akad *murabahah* sangat populer dalam operasi perbankan syariah.

Menurut Syamsuddin (Fadhila, 2015) pertama dilihat dari sisi bank syariah bahwa investasi jangka pendek cukup memudahkan, *benefit* yang berasal dari *mark up* bisa ditentukan dan dipastikan, serta menjauhi ketidakpastian dan minimalisasi risiko yang ada pada sistem bagi hasil; kedua dilihat dari sisi nasabah, *murabahah* tidak memungkinkan bank-bank syariah untuk mencampuri manajemen bisnis.

Marwini (2012) mengungkapkan bahwa “terdapat ketidaksesuaian antara penerapan murabahah di bank syariah dengan ketentuan syariah yang ada”. Ungkapan tersebut senada dengan ungkapan Ramadhani (2014), sehingga hal demikian disebabkan oleh adanya margin murabahah pada lembaga keuangan syariah yang merujuk pada suku bunga konvensional. Proses penentuan harga jual murabahah masih terdapat unsur ribawi di dalamnya, yakni masih merujuk (*benchmarking*) pada suku bunga pada perbankan konvensional, meskipun dilakukan secara tidak langsung. Selain dari paparan di atas dinyatakan pula oleh Fauzan (2011) bahwa penelitian yang dilakukannya mendapatkan metode “penentuan harga yang tidak jauh berbeda dengan apa yang dilakukan oleh bank konvensional, yaitu *flat*”. Putra (2013) mengatakan bahwa “margin dalam murabahah pada perbankan syariah dan bunga dalam pinjaman kredit pada perbankan konvensional, tidaklah berbeda terlalu jauh”. Inilah salah satu alasan mengapa sebagian masyarakat menyamakan praktek pembiayaan pada perbankan syariah dan praktek pemberian kredit pada perbankan konvensional. Walaupun akad murabahah memiliki risiko yang rentan dalam pelaksanaannya pihak bank tidak boleh menjadikan permasalahan tersebut sebagai alasan untuk menghalalkan praktik yang menjurus pada unsur ribawi.

Penentuan harga jual dan tingkat margin yang jelas pada akad murabahah merupakan hal penting karena untuk menghindari adanya unsur ribawi yang menyebabkan ketidakadilan pada satu pihak. Padahal, ketidakadilan kegiatan ekonomi merupakan salah satu aspek yang dilarang dalam Islam. Dalam pandangan Islam, margin harus ditentukan sedemikian rupa sehingga dapat memberikan keadilan

bagi kedua belah pihak, yakni pihak penjual dan pihak pembeli. Menurut Saputro (2010) bahwa "pendekatan *Shari'ah Enterprise Theory* (SET) dapat menanggapi kritikan terhadap sistem margin akad murabahah, karena di dalamnya mengadopsi karakteristik Islam yang menjadi tolak ukur dari perbankan syariah". Dari hal tersebut, diyakini dapat memberikan pencerahan agar unsur ribawi dapat dihilangkan dan nilai-nilai keadilan dapat diterapkan sesuai dengan yang semestinya. Agar konsep teoritis ini benar-benar sesuai dengan syariah, maka perlu diinternalisasikan nilai tauhid. Karena dengan konsep dan nilai tauhid, kita dapat memperoleh legitimasi untuk memasukkan konsep kepemilikan dalam Islam, konsep keadilan ilahi, dan konsep pertanggungjawaban.

Pengambilan keputusan mengenai cara penentuan sistem margin akad murabahah oleh pihak bank haruslah sesuai dengan prinsip syariah, yang terhindar dari hal-hal *syubhat* yang dilarang oleh agama. Dengan demikian, dalam pandangan SET distribusi kekayaan (*wealth*) atau nilai tambah (*value added*) tidak hanya berlaku pada para partisipan yang terkait langsung dalam, atau partisipan yang memberikan kontribusi kepada, operasi perusahaan; seperti pemegang saham, kreditor, karyawan, dan pemerintah, tetapi pihak lain yang tidak terkait langsung dengan bisnis yang dilakukan perusahaan, atau pihak yang tidak memberikan kontribusi keuangan dan *skill*. Artinya, cakupan akuntansi dalam SET tidak terbatas pada peristiwa atau kejadian yang bersifat *reciprocal* antara pihak-pihak yang terkait langsung dalam proses penciptaan nilai tambah, tetapi juga pihak lain yang tidak terkait langsung.

Triyuwono (2006) mengemukakan bahwa: Pemahaman ini tentu membawa perubahan penting dalam terminologi *enterprise theory* yang meletakkan premisnya untuk mendistribusikan kekayaan (*wealth*) berdasarkan kontribusi para partisipan, yaitu partisipan yang memberikan kontribusi atau keterampilan (*skill*).

Aspek transparan juga tak boleh dilupakan oleh pihak bank terhadap nasabah yang masih minim pengetahuannya tentang seluk-beluk akad murabahah ini. Tidak dipungkiri bahwa bank syariah juga merupakan suatu lembaga yang *profit oriented*, sama-sama mencari keuntungan dan harus bersaing dengan bank lainnya. Bank syariah tidak boleh melupakan tujuan *falah orientednya*, yakni “tidak semata-mata mencari profit tetapi juga berusaha meraih kemenangan baik di dunia maupun di akhirat” Ridlo, (2012).

Margin keuntungan menurut Ernawati (2012) adalah “presentase tertentu yang ditetapkan per tahun.” Jika perhitungan margin keuntungan secara harian, maka jumlah hari dalam setahun ditetapkan sebanyak 360 hari”. Jika perhitungan margin keuntungan secara bulanan, maka setahun ditetapkan 12 bulan. Lebih lanjut, Putra (2013) menjelaskan bahwa “margin bank syariah berdasarkan rekomendasi, usulan dan saran dari rapat Tim ALCO (*Asset/Liability Management Committee*) bank syariah”. Tanggung jawab ALCO adalah mengelola posisi dan alokasi dana-dana bank agar tersedia likuiditas yang cukup, memaksimalkan keuntungan, dan meminimalkan risiko yang mungkin terjadi. Setelah bank syariah mendapatkan referensi margin keuntungan dari rapat Tim ALCO ini, maka bank melakukan penetapan harga jual.

Bank Muamalat Indonesia menentukan margin pembiayaan murabahahnya berdasarkan keputusan dari rapat tim ALCO. Keputusan rapat tim ALCO ini mengacu dari hasil Rapat Dewan Gubernur Bank Indonesia mengenai suku bunga yang kemudian didiskusikan kembali oleh Tim ALCO untuk menghasilkan margin minimal yang berlaku di seluruh Bank Muamalat Indonesia. Tim ALCO merumuskan margin *murabahah* tersebut dengan mempertimbangkan beberapa komponen yakni *Cost of Fund* (total biaya dana), biaya *overhead*, cadangan resiko kredit macet, serta laba yang diinginkan.

Komponen-komponen yang telah diuraikan sebelumnya sama dengan komponen yang digunakan dalam menentukan tingkat suku bunga kredit pada bank konvensional. Berdasarkan uraian tersebut, penulis menyimpulkan bahwa Bank Muamalat menetapkan margin *murabahah* sama dengan suku bunga kredit yang berlaku di bank konvensional. Margin yang ditetapkan oleh ALCO ini tidak boleh dibawah *BI rate* yang telah dikeluarkan oleh Bank Indonesia sebelumnya.

Berdasarkan definisi diatas, dapat disimpulkan bahwa Bank Syariah adalah suatu badan usaha yang menghimpun dana dari masyarakat dan menyalurkan kembali kepada masyarakat melalui pembiayaan yang berjalan sesuai dengan prinsip syariah Islam untuk meningkatkan taraf hidup rakyat Indonesia. Berdasarkan penjelasan di atas, maka peneliti termotivasi untuk melakukan penelitian yang berjudul **“Optimalisasi *Shariah Enterprise Theory* dalam Mencegah Praktik Riba pada Akad Murabahah (Studi Kasus Pada Bank Muamalat Indonesia)”**.

B. Fokus Penelitian

Penelitian ini berfokus pada *Shari'ah Enterprise Theory* (SET) dalam mengoptimalkan akad murabahah pada Bank Muamalat Indonesia (BMI) agar terhindar pada praktik riba yang dinilai dari segi penetapan margin berdasarkan perspektif ALCO (*Asset/Liability Management Committee*). Batasan data yang diperoleh hanya mencakup dengan bahasan penelitian ini yakni terkait dengan akad murabahah yang ada di Bank Muamalat Indonesia.

C. Rumusan Masalah

Berdasarkan latar belakang yang telah diuraikan, sistem margin akad murabahah memang masih menuai kritikan dari beberapa pihak dikarenakan penentuan marginnya yang tidak jauh berbeda dengan sistem bunga pada perbankan konvensional. Menurut pendapat Sjahdeini (Rahmawaty, 2007) menjelaskan mengenai kritikan yang didasarkan pada penerapan murabahah bahwa “perbankan syariah tidak meniadakan bunga dan membagi resiko kepada nasabah, tetapi tetap mempraktekkan pembebanan bunga dengan menggunakan label produk Islami”.

Margin dalam murabahah pada perbankan syariah dan bunga dalam pinjaman kredit pada perbankan konvensional, tidaklah berbeda terlalu jauh.“ Inilah salah satu alasan mengapa sebagian masyarakat menyamakan praktek pembiayaan pada perbankan syariah dan praktek pemberian kredit pada perbankan konvensional” (Putra, 2013).

Munculnya SET yang disebutkan oleh Iwan Triyuwono (2003), yang menjelaskan bahwa SET mengadopsi karakteristik Islam yang menjadi tolak ukur dari perbankan syariah itu sendiri. Dari uraian tersebut Saputro (2010) berpendapat bahwa “SET dapat dikaitkan dengan sistem margin akad murabahah”. Hal ini karena SET lebih tepat untuk suatu sistem ekonomi yang mendasarkan diri pada nilai-nilai syariah. Sehingga dari kritikan terhadap penentuan sistem margin akad murabahah pada perbankan syariah dengan menggunakan pendekatan SET, maka dapat ditarik rumusan masalah sebagai berikut:

1. Bagaimana penentuan margin akad murabahah dari perspektif ALCO (*Asset/Liability Management Committee*) pada Bank Muamalat Indonesia?
2. Bagaimana pendekatan *Shari'ah Enterprise Theory* dalam mewujudkan sistem margin akad murabahah yang sesuai dengan prinsip syariah pada Bank Muamalat Indonesia?

D. Kajian Pustaka

Dasar dan acuan yang berupa teori-teori atau temuan-temuan melalui hasil berbagai penelitian sebelumnya merupakan hal yang dapat dijadikan sebagai data

pendukung. Salah satu data pendukung yang menurut peneliti perlu dijadikan bagian tersendiri adalah penelitian terdahulu yang relevan dengan permasalahan yang sedang dibahas dalam penelitian ini. Tabel berikut ini akan menunjukkan ringkasan penelitian sebelumnya yang berkaitan dengan penelitian ini:

Tabel 1.1
Penelitian Terdahulu

PENELITIAN DAN TAHUN	JUDUL PENELITIAN	JENIS PENELITIAN	HASIL PENELITIAN
1	2	3	4
Rahmawaty, 2007	Ekonomi Syari'ah: Tinjauan Kritis Produk Murabahah dalam Perbankan Syari'ah di Indonesia	Kualitatif	Tawaran konsep <i>pricing</i> dalam kontrak murabahah diharapkan dapat mencerminkan nilai syariah dalam perbankan syariah. Sehingga hadirnya bank syariah diharapkan mampu memecahkan segala problem ekonomi umat dengan payung syariah.
Fauzan, 2011	Evaluasi Penerapan Metode Penentuan Harga Jual Beli Murabahah pada BMT Prima Syariah	Kualitatif	Proses penentuan harga (<i>margin</i>) jual murabahah BMT Prima Syariah masih tidak sesuai syariah karena keuntungan wajar yang disepakati oleh pihak BMT dan nasabah (sesuai syariah), ternyata pada kenyataannya BMT Prima Syariah memasukkan faktor-faktor seperti biaya <i>overhead</i> , <i>cost of loanable find</i> dan <i>profit target</i> .

Marwini, 2012	Aplikasi Kont-raktual Pembiayaan Murabahah pada Bank Syariah	Kualitatif	Aplikasi dan mekanisme kontrak pembiayaan murabahah KPR syariah telah memenuhi syarat-syarat sahnya kontrak (akad jual beli) dalam fiqh muamalah. Prosedur yang dilakukan adalah memberitahukan secara jujur harga pokok dan ditambah margin keuntungan.
1	2	3	4
Qomariyah, 2013	Penentuan Margin Akad Murabahah Pada Bank Muamalat Indonesia Cabang Malang	Kualitatif	Bank Muamalat menetapkan <i>margin</i> murabahah sama dengan suku bunga kredit yang berlaku di Bank Konvensional. <i>Margin</i> yang telah ditetapkan oleh ALCO tidak boleh di bawah <i>BI rate</i> yang telah dikeluarkan oleh Bank Indonesia sebelumnya.
Siswadi, 2015	Produk Murabahah Solusi Bebas Transaksi Riba dalam Lembaga Keuangan Syari'ah	Kualitatif	Mekanisme pembiayaan murabahah yakni pengembangan dari bai' Murabahah atau jual beli dengan harga pokok plus margin keuntungan yang telah disepakati. Pembiayaan murabahah menjauhkan dari praktek riba dan memberikan kesempatan kepada orang yang membutuhkan barang dalam keadaan yang mendesak.

Waluyo, 2015	Implementasi <i>Mudharabah</i> pada Pembiayaan di Bank Syariah	Kualitatif	Bank syariah akan lebih ideal apabila menyalurkan pembiayaan dengan skema bagi hasil kepada nasabahnya sehingga bank syariah akan berbagi risiko (<i>sharing risk</i>) dengan para nasabah penerima pembiayaan, bukan <i>transfer risk</i> sebagaimana yang terjadi pada pembiayaan berbasis jual beli.
--------------	--	------------	---

Sumber: Data diolah peneliti, 2017

Bahan pertimbangan dalam penelitian ini, telah dicantumkan beberapa hasil penelitian terdahulu. Pelaksanaan penelitian terdahulu ini dimaksudkan untuk menggali informasi tentang ruang penelitian yang berkaitan dengan penelitian ini. Berdasarkan pada beberapa penelitian terdahulu di atas, para peneliti lebih terfokus untuk mengkaji tentang metode yang digunakan dalam menentukan harga jual beli dan penetapan margin pada akad murabahah.

Penelitian terdahulu juga terfokus pada implementasi akad murabahah, dan ada juga terkait tentang tinjauan kritis tentang produk murabahah dalam perbankan syariah di Indonesia yang diharapkan mampu mencerminkan nilai syariah dalam perbankan syariah, melalui beberapa teori, yakni *Proprietary Theory* dan *Entity Theory* sehingga mampu memecahkan berbagai problem ekonomi. Sistem margin akad murabahah memang dalam penentuan marginnya yang tidak jauh berbeda

dengan sistem bunga pada perbankan konvensional. Hal ini dikarenakan penerapan murabahah perbankan syariah tidak meniadakan bunga dan membagi resiko kepada nasabah, tetapi tetap mempraktekkan pembebanan bunga dengan menggunakan label produk Islami.

Penelitian terdahulu dikatakan bahwa dalam menetapkan margin murabahah sama dengan suku bunga kredit yang berlaku pada Bank Konvensional. Di luar dari metode dan tinjauan kritis terkait akad murabahah, penulis tertarik untuk meneliti terkait akad murabahah mengenai pencegahan praktik riba pada produk murabahah melalui sudut pandang yang berbeda yakni melalui paradigma *Shariah Enterprise Theory* (SET). SET yang dimaksud adalah “hal yang harus mendasari dalam setiap penetapan konsepnya adalah Allah sebagai Pencipta dan Pemilik Tunggal dari seluruh sumber daya yang ada di dunia ini” (Triyuwono, 2006). Maka yang berlaku dalam SET adalah Allah sebagai sumber utama. Sedangkan, sumber daya yang dimiliki oleh para *stakeholders* pada prinsipnya adalah amanah dari Allah swt. yang didalamnya melekat sebuah tanggung jawab untuk menggunakan dengan cara dan tujuan yang ditetapkan oleh Sang Pemberi Amanah.

E. Tujuan dan Kegunaan Penelitian

Bagian ini dijelaskan tujuan yang hendak dicapai oleh penelitian terhadap masalah yang akan dikaji. Maka tujuan penelitian yakni sebagai berikut:

1. Untuk mengetahui penentuan margin akad murabahah dari perspektif *Asset/Liability Management Committee (ALCO)*.
2. Untuk mengetahui pendekatan *Shari'ah Enterprise Theory* dalam mewujudkan sistem margin akad murabahah yang sesuai dengan prinsip syariah.

Kegunaan dari penelitian menjelaskan tentang kegunaan atau manfaat yang diharapkan bisa diperoleh melalui penelitian. Kegunaan yang dimaksud mencakup hal-hal berikut:

a. Kontribusi Teori

Penelitian ini akan mengembangkan teori yang akan digunakan di dalamnya, yakni *Shari'ah Enterprise Theory (SET)* dan *Maslahah*. Penelitian ini akan menilai pengaplikasian SET yang dikembangkan oleh Iwan Triyuwono dikatakan bahwa Allah sebagai sumber utama. Sumber daya yang dimiliki oleh para *stakeholders* pada dasarnya adalah amanah dari Allah yang di dalamnya melekat sebuah tanggung jawab untuk menggunakannya dengan cara dan tujuan yang telah ditetapkan oleh Sang Pemberi Amanah (Triyuwono, 2003). Sementara itu, *Maslahah* yang diperkenalkan oleh Imam Malik, pada prinsipnya mengacu kepada kemaslahatan manusia. Tujuan utama syari'at Islam (*maqashid al-syari'ah*) adalah untuk mewujudkan kemaslahatan umat manusia, baik di dunia maupun di akhirat. Purwitasari, (Al- Shatibi 2011) menjelaskan bahwa *maslahah* “mengutamakan kepentingan masyarakat (umat) dalam bentuk menjaga keimanan, kehidupan, keturunan, intelektual, dan kesejahteraan merupakan tujuan ekonomi syariah, yang seharusnya menjadi prioritas dari bank syariah”.

b. Kontribusi Praktis

1. Bagi lembaga keuangan syariah, khususnya perbankan syariah dapat dijadikan pertimbangan dan sebagai bahan evaluasi kedepannya yang berkaitan dengan sistem margin akad murabahah yang diberlakukan pada lembaga tersebut.
2. Bagi nasabah perbankan syariah, khususnya pengguna produk murabahah, dari penelitian ini diharapkan dapat memberikan atau menambah wawasan terkait hal tersebut.
3. Bagi peneliti selanjutnya, penelitian ini dapat dijadikan sebagai bahan referensi atau acuan dalam penelitian kedepannya.

BAB II

KAJIAN PUSTAKA

A. Shari'ah Enterprise Theory

SET yang dikembangkan berdasarkan pada metafora zakat pada dasarnya memiliki karakter keseimbangan. Secara umum, “nilai keseimbangan yang dimaksud adalah keseimbangan antara nilai-nilai maskulin dan nilai-nilai feminim” Triyuwono, (2000). SET merupakan *enterprise theory* yang telah diinternalisasi dengan nilai-nilai Islam guna menghasilkan teori yang transendental dan lebih humanis. Menurut Triyuwono (2003) “*Enterprise theory* mampu mewadahi kemajemukan masyarakat (*stakeholders*), hal yang tidak mampu dilakukan oleh *proprietary theory* dan *entity theory*”. Hal ini karena konsep *enterprise theory* menunjukkan bahwa kekuasaan ekonomi tidak lagi berada di satu tangan (*shareholders*), melainkan berada pada banyak tangan, yaitu *stakeholders*. Oleh karena itu, *enterprise theory* ini lebih tepat untuk bagi suatu sistem ekonomi yang mendasarkan diri pada nilai-nilai syariah. Hal ini sebagaimana dinyatakan Triyuwono (2003) bahwa “diversifikasi kekuasaan ekonomi ini dalam konsep syari’ah sangat direkomendasikan, mengingat syari’ah melarang beredarnya kekayaan hanya di kalangan tertentu saja”.

Menurut Slamet (Purwitasari, 2011) “*enterprise theory* masih perlu diinternalisasi dengan nilai-nilai Islam agar dapat digunakan sebagai teori dasar bagi suatu ekonomi dan akuntansi Islam”. Sementara menurut pandangan Purwitasari

(2011) SET dapat dikatakan sebagai “suatu *social integration* yang berawal dari adanya kepentingan emansipatoris untuk membebaskan *knowledge* yang selalu terperangkap dalam dunia materiil menjadi suatu *knowledge* yang juga mempertimbangkan aspek non materiil”. Aspek non materiil yang dimaksud adalah aspek spiritual atau nilai-nilai Illahi. *Knowledge*, dalam hal ini *shariah enterprise theory*, merupakan suatu hasil refleksi diri yang berusaha memahami bahwa selain tindakan rasional bertujuan, yang merupakan tindakan dasar dalam hubungan manusia dengan alam, serta tindakan komunikasi dalam hubungan dengan sesama sebagai objek terdapat tindakan dasar lain terkait dengan hubungan manusia dengan Penciptanya. Hubungan ini disebut hubungan abduh (*obey, obedient*, penghambaan).

SET adalah Allah sebagai sumber utama, karena Dia adalah pemilik yang tunggal dan mutlak. Sumber daya yang dimiliki oleh para *stakeholders* pada dasarnya adalah amanah dari Allah yang di dalamnya melekat sebuah tanggung jawab untuk menggunakannya dengan cara dan tujuan yang telah ditetapkan oleh Sang Pemberi Amanah. “Nilai-nilai spiritual seperti yang diuraikan di atas, yaitu *abduh, mardhatillah, dan rahmatan lil alamin*, merupakan nilai-nilai yang telah melekat dalam SET” (Triyuwono, 2003).

B. Masalah

Menurut Purwitasari, (Al- Shatibi 2011) “mengkategorikan masalah dalam tiga kelompok, yaitu *essentials (daruriyyat)*, *complementary (hajiyyat)*, dan *embellishment (tahsiniyyat)*”. *Daruriyyat* didefinisikan sebagai pemenuhan

kepentingan-kepentingan pokok dalam hidup yang berkaitan dengan pencapaian tujuan syariah, yaitu melindungi *faith* (iman), *life* (kehidupan), *intellect* (akal), *posterity* (keturunan), dan *wealth* (harta). *Hajiyyat* merujuk pada kepentingan tambahan yang bila diabaikan dapat menimbulkan kesulitan, namun tidak sampai merusak kehidupan normal. Sedangkan, *tahsiniyyat* diartikan sebagai kepentingan yang berfungsi untuk menyempurnakan kepentingan pada level sebelumnya. Menurut Meutia (Purwitasari, 2011) “mengutamakan kepentingan masyarakat (umat) dalam bentuk menjaga keimanan, kehidupan, keturunan, intelektual, dan kesejahteraan merupakan tujuan ekonomi syariah, yang seharusnya menjadi prioritas dari bank syariah”.

Maqashid al-syariah adalah tujuan Allah swt. dan Rasul-Nya dalam merumuskan hukum-hukum Islam. Tujuan dari dirumuskannya hukum-hukum Islam yaitu untuk mencapai suatu kemaslahatan manusia. Kata *maslahah* yang dalam Bahasa Indonesia dikenal dengan *maslahat*, berasal dari Bahasa Arab yaitu *maslahah*. *Maslahah* ini secara bahasa atau secara etimologi berarti manfaat, faedah, bagus, baik, kebaikan, guna atau kegunaan. *Maslahah* atau istilahnya pertama kali diperkenalkan oleh Imam Malik. *Syari'at* pada prinsipnya mengacu kepada kemaslahatan manusia. Tujuan utama *syari'at* Islam (*maqashid al-syari'ah*) adalah untuk mewujudkan kemaslahatan umat manusia, baik di dunia maupun di akhirat. Konsep *maslahah* memberikan gambaran bahwa perusahaan tidak hanya semata-mata berorientasi terhadap keuntungan, melainkan harus berusaha untuk memajukan kesejahteraan sosial dan protektif terhadap kebutuhan masyarakat secara keseluruhan. *Maslahah*

merupakan tujuan dari penerapan prinsip-prinsip syariah. Prinsip *masalah* mencerminkan bagaimana Islam menekankan pentingnya mempertimbangkan kepentingan umum dari pada kepentingan individual semata. Penerapan prinsip *masalah* pada dasarnya adalah suatu cara untuk memberikan manfaat bagi kepentingan umum atau mencapai kesejahteraan umum dan menghindari bahaya yang dapat memberikan kesulitan untuk kepentingan umum atau pencapaian kesejahteraan.

C. *Murabahah*

Murabahah menurut bahasa berasal dari kata “*ribh*” yang artinya keuntungan. Kata *Murabahah* merupakan bentuk mutual yang bermakna “saling”. Jadi *Murabahah* artinya saling mendapatkan keuntungan. Ash-Shawi dalam Ridlo (Ash-Shawi 2012) *Murabahah* menurut terminologi ilmu fikih adalah “menjual dengan modal asli bersama tambahan keuntungan yang jelas”.

Menurut Wiyono dan Maulamin (2013) *Murabahah* merupakan “suatu *akad bai*’ yang harga jualnya terdiri dari harga pokok barang yang dijual ditambah dengan sejumlah keuntungan yang disepakati oleh kedua belah pihak, pembeli dan penjual”.

Sejalan dengan penjelasan tersebut, menurut Nurhayati dan Wasilah (2009) *Murabahah* adalah “transaksi penjualan barang dengan menyatakan harga perolehan dengan tambahan keuntungan (margin) yang disepakati oleh kedua belah pihak yaitu penjual dan pembeli”.

Menurut pandangan Ulama Fiqh: *Murabahah* merupakan salah satu bentuk jual beli. Secara bahasa *Murabahah* merupakan tambahan dalam perniagaan.

Sementara menurut istilah fuqaha, *Murabahah* merupakan jual beli dengan harga awal beserta tambahan keuntungan yang diketahui. Al-Marghinani mendefinisikan *Murabahah* sebagai “penjualan barang apa pun pada harga pembelian yang ditambah dengan jumlah yang tetap sebagai keuntungan”. Ibnu Qudamah, fuqaha Hambali, mendefinisikannya sebagai “penjualan pada biaya modal ditambah dengan keuntungan yang diketahui, pengetahuan atas biaya modal adalah persyaratan atasnya”. Menurut Imam Malik, *Murabahah* dilakukan dan diselesaikan dengan pertukaran barang dengan harga, termasuk margin keuntungan yang telah disetujui bersama pada saat itu dan pada tempat itu pula dan penting pula mengamati bahwa tidak ada kredit yang terlibat dalam *Murabahah*. *Murabahah* tidak mempunyai rujukan atau referensi langsung dari al-qur’an maupun sunnah, yang ada hanyalah referensi tentang jual beli atau perdagangan, akan tetapi jual beli *Murabahah* banyak dibahas didalam kitab –kitab Fiqih. Imam Syafi’i menyatakan dalam pendapatnya bahwa jika seseorang menunjukkan sebuah komoditi kepada seseorang dan berkata:

Belikan sesuatu untukku dan aku akan memberimu keuntungan sekian dan orang itu kemudian membelikan sesuatu itu untuknya, maka transaksi demikian ini adalah sah.

Murabahah merupakan jual beli amanah, karena pembeli memberikan amanah kepada penjual untuk memberitahukan harga pokok barang tanpa bukti tertulis, karena dalam jual beli harus jujur apa adanya dan tidak diperbolehkan berkhianat” (Siswadi, 2015). Ulama Malikiyah secara keseluruhan tidak menyukai penjualan ini karena ia menuntut banyak persyaratan yang pemenuhannya sangatlah sulit. Akan, tetapi tidak juga melarangnya. Pada dasarnya, jumbuh ulama sepakat

bahwa bai' *Murabahah* dibolehkan berdasarkan keumuman ayat "Allah menghalalkan jual beli dan mengharamkan riba" (Sulaiman, 2014).

Menurut Siswadi (2015) ada tiga alasan yang mendasari penggunaan *akad Murabahah* pada sektor produktif, yaitu: 1) Kemudahan perhitungan dan model angsuran, karena hanya memperhitungkan faktor harga perolehan barang dan *margin* yang disepakati secara jangka waktu angsuran yang diinginkan. 2) Mengurangi resiko kerugian bagi Perbankan Syari'ah karena, sektor produktif rentan dengan resiko kerugian yang sewaktu-waktu bisa terjadi. 3) Pendapatan Lembaga Keuangan akan lebih mudah untuk diprediksi.

Ditinjau lebih dalam, transaksi *Murabahah*, maka *akad Murabahah* dapat dibedakan menjadi dua macam, yaitu:

1. *Murabahah* tanpa pesan : barang sudah ada dan tinggal melakukan transaksi pembelian barang dengan menggunakan metode *akad Murabahah*.
2. *Murabahah* berdasarkan pesanan, dibagi menjadi 2, yaitu:
 - a. *Murabahah* berdasarkan pesanan yang bersifat mengikat, apabila telah dipesan maka harus dibeli.
 - b. *Murabahah* berdasarkan pesanan yang bersifat tidak mengikat, maksudnya walaupun nasabah sudah memesan suatu barang, nasabah masih bisa melanjutkan transaksi ataupun membatalkannya.

Murabahah pesanan mengikat, yakni pembeli tentunya tidak dapat membatalkan pesannya. Apabila aset *Murabahah* yang telah dibeli penjual dalam pesanan mengikat mengalami penurunan nilai sebelum barang tersebut diserahkan kepada pembeli, maka penurunan nilai tersebut akan menjadi beban penjual dan akan mengurangi nilai *akad Murabahah*. Pembayaran *Murabahah* dapat dilakukan secara

tunai atau tangguh. Pembayaran tangguh atau yang lebih dikenal sebagai pembayaran kredit adalah pembayaran yang dilakukan tidak pada saat barang diserahkan kepada pembeli, tetapi pembayarannya dilakukan dalam bentuk angsuran atau sekaligus pada waktu tertentu.

D. Margin

Pengertian margin berdasarkan Kamus Besar Bahasa Indonesia (KBBI) Pusat Bahasa adalah sebagai berikut: “Margin adalah laba kotor atau tingkat selisih antara biaya produksi dan harga jual di pasar”. Sementara Qiyamah (2015) berpendapat bahwa margin keuntungan “adalah persentase tertentu yang ditetapkan per tahun perhitungan margin keuntungan secara harian, maka jumlah hari dalam setahun ditetapkan 12 bulan”.

Menurut Anggadini (2011) yang berdasar dari informasi dari redaksi@tazkiaonline.com (17 Desember 2009), pengertian margin adalah “kenaikan bersih dari aset bersih sebagai akibat dari memegang aset yang mengalami peningkatan nilai selama periode yang dipilih oleh pernyataan pendapatan”. Keuntungan juga bisa diperoleh dari pemindahan saling tergantung insidental yang sah dan yang tidak saling tergantung, kecuali transfer yang tidak saling tergantung dengan pemegang saham, atau pemegang- pemegang rekening investasi tak terbatas dan yang setara dengannya.

Anggadini (2011) beranggapan bahwa margin “adalah kenaikan bersih dari aset bersih sebagai akibat dari memegang aset yang mengalami peningkatan nilai selama

periode yang dipilih oleh pernyataan pendapatan”. Keuntungan juga bisa diperoleh dari pemindahan saling tergantung insidental yang sah dan tidak saling tergantung, kecuali transfer yang tidak saling tergantung dengan pemegang saham, atau pemegang-pemegang rekening investasi tak terbatas dan setara dengannya.

Berdasarkan definisi di atas dapat disimpulkan bahwa margin adalah tingkat selisih atau kenaikan dari aset yang mengalami peningkatan nilai dari biaya produksi dan harga jual. Margin keuntungan/*mark up* merupakan persentase tertentu yang ditetapkan per tahun, jadi jika perhitungan margin keuntungan secara harian, jumlah hari dalam setahun ditetapkan 360 hari dan jika perhitungan margin keuntungan secara bulanan setahun ditetapkan 12 bulan. Dengan demikian, pendapatan dari pembiayaan *Murabahah* disebut sebagai pendapatan *margin Murabahah*. Selain dari besarnya pembiayaan *Murabahah*, besarnya pendapatan yang diperoleh dari pembiayaan *Murabahah* akan sangat berkaitan dengan besarnya tingkat margin *Murabahah* yang dibebankan bank syariah kepada nasabah pembiayaan.

E. Larangan Riba

Riba menurut bahasa berasal dari kata *Rabaa'-yarbu*, *riba-an* yang berarti *Az-Ziadah*, tambahan (*addition*), bertambah (*increase*) atau tumbuh (*grow*). Secara teknis, istilah ini menunjuk pada tambahan dalam jumlah pokok yang dibebankan atas transaksi uang dengan uang, atau komoditi dalam transaksi komoditi dengan komoditi berdasarkan jangka waktu dan jumlah pinjaman. Al-Qur'an dan As-Sunnah

secara tegas melarang dilakukannya transaksi atau kegiatan ekonomi yang mengandung riba. Terdapat banyak pendapat tentang riba, namun secara umum dapat disimpulkan bahwa riba menurut kalangan ulama *salaf*, “riba adalah pengambilan tambahan, baik dengan cara transaksi jual beli maupun pinjam meminjam secara bathil atau dengan cara-cara yang bertentangan dengan prinsip ekonomi Islam” Arifin, (2013).

Para ulama melihat bahwa segala yang telah diharamkan al-Qur’an, apalagi menyangkut persoalan yang pelarangannya juga disepakati oleh agama-agama terdahulu tentu tidak membawa kemaslahatan dan kebaikan bagi masyarakat. Riba berbeda dengan jual beli. Di dalam jual beli terdapat tukar-menukar barang, sedangkan di dalam riba tidak demikian. Riba adalah tambahan dari hutang yang pembayarannya tertunda, padahal kaidah mengatakan bahwa segala yang diambil tanpa adanya barang atau jasa penukar dihukumkan bathil.

Ada beberapa karakteristik yang mengidentifikasi tingkat bunga yang dilarang, yaitu : (1) suku bunga positif dan ditetapkan sebelumnya (*fixedax-ante*); (2) suku bunga dikaitkan dengan periode waktu dan jumlah pinjaman; dan (3) pembayaran bunga yang dijamin tanpa memperhatikan hasil atau tujuan pinjaman. Alasan yang paling mendasar dilarangnya riba (bunga) adalah karena pembebanan bunga merupakan tindakan yang tidak adil.

Bagian ini mengemukakan pendapat para ulama (berdasarkan konstruk pemikiran mereka) tentang sebab-sebab diharamkannya riba. Riba dianggap lebih

banyak menimbulkan masalah daripada menyediakan solusi dalam mengatasi persoalan finansial. Ia bahkan dianggap malapetaka besar (*musibah uzma*). Berikut ini adalah beberapa pendapat ulama yang menjelaskan tentang sebab-sebab diharamkannya riba di dalam Islam.

1. Pemaksaan, dalam jual beli terdapat kerelaan (*an-taradin*) antara kedua belah pihak, sedangkan yang ada di dalam riba adalah pemaksaan satu pihak terhadap pihak lain, karena kelebihan yang mereka bayarkan tidak mendapatkan imbalan (*utility*). Hal ini bertentangan dengan prinsip muamalah, di mana kedua belah pihak semestinya sama-sama untung atau sama-sama rugi.
2. Adanya uang di dalam Islam adalah sebagai alat transaksi, bukan komoditas yang dapat diperjualbelikan. Jika uang menjadi tujuan, manusia menjadi malas, tidak ada kerja keras, tak ada peningkatan pengetahuan dan kebudayaan dan semua orang ingin menyimpan dan membungakan uang mereka di bank.
3. Riba menyebabkan hilangnya kasih sayang, bahkan sebaliknya menimbulkan sifat dendam, hasad, dengki dan iri hati. Karena si kaya akansenantiasa berusaha untuk meningkatkan jumlah uangnya sedangkan si miskin akan semakin tercekik dengan adanya beban yang semakin berat.

F. Rerangka Pikir

Pembiayaan *Murabahah* sampai saat ini masih merupakan pembiayaan yang dominan bagi lembaga keuangan syari'ah di dunia. Akan tetapi banyak kritikan dilontarkan pada lembaga keuangan syari'ah dalam masalah penetapan *profit margin* (keuntungan). Rahmawaty dan Rokhman (2015) beranggapan bahwa Pembiayaan *Murabahah* masih dianggap sama dengan kredit pada lembaga keuangan konvensional". Hipotesa ini didasarkan pada kenyataan bahwa proses penentuan harga jual *Murabahah* adalah tetap menggunakan metode pembebanan bunga *flat rate* dan prinsip *cost of fund* yang merupakan pikiran utama dalam lembaga keuangan konvensional.

Ketidaksesuaian antara penerapan *Murabahah* di bank syariah dengan ketentuan syariah yang ada yaitu adanya margin *Murabahah* pada lembaga keuangan syariah yang merujuk pada suku bunga konvensional. Proses penentuan harga jual *Murabahah* masih terdapat unsur ribawi di dalamnya, yakni masih merujuk (*benchmarking*) pada suku bunga pada perbankan konvensional, meskipun dilakukan secara tidak langsung. Walaupun *akad Murabahah* memiliki resiko yang rentan dalam pelaksanaannya pihak bank tidak boleh menjadikan permasalahan tersebut sebagai alasan untuk menghalalkan praktik yang menjurus pada unsur ribawi. Berdasarkan pada landasan teori yang telah diuraikan diatas secara singkat model penalaran pada penelitian ini adalah sebagai berikut:

Gambar 2.1
Rerangka Pikir

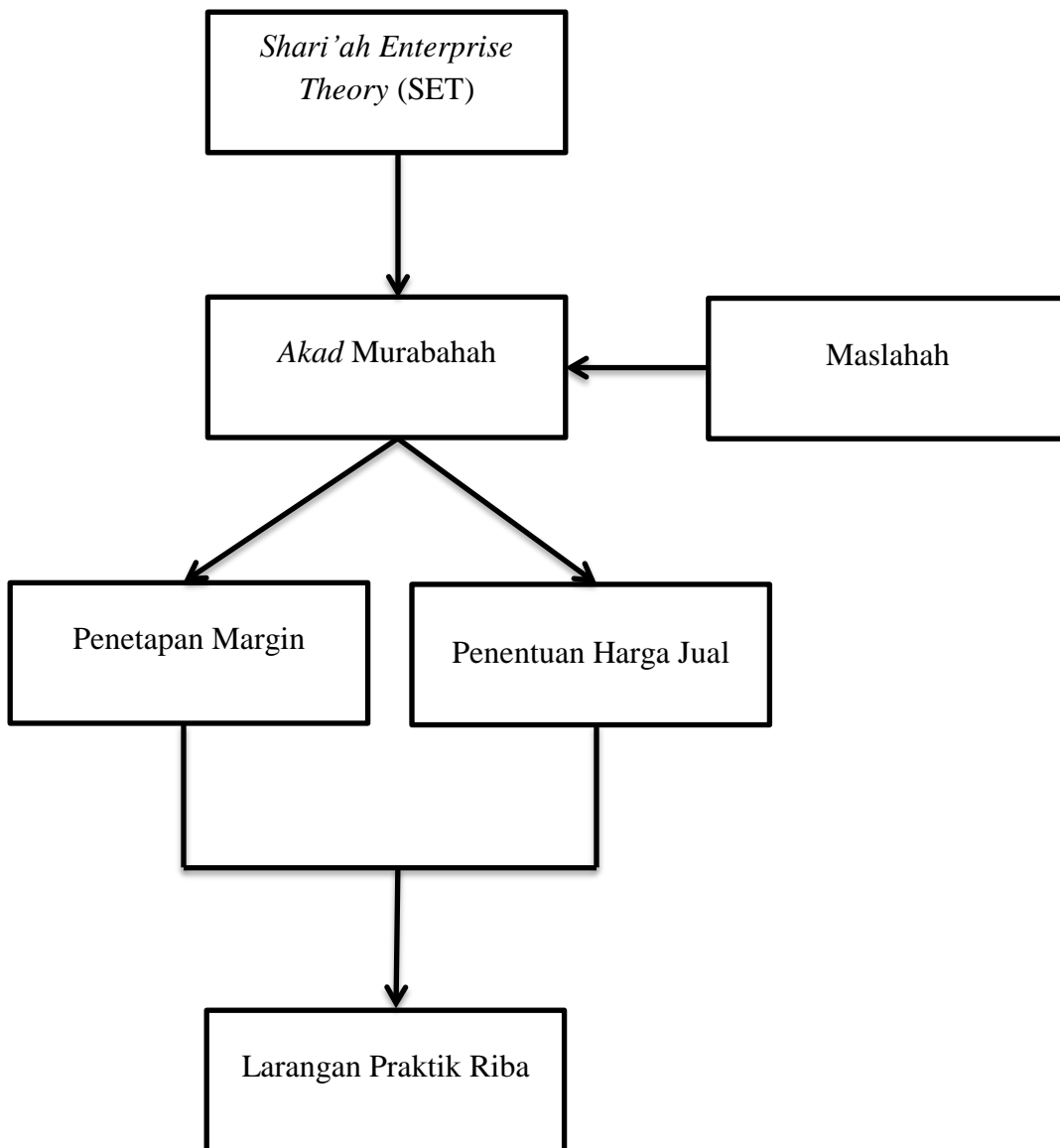

Sumber: Data diolah peneliti, 2017

BAB III

METODE PENELITIAN

A. Jenis dan Lokasi Penelitian

1. Jenis Penelitian

Penelitian ini merupakan penelitian kualitatif dan bersifat deskriptif. Metode Penelitian kualitatif “merupakan penelitian yang berusaha mengkonstruksi realitas dan memahami maknanya, sehingga penelitian kualitatif biasanya sangat memperhatikan proses, peristiwa dan otentisitas” (Somantri, 2005). Kualitatif adalah data yang dikumpulkan tidak berupa angka-angka, melainkan data tersebut berasal dari naskah wawancara, catatan lapangan, dokumen pribadi, catatan atau memo, dan dokumen resmi lainnya. Dalam penelitian ini, peneliti bertindak sebagai instrumen sekaligus pengumpul data. Peneliti menjadi pengamat partisipan. Sehingga yang menjadi tujuan dari penelitian kualitatif ini adalah menggambarkan realitas empiris di balik fenomena secara mendalam dan rinci. Penelitian ini dilakukan dengan menggunakan pendekatan studi kasus, yaitu penelitian yang merinci mengenai suatu objek tertentu selama kurun waktu tertentu dengan cukup mendalam dan menyeluruh termasuk lingkungan sekitarnya. “Metode kualitatif paling cocok digunakan untuk mengembangkan teori yang dibangun melalui data yang diperoleh dari lapangan” (Muhtar, 2016).

Penelitian kualitatif adalah penelitian yang menekankan pada proses dan pemaknaan atas realitas sosial yang tidak diuji atau diukur secara ketat dari segi

kuantitas ataupun frekuensi. Fokus dari penelitian kualitatif adalah menjelaskan bagaimana gejala sosial dibentuk dan diberi makna. Beberapa asumsi penelitian kualitatif yakni: 1) Penelitian kualitatif lebih menekankan perhatian pada proses, bukannya hasil atau produk, 2) Penelitian kualitatif tertarik pada makna bagaimana orang membuat hidup, pengalaman dan struktur dunianya masuk akal. 3) Penelitian kualitatif merupakan instrumen pokok untuk pengumpulan dan analisis data. Data didekati melalui instrumen manusia, bukan melalui inventaris, daftar pertanyaan, atau mesin, 4) penelitian kualitatif melibatkan kerja lapangan, peneliti secara fisik berhubungan dengan orang, latar, lokasi, atau institusi untuk mengamati atau mencatat perilaku dalam latar alamiahnya, 5) Peneliti kualitatif bersifat deskriptif dalam arti peneliti tertarik pada proses, makna, dan pemahaman yang didapat melalui kata atau gambar, 6) Proses penelitian kualitatif bersifat induktif dimana peneliti membangun abstraksi, konsep, hipotesa, teori dan rincian.

2. Lokasi Penelitian

Penelitian ini dilakukan dan menggunakan sumber data pada salah satu perbankan syariah, yaitu Bank Muamalat Indonesia Tbk Cabang Makassar. Lokasi yang relatif mudah dijangkau dan hal ini didasarkan karena Bank Syariah Indonesia Tbk menurut Undang-Undang No. 10 Tahun 1998 tentang perubahan atas Undang-Undang No.7 Tahun 1992 tentang perbankan disebutkan bahwa kegiatan usaha bank syariah adalah menyediakan pembiayaan atau melakukan kegiatan lain yang berdasarkan prinsip syariah, sesuai dengan yang telah ditetapkan oleh Bank Indonesia.

B. Pendekatan Penelitian

Penelitian ini menggunakan paradigma interpretif, dengan pendekatan fenomenologi. Dipilihnya pendekatan tersebut yaitu karena memberikan pemahaman suatu praktik akuntansi dimana ia diterapkan dan sekaligus berusaha untuk menemukan suatu pemecahan ke arah penyempurnaan praktik akuntansi itu sendiri dengan memahami suatu praktik akuntansi dimana ia diterapkan dan sekaligus berusaha untuk menemukan suatu pemecahan ke arah penyempurnaan praktik akuntansi itu sendiri. Interpretif merupakan suatu paradigma yang menjelaskan suatu fenomena yang ada dengan menggunakan teori yang terkait sebagai alat analisisnya.

C. Jenis dan Sumber Data

1. Jenis Data

Jenis data yang digunakan dalam penelitian ini adalah data kualitatif, yaitu data deskriptif berupa tulisan, ungkapan lisan dari orang dan perilakunya yang dapat diamati yang digunakan untuk membahas rumusan masalah.

2. Sumber Data

Pada penelitian ini, sumber data yang digunakan bersumber pada data primer dan data sekunder. Dalam penelitian ini istilah yang digunakan untuk subjek penelitian adalah informan. Informan yang dipilih dengan kriteria mempunyai pengalaman dan pengetahuan tentang pengelolaan produk-produk Bank Muamalat Indonesia Cabang Makassar, terkait dengan prinsip jual-beli.

Sumber data yang digunakan dalam penelitian ini adalah data primer dan data sekunder. Data Primer merupakan data yang diperoleh dari hasil penelitian lapangan dengan melalui wawancara langsung antara peneliti dengan pihak Bank Muamalat Indonesia. Sedangkan, data sekunder dalam penelitian ini yaitu berupa jurnal-jurnal yang menjadi panduan dalam memahami data-data penelitian dan dokumen-dokumen yang menjadi pendukung atau bukti pendukung pada saat penelitian yang diperoleh dari Bank Muamalat Indonesia. Data sekunder adalah sumber data yang diperoleh dari luar data primer yang mendukung dalam penelitian. Data sekunder dalam penelitian ini diperoleh dari buku-buku literatur dan sumber lain yang berhubungan erat dengan masalah penelitian. Data yang diperoleh mengenai sejarah dan struktur organisasi atau gambaran umum instansi dan teori-teori yang ada hubungannya dengan penelitian.

D. Teknik Pengumpulan Data

Untuk menganalisis dan menginterpretasikan data dengan baik, maka diperlukan data yang akurat dan sistematis agar hasil yang didapat mampu mendeskripsikan situasi objek yang sedang diteliti dengan benar. Dalam tahap pengumpulan data, teknik pengumpulan data yang digunakan dalam penelitian ini adalah:

1. Studi Pustaka, yaitu penelitian yang dilakukan dengan cara mengumpulkan, membaca, dan mempelajari literatur referensi dari jurnal, makalah, dan buku-buku yang relevan dengan permasalahan yang dikaji untuk

mendapatkan kejelasan konsep dalam upaya penyusunan landasan teori yang berguna dalam pembahasan.

2. Studi Dokumentasi, yaitu prosedur pengumpulan data berupa data-data sekunder. Dokumentasi dapat dianggap sebagai materi yang tertulis atau sesuatu yang menyediakan informasi tentang subjek.
3. Studi lapangan, yaitu melakukan survei (wawancara) terhadap suatu obyek secara langsung sebagai instrumen penelitian. Wawancara yang dilakukan adalah komunikasi secara langsung (tatap muka) antara peneliti dengan informan dan mengajukan pertanyaan secara lisan dengan informan selaku sumber informasi dari instansi terkait. Dalam penelitian ini, studi lapangan yang digunakan berupa wawancara terhadap para ahli dalam bidang akuntansi maupun akuntansi syariah.
4. *Internet Searching*, yaitu penelitian yang dilakukan dengan mengumpulkan berbagai tambahan referensi yang bersumber dari *internet* guna melengkapi referensi penulis berkaitan masalah yang diteliti.

E. Instrumen Penelitian

Instrumen Dalam proses pengumpulan data yang akan dilakukan oleh peneliti, kelengkapan alat bantu juga berperan penting terhadap kelancaran proses pengumpulan data yang dibutuhkan. Dalam mengumpulkan data-data penulis membutuhkan alat bantu, yaitu:

1. Kerangka proses wawancara, digunakan agar wawancara yang dilakukan berjalan dengan terstruktur dan tidak menyimpang dari tujuan penelitian. Pedoman ini disusun tidak hanya berdasarkan tujuan penelitian, tetapi juga berdasarkan teori yang berkaitan dengan masalah yang akan diteliti.
2. Kerangka proses observasi, digunakan agar peneliti dapat melakukan pengamatan secara terstruktur dan sesuai dengan tujuan penelitian sehingga observasi yang dilakukan tidak menyimpang dari tujuan awal. Pedoman observasi disusun berdasarkan hasil observasi terhadap perilaku subjek dan lingkungan sekitar selama proses wawancara berlangsung.
3. Alat perekam wawancara, berguna sebagai alat bantu pada saat wawancara, agar peneliti dapat berkonsentrasi pada proses pengambilan data tanpa harus berhenti untuk mencatat jawaban-jawaban dari subjek. Dalam pengumpulan data, alat perekam baru dapat dipergunakan setelah mendapat ijin dari subjek untuk mempergunakan alat tersebut pada saat wawancara berlangsung. Alat yang bisa digunakan seperti handphone.

F. Informan Penelitian

Informan penelitian adalah orang atau pelaku yang dibutuhkan untuk memberikan informasi tentang situasi dan kondisi latar belakang penelitian. Informan merupakan orang yang benar-benar mengetahui permasalahan yang akan diteliti. Maksud dari informan adalah untuk menggali informasi dari berbagai sumber.

Tabel Informan 1.2

No.	Nama Informan	Instansi	Jabatan/Pekerjaan Informan
1.	Ikhwan Dunga	Di Bank Muamalat Indonesia	Financing Control
2.	Dhedy Utomo	Di Bank Muamalat Indonesia	Operating Control

G. Teknik Analisis Data

Analisis data dalam penelitian kualitatif dilakukan pada saat pengumpulan data sampai selesainya pengumpulan data. Adapun tahap dalam analisis data kualitatif tersebut dijelaskan sebagai berikut:

1. Tahap Pengumpulan Data

Proses pengambilan data kualitatif dilakukan dengan cara pengamatan terlibat yaitu dengan cara peneliti melibatkan diri dalam kegiatan perusahaan yang sedang diteliti. Harapan dilakukan proses ini adalah peneliti dapat menemukan makna di balik fenomena yang disaksikannya, baik tentang perilaku, ucapan, ataupun simbol-simbol yang ada diperusahaan.

2. Tahap Reduksi Data

Menurut Firmansyah (2016) reduksi data dapat diartikan sebagai proses pemilihan, pemusatan perhatian pada penyederhanaan, pengabstrakan, dan transformasi data kasar yang muncul dari catatan-catatan tertulis dari lapangan. Ciri-ciri reduksi data, yakni:

a. Membentuk analisa yang menajamkan

- b. Menggolongkan data
- c. Membuang data yang tidak perlu
- d. Memberikan gambaran yang lebih terarah tentang hasil pengumpulan
- e. Mempermudah peneliti untuk mencari kembali data apabila diperlukan

3. Penyajian Data

Kegiatan reduksi data dan penyajian data adalah aktivitas-aktivitas yang terkait langsung dengan proses analisis data dan model *interaktif*.

4. *Verifikasi* dan Penarikan Kesimpulan

Tahap akhir proses pengumpulan data adalah *Verifikasi* dan Penarikan Kesimpulan, yang pengumpulan data adalah *verifikasi* dan penarikan kesimpulan, yang dimaknai sebagai penarikan arti data yang telah ditampilkan.

H. Uji Keabsahan Data

Keabsahan data adalah kegiatan yang dilakukan agar hasil penelitian dapat dipertanggungjawabkan dari segala sisi. Keabsahan data dalam penelitian ini meliputi uji validitas internal dan validitas eksternal.

1. Uji validitas internal

Uji validitas internal dilaksanakan untuk memenuhi nilai kebenaran dari suatu data dan informasi yang dikumpulkan. Artinya, hasil penelitian harus dapat dipercaya oleh semua pembaca secara kritis dan dari responden sebagai informan. Kriteria ini berfungsi melakukan *inquiry* sedemikian rupa sehingga kepercayaan penemuannya dapat dicapai. Adapun teknik yang diajukan yaitu:

- a. Meningkatkan ketekunan, berarti peneliti akan melakukan pengamatan secara cermat dan berkesinambungan.
- b. Triangulasi data, menggunakan berbagai sumber data seperti dokumen, hasil wawancara, hasil observasi atau juga dengan mewawancarai lebih dari satu subjek yang memiliki sudut pandang yang berbeda.
- c. Diskusi dengan teman, peneliti melakukan diskusi dengan orang lain agar data lebih valid.
- d. Menggunakan bahan referensi, peneliti menggunakan pendukung rekaman wawancara untuk membuktikan data penelitian.
- e. Mengadakan *member check*, data yang ditemukan peneliti akan diklarifikasikan kepada pemberi data agar data benar-benar valid.

2. Uji Validitas Eksternal

Keabsahan eksternal mengacu pada seberapa jauh hasil penelitian dapat digeneralisasikan pada kasus lain. Walaupun dalam penelitian kualitatif memiliki sifat tidak ada kesimpulan yang pasti, tetapi dapat dikatakan memiliki keabsahan eksternal terhadap kasus-kasus lain selama kasus tersebut memiliki konteks yang sama. Agar orang lain dapat memahami hasil penelitian ini untuk selanjutnya dapat diterapkan, maka pembuatan laporan ini akan dibuat secara rinci, jelas, sistematis, dan dapat dipercaya. Sehingga ada kemungkinan untuk menerapkan hasil penelitian tersebut, maka peneliti dalam membuat laporannya harus memberikan uraian yang rinci, jelas, sistematis dan dapat dipercaya. Dengan demikian, maka pembaca menjadi

lebih jelas atas hasil penelitian tersebut, sehingga dapat memutuskan bisa atau tidaknya untuk mengaplikasikan hasil penelitian tersebut di tempat lain.

BAB IV

HASIL DAN PEMBAHASAN

A. Hasil Penelitian

1. Gambaran Umum Perusahaan

a. Sejarah Singkat Berdiri dan Perkembangan Bank Muamalat Indonesia

Ide kongkrit pendirian Bank Muamalat Indonesia berawal dari loka karya “Bunga Bank dan Perbankan” yang diselenggarakan Majelis Ulama Indonesia (MUI) pada tanggal 18-20 Agustus 1990 di Cisarua. Ide ini kemudian lebih dipertegas lagi dalam Musyawarah Nasional (MUNAS) ke IV MUI di Hotel Sahid Jaya Jakarta tanggal 22-25 Agustus 1990 yang mengamanahkan kepada Bapak K.H. Hasan Bahri yang terpilih kembali sebagai Ketua Umum MUI, untuk merealisasikan pendirian Bank Islam tersebut. Setelah itu, MUI membentuk suatu Kelompok Kerja (POKJA) untuk mempersiapkan segala sesuatunya. Tim POKJA ini membentuk Tim Kecil “Penyiapan Buku Panduan Bank Tanpa Bunga”, yang diketuai oleh Bapak Dr. Ir. M. Amin Azis.

Hal paling utama dilakukan oleh Tim MUI ini di samping melakukan pendekatan-pendekatan dan konsultasi dengan pihak-pihak terkait adalah menyelenggarakan pelatihan calon staf melalui *Management Development Program* (MDP) di Lembaga Pendidikan Perbankan Indonesia (LPPI), Jakarta yang dibuka pada tanggal 29 Maret 1991 oleh Menteri Muda Keuangan, dan meyakinkan beberapa

pengusaha muslim untuk jadi pemegang saham pendiri. Untuk membantu kelancaran tugas-tugas MUI ini dibentuklah Tim Hukum Ikatan Cendekiawan Muslim Indonesia (ICMI) yang di bawah Ketua Drs. Karnaen Perwaatmadja, MPA. Tim ini bertugas untuk mempersiapkan segala sesuatu yang menyangkut aspek hukum Bank Islam.

Pada tanggal 1 November 1991 terlaksana penandatanganan Akte Pendirian PT. Bank Muamalat Indonesia di Sahid Jaya Hotel dihadapan Notaris Yudo Paripurno, SH. dengan Akte Notaris No.1 tanggal 1 November 1991 (Izin Menteri Kehakiman No. C2.2413.HT.01.01 tanggal 21 Maret 1992/Berita Negara RI tanggal 28 April 1992 No.34). Pada saat penandatanganan Akte Pendirian ini terkumpul komitmen pembelian saham sebanyak Rp 48 miliar.

Acara silaturahmi pendirian Bank Syariah di Istana Bogor, diperoleh tambahan komitmen dari masyarakat Jawa Barat yang turut menanam modal senilai Rp 106 miliar. Dengan angka modal awal ini Bank Muamalat mulai beroperasi pada tanggal 1 Mei 1992 bertepatan dengan tanggal 27 Syawal 1412 H, SK Menteri Keuangan RI No. 1223/MK. 013/1991 tanggal 5 November 1991 diikuti oleh izin usaha keputusan MenKeu RI No. 430/KMK.013/1992 tanggal 24 April 1992. Pada hari Jum'at, 27 Syawal 1412 H, bertepatan dengan tanggal 1 Mei 1992, Menteri Keuangan dan dengan dihadiri oleh Gubernur Bank Indonesia, meresmikan mulai beroperasinya Bank Muamalat dalam upacara "*Soft Opening*" yang diadakan di Kantor Pusat Bank Muamalat di Gedung Arthaloka, Jl. Jend. Sudirman Kav. 2 Jakarta.

Pada tanggal 27 Oktober 1994, Bank Muamalat berhasil menyanggah predikat sebagai Bank Devisa yang semakin memperkokoh posisi perseroan sebagai Bank Syari'ah pertama dan terkemuka di Indonesia dengan beragam jasa maupun produk yang terus dikembangkan. Pada saat Indonesia dilanda krisis moneter, sektor Perbankan Nasional tergulung oleh kredit macet di segmen korporasi. Bank Muamalat pun terimbas dampak krisis. Pada tahun 1998, Perseroan mencatat rugi sebesar Rp 105 miliar.

Upaya memperkuat permodalannya, Bank Muamalat mencari pemodal yang potensial, dan ditanggapi secara positif oleh *Islamic Development Bank* (IDB) yang berkedudukan di Jeddah, Arab Saudi. Pada RUPS tanggal 21 Juni 1999 IDB secara resmi menjadi salah satu pemegang saham Bank Muamalat. Oleh karenanya, kurun waktu antara tahun 1999 sampai 2002 merupakan masa-masa yang penuh tantangan sekaligus keberhasilan bagi Bank Muamalat karena berhasil membalikkan kondisi dari rugi menjadi laba dari upaya dan dedikasi setiap Pegawai Muamalat, ditunjang oleh kepemimpinan yang kuat, strategi pengembangan usaha yang tepat, serta ketaatan terhadap pelaksanaan Perbankan Syari'ah secara murni.

Diawali dari pengangkatan kepengurusan baru dimana seluruh anggota Direksi diangkat dari dalam tubuh Muamalat, Bank Muamalat kemudian menggelar rencana kerja lima tahun dengan penekanan pada:

1. Restrukturisasi aset dan program efisiensi
2. Tidak mengandalkan setoran modal tambahan dari para pemegang saham,

3. Tidak melakukan PHK satu pun terhadap Sumber Daya Insani yang ada, dan dalam hal pemangkasan biaya, tidak memotong hak Pegawai Muamalat sedikit pun,
4. Pemulihan kepercayaan dan rasa percaya diri Pegawai Muamalat menjadi prioritas utama di tahun pertama kepengurusan Direksi baru
5. Peletakan landasan usaha baru dengan menegakkan disiplin kerja Muamalat menjadi agenda utama di tahun kedua, dan
6. Pembangunan tonggak-tonggak usaha dengan menciptakan serta menumbuhkan peluang usaha.

b. Visi dan Misi

1. Visi Bank Muamalat

“Menjadi Bank Syari’ah utama di Indonesia, dominan di pasar spiritual, dikagumi di pasar rasional.”

2. Misi Bank Muamalat

“Menjadi role model Lembaga Keuangan Syari’ah dunia dengan penekanan pada semangat kewirausahaan, keunggulan manajemen dan orientasi investasi yang inovatif untuk memaksimalkan nilai kepada *stakeholder*.”

c. Tujuan Berdiri Bank Muamalat Indonesia

Adapun tujuan berdiri Bank Muamalat Indonesia yaitu:

- a. Meningkatkan kualitas kehidupan sosial ekonomi masyarakat Indonesia, sehingga semakin berkurang kesenjangan sosial ekonomi, dan dengan demikian akan melestarikan pembangunan nasional, antara lain melalui:
 1. Meningkatkan kualitas dan kuantitas kegiatan usaha

2. Meningkatkan kesempatan kerja
 3. Meningkatkan penghasilan masyarakat banyak
- b. Meningkatkan partisipasi masyarakat dalam proses pembangunan terutama dalam bidang ekonomi keuangan, yang selama ini masih cukup banyak masyarakat yang enggan berhubungan dengan bank karena masih menganggap bahwa bunga bank itu riba.
- c. Mengembangkan lembaga bank dan system Perbankan yang sehat berdasarkan efisiensi dan keadilan, mampu meningkatkan partisipasi masyarakat sehingga menggalakkan usaha-usaha ekonomi rakyat antara lain memperluas jaringan lembaga Perbankan ke daerah-daerah terpencil.
- d. Mendidik dan membimbing masyarakat untuk berpikir secara ekonomi, berperilaku bisnis dan meningkatkan kualitas hidup mereka.

d. Susunan Organisasi Bank Muamalat

1. Dewan Pengawas Syari'ah:
 - a. KH. M.A. Sahal Mahfudh (Ketua)
 - b. KH. Ma'ruf Amin (Anggota)
 - c. Prof. Dr. Umar Shihab (Anggota)
 - d. Prof. Dr. H. Muardi Chatib (Anggota)
2. Dewan Komisaris
 1. Drs. H. Abbas Adhar (Komisaris Utama)
 2. Prof. Korkut Ozal (Komisaris)

3. DR. Ahmed Abisoursour (Komisaris)
4. H. Iskandar Zulkarnain, SE., M,Si (Komisaris)
5. Drs. Aulia Pohan, MA (Komisaris)

3. Direksi

1. H.A. Riawan Amin, Msc (Direktur Utama)
2. Ir. Arviyan Arifin (Direktur)
3. H. M. Hidayat, SE, Ak. (Direktur)
4. Ir. H. Andi Buchari, MM (Direktur)
5. Drs. U. Saefudin Noer (Direktur)

4. Kepala Grup:

1. Afrid Wibisono (*Administration*)
2. Avantiono Hadhianto (*Business Development*)
3. Muchtar MD. Siswoyo (*financing Support*)
4. Zulkarnain Hasibuan (*Internal Audit*)

5. Rapat Umum Pemegang Saham (*Shareholders Meeting*)

Adalah dewan tertinggi yang ada di Bank Muamalat Indonesia. Tugasnya memimpin rapat pemegang saham serta mengawasi jalannya kegiatan yang dilaksanakan oleh Bank Muamalat Indonesia.

6. Dewan Komisaris

Adalah wakil dari pemegang saham yang mempunyai peran sebagai pengawas dan bersama Dewan Direksi merumuskan strategi jangka panjang perusahaan. Adapun tugas Dewan Komisaris adalah sebagai berikut:

- a. Mengawasi kebijaksanaan Direksi dalam menjalankan Perseroan serta memberi nasihat kepada Dewan Direksi.
- b. Melakukan tugas-tugas secara khusus diberikan kepadanya menurut Anggaran Dasar.
- c. Melakukan pengawasan atas tugas-tugas yang diputuskan oleh Rapat Umum Pemegang Saham.
- d. Mengawasi pelaksanaan rencana kerja dan anggaran dasar Perseroan serta menyampaikan hasil penilaian serta pendapatnya kepada Rapat Umum Pemegang Saham.
- e. Mengikuti perkembangan kegiatan Perseroan, dan dalam hal Perseroan menunjukkan gejala kemunduran, segera melaporkan kepada Rapat Umum Pemegang Saham dengan disertai saran mengenai langkah perbaikan yang harus ditempuh.
- f. Memberikan pendapat dan saran kepada Rapat Umum Pemegang Saham mengenai setiap persoalan yang dianggap penting bagi pengelolaan Perseroan.
- g. Melakukan tugas-tugas pengawasan lainnya yang ditentukan oleh Rapat Umum Pemegang Saham dan tugas lain yang berhubungan dengan pemeriksaan dan pengawasan.

7. Dewan Pengawas Syari'ah (*Sharia Supervisory Board*)

Dewan Pengawas Syari'ah dalam organisasi bank bersifat independen dan terpisah dari pengurus bank, sehingga tidak mempunyai akses terhadap operasional

Bank. Adapun tugas dan wewenang Dewan Pengawas Syari'ah adalah sebagai berikut:

1. melakukan pengawasan atas produk Perbankan dalam menghimpun dana dari masyarakat dan menyalurkannya kepada masyarakat agar berjalan sesuai dengan prinsip Syari'ah.
2. Memberikan pedoman dan garis-garis besar Syari'ah.
3. Mengadakan perbaikan atas produk yang tidak sesuai dengan Syari'ah.
4. Memberikan jawaban dalam bentuk fatwa atas permasalahan yang dihadapi pihak eksekutif dan operasi.
5. Memeriksa Buku Laporan Tahunan dan kesesuaian Syari'ah disemua produk dan operasi selama tahun berjalan.
6. Memberikan nasihat kepada Direksi dan Komisaris agar seluruh kegiatan Perbankan sesuai dengan Syari'ah Islam.

8. *Operation Director*

Mempunyai wewenang dan tanggung jawab membuat kebijakan khususnya dalam bidang operasional, melaksanakan koordinasi dan pembinaan bawahan serta pengawasan kegiatan operasional. Tugas pokok Direksi adalah:

- a. Memimpin dan mengurus Perseroan sesuai dengan maksud dan tujuan Perseroan dan senantiasa berusaha meningkatkan efisiensi dan efektivitas Perseroan.
- b. Menguasai, memelihara dan mengurus kekayaan Perseroan.

9. *Administration Group*

Ruang Lingkup Kerja:

- a. Melakukan supervisi dan *monitoring* terhadap segenap Kantor Cabang atas pelaksanaan atau jalannya operasional.
- b. Melakukan konsolidasi terhadap pembuatan dan *monitoring* Laporan-laporan Bulanan Keuangan Bank dan menyampaikannya pada pihak intern atau ekstern yang berkepentingan.
- c. Melakukan koordinasi dalam pelaksanaan repegawaiitmen dan seleksi calon karyawan, proses administrasi kegiatan penempatan dan penempatan kembali karyawan, proses terminasi atau pengunduran diri karyawan serta memonitor dan memeliharaa *data base* kepersonaliaan.
- d. Melakuakn proses dan administrasi pembiayaan karyawan, pembayaran gaji serta pembayaran JAMSOSTEK dan pajak (pph 21) seluruh karyawan serta pengurus Bank.
- e. Melakuakn koordinasi dalam penyediaan sarana logistik dalam rangka persiapan pembukaan atau pengembangan Kantor Cabang meliputi jaringan komuniaksi dan sarana penunjang operasional lainnya.
- f. Melakukan koordinasi terhadap pengelola sistem komunikasi data untuk mendukung operasional *online* pusat pengolahan data keseluruhan Cabang Bank Muamalat Indonesia serta berkoordinasi dengan pihak ekstern.

10. *Corporate Support Group*

Ruang lingkup kerja:

- a. Menyiapkan dan melaksanakan legal *action* atas kebijakan manajemen.
- b. Memberikan masukan dalam penyusunan manual, prodik, *akad*, dan keputusan yang terkait dengan aspek hukum.
- c. Meningkatkan pengetahuan dalam positif masyarakat tentang Bank Muamalat Indonesia.
- d. Membangun pendekatan dan citra positif Bank Muamalat Indonesia pada *emotional market*.
- e. Meraih dukungan moril maupun materil dari *stakeholder* maupun *new investor*.

11. *Internal Audit Group*

Ruang lingkup kerja:

- a. Berwenang untuk melakukan akses terhadap catatan karyawan, sumber daya dan dana serta aset bank lainnya yang berkaitan dengan pelaksanaan audit.
- b. Memeriksa dan menilai atas kecukupan dari struktur pengendalian intern.
- c. Memeriksa dan menilai kualitas kerja dalam melaksanakan tanggung jawab yang telah dilaksanakan.
- d. Memberikan saran perbaikan baik untuk kecukupan dan efektifitas atau kehandalan struktur pengendalian intern maupun perbaikan pelaksanaan.
- e. Memberikan informasi dan saran kepada manajemen mengenai hal-hal yang berkaitan dengan upaya menjadikan Bank lebih maju.

12. *Business Development Group*

Ruang lingkup kerja:

1. *Marketing*

- a. *Marketing plan* dan *marketing strategy* sebagai *guidance* bagi Cabang.
- b. Bersama *financing* dan *sattlement group* membuat *target lending* dan *funding revenue system* dan *technology*.
- c. Melakukan pengembangan sistem dan teknologi untuk mendukung operasional Bank.

2. Produk dan *Development*:

- a. Melakukan riset, survey, dan pengembangan produk.
- b. Melakukan *review* produk dan fitur produk.
- c. Merumuskan tarif layanan produk.

3. SISOP dan UAT (*USSER acceptance Test*)

- a. Merencanakan, menyusun atau membuat dan memperbaiki prosedur peraturan atau kebijakan pribadi.
- b. Menyebarkan ketentuan pemerintah seperti SEBI, PP, Undang-undang dan sejenisnya untuk bidang operasi Bank.
- c. Sosialisasi dan emplementasi prosedur yang telah dibuat dan direvisi.
- d. Memantau dan melakukan *supervise* terhadap layanan dan operasi selindo, sehingga kualitas layanan dan operasi dapat dipenuhi.
- e. Melakukan UAT atas produk atau program yang akan diluncurkan dan disesuaikan dengan manual operasi yang dibuat.

13. *Financing Support Group*

Ruang lingkup kerja:

- a. *Financing Supervision*
- b. *Sharia Financial Institution*
- c. *Financing Product Development*

14. *Network and Alliance Group*

Ruang lingkup kerja:

- a. *Network Alliance (POS, Da'I Muamalat, Pegadaian)*
- b. *Shar-E and Gerai Optimizing*
- c. *Virtual Banking Operations (Call Center and Card Center)*

e. Produk-produk Bank Muamalat

- a. Produk Penghimpunan Dana (*Funding Products*)

1. *Shar-‘e*

Sahr-‘e adalah tabungan instan investasi syariah yang memadukan kemudahan akses Debit dan Phone Banking dalam satu kartu dan dapat dibeli di kantor pos seluruh Indonesia. Hanya dengan Rp 125.000, langsung dapat diperoleh satu kartu *Shar-‘e* dengan saldo awal tabungan Rp 100.000, sebagai sarana menabung berinvestasi di Bank Muamalat. *Shar-‘e* dapat dibeli melalui kantor pos. diinvestasikan hanya untuk usaha halal dengan bagi hasil kompetitif. Tarik tunai bebas biaya di lebih dari 8.888 jaringan ATM BCA/PRIMA dan fasilitas SalaMuamalat. (phone banking 24 jam untuk layanan otomatis cek saldo, informasi

history transaksi, transfer antara rekening sampai dengan 50 juta dan berbagai pembayaran).

2. Tabungan Ummat

Tabungan ummat merupakan investasi tabungan dengan *akad* mudharabahah di Counter Bank Muamalat di seluruh Indonesia maupun di Gerai Muamalat yang penarikannya dapat dilakukan di seluruh Counter Bank Muamalat, ATM Muamalat, jaringan ATM BCA/PRIMA dan jaringan ATM Bersama. Tabungan Ummat dengan Kartu Muamalat juga berfungsi sebagai akses debit di seluruh Indonesia. Nasabah memperoleh bagi hasil yang berasal dari pendapatan Bank atas dana tersebut.

3. Tabungan Haji Arafah

Merupakan tabungan yang dimaksudkan untuk mewujudkan niat nasabah untuk menunaikan ibadah haji. Produk ini akan membantu nasabah untuk merencanakan ibadah haji sesuai dengan kemampuan keuangan dan waktu pelaksanaan yang diinginkan. Dengan fasilitas asuransi jiwa, Insya Allah pelaksanaan ibadah haji tetap terjamin. Dengan keistimewaan tersebut, nasabah Tabungan Arafah bisa memilih jadwal waktu keberangkatannya sendiri dengan setoran tetap tiap bulan, keberangkatan nasabah terjamin dengan asuransi jiwa, apabila penabung meninggal dunia, maka ahli waris otomatis dapat berangkat. Tabungan haji Arafah juga menjamin nasabah untuk memperoleh porsi keberangkatan (sesuai dengan ketentuan Departemen Agama) dengan jumlah dana Rp 32.670.000 (Tiga puluh dua juta enam ratus tujuh puluh ribu rupiah), karena Bank Muamalat telah *on-line* dengan Siskohat

Departemen Agama Republik Indonesia. Tabungan haji Arafah memberikan keamanan lahir batin karena dana yang disimpan akan dikelola secara Syari'ah.

4. Deposito *Mudharabah*

Merupakan jenis investasi bagi nasabah perorangan dan Badan Hukum dengan bagi hasil yang menarik. Simpanan dana masyarakat akan dikelola melalui pembiayaan kepada sektor riil yang halal dan baik saja, sehingga memberikan bagi hasil yang halal. Tersedia dalam jangka waktu 1, 3, 6 dan 12 bulan.

5. Deposito *Fulinves*

Merupakan jenis investasi yang dikhususkan bagi nasabah perorangan, dengan jangka waktu enam dan 12 bulan dengan nilai nominal minimal Rp 2.000.000,- atau senilai USD 500 dengan fasilitas asuransi jiwa yang dapat dipergunakan sebagai jaminan pembiayaan atau untuk referensi Bank Muamalat. Nasabah memperoleh bagi hasil yang menarik tiap bulan.

6. Giro *Wadi'ah*

Merupakan titipan dana pihak ketiga berupa simpanan giro yang penarikannya dapat dilakukan setiap saat dengan menggunakan cek, bilyet, giro, dan pemindahbukuan. Diperuntukkan bagi nasabah pribadi maupun perusahaan untuk mendukung aktivitas usaha. Dengan fasilitas kartu ATM dan Debit, tarik tunai bebas biaya di lebih dari 8.888 jaringan ATM BCA/PRIMA dan ATM Bersama, akses di lebih dari 18.000 *Merchant* Debit BCA/PRIMA dan fasilitas SalaMuamalat. (phone banking 24 jam untuk layanan otomatis cek saldo, informasi *history* transaksi, transfer antar rekening sampai dengan 50 juta dan berbagai pembayaran).

7. Dana Pensiun Muamalat

Dana Pensiun Muamalat dapat diikuti oleh mereka yang berusia minimal 18 tahun, atau sudah menikah, dan pilihan usia pensiun 45-65 tahun dengan iuran sangat terjangkau, yaitu minimal Rp 20.000 per bulan dan pembayarannya dapat didebet secara otomatis dari rekening Bank Muamalat atau dapat ditransfer dari Bank lain. Peserta juga dapat mengikuti program WASIAT UMMAT, dimana selama masa kepesertaan, peserta dilindungi asuransi jiwa sebesar nilai tertentu dengan premi tertentu. Dengan asuransi ini, keluarga peserta akan memperoleh dana pensiun sebesar yang diproyeksikan sejak awal jika peserta meninggal dunia sebelum memasuki masa pensiun.

b. Produk Penanaman Dana (*Investment Product*)

1. Konsep Jual Beli

a. *Murabahah*

Adalah jual beli barang pada harga asal dengan tambahan keuntungan yang disepakati. Harga jual tidak boleh berubah selama masa perjanjian.

b. *Salam*

Adalah pembelian barang yang diserahkan di kemudian hari dimana pembayaran dilakukan di muka/tunai.

c. *Istishna*

Adalah jual beli barang dimana *Shani'* (produsen) ditugaskan untuk membuat suatu barang (pesanan) dari *Mustashni'* (pemesan). *Istishna'* sama dengan *Salam* yaitu dari segi obyek pesannya yang harus dibuat atau dipesan terlebih dahulu

dengan ciri-ciri khusus. Perbedaannya hanya pada sistem pembayarannya yaitu *Istishna'* pembayaran dapat dilakukan di awal, di tengah atau di akhir pesanan.

2. Konsep Bagi Hasil

1. *Musyarakah*

Adalah kerjasama antara dua pihak atau lebih untuk suatu usaha tertentu, dimana masing-masing pihak memberikan kontribusi dana dengan kesepakatan bahwa keuntungan dan risiko akan ditanggung sesuai kesepakatan.

2. *Mudharabah*

Adalah kerjasama antara bank dengan *Mudharib* (nasabah) yang mempunyai keahlian atau keterampilan untuk mengelola usaha. Dalam hal ini pemilik modal (*Shahibul Maal*) menyerahkan modalnya kepada pekerja/pedagang (*Mudharib*) untuk dikelola.

3. Konsep Sewa

1. *Ijarah*

Adalah perjanjian antara bank (*muajjir*) dengan nasabah (*mustajir*) sebagai penyewa suatu barang milik bank dan bank mendapatkan imbalan jasa atas barang yang disewakannya.

2. *Ijarah Muntahia Bittamlik*

Adalah perjanjian antara Bank (*muajjir*) dengan nasabah sebagai penyewa. *Mustajir*/penyewa setuju akan membayar uang sewa selama masa sewa yang diperjanjikan dan bila sewa selama masa sewa berakhir penyewa mempunyai hak opsi untuk memindahkan kepemilikan obyek sewa tersebut.

c. *Wakalah*

Berarti penyerahan, pendelegasian atau pemberian mandat. Secara teknis Perbankan, *Wakalah* adalah *akad* pemberian wewenang/kuasa dari lembaga/seseorang (sebagai pemberi mandat) kepada pihak lain (sebagai wakil) untuk melaksanakan urusan dengan batas kewenangan dan waktu tertentu. Segala hak dan kewajiban yang diemban wakil harus mengatasnamakan yang memberikan kuasa.

Pihak Financing Control (Ikhwan Dungga) hanya menyebutkan beberapa jenis pelayanan dalam BMI, yakni:

Ada beberapa jenis pelayanan yang diberikan dalam Bank Muamalat yaitu, prinsip Tabungan, Deposito dan Giro. Tabungan dan deposito dengan skema *wadi'ah* dan skema *mudharabah*, sementara giro lebih banyak digunakan untuk menunjang aktivitas perusahaan. Jadi, giro yang ada di sini adalah giro *mudharabah* yaitu bersifat bagi hasil dan ada juga bersifat titipan, (wawancara dengan pak Ikhwan selaku Financing Control Bank Muamalat pada 15 Novemver 2017, Pukul 16:00 WITA).

Adapun dasar pertimbangan dalam memberikan pelayanan terhadap pembiayaan *akad murabahah* yang disebutkan Financing Control adalah:

Pertama, adanya kemampuan nasabah untuk mengembalikan dan untuk nasabah yang setiap bulannya menerima dengan jumlah yang sama, dan Karyawan atau Pegawai harus melihat atau menilai kemampuan dari seorang nasabah untuk mengembalikan.

Kedua, harus mempertimbangkan aspek syariah jenis usaha yang dimiliki oleh nasabah, aspek syariah yang dimaksudkan ialah apakah usaha tersebut tidak bertentangan dengan prinsip-prinsip syariah. Seperti usaha peternakan yang haram, misalnya babi, sama halnya dengan pabrik rokok dan hotel. Akan tetapi, sekarang dibatasi karena terdapat hotel yang berprinsip syariah, salah satunya adalah Hotel Aliyah di Jakarta, (wawancara dengan pak Ikhwan selaku Financing Control Bank Muamalat pada 15 Novemver 2017, Pukul 16:00 WITA).

Uraian tersebut dapat dinilai bahwa pemberian pembiayaan harus memenuhi segala ketentuan-ketentuan yang telah ditetapkan oleh pihak Bank. Sehingga nasabah dapat memperoleh pembiayaan dan selain daripada itu segala ketentuan yang telah dipenuhi harus dianalisis dan melalui beberapa tahap. Pihak bank harus teliti dalam pemberian pembiayaan karena mereka harus mempertimbangkan aspek syariah dari usaha calon nasabah karena dikhawatirkan jenis usaha tersebut bertentangan dengan prinsip-prinsip syariah.

Financing Control menyebutkan bahwa terdapat beberapa tingkatan pemberian pembiayaan *murabahah*, yakni:

- a. Mikro : antara Rp. 50.000.000,00-Rp. 100.000.000,00
- b. Menengah : antara Rp. 100.000.000,00-Rp. 500.000.000,00
- c. *Commercial* : antara Rp. 500.000.000,00-Rp. 5.000.000.000,00
- d. *Corporate* : lebih dari Rp. 5.000.000.000,00

2. Aplikasi Pembiayaan Akad Murabahah pada Bank Muamalat Indonesia

a. Pelaksanaan Akad Murabahah

1. Teknis Pelaksanaannya sebagai berikut:

- a. Nasabah datang ke Bank Muamalat untuk melakukan negosiasi dan persyaratan mengenai jenis barang yang akan dibeli, dalam hal ini bank bertindak sebagai penjual dan nasabah sebagai pembeli.
- b. Antara kedua belah pihak (bank dan nasabah) kemudian melakukan *akad* jual beli.
- c. Setelah terjadi kesepakatan dari kedua belah pihak, selanjutnya Bank Muamalat akan melakukan pengadaan barang dengan membeli secara tunai kepada supplier.

Hal ini untuk mengantisipasi terjadinya penyimpangan dana yang biasanya terjadi apabila pemberian pembiayaan langsung diberikan dalam bentuk uang tunai.

- d. Selanjutnya Bank Muamalat menjual barang kepada nasabahnya dengan harga yang telah disepakati bersama, yaitu harga pembelian ditambah margin (keuntungan). Kesepakatan harga ini tidak boleh berubah, hingga berakhirnya *akad* pembiayaan.
- e. Supplier akan mengirim barang yang telah dibeli oleh Bank Muamalat tersebut kepada nasabah beserta dokumen-dokumennya, selanjutnya nasabah membayar harga barang dengan cara angsuran selama jangka waktu yang ditetapkan. Angsuran atau pengembalian dari nasabah ini dilakukan dengan arus kas usahanya atau sesuai jadwal angsuran. Dengan melakukan angsuran atau pengembalian seperti ini (sesuai dengan arus kas usahanya), maka pihak nasabah memungkinkan pola angsuran atau cicilan kepada Bank Muamalat secara rata.

2. Konsekuensi logis yang timbul dengan pola jual beli mrabahah

- a. Pembiayaan atau penanaman dana senantiasa terkait dengan sector riil karena harus menyebut barang.
- b. Harga jual sudah ditetapkan di awal dan tidak berubah hingga *akad* penanaman dana berakhir.
- c. Tidak ada peluang untuk melipat gandakan (*coumpounding*).
- d. Pembiayaan hanya ditujukan kepada pengadaan barang yang halal sesuai dengan rukun dan syariat jual beli.

- e. Tidak ada penalti atas keterlambatan (bagi nasabah yang benar-benar belum mampu membayar).

3. Aspek Pelaksanaan *Murabahah* di Bank Muamalat

a. Implementasi

1. Barang yang Boleh Dibeli

Pembiayaan *murabahah* ditujukan untuk pembelian *asset* atau objek jual beli seperti: pembelian rumah atau gedung atau sejenisnya, kendaraan atau alat-alat mesin industri, dan *asset* lain yang tidak bertentangan dengan Syari'ah dan disetujui bank.

2. Bank

Murabahah dapat dilakukan dengan berdasarkan pesanan atau tanpa pesanan. Dalam *murabahah* berdasarkan pesanan bank melakukan pembelian barang setelah ada pesanan dari nasabah. *Murabahah* pesanan ini dapat bersifat mengikat atau tidak mengikat nasabah untuk membeli barang yang dipesannya. Dalam *murabahah* pesanan mengikat pembeli serta tidak dapat membatalkan pesannya.

Fasilitas *murabahah* ini dapat digunakan untuk membiayai nasabah seperti, untuk keperluan modal kerja misalnya, untuk membeli bahan mentah, bahan setengah jadi, barang jadi, stock persediaan, suku cadang, dan penggantian. Sedangkan untuk perdagangan atau penjualan barang atau jasa yang dilakukan oleh nasabah termasuk di dalamnya biaya produksi barang baik untuk pasar domestik maupun untuk ekspor. Misalnya, untuk biaya membeli bahan mentah, tenaga kerja, *overhead cost*, dan margin keuntungan.

Berdasarkan PSAK No. 59, dapat ditarik suatu kesimpulan tentang bank sebagai berikut:

- (1) Pada prinsipnya bank bertindak sebagai penyedia barang
- (2) Dalam kondisi tertentu bank dapat mewakili (*wakalah*) pembelian barang tersebut kepada nasabah
- (3) Bank berhak menentukan supplier dalam pembelian barang yang dibutuhkan oleh nasabah
- (4) Bank menerbitkan *Purchases Order* (PO) sesuai kesepakatan dengan nasabah kepada supplier bukan diberikan langsung ke nasabah. Kecuali jika bank meawakilkan kepada nasabah (melalui *akad wakalah*).
- (5) Dalam hal ini bank *mewakalahkan* kepada nasabah, maka *akad wakalah* dilakukan pada saat penyerahan uang dari bank kepada nasabah.
- (6) Jika bank hendak mewakili kepada nasabah untuk membeli barang dari pihak ketiga maka *akad murabahah* dilakukan setelah kepemilikan barang secara prinsip dikuasai oleh bank.

3. Nasabah

Pembiayaan *akad murabahah*, nasabah bertindak sebagai pembeli atas suatu barang. Berdasarkan fatwa Dewan Syariah Nasional (DSN) No.04/DSN-MUI/IV/2000 tentang *murabahah* telah ditetapkan ketentuan kedua mengenai ketentuan *murabahah* kepada nasabah yaitu sebagai berikut:

- a. Nasabah mengajukan permohonan dan perjanjian pembiayaan suatu barang atau *asset* suatu bank.
- b. Jika bank menerima permohonan tersebut, bank harus membeli dahulu barang yang dipesannya secara sah dengan pedagang.
- c. Bank kemudian menawarkan barang kepada nasabah dan nasabah harus menerima (membeli) sesuai dengan perjanjian yang mengikat tersebut, kemudian kedua belah pihak harus membuat kontrak jual beli. Nasabah yang telah mendapatkan kontrak, baik kontrak kerja maupun kontrak pemasukan barang, dapat pula meminta pembiayaan dari bank. Bank dapat membiayai keperluan ini dengan prinsip *murabahah* dan untuk itu bank dapat meminta Surat Perintah Kerja (SPK) dari nasabah yang bersangkutan.

4. Pemasok Barang atau *Supplier*

Pemasok barang atau *supplier* adalah orang atau badan hukum yang membantu bank dalam penyediaan barang sesuai permintaan nasabah. Bank akan membeli barang sesuai permintaan nasabah ke *supplier* dan menjual kembali barang tersebut kepada nasabah.

5. Harga

Harga dalam murabah adalah harga beli ditambah dengan margin (keuntungan) yang telah disepakati. Ketentuan tentang harga ini meliputi:

- a. Ketentuan harga jual (*pricing*) ditetapkan diawal perjanjian dan tidak boleh berubah selama waktu perjanjian.
- b. Pembayaran *murabahah* dapat dilakukan secara tunai atau secara kredit, selain itu juga diperkenankan adanya perbedaan dalam harga barang untuk cara pembiayaan yang berbeda.
- c. Harga yang disepakati adalah harga jual (harga beli ditambah margin atau keuntungan). Sedangkan harga beli harus diberitahukan.
- d. Jika bank mendapat potongan dari pemasok, maka potongan itu merupakan hak nasabah. Apabila potongan itu terjadi setelah *akad* maka pembagian potongan tersebut dilakukan berdasarkan perjanjian yang dimuat dalam *akad*. Cara menjual secara kredit atau cicilan sebenarnya bukan merupakan bagian dari syarat sistem *murabahah* atau *murabahah* pesanan (KPP). Meskipun demikian transaksi *murabahah* dengan sistem cicilan atau angsuran ini mendominasi praktik pelaksanaan kedua jenis *murabahah* tersebut. Hal ini dikarenakan seseorang

tidak akan datang ke bank kecuali untuk mendapatkan kredit dan membayar secara angsur.

- e. Apabila nasabah memberikan uang muka, maka berdasarkan fatwa (DPSN) No.04/DSN-MUI/IV2000 tentang *murabahah* terutama ketentuan kedua mengenai ketentuan *murabahah* khususnya telah ditetapkan bahwa:
1. Dalam jual beli ini bank diperbolehkan meminta nasabah untuk membayar uang muka saat menandatangani kesepakatan awal pemesanan.
 2. Jika nasabah kemudian menolak membeli barang tersebut, biaya riil bank harus dibayar dari uang muka tersebut.
 3. Jika nilai uang muka kurang dari nilai kerugian yang harus ditanggung oleh bank, bank dapat meminta kembali sisa kerugiannya kepada nasabah.
 4. Jika uang muka memakai kontrak (*urban*) sebagai alternative dari uang muka, maka:
 - a. Jika nasabah memutuskan untuk membeli barang tersebut, nasabah tinggal membayar sisa harga.
 - b. Jika nasabah gagal membeli, uang muka menjadi milik bank maksimal sebesar kerugian yang ditanggung oleh bank akibat pembatalan tersebut. Jika uang muka tidak mencukupi, nasabah wajib melunasi kekurangannya.

6. Uang Muka dalam *Murabahah*

Berdasarkan fatwa DSN No.13/DSN-MUI/IX/2000 tentang uang muka dalam *murabahah* khususnya keputusan pertama mengenai ketentuan umum uang muka maka telah ditetapkan:

- a. Dalam *akad* penanaman dana *murabahah*, Lembaga Keuangan Syariah (LKS) dibolehkan untuk meminta uang muka apabila kedua belah pihak bersepakat.
- b. Besarnya jumlah uang muka ditentukan berdasarkan kesepakatan.
- c. Jika nasabah membatalkan *akad murabahah*, nasabah harus memberikan ganti rugi kepada Lembaga Keuangan Syariah (LKS) dari uang muka tersebut.
- d. Jika jumlah uang muka lebih kecil dari kerugian, Lembaga Keuangan Syariah dapat meminta tambahan kepada nasabah.
- e. Jika jumlah uang muka lebih besar dari kerugian Lembaga Keuangan Syariah harus mengembalikannya kepada nasabah.

7. Jangka Waktu

Jangka waktu dalam *murabahah* disesuaikan dengan kemampuan nasabah untuk mencicil angsuran harga jual.

8. Penundaan Pembayaran

Berdasarkan fatwa DSN No.04/DSN-MUI/IV/2000 tentang *murabahah* khususnya ketentuan kelima mengenai penundaan pembayaran dalam *murabahah* maka telah ditetapkan bahwa:

- a. Nasabah yang memiliki kemampuan tidak dibenarkan menunda penyelesaian hutangnya.
- b. Jika nasabah menunda-nunda pembayaran dengan sengaja, atau jika salah satu pihak tidak menunaikan kewajibannya dilakukan melalui Badan Arbitrase Muamalah Indonesia (BAMUI) yang merupakan suatu lembaga yang didirikan bersama antara Kejaksaan Agung Republik Indonesia dan MUI.

9. Bangkrut dalam *Murabahah*

Berdasarkan fatwa DSN No.04/DSN-MUI/IV/2000 tentang *murabahah*, khususnya ketentuan keenam mengenai bangkrut dalam *murabahah* maka telah ditetapkan “jika nasabah telah dinyatakan pailit dan gagal menyelesaikan hutangnya, bank harus menunda tagihan hutang sampai nasabah menjadi sanggup kembali atau berdasarkan kesepakatan.

10. Sanksi atas Nasabah Mampu yang Menunda-nunda Pembayaran

Berdasarkan fatwa DSN-MUI/IX/2000 sanksi atas nasabah mampu yang menunda-nunda pembayaran, maka telah ditetapkan bahwa:

- a. Sanksi yang disebut dalam fatwa ini adalah sanksi yang dikenakan Lembaga Keuangan Syariah (LKS) kepada nasabah yang mampu membayar tapi menunda-nunda pembayaran dengan sengaja.
- b. Nasabah yang tidak mampu membayar disebabkan *for majeure* tidak boleh dikenakan sanksi.

- c. Nasabah mampu yang menunda-nunda pembayaran dan tidak mempunyai kemauan dan iktikad baik untuk membayar hutangnya boleh dikenakan sanksi.
- d. Sanksi didasarkan pada prinsip *ta'zir*, yaitu bertujuan agar nasabah lebih disiplin dalam melaksanakan kewajiban.
- e. Sanksi dapat berupa denda sejumlah uang yang dipesannya ditentukan atas dasar kesepakatan dan dibuat saat *akad* ditandatangani.
- f. Dana yang berasal dari denda diperuntukan sebagai dana sosial (qordhul hasan).

11. Diskon dalam *Murabahah*

Berdasarkan fatwa DSN No.16/DSN-MUI/IX/2000 tentang diskon *murabahah*, maka telah ditetapkan:

- a. Harga dalam jual beli adalah suatu jumlah yang disepakati oleh kedua belah pihak, baik sama dengan nilai (qimah) benda menjadi obyek jual beli lebih tinggi maupun lebih rendah.
- b. Harga dalam jual beli *murabahah* adalah harga beli, biaya yang diperlukan ditambah dengan keuntungan sesuai dengan kesepakatan.
- c. Jika dalam jual beli *murabahah* Lembaga Keuangan Syariah mendapat diskon dari *supplier*, harga sebenarnya adalah harga setelah *diskon* itu adalah hak nasabah.
- d. Jika pemberian diskon terjadi setelah *akad*, pembagian tersebut dilakukan berdasarkan perjanjian atau persetujuan yang dimuat dalam *akad*.
- e. Dalam *akad* pembagian diskon, setelah *akad* hendaklah diperjanjikan dan ditandatangani.

12. Potongan dalam Pelunasan

Berdasarkan fatwa DSN No.23/DSN-MUI/III/2000 tentang potongan pelunasan dalam dalam *murabahah* maka telah ditetapkan:

- a. Jika nasabah dalam transaksi *murabahah* melakukan pelunasan penanaman dana tepat waktu atau lebih cepat dari waktu yang telah disepakati, Lembaga Keuangan Syariah boleh memberikan potongan dari kewajiban penanaman dana tersebut dengan syarat tidak diperjanjikan dalam *akad*.
- b. Besar potongan sebagaimana dimaksud di atas diserahkan pada kebijakan dan pertimbangan Lembaga Keuangan Syariah.

13. Penyelesaian Hutang dal *Murabahah*

Berdasarkan fatwa DSN No.4/DSN-MUI/IV/2000 tentang *murabahah* khususnya ketentuan keempat mengenai hutang dalam *murabahah* ditetapkan bahwa:

- a. Secara prinsip penyelesaian hutang nasabah dalam transaksi *murabahah* tidak ada kaitannya dengan transaksi lain yang dilakukan nasabah menjual kembali barang tersebut dengan keuntungan atau kerugian, nasabah tetap menyelesaikan hutangnya kepada bank.
- b. Jika nasabah menjual barang menyebabkan kerugian, nasabah harus tetap menyelesaikan hutangnya sesuai dengan kesepakatan awal. Nasabah tidak boleh memperlambat pembayaran angsuran atau meminta kerugian tersebut.

14. Lain-lain

Apabila asset murabah yang telah dibeli bank dalam *murabahah* dengan pesanan yang mengikat, mengalami penurunan nilai sebelum diserahkan kepada pembeli, maka penurunan nilai tersebut menjadi beban penjual (bank) akan mengurangi nilai *akad*.

a. Dokumentasi

Dokumen-dokumen dalam penanaman dana *murabahah* terdiri dari:

1. Surat persetujuan prinsip (*offering letter*).
2. Surat permohonan realisasi penanaman dana *murabahah* (SPRP).
3. *Akad wakalah* (bila diperlukan).
4. Tanda terima uang nasabah (TTUN) dalam hal bank mewakilkan kepada nasabah.
5. *Akad murabahah*.
6. Surat sanggup.
7. Perjanjian peningkatan jaminan.
8. Tanda terima barang-*wakalah*.

9. Tanda terima barang *murabahah*.

b. Aspek Administrasi *Murabahah* di Bank Muamalat

a. Pembayaran

Dana pembelian barang akan dibayarkan setelah *akad* perjanjian ditandatangani dengan dilengkapi dokumen resmi pembelian barang yang diperjual belikan. Pembayaran *akad murabahah* ini dapat dilakukan secara tunai atau cicilan. Namun umumnya pembayaran dilakukan secara cicilan.

Pembayaran secara cicilan ini memang apabila dilihat dari jenis *akadnya* merupakan jenis *Bai' Bitsaman Ajil* (BBA), tetapi pembayaran di Bank Muamalat sistem pembayaran angsuran atau cicilan ini diterapkan dalam *akad murabahah* dengan alasan bahwa konsep BBA kurang luas cakupannya (cenderung digunakan untuk kegiatan konsumtif), sedangkan kegiatan *murabahah* lebih untuk kegiatan usaha, dan BBA merupakan diverifikasi dari *murabahah* sendiri sehingga *akad murabahah* dinilai lebih fleksibel. Selama ini BBA hanya diterapkan di Malaysia, sedangkan bank syariah kebanyakan lebih menggunakan *akad murabahah*.

b. Kewajiban Nasabah

Pembayaran angsuran sebagai kewajiban nasabah dilakukan dengan mendebit rekening nasabah di BMI. Jika nasabah melakukan pembayaran uang muka, maka pembayaran tersebut dianggap sebagai angsuran kewajiban pertama. Apabila nasabah mengalami masalah menunda pembayaran, maka pembayaran administrasi tunggakan kewajiban nasabah dimasukkan rekening sosial Bank Muamalat (*charrety account*).

c. Pendapatan

Pendapatan bank diakui bila kewajiban nasabah sudah dibayar, dan semua biaya administrasi yang timbul akibat dari perjanjian ini ditanggung nasabah dan diakui sebagai pendapatan bank.

d. Asuransi

Biaya asuransi barang ditanggung oleh nasabah.

3. *Proses Realisasi Pembiayaan Akad Murabah Di Bank Muamalat Indonesia*

a. Ruang Lingkup

Proses realisasi yang dimaksud adalah penggunaan dana dari dana pihak ketiga yang disalurkan kepada nasaba. Proses pencairan dana ini dilakukan oleh bank dengan mengkredit rekening nasabah tersebut sejumlah penanaman dana yang dilakukan atau disetujui.

Setiap pengajuan pembiayaan atau permohonan penanaman dana belum tentu akan terealisasi, hal ini karena mengingat prinsip kehati-hatian Bank Syariah dalam mengelola dana pihak ketiga. Oleh karena itu, setiap nasabah yang ingin mengajukan penanaman dana harus sesuai dengan ketentuan yang berlaku. Pelaksanaan realisasi akan dilakukan setelah ada pernyataan atau persetujuan dari komite bahwa penanaman dana tersebut layak untuk diberikan. Adapun proses penanaman dana Bank Muamalat kepada nasabah adalah sebagai berikut:

a. Permohonan Pembiayaan (penanaman dana)

Proses awal penanaman dana, seseorang calon nasabah mendapatkan dana yang diajukan harus membuat surat permohonan penanaman dana ke bank karena pihak bank hanya akan memberikan penanaman dana apabila permohonan penerimaan dana diajukan secara tertulis, baik dari penanaman dana baru, perpanjangan maupun tambahan.

2. Survey

Menguji kebenaran semua informasi yang berkaitan dengan usaha dan data nasabah, langkah pertama yang dilakukan oleh setiap account manager adalah proses survey. Semua langkah-langkah tersebut harus dipersiapkan dengan cermat, karena keberhasilan proses awal salah satunya dapat diukur melalui tahap ini. Proses survey terdiri dari pengumpulan informasi dan penentuan calon nasabah yang potensial, selain itu proses untuk memperoleh informasi data yang dilakukan melalui survey langsung ke lapangan ke tempat calon nasabah.

3. Analisa Pembiayaan

Setiap pemberian pembiayaan tentunya terdapat risiko yang akan diterima dan risiko tersebut banyak dipengaruhi oleh berbagai faktor. Salah satu faktor tersebut diantaranya adalah kurang mampu menganalisa pembiayaan secara akurat dan cepat. Dengan demikian, petugas atau pejabat yang bertugas menyalurkan penanaman dana perlu dibekali pengetahuan dalam menganalisa pemberian pembiayaan. Dalam analisa ini dimaksud ialah:

- a. Data pemohon.
- b. Tujuan pengajuan pembiayaan.

- c. Latar belakang nasabah.
- d. Analisa keuangan nasabah.
- e. Analisa agunan.
- f. Analisa risiko pemberian pembiayaan.

4. Rekomendasi Persetujuan Pemberian Pembiayaan

Pembuatan usulan pemberian pembiayaan atau disebut juga dengan memorandum analisa pemberian pembiayaan. Pada dasarnya merupakan memorandum atau proposal yang berisi rangkuman data fakta, dari informasi yang berkaitan dengan analisa pemberian pembiayaan dan keuangan dari calon nasabah yang digunakan sebagai bahan untuk penilaian dalam pemberian pembiayaan.

5. Persetujuan Pemberian Pembiayaan

Apabila keputusan dari komite pembiayaan tersebut telah disetujui, maka harus dibuat surat persetujuan prinsip (*offering letter*), proses pengikatan, dan dtanggung jawab dokumentasi.

6. Realisasi Pembiayaan

Setelah usulan pemberian pembiayaan yang hendak diajukan untuk disetujui maka proses lebih lanjut harus diperiksa kelengkapan-kelengkapan berkasnya sebelum realisasi ke nasabah yang meliputi:

- a. Usulan pemberian pembiayaan.
- b. *Taksasi* atau *retaksasi* jaminan.
- c. Bank *checking*.
- d. Analisa yuridis

e. Kelengkapan dokumen lainnya yang menunjang baik asli maupun foto copy.

7. Monitoring Pemberian Pembiayaan

Monitoring pembiayaan yaitu membina dan memantau pembiayaan dana nasabah. Di Bank Muamalat proses realisasi pembiayaan dilakukan oleh bagian operasional pembiayaan, fungsi dan bagian ini adalah mengelola pembukuan transaksi pembiayaan yang meliputi:

a. *Dropping* pembiayaan

Yaitu melaksanakan *dropping* (pencairan dana) sesuai dengan persyaratan dan komisi yang telah ditetapkan. Syarat *dropping* antara lain: memo *dropping*, *half sheet* (UP), tanda terima uang nasabah (TTUN) , surat permohonan realisasi pembiayaan (SPRP) , jadwal angsuran.

b. Angsuran

Angsuran pembiayaan dilakukan dengan mendebet rekening nasabah sesuai jadwal angsuran atau sesuai dengan memo marketing. Jenis angsuran yaitu: pokok dan keuntungan yang disepakati atau bagi hasil, pokok, bagi hasil.

c. Pelunasan

Melaksanakan pelunasan pembiayaan nasabah sesuai dengan memo pelunasan marketing (jika ada). Jenis pelunasan yaitu lunas sesuai dengan jangka waktu atau bisa juga dipercepat sebelum jangka waktu yang ditetapkan.

d. *Muqasah*

Melakukan pembukuan muqasah ini bisa disebabkan karena pelunasan dipercepat, nasabah kesulitan, dan kondisi pasar tidak memungkinkan.

e. Biaya Administrasi

Melaksanakan pembukuan biaya akuntansi pembiayaan sesuai dengan yang telah disetujui oleh komite pembiayaan dan biaya administrasi harus disediakan dimuka oleh nasabah tidak boleh dipotong dari *droppingnya*.

Alur pembiayaan yang telah dijelaskan diatas adalah alur pembiayaan sebelum pihak bank memberikan pembiayaan kepada calon nasabah. Selain itu, menurut keterangan yang disampaikan singkat oleh Financing Control Bank Muamalat Indonesia, Ikhwan Dunga bahwa:

Dari beberapa ketentuan yang diberlakukan setelah dilengkapi, maka dilakukan verifikasi terhadap semua berkas yang telah diajukan atau dokumen dari nasabah sehingga hal tersebut dilakukan oleh pihak Bank bagian verifikasi dan selanjutnya akan dilakukan tinjauan lapangan, untuk mengetahui bahwa semua data yang telah diajukan oleh nasabah sudah benar dan sesuai. Sehingga data yang telah diterima oleh pihak Bank dicocokkan, baik slip gaji, laporan keuangan, dan sebagainya. Selanjutnya dilakukan analisis terhadap hasil verifikasi dan data legalitas yang telah diberikan kepada pihak Bank apakah data tersebut sudah sinkron atau tidak, karena jangan sampai data tersebut hanya dibuat-buat. Hal tersebut merupakan hasil dari analisis yang dilakukan oleh bagian analisis yang dikenal dengan Vanincen Risk

b. Persyaratan Realisasi

1. Pemeriksaan Dokumen Awal

Data-data yang sudah dipersyaratkan harus diperiksa oleh support pembiayaan. Permeriksaan tersebut berdasarkan pada kepatuhan ketentuan perbankan dan

kebijakan yang berkaitan dengan pembiayaan. Apabila terjadi penyimpangan, maka penyimpangan tersebut harus dilaporkan ke komite dan direksi. Pemeriksaan yang dilakukan tersebut tidak hanya pada dokumen inti, melainkan juga dokumen-dokumen pendukung dalam realisasi langkah-langkah yang harus diperiksa.

- a. Apakah usulan pembiayaan (UP) beserta risalah keputusan komite pembiayaan yang telah ditandatangani oleh seluruh anggota komite dan salah satu diantaranya memiliki batasan sampai dengan usulan pembiayaan yang diajukan.
- b. Persyaratan-persyaratan yang diminta sebagaimana yang dinyatakan dalam keputusan komite penanaman dana.
- c. Surat permohonan realisasi pembiayaan (SPRP), surat sanggup (promes), jadwal angsuran, surat tanda terima uang (STTU), dan surat tanda terima barang (STTB) yang telah ditandatangani oleh nasabah.
- d. Surat perjanjian pembiayaan (*akad*) sesuai dengan masing-masing jenis fasilitas serta dokumen pengikatan lainnya, termasuk pengikatan jaminan atau dokumen lainnya telah sesuai dengan standar pengikatan yang ditetapkan oleh bank dan kesemuanya telah ditandatangani oleh semua pihak sebagaimana mestinya, serta telah dilaksanakan dengan benar.
- e. Surat keterangan (*cober note*) dari notaris yang berisis nomor dan tanggal perjanjian pembiayaan dan pengikatan jaminan serta *akad-akad* lainnya (untuk perjanjian penanaman dana secara nota riil).

2. Kewajiban Pemeriksaan pendukung

Dokumen-dokumen pendukung harus diperiksa terlebih dahulu oleh support pembiayaan dan devirifikasi sebelum diserahkan ke bagian operasi pembiayaan untuk dilakukannya pencairan dana (*dropping*) fasilitas pembayaran.

3. Persiapan Pencairan Pembiayaan

Persiapan yang harus dilakukan dalam persiapan pencairan dana pembiayaan yaitu:

- a. pemeriksaan kelengkapan dokumen pencairan pembiayaan yang meliputi usulan pembiayaan, memorandum, dan dokumen pendukung lainnya.
- b. Pemeriksaan apakah persyaratan *dropping* sudah dipenuhi.

4. Prosedur Pencairan atau *Dropping* Pembiayaan

- a. Terima permohonan pencairan fasilitas pembiayaan dari nasabah.
- b. Periksa surat permohonan realisasi pembiayaan (SPRP), surat sanggup, jadwal angsuran, surat tanda terima uang, dan surat tanda terima barang yang telah ditandatangani nasabah serta persyaratan pencairan yang ditetapkan oleh komite pembiayaan.
- c. Account manager meminta persetujuan untuk menandatangani formulir *dropping* awal dan perubahan fasilitas.kirim seluruh dokumen ke operasiona pembiayaan.
- d. Pada saat *dropping*, debitur dikenakan biaya-biaya antara lain: biaya administrasi, biaya Badan Arbitrase Bank Syariah (BABS), dan biaya notaris.
- e. Kepala bagian bank membubuhkan tanda tangan pada lembar manifold, paraf pada kartu pembiayaan dan tiket biaya-biaya kemudian mengembalikan semua dokumen tersebut kepada karyawan semula.

Uraian pernyataan tersebut diketahui bahwa setiap nasabah yang ingin memperoleh pembiayaan maka terlebih dahulu harus memenuhi prosedur-prosedur yang telah ditetapkan. Sebelum memberikan pembiayaan, pihak bank harus mempertimbangkan serta menganalisis kelengkapan dokumen-dokumen calon nasabah terutama kemampuan calon nasabah dalam mengembalikan angsuran pembiayaan tersebut.

Hal tersebut lebih lanjut diuraikan oleh Financing Central Bank Muamlat Indonesia yakni:

Hasil analisis diberikan kepada komite pembiayaan. Komite pembiayaan ialah beberapa pejabat yang dianggap berkompeten dalam hal memberikan keputusan persetujuan, apakah pembiayaan tersebut layak di dropping dengan kata lain dapat dicairkan atau tidak. Setelah terpenuhi maka dibuatkan opening letter (surat persetujuan) kepada nasabah. Jadi, nasabah sudah melihat persyaratan-persyaratan yang diberikan oleh Bank sehingga apakah mereka setuju atau tidak, apabila nasabah sudah setuju, SP3 sudah di tandatangani maka baru dilakukan pengikatan. Setelah dilakukan pengikatan yang dilakukan di depan notaris, baik berupa jaminan maupun *akad* pembiayaan kemudian dilakukanlah *dropping* atau pencaran, (wawancara dengan pak Ikhwan selaku Financing Control Bank Muamalat pada 15 Novemver 2017, Pukul 16:00 WITA).

B. Pembahasan

1. Penentuan Margin Akad Murabahah dari Perspektif ALCO

Lembaga atau perusahaan *profit oriented*, keuntungan menjadi hal yang penting untuk keberlangsungan kegiatan usaha yang dijalankan. Tidak terkecuali bank syariah, dimana bank syariah mendapatkan keuntungan dari aktivitas pembiayaan yang dilakukan. Akan tetapi, berbeda mekanisme pembiayaan serta cara

penetapan keuntungan yang dilakukan antara bank konvensional dengan bank syariah.

Penetapan sistem margin akad Murabahah pada Bank Muamalat Indonesia dinilai belum menerapkan konsep dan prinsip syariah sepenuhnya. Tim ALCO masih berpatokan pada BI rate sehingga dalam penetapan margin masih sesuai dengan tingkat suku bunga yang berlaku di Bank Indonesia. Dengan demikian, dapat dikatakan bahwa Bank Muamalat masih mengandung unsur riba karena penetapan marginnya berdasarkan pada ALCO yang masih berpatokan pada BI rate sebagaimana yang berlaku di bank konvensional yang mengandung unsur riba.

Qomariyah, 2014 mengemukakan bahwa “banyak yang mempermasalahkan boleh tidaknya jika *Murabahah* yang dibayar secara tunai lebih rendah daripada *Murabahah* yang dibayar secara kredit”. Para ahli dalam hukum Islam tidak mempertanyakan tentang keabsahan *Murabahah* dengan pembayaran tunai. Perbedaan pendapat mengenai keabsahan terjadi ketika harga kredit berbeda atau lebih tinggi dibandingkan dengan harga tunai dalam transaksi jual beli dengan pembayaran tunda. Sejumlah argumen dalam perbankan Islam yang mendukung keabsahan harga kredit yang lebih tinggi daripada harga tunai diantaranya:

- a. Tidak ada teks syariah yang melarangnya.
- b. Terdapat perbedaan antara tunai yang ada saat ini dengan tunai di masa yang akan datang menurut Ali al-Khafif.
- c. Kenaikan harga bukan sebagai imbalan waktu tunda pembayaran, dan karenanya tidak sama dengan riba.

- d. Kenaikan harga dikenakan saat penjualan, bukan saat penjualan telah terjadi.
- e. Kenaikan harga disebabkan faktor-faktor yang mempengaruhi pasar seperti permintaan, penawaran, inflasi dan deflasi.
- f. Penjual sedang melakukan suatu transaksi penjualan yang produktif dan diakui.
- g. Penjual boleh menetapkan harga jual sesuai dengan yang diinginkannya.

Uraian tersebut dapat disimpulkan bahwa menjual kredit dengan harga lebih tinggi daripada menjual dengan tunai adalah sah dan tidak mengandung riba. Margin keuntungan yang dikemukakan oleh Karim (Qomariyah 2014) adalah “presentase tertentu yang ditetapkan per tahun”. Jika perhitungan margin keuntungan secara harian, maka jumlah hari dalam setahun ditetapkan sebanyak 360 hari. Jika perhitungan margin keuntungan secara bulanan, maka setahun ditetapkan 12 bulan.

Referensi keuntungan margin adalah margin keuntungan yang ditetapkan dalam rapat ALCO Bank Syariah dimana penetapannya berdasarkan rekomendasi, usul dan saran dari Tim ALCO Bank Syariah dengan mempertimbangkan beberapa hal. Ada lima komponen untuk mempertimbangkan bagaimana menentukan margin. Adapun lima komponen tersebut adalah sebagai berikut:

1. *Direct Competitor's Market Rate (DCMR)*

Direct Competitor's Market Rate (DCMR) adalah tingkat margin keuntungan rata-rata perbankan syariah, atau tingkat margin keuntungan beberapa bank syariah yang ditetapkan dalam rapat ALCO sebagai kelompok kompetitor langsung, atau tingkat margin keuntungan bank syariah tertentu yang ditetapkan dalam rapat ALCO sebagai kompetitor langsung terdekat.

2. *Indirect Competitor's Market Rate (ICMR)*

Indirect Competitor's Market Rate (DCMR) adalah tingkat suku bunga rata-rata perbankan konvensional, atau tingkat rata-rata suku bunga beberapa bank konvensional yang dalam rapat ALCO ditetapkan sebagai kelompok kompetitor tidak langsung, atau tingkat rata-rata suku bunga bank konvensional tertentu yang dalam rapat ALCO ditetapkan sebagai kompetitor tidak langsung yang terdekat.

3. *Expected Competitive Return for Investors (ECRI)*

Expected Competitive Return for Investors (ECRI) adalah target bagi hasil kompetitif yang diharapkan dapat diberikan kepada dana pihak ketiga.

4. *Acquiring Cost*

Acquiring Cost adalah biaya yang dikeluarkan oleh bank yang langsung terkait dengan upaya untuk memperoleh dana pihak ketiga.

5. *Overhead Cost*

Overhead Cost adalah biaya yang dikeluarkan oleh bank yang tidak langsung terkait dengan upaya untuk memperoleh dana pihak ketiga.

Prosedur penentuan margin *Murabahah* berawal dari Rapat Dewan Gubernur Bank Indonesia yang mengeluarkan kebijakan besaran *BI rate*. Besaran *BI rate* tersebut kemudian dirapatkan kembali pada rapat ALCO dan dari rapat ALCO maka diputuskanlah besaran margin keuntungan yang berlaku di Bank Muamalat di seluruh Indonesia. Margin yang ditetapkan oleh ALCO ini tidak boleh dibawah *BI rate* yang telah dikeluarkan oleh Bank Indonesia sebelumnya. Prosedur penetapan margin di Bank Muamalat sesuai dengan teori yang menyatakan bahwa margin bank syariah

berdasarkan rekomendasi, usulan dan saran dari rapat Tim ALCO. Tim ALCO ini adalah tim internal yang dibentuk oleh Bank Muamalat untuk khusus membahas *pricing* Bank Muamalat setiap bulannya. ALCO Bank Muamalat menentukan margin *Murabahah* bergantung dari aspek *cost of fund (CoF)*, biaya *overhead*, cadangan penyisihan piutang, serta laba yang diinginkan atau *spread margin*.

Penetapan margin terdapat dua metode, yakni metode anuitas dan metode proporsional. Metode anuitas adalah metode penetapan margin yang digunakan di bank konvensional, dalam metode ini angsuran margin yang dibayarkan setiap bulan semakin menurun sementara angsuran pokoknya semakin besar. Sedangkan, metode proporsional/flat adalah metode penetapan margin yang sesuai dengan prinsip syariah karena angsuran margin dan angsuran pokoknya tidak berubah atau tetap pada tiap bulan angsuran.

Tim ALCO masih berpatokan pada BI rate sehingga dalam penetapan margin masih sesuai dengan tingkat suku bunga yang berlaku di Bank Indonesia. Dengan demikian, dapat dikatakan bahwa Bank Muamalat masih mengandung unsur *riba* karena penetapan marginnya berdasarkan pada ALCO yang masih berpatokan pada BI rate sebagaimana yang berlaku di bank konvensional yang mengandung unsur *riba*.

Idealnya, selain dituntut untuk mematuhi aturan-aturan syariah, Bank Syariah juga diharapkan mampu memberikan bagi hasil kepada dana pihak ketiga minimal sama dengan, atau bahkan lebih besar. Untuk merealisasikan konsep ideal tersebut, Bank Syariah harus dikelola secara optimal berlandaskan prinsip-prinsip amanah,

sidiq, fatonah, dan tabligh, termasuk dalam hal kebijakan penetapan margin keuntungan dari pembiayaan yang dilakukan.

Pihak Bank harus mengutamakan kepentingan masyarakat (umat) dalam bentuk menjaga keimanan, kehidupan, keturunan, intelektual, dan kesejahteraan merupakan tujuan ekonomi syariah, yang seharusnya menjadi prioritas dari bank syariah sebagaimana yang dimaksudkan dalam konsep *masalahah*. Karena tujuan dari dirumuskannya hukum-hukum Islam yaitu untuk mencapai suatu kemaslahatan manusia baik di dunia maupun di akhirat. Konsep *masalahah* memberikan gambaran bahwa perusahaan tidak hanya semata-mata berorientasi terhadap keuntungan, melainkan harus berusaha untuk memajukan kesejahteraan sosial dan protektif terhadap kebutuhan masyarakat secara keseluruhan. Sehingga apabila pihak bank merealisasikan hal tersebut maka besar kemungkinan untuk melaksanakan aktivitas pembiayaan secara islami tanpa ada pihak yang akan dirugikan nantinya.

Pendapat para Ulama tentang Aplikasi Konsep *Murabahah* dalam Perbankan Syariah. Ada beberapa pendapat ulama (Siswadi, 2015) mengenai praktek *Murabahah* diperbankan syariah antara lain:

- a. *Murabahah* bukanlah jual beli melainkan *Hillah* dengan tujuan untuk mengambil Riba
- b. *Murabahah* merupakan jual beli *Innah* (pinjaman).
- c. *Murabahah* adalah “*bai' atanai fi bai'ah*”.
- d. *Murabahah* adalah jual beli barang yang belum dimiliki
- e. *Murabahah* jual beli yang Halal dan Sah

Salah satu informan di Bank Muamalat Indonesia menjelaskan bahwa:

Dalam penentuan margin harus disesuaikan dengan besaran jaminan yang sudah pasti. Disesuaikan dengan besaran jaminan tidak dengan syarat tidak

melebihi dari 80% dari nilai jaminan. Jaminan tersebut ditaksasi berapa jumlah pasarnya, biasanya yang 80% disitulah jumlah plafon pembiayaan bukan margin sehingga itulah jaminannya. Margin pembiayaan untuk Corporate sebesar 12%, margin seperti pada Gedung, (wawancara dengan pak Ikhwan selaku Financing Control Bank Muamalat pada 15 Novemver 2017, Pukul 16:00 WITA).

Di Bank Muamalat terdapat sistem *murabahah* atau jual beli, pihak Bank dengan konsep syariahnya yang membeli barang tersebut. Setelah itu barang dimiliki secara prinsip syariah, kemudian kita jual ke nasabah dengan margin tertentu. Apabila untuk Corporate maka sebesar 12%, sehingga itulah yang dicicil oleh nasabah dan setiap bulannya dibayarkan sampai masa akhir pembiayaan dilakukan dan tidak berubah. Pembiayaan plafon artinya berapa layaknya nasabah ini diberikan pinjaman. Terdapat beberapa margin, berbeda dengan margin fix income dan margin untuk pembiayaan perusahaan. Selain itu, dijelaskan pula bahwa:

Margin pembiayaan untuk Corporate sebesar 12%, margin seperti pada Gedung. Apabila di Bank Konvensional, uang yang diberikan setelah itu dihitung berapa persentase dari uang tersebut maka itulah yang dibayarkan oleh nasabah. Akan tetapi, di Bank Muamalat tidak demikian. Ada dua tearing dalam pembiayaan *murabahah*, yaitu pada Corporate sebesar 12% dan pada Skala Nasional/Mikro sebesar 14%. Penentuan tearing tersebut ditetapkan dari Kantor Pusat bagian Tearing Pembiayaan, (wawancara dengan pak Ikhwan selaku Financing Control Bank Muamalat pada 15 Novemver 2017, Pukul 16:00 WITA).

Pajak menurut Undang-Undang Republik Indonesia nomor 28 tahun 2007 Tentang kontribusi wajib kepada Negara yang terutang oleh orang pribadi atau badan yang bersifat memaksa berdasarkan undang undang, dengan tidak mendapatkan imbalan secara langsung dan digunakan untuk keperluan Negara bagi sebesar-besarnya kemakmuran rakyat. ALCO tidak hanya mempertimbangkan pajak dalam

menentukan margin *Murabahah* pada bank syariah. Namun, peneliti menduga bahwa pajak ini sudah diperhitungkan pada *overhead cost*. Berdasarkan pendapat dari Qomariyah (2014) mengatakan bahwa:

Prosedur penetapan margin keuntungan di Bank Muamalat memang telah sesuai dengan syariah dimana teori Karim yang menyatakan bahwa margin bank syariah berdasarkan rekomendasi, usulan dan saran dari rapat Tim ALCO. Namun aspek-aspek yang menentukan besarnya margin *Murabahah* di Bank Muamalat ini sesuai dengan teori Kasmir yang mana aspek-aspek untuk menentukan besarnya margin tersebut sama dengan komponen yang digunakan dalam menentukan tingkat suku bungakredit bank konvensional.

Menurut Qomariyah (2014) bahwa “cara menghitung keuntungan ini memang tidak diatur dalam PAPSI (Pedoman Akuntansi Perbankan Syariah Indonesia)”. PAPSI hanya mengatur setelah harga jual disepakati dan pembayarannya dilakukan secara tangguh. Dalam PSAK 102, peneliti juga tidak menemukan adanya cara menghitung keuntungan pada bank syariah. Di sisi lain tidak ditemukan adanya cara menghitung keuntungan pada fatwa DSN yang diterbitkan MUI, yang diatur dalam fatwa DSN No. 84/DSN-MUI/XII/2012 adalah metode pengakuan keuntungan *Murabahah* di lembaga keuangan syariah.

Cara menarik minat nasabahnya untuk melakukan pembiayaan di Bank Muamalat, tingkat margin *Murabahah* di bank syariah ini dapat dinegosiasikan dengan nasabahnya. Sehingga tingkat margin ini akan menjadi tingkat margin yang menguntungkan kedua belah pihak. Di sisi nasabah, tingkat margin dapat disesuaikan dengan kemampuannya dan di sisi yang lain, tingkat margin tersebut dapat memberi keuntungan untuk Bank Muamalat. “Jika margin yang telah disepakati oleh nasabah dan Bank Muamalat lebih tinggi dibandingkan dengan margin yang ditetapkan oleh

ALCO, maka kelebihan ini akan menjadi keuntungan bagi Bank Muamalat” (Qomariyah, 2014).

Penetapan margin dilakukan di kantor pusat, faktor yang mempengaruhi penetapan margin adalah kondisi ekonomi, penetapan margin juga tergantung bagaimana nasabah tersebut bisa melakukan komitmen dana, Lebih lanjut pihak Financing Control menguraikan bahwa:

Misalnya pembayaran sebesar 100 juta , apabila nasabah bisa melakukan komitmen dana sebesar 50 juta pemutaran dana pada tabungan giro maka akan bisa menjadi pertimbangan nantinya , sehingga bisa diturunkan marginnya dengan catatan ada beberapa persyaratan yang telah ditetapkan oleh pihak BM. Seperti harus bermutasi rekening pada BM, sehingga bisa menjadi patokan dalam menentukan taring pembiayaan *murabahah*, (wawancara dengan pak Ikhwan selaku Financing Control Bank Muamalat pada 15 November 2017, Pukul 16:00 WITA).

Pemberian pembiayaan *murabahah* diperlukan adanya negosiasi, negosiasi sangat berperan penting apalagi pada pembiayaan yang berjumlah skala besar, seperti pada Korporasi. Hal ini dijelaskan Financing Control, yakni:

Ada posisi tawar dari pihak nasabah agar bisa lebih rendah tearingnya, sehingga nasabah harus bermutasi rekening disini dan memang harus di perjanjikan di awal. Jadi, simpanan daya tawar nasabah tetap berpengaruh terhadap beberapa dana atau penghimpunan dana yang mereka simpan di Bank Muamalat, (wawancara dengan pak Ikhwan selaku Financing Control Bank Muamalat pada 15 November 2017, Pukul 16:00 WITA).

Selain dari itu, Menurut Operating Control yakni Dhedy Utomo, terdapat beberapa kendala dalam memberikan pembiayaan *murabahah* diantaranya ialah:

Pihak bank masih mengalami beberapa kendala diantaranya dalam hal penagihan kepada nasabah. Hal ini karena biasanya ada nasabah yang tidak membayar angsuran sesuai dengan waktu yang ditetapkan, (wawancara dengan pak Dhedy selaku Operating Control Bank Muamalat pada 06 Desember 2017, Pukul 17:00 WITA).

Hal penagihan yang menjadi salah satu kendala lebih diuraikan sebagai berikut:

Apabila ingin melunasi pembiayaan *murabahah*, nasabah pasti harus melunasi seluruh pembiayaan termasuk marginnya. Umpamanya, jumlah pokok sebesar 100 juta, marginnya 50 juta umpamanya. Sehingga margin yang di bayarkan sebesar 50 juta sampai tahun terakhir. Dan apabila nasabah ingin pelunasannya di percepat, itu pastinya harus memenuhi persyaratan yaitu melunasi semua sisa dari margin yang di lunasi. Dari hal tersebut nasabah biasanya menilai bahwa Bank Muamalat itu dzalim karena nasabah meminjam 100 juta dan nasabah mengembalikan lebih banyak, padahal ia tidak memahami bahwa kesepakatan yang di awal adalah sistem *murabahah* atau jual beli dan itu tidak bisa di kembalika lagi, (wawancara dengan pak Dhedy selaku Operating Control Bank Muamalat pada 06 Desember 2017, Pukul 17:00 WITA).

Uraian tersebut dinilai bahwa pihak nasabah tidak memahami bahwa kesepakatan yang di awal adalah sistem *murabahah* atau jual beli dan itu tidak bisa di kembalika lagi. Bank Muamalat tidak mempersyaratkan di awal adanya muqasah yang dalam Bahasa Arab artinya pengampunan. Pengampuna di sini di maksud ialah berapa persentase yang bisa di turunkan, margin itu tidak di tagihkan lagi.

Hal ini lebih lanjut diuraikan oleh informan bagian Operating Control bahwa:

Pada hal margin itu adalah hak Bank Muamalat dan itu diajukan ke kantor pusat dan akhirnya margin itu di tagihkan paling 3 bulan atau 2 bulan ke depan. Margin itu memang harus di tagihkan, tidak sampai harus ke belakang, menagihkan margin yang selama 15 tahun itu tidak perlu, tetapi itu tidak di persyaratkan di awal, (wawancara dengan pak Dhedy selaku Operating Control Bank Muamalat pada 06 Desember 2017, Pukul 17:00 WITA).

Nasabah pada awalnya harus melunasi sampai akhir jumlahnya. Sehingga itu menjadi kendala dalam pembiayaan *murabahah*, tidak seperti pembiayaan mudharabah atau bagi hasil yang merupakan apa yang di peroleh dari nasabah maka

itulah yang di bagikan kepada bank. Sehingga yang diterima oleh nasabah sedikit maka, yang di terima oleh bank juga sedikit.

Apabila nasabah terlambat dalam melakukan angsuran atau pembayaran maka pihak Bank akan melakukan tindakan penagihan. Penagihan tersebut dilakukan secara bertahap, sehingga ada pihak yang melakukan penagihan, di sini telah dibentuk pihak penagihan. Kedua, apabila dalam jangka waktu dua bulan belum membayar maka tetap akan dilakukan peringatan sampai pada peringatan ketiga. Jika sudah sampai pada peringatan yang ketiga namun tidak diindahkan, maka pihak Bank melakukan peninjauan pengembalian jaminan kedua yaitu terkait dengan jaminan.

Berdasarkan QS. Al-Baqarah / 2 : 275

... إِنَّمَا الْبَيْعُ مِثْلُ الرِّبَا وَأَحَلَّ اللَّهُ الْبَيْعَ وَحَرَّمَ الرِّبَا ...

Terjemahnya :

“Sesungguhnya jual beli itu sama dengan riba, padahal Allah telah menghalalkan jual beli dan mengharamkan riba”, (Kementrian Agama RI Al-Qur’an dan Terjemahnya Edisi Transliterasi Az-Zuhurf. 2002. Cet. Ke-2. *PT. Tiga Serangai Pustaa Mandir*).

2. Pendekatan SET dalam Mewujudkan Sistem Margin Akad Murabahah Sesuai dengan Prinsip Syariah

Penerapan skema mudharabah di produk pembiayaan, diantara problemnya pada operasional perbankan Islam adalah : standar moral, ketidakefektifan model pembiayaan bagi hasil, berkaitan dengan para pengusaha, segi biaya, segi teknis, kurang menariknya sistem bagi hasil dalam aktivitas bisnis, serta permasalahan efisiensi. Dengan adanya perjanjian, maka *equity financing* dapat digunakan secara lebih luas. Namun masih terjadi ironi dimana nilai-nilai Islam seperti keadilan (*justice*), persamaan (*equality*), kebenaran (*truth*), kepercayaan (*trust*), kebaikan (*kindness*), kejujuran (*honesty*) dan pertanggungjawaban (*responsibility*) yang sering disebut dalam literatur dan seminar-seminar ekonomi Islam, dalam kenyataan, kurangnya nilai-nilai tersebut dalam praktik adalah alasan utama mengapa mode partisipatif tetap tidak dapat digunakan.

SET menyeimbangkan nilai egoistik (maskulin) dengan nilai altruistik (feminin), nilai materi (maskulin) dengan nilai spiritual (feminin), dan seterusnya. Dalam syari'ah Islam, bentuk keseimbangan tersebut secara konkrit diwujudkan dalam salah satu bentuk ibadah, yaitu zakat. Zakat yang kemudian dimetaforakan menjadi "metafora zakat" secara implisit mengandung nilai egoistik-altruistik, materi-spiritual, dan individu-jama'ah" (Triyuwono, 2007).

Metode SET yang dianggap sebagai bentuk penunjang perusahaan dalam menjalankan aktivitas pembiayaan sesuai dengan konsep dan prinsip syariah yang

telah ditetapkan karena mengandung nilai-nilai keadilan, kebenaran, kejujuran, amanah, dan pertanggungjawaban. Nilai-nilai keadilan tersebut diharapkan dapat melengkapi atau menyempurnakan sistem margin akad murabahah agar sesuai dengan prinsip syariah yang sebenarnya.

Penentuan harga jual pada produk bank syariah harus memperhatikan ketentuan-ketentuan yang dibenarkan menurut syariah. Oleh karena itu, metode penentuan harga jual berdasarkan pada *target return pricing* maupun *mark up pricing* dapat digunakan dengan melakukan modifikasi. Menurut Annisa (2013), metode penentuan tersebut ada dan yakni “penentuan *target return pricing* untuk pembiayaan syariah dan penerapan *mark up pricing* dalam pembiayaan syariah”.

Penerapan *target return pricing* untuk pembiayaan syariah, Lembaga keuangan syariah beroperasi dengan tidak menggunakan bunga. Mekanisme operasional dalam memperoleh pendapatan dapat dihasilkan berdasarkan klasifikasi *akad*, yaitu *akad* yang menghasilkan keuntungan secara pasti (*natural certainty contract*), dan *akad* yang menghasilkan keuntungan yang tidak pasti (*natural uncertainty contract*).

Penerapan *mark up pricing* dalam pembiayaan syariah, Metode ini hanya tepat digunakan untuk pembiayaan yang sumber dananya dari *restricted investment account* (RIA) atau *mudharabah muqayyadah*. Hal ini karena *akad mudharabah muqayyadah* adalah *akad* di mana pemilik dana menuntut adanya kepastian hasil dari modal yang diinvestasikan.

Menurut Bank Indonesia pada suatu transaksi jual beli yang ideal, bank syariah harus dapat menghitung dan memisahkan *real costs* dan tingkat keuntungan yang diinginkan oleh bank sebagai dasar penetapan margin. Namun demikian,

Annisa (2013) berpendapat bahwa “margin keuntungan pada transaksi jual beli masih di *benchmark* terhadap tingkat suku bunga karena belum adanya basis data tentang *benchmark* biaya perolehan dan handling kelompok komoditas yang akurat sebagai indikator penetapan margin”.

Menurut Anggadini (2011), bahwa “cara pembayaran dan jangka waktu disepakati bersama, dapat secara langsung atau pun secara angsuran”. *Murabahah* dengan pembayaran secara angsuran ini disebut dengan Bai’ *Bitsaman Ajil* yang meliputi ketentuan berikut ini.

- a. Rukun *Murabahah*
 - b. Syarat-syarat *Murabahah*
 1. Pihak yang berakad
 2. Obyek yang diperjualbelikan
 3. Sighat
- a. Rukun *Murabahah*
 1. Pihak yang berakad: penjual dan pembeli
 2. Objek yang diakadkan: Barang yang diperjualbelikan dan harga
 3. Sighat/ Akad: Serah (Ijab) dan Terima (Qabul)
 - b. Syarat- syarat *Murabahah*
 1. Pihak yang berakad:
 - a. Sebagai keabsahan suatu perjanjian (*akad*) para pihak harus cakap hukum
 - b. Sukarela (*ridho*), tidak dalam keadaan terpaksa/ dipaksa dan tidak di bawah tekanan

2. Obyek yang diperjualbelikan:

- a. Barang yang diperjualbelikan tidak termasuk barang yang dilarang (haram), dan bermanfaat serta tidak menyembunyikan adanya cacat barang
- b. Merupakan hak milik penuh pihak yang berakad
- c. Sesuai spesifikasinya antara yang diserahkan penjual dan yang diterima pembeli
- d. Penyerahan dari penjual ke pembeli dapat dilakukan

3. Sighat:

- a. Harus jelas dan disebutkan secara spesifik (siapa) para pihak yang berakad
- b. Antara ijab qabul (serah terima) harus selaras dan transparan baik dalam spesifikasi barang (penjelasan fisik barang) maupun harga yang disepakati (memberitahu biaya modal kepada pembeli).
- c. Tidak mengundang klausul yang bersifat menggantungkan keabsahan transaksi pada kejadian yang akan datang.
- d. Tidak dibatasi waktu, misalnya: —saya jual ini kepada anda untuk jangka waktu 12 bulan.

Waluyo (2015) menjelaskan bahwa untuk mengurangi kemungkinan terjadinya risiko asimetrik informasi (moral hazard), maka bank syariah menerapkan batasan-batasan tertentu ketika menyalurkan pembiayaan kepada mudharib. Batasan yang dimaksud ialah:

- (1) menerapkan batasan agar porsi modal dari pihak mudharib-nya lebih besar dan /mengenakan jaminan.
- (2) menerapkan syarat agar mudharib melakukan bisnis yang risiko operasinya lebih rendah.
- (3) menetapkan syarat agar mudharib melakukan bisnis dengan arus kas yang transparan.
- (4) menetapkan syarat agar mudharib melakukan bisnis yang biaya tidak terkontrolnya rendah.

Batasan atau syarat tersebut di atas merupakan bagian dari proses monitoring dan supervisi bank syariah atas pembiayaan mudharabah yang disalurkan.

Waluyo (2015) berpendapat bahwa “pembiayaan dapat diimplementasikan dengan risiko yang dapat diminimalisir oleh pihak bank syariah apabila bank syariah secara ketat menerapkan batasan-batasan kepada calon nasabahnya”. Konsekuensi dari nilai keseimbangan ini menyebabkan SET tidak hanya peduli pada kepentingan individu, tetapi juga pihak-pihak lainnya. Oleh karena itu, SET memiliki kepedulian yang besar pada *stakeholders* yang luas. SET yang dibahas oleh Purwitasari (2011) yakni “teori yang mengakui adanya pertanggungjawaban tidak hanya kepada pemilik perusahaan saja melainkan kepada kelompok *stakeholders* yang lebih luas”. Menurut pandangan Hasanah (2015) “SET mengandung nilai-nilai keadilan, kebenaran, kejujuran, amanah, dan pertanggungjawaban”. Nilai-nilai keadilan tersebut diharapkan dapat melengkapi atau menyempurnakan sistem margin *akad Murabahah* agar sesuai dengan prinsip syariah yang sebenarnya, yang menurut beberapa pihak masih mengandung praktik ribawi di dalamnya.

Pemikiran dalam hal ini dilandasi premis yang mengatakan bahwa manusia itu adalah *khalifatullah fil Ardh* yang membawa misi menciptakan dan mendistribusikan kesejahteraan bagi seluruh manusia dan alam. Premis ini mendorong SET untuk mewujudkan nilai keadilan terhadap manusia dan lingkungan alam. Oleh karena itu, “SET akan membawa kemaslahatan bagi *stockholders*, *stakeholders*, masyarakat (yang tidak memberikan kontribusi keuangan atau keterampilan) dan lingkungan

alam tanpa meninggalkan kewajiban penting menunaikan zakat sebagai manifestasi ibadah kepada Allah” Triyuwono (2006).

SET merupakan teori *enterprise* yang telah diinternalisasi dengan nilai-nilai Islam guna menghasilkan teori yang *transcendental* serta lebih humanis. SET merupakan hasil dari suatu refleksi diri yang tidak hanya didasari oleh kepentingan rasio semata, melainkan juga nilai-nilai spiritual. *Enterprise theory* seperti telah dibahas oleh beberapa penulis merupakan teori yang lebih tepat bagi suatu sistem ekonomi yang mendasarkan diri pada nilai-nilai syariah.

Akuntansi syariah merupakan instrumen akuntabilitas yang digunakan oleh manajemen kepada Tuhan (akuntabilitas vertikal), *stakeholders*, dan alam (akuntabilitas horizontal). Pemikiran ini mempunyai dua implikasi. Pertama, akuntansi syariah harus dibangun sedemikian rupa berdasarkan nilai-nilai etika (dalam hal ini adalah etika syariah) sehingga “bentuk” akuntansi syariah (dan konsekuensinya informasi akuntansi yang disajikan) menjadi lebih adil; tidak berat sebelah, sebagaimana kita temukan pada akuntansi modern yang memihak kepada para kapitalis (kreditor) dan memenangkan nilai-nilai maskulin. Kedua, praktik bisnis dan akuntansi yang dilakukan manajemen juga harus berdasarkan pada nilai-nilai etika syariah. “Sehingga, jika dua implikasi ini benar-benar ada, maka akuntabilitas yang dilakukan oleh manajemen adalah akuntabilitas yang suci” Triyuwono, (2003).

Konsekuensi dari nilai keseimbangan ini menyebabkan *shariah enterprise theory* tidak hanya peduli pada kepentingan individu (dalam hal ini pemegang saham), tetapi juga pihak-pihak lainnya. Oleh karena itu, SET memiliki kepedulian

yang besar pada *stakeholders* yang luas. Triyuwono (2007) menjelaskan bahwa “menurut SET, *stakeholders* meliputi tiga bagian yakni, Tuhan, Manusia dan Alam”.

1. Tuhan

Tuhan merupakan pihak paling tinggi dan menjadi satu-satunya tujuan hidup manusia. Dengan menempatkan Tuhan sebagai stakeholder tertinggi, maka tali penghubung agar akuntansi syariah tetap bertujuan pada membangkitkan kesadaran ke-Tuhanan para penggunanya tetap terjamin. Konsekuensi menetapkan Tuhan sebagai stakeholder tertinggi adalah digunakannya *sunnatullah* sebagai basis bagi konstruksi akuntansi syariah. Intinya adalah dengan adanya *sunnatullah* ini, akuntansi syariah hanya dibangun berdasarkan pada tata aturan atau hukum-hukum Tuhan.

2. Manusia

Stakeholder kedua dari SET adalah manusia. Di sini dibedakan menjadi dua kelompok, yaitu *direct-stakeholders* dan *indirect-stakeholders*. *Direct stakeholders* adalah pihak-pihak yang secara langsung memberikan kontribusi pada perusahaan, baik dalam bentuk kontribusi keuangan (*financial contribution*) maupun non-keuangan (*non-financial contribution*). Karena mereka telah memberikan kontribusi kepada perusahaan, maka mereka mempunyai hak untuk mendapatkan kesejahteraan dari perusahaan. Sementara, yang dimaksud dengan *indirect-stakeholders* adalah pihak-pihak yang sama sekali tidak memberikan kontribusi kepada perusahaan (baik secara keuangan maupun non-keuangan), tetapi secara syariah mereka adalah pihak yang memiliki hak untuk mendapatkan kesejahteraan dari perusahaan.

3. Alam

Golongan *stakeholder* terakhir dari SET adalah alam. Alam adalah pihak yang memberikan kontribusi bagi mati-hidupnya perusahaan sebagaimana pihak Tuhan dan manusia. Perusahaan eksis secara fisik karena didirikan di atas bumi, menggunakan energi yang tersebar di alam, memproduksi dengan menggunakan bahan baku dari alam, memberikan jasa kepada pihak lain dengan menggunakan energi yang tersedia di alam, dan lain-lainnya. Namun, alam tidak menghendaki distribusi kesejahteraan dari perusahaan dalam bentuk uang sebagaimana yang diinginkan manusia. Wujud distribusi kesejahteraan berupa kepedulian perusahaan terhadap kelestarian alam, pencegahan pencemaran, dan lain-lainnya.

SET tidak mendudukan manusia sebagai pusat dari segala sesuatu sebagaimana dipahami oleh antroposentrisme. Namun sebaliknya, SET menempatkan Tuhan sebagai pusat dari segala sesuatu. Tuhan menjadi pusat tempat kembalinya manusia dan alam semesta. Oleh karena itu, manusia di sini hanya sebagai wakil-Nya (*khalifaituLlah fil ardh*) yang memiliki konsekuensi patuh terhadap semua hukum-hukum Tuhan. Kepatuhan manusia (dan alam) semata-mata dalam rangka kembali kepada Tuhan dengan jiwa yang tenang.

Proses kembali ke-Tuhan memerlukan proses penyatuan diri dengan sesama manusia dan alam sekaligus dengan hukum-hukum yang melekat di dalamnya. Tentu saja konsep ini sangat berbeda dengan *entity theory* yang menempatkan manusia dalam hal ini *stockholder* sebagai pusat. Dalam konteks ini kesejahteraan hanya semata-mata dikonsentrasikan pada *stockholders*.

Allah swt, telah menjadikan harta sebagai salah satu sebab tegaknya kemaslahatan manusia di dunia. Untuk mewujudkan kemaslahatan tersebut, Allah swt. Telah mensyari'atkan cara perdagangan tertentu. Sebab, apa saja yang dibutuhkan oleh setiap orang tidak bisa dengan mudah diwujudkan setiap saat, dan karena mendapatkannya dengan menggunakan kekerasan dan penindasan itu merupakan tindakan yang merusak, maka harus ada sistem yang memungkinkan tiap orang untuk mendapatkan apa saja yang dia butuhkan, tanpa harus menggunakan kekerasan dan penindasan. Itu adalah dasar perdagangan jual beli.

Segala sesuatu yang dilakukan pasti memiliki risiko, sehingga setiap perusahaan tentu berusaha meminimalisir sebuah risiko. Selain mengurangi risiko, suatu perusahaan tentu saja ingin mendapatkan keuntungan dari setiap kegiatan operasionalnya, tidak terkecuali Lembaga Keuangan Syariah yang lebih banyak menggunakan *murabahah* dalam pembiayaan yang dilakukan. Memang tidak ada larangan untuk menetapkan keuntungan dalam suatu kegiatan ekonomi. Namun yang perlu diperhatikan adalah apakah keuntungan yang didapatkan memang layak dan tidak mendzolimi pihak yang lain.

Pihak Financing Central mengemukakan bahwa:

Pebankan syariah pada umumnya belum melakukan atau menjalankan konsep dan prinsip syariah secara optimal, begitu pula yang berlaku pada Bank Muamalat. Hal ini dikarenakan Bank Muamalat masih terikat dengan hukum positif yang ada di Indonesia, (wawancara dengan pak Ikhwan selaku Financing Control Bank Muamalat pada 06 Desember 2017, Pukul 16:30 WITA).

Uraian tersebut dapat dikatakan bahwa Bank Muamalat belum optimal dalam menerapkan konsep dan prinsip syariah karena masih terikat pada hukum positif yang berlaku di Indonesia. Segala bentuk aturan dalam perbankan harus mengikut pada Undang-undang dalam hukum positif.

Hal ini lebih lanjut dijelaskan oleh informan bagian Financing Control bahwa

Apabila dikatakan optimal, perbankan syariah umumnya belum menjalankan konsep maupun prinsip syariah secara maksimal. Hal ini dikarenakan Bank Syariah masih terikat dengan Hukum Positif yang berlaku di Indonesia, jika hukum positif yang ada di Negara-negara Islam seperti Arab Saudi mereka telah menjalankan secara penuh apa itu *murabahah*. Akan tetapi, Bank Muamalat masih terikat dengan hukum positif sehingga bank tidak dapat memiliki aset tetap karena tidak bisa membeli aset secara langsung, melainkan melalui metode *wakalah*, (wawancara dengan pak Ikhwan selaku Financing Control Bank Muamalat pada 06 Desember 2017, Pukul 16:30 WITA).

Wakalah akan muncul ketika *akad murabahah* yang dijadikan patokan untuk mencairkan pembiayaan, karena bank tidak bisa langsung membeli. Misalnya, ke toko itu tidak diperbolehkan. Artinya, untuk menerapkan sistem *murabahah* yang pure sesuai dengan konsep atau prinsip syariah, di Indonesia belum ada. Dan sudah pasti bahwa Bank Muamalat juga belum 100% menerapkan produknya sesuai dengan prinsip-prinsip syariah.

Hal ini sesuai dengan sabda Nabi *Shallallahu 'alaihi wa sallam*, Hakim bin Hizam pernah bertanya pada Rasulullah *Shallallahu 'alaihi wa sallam*,

يَا رَسُولَ اللَّهِ يَا تَبِئِي الرَّجُلُ فَيَسْأَلُنِي الْبَيْعَ لَيْسَ عِنْدِي أَبِيعُهُ مِنْهُ ثُمَّ أَتْبَاعُهُ لَهُ مِنَ السُّوقِ
قَالَ لَا تَبِعْ مَا لَيْسَ عِنْدَكَ

Terjemahnya:

“(HR. Abu Daud no. 3503, An Nasai no. 4613, Tirmidzi no. 1232 dan Ibnu Majah no. 2187. Syaikh Al Albani mengatakan hadits ini shahih). Wahai

Rasulullah, ada seseorang yang mendatangiku lalu ia meminta agar aku menjual kepadanya barang yang belum aku miliki, dengan terlebih dahulu aku membelinya dari pasar?” Rasulullah Shallallahu ‘alaihi wa sallam menjawab, “Janganlah engkau menjual sesuatu yang tidak ada padamu.”

Hadist di atas menjelaskan bahwa hal ini tidak boleh dilakukan oleh perbankan syariah. Karena akan merubah maksud dari *akad murābahah* ini. Dengan kata lain, pihak perbankan syariah seharusnya yang membeli barang tersebut kepada si penjual dan apabila barang tersebut sudah dibeli dan menjadi milik bank secara riil, maka pihak bank boleh menjual barang tersebut kepada nasabah seharga harga pokok barang tersebut ditambah keuntungan yang diambil sesuai kesepakatan.

Menurut Financing Control menyebutkan bahwa:

Dalam pemberian pembiayaan *Murabahah* yang pure berdasarkan konsep dan prinsip syariah belum bisa dilakukan sepenuhnya. Karena apabila bank syariah masih terus terikat pada hukum positif yang berlaku maka sampai pada saat itu pula belum bisa pure syariah, (wawancara dengan pak Ikhwan selaku Financing Control Bank Muamalat pada 06 Desember 2017, Pukul 16:30 WITA).

Q.S. An-Nisa' / 4 : 29

يَتَأْتِيهَا الَّذِينَ ءَامَنُوا لَا تَأْكُلُوا أَمْوَالِكُمْ بَيْنَكُمْ بِالْبَاطِلِ إِلَّا أَنْ تَكُونَ تِجَارَةً
عَنْ تَرَاضٍ مِّنْكُمْ وَلَا تَقْتُلُوا أَنْفُسَكُمْ ۚ إِنَّ اللَّهَ كَانَ بِكُمْ رَحِيمًا ﴿٢٩﴾

Terjemahnya :

“Hai orang-orang yang beriman, janganlah kamu saling memakan harta sesamamu dengan jalan yang batil, kecuali dengan jalan perniagaan yang berlaku dengan suka sama-suka di antara kamu. Dan janganlah kamu membunuh dirimu; sesungguhnya Allah adalah Maha Penyayang kepadamu”, (Kementrian Agama RI Al-Qur’an dan Terjemahnya Edisi Transliterasi Az-Zuhurf. 2002. Cet. Ke-2. *PT. Tiga Serangai Pustaa Mandiri*).

Prinsip SET sangat dipegang teguh oleh Bank Muamalat. Contohnya, apabila pihak Bank Syariah dalam hal penagihan biasa imagenya ke nasabah terbilang jelek sehingga jika dilakukan penagihan mereka berpendapat bahwa pihak Bank sangat disiplin dalam hal penagihan karena penagihan bisa melalui via telpon bahkan berkali-kali. Hal tersebut disebutkan Operating Control bahwa:

Apabila di Bank Muamalat jika terdapat nasabah yang ogah-ogahan atau enggan dalam melunasi angsuran maka pihak bank menyampaikan ke nasabah bahwa pembiayaan yang mereka terima, pencairan yang mereka peroleh merupakan dana dari penabung yang bersifat amanah. (wawancara dengan pak Dhedy selaku Operating Control Bank Muamalat pada 06 Desember 2017, Pukul 17:10 WITA).

Penabung mengamanahkan kepada pihak bank agar tabungan tersebut dikelola dengan baik. Namun, pengusaha di luar atau nasabah tidak sadar bahwa apabila mereka tidak membayar atau ingkar maka dimana prinsip syariahnya. Meskipun demikian, kami tetap memegang teguh komitmen terkait SET dan

melaksanakan prinsip-prinsip syariah dan konsep-konsep yang ada dalam perbankan syariah.

Uraian di atas Financing Control menyimpulkan bahwa:

Untuk menerapkan sistem *murabahah* yang pure sesuai dengan konsep atau prinsip syariah, di Indonesia belum ada. Dan sudah pasti bahwa Bank Muamalat juga belum 100% menerapkan produknya sesuai dengan prinsip-prinsip syariah, (wawancara dengan pak Ikhwan selaku Financing Control Bank Muamalat pada 06 Desember 2017, Pukul 16:30 WITA).

Penerapan SET dalam pembiayaan *akad murabahah* dapat menunjang kinerja Bank Muamalat dalam mengelola aktivitas perusahaan yang berlandaskan konsep dan prinsip syariah. Hal ini karena SET mengandung nilai-nilai spiritual sehingga dalam penerapannya sangat berperan penting dalam memaksimalkan segala bentuk pembiayaan terkhusus pada *murabahah* dapat terhindar dari hal yang tidak sesuai dengan ketentuan yang berlaku dalam bank syariah terutama pada unsur riba. Tujuan dari penggunaan sumber daya tidak lain adalah untuk mendapatkan *mardhatillah* (ridho/ijin Allah). Tujuan dapat dicapai jika si hamba menggunakan sumber daya dengan cara yang dapat membuatnya menjadi *rahmatan lil alamin* (membawa rahmat bagi seluruh isi alam).

SET mengandung nilai-nilai keadilan, kebenaran, kejujuran, amanah, dan pertanggungjawaban. Sehingga nilai-nilai keadilan tersebut diharapkan dapat melengkapi atau menyempurnakan sistem margin *akad murabahah* agar sesuai dengan prinsip syariah yang sebenarnya.

Berkaitan dengan pengembangan Bank Syariah selanjutnya, Financing Control berpendapat bahwa:

Untuk mewujudkan bank syariah agar pure syariah sesuai dengan konsep dan prinsip islam maka petinggi bank Indonesia harus membedakan atau memisahkan kantor pusat antara bank konvensional dan bank syariah. Sehingga dalam penetapan undang-undang dan ketentuan lainnya dapat dijalankan secara utuh tanpa terikat pada hukum positif, (wawancara dengan pak Ikhwan selaku Financing Control Bank Muamalat pada 06 Desember 2017, Pukul 16:30 WITA).

Hal tersebut dapat disimpulkan bahwa dalam meningkatkan dan mewujudkan nilai syariah secara utuh maka pimpinan pusat Bank Indonesia dan Dewan Syariah harus memisahkan kantor pusat untuk kedua bank. Sehingga kantor pusat bank konvensional dan kantor pusat bank syariah berbeda, dengan kata lain kedua bank memiliki kantor masing-masing. Maka dari itu bank syariah bisa fokus menjalankan sistem sesuai dengan konsep dan prinsip syariah karena memiliki ketentuan atau perundang-undangan sendiri tanpa harus mengikuti aturan yang ditetapkan dalam hukum positif yang berlaku pada saat ini.

Dilihat juga bahwa bank syariah terkendala pada hukum positif yang ada di Indonesia sehingga sulit untuk membeli aset secara langsung. Karena Indonesia melarang bank untuk terjun pada ekonomi riil. Sementara penentuan margin masih berdasarkan perspektif ALCO karena Indonesia masih menganut sistem ekonomi moneter.

Alangkah baiknya jika Tim ALCO tidak berpatokan pada BI rate karena hal tersebut dijelaskan dalam hadist bahwa “Rasulullah SAW melaknat pemakan riba, yang memberikannya, pencatatnya dan saksi-saksinya. Rasulullah SAW mengatakan bahwa mereka itu sama (HR.Muslim)”. Selain itu, Bank Syariah juga harus

mempertimbangkan kondisi atau keadaan ekonomi nasabah dalam mengembalikan angsuran pembiayaan.

BAB V

PENUTUP

A. Kesimpulan

Berdasarkan hasil dan pembahasan yang telah diuraikan di bab sebelumnya, maka dalam penulisan skripsi ini dapat ditarik kesimpulan sebagai berikut :

1. Implementasi sistem margin akad Murabahah pada Bank Muamalat Indonesia dinilai belum menerapkan konsep dan prinsip syariah sepenuhnya. Tim ALCO masih berpatokan pada BI (Bank Indonesia) rate sehingga dalam penetapan margin masih sesuai dengan tingkat suku bunga yang berlaku di Bank Indonesia. Dengan demikian, dapat dikatakan bahwa Bank Muamalat masih mengandung unsur *riba* karena penetapan marginnya berdasarkan pada ALCO yang masih berpatokan pada BI rate sebagaimana yang berlaku di bank konvensional yang mengandung unsur *riba*.
2. Unsur keadilan dari masalah margin tidak sesuai dengan prinsip syariah karena ALCO mempunyai tingkat patokan. Alangkah baiknya jika Tim ALCO tidak berpatokan pada BI rate karena hal tersebut bertentangan pada hadist yang menjelaskan bahwa “Rasulullah SAW melaknat pemakan riba, yang memberikannya, pencatatnya dan saksi-saksinya. Rasulullah SAW mengatakan bahwa mereka itu sama (HR.Muslim)”. Selain itu, Bank Syariah juga harus

mempertimbangkan kondisi atau keadaan ekonomi nasabah dalam mengembalikan angsuran pembiayaan.

3. SET dianggap sebagai bentuk penunjang perusahaan dalam menjalankan aktivitas pembiayaan sesuai dengan konsep dan prinsip syariah yang telah ditetapkan. karena mengandung nilai-nilai keadilan, kebenaran, kejujuran, amanah, dan pertanggungjawaban. Nilai-nilai keadilan tersebut diharapkan dapat melengkapi atau menyempurnakan sistem margin akad murabahah agar sesuai dengan prinsip syariah yang sebenarnya.

B. Implikasi Penelitian

Implikasi penelitian yang diajukan oleh peneliti berupa saran-saran atas keterbatasan yang ada untuk perbaikan pada masa mendatang, diantaranya:

1. Penelitian ini dilakukan dengan menganalisis penerapan nilai-nilai syariah dalam sistem margin akad *murābahah*, sehingga diharapkan agar data-data yang terkait dengan sistem margin akad *murābahah* dapat dikaji lebih luas lagi untuk menjelaskan hal-hal yang tidak dipahami.
2. Informan dari pihak bank dalam penelitian selanjutnya lebih baik jika diperbanyak untuk menjamin keakuratan informasi dikarenakan dalam penelitian ini pihak bank sangat membatasi dan bersifat tertutup terhadap informasi yang dibutuhkan oleh peneliti.

C. Saran

Berdasarkan hasil analisa dan pembahasan yang telah dilakukan maka terdapat beberapa hal yang dapat disarankan antara lain:

1. Pihak bank syariah harus terus memperhatikan kebijakan-kebijakan yang akan diterapkannya. Apakah kebijakan yang di ambil telah sesuai dengan hak dan kewajiban yang telah diatur dan tidak merugikan pihak-pihak yang terkait serta apakah sudah tidak menyalahi nilai-nilai syariah yang ada.
2. Peran Dewan Pengawas Syariah dalam meneliti dan mengkaji praktek-praktek yang dilakukan oleh bank yang mereka awasi, dalam hal ini pada produk *murābahah* harus lebih di intensifkan agar kebijakan-kebijakan yang diterapkan oleh pihak bank tidak menyalahi nilai-nilai syariah yang ada.
3. Nasabah seharusnya mengetahui dan memahami dengan jelas terkait produk *murābahah* yang dibutuhkan sebelum melakukan akad dengan pihak bank syariah supaya tidak menimbulkan keraguan di dalamnya.

DAFTAR PUSTAKA

Al-Qur'an

- Anggadini, Sri Dewi. 2011. Penerapan Margin Pembiayaan Murabahah Pada BMT As-Salam Pacet Cianjur. *Majalah Ilmiah Unikom*. 9(2): 187-198.
- Annisa, Arna Asna. 2013. Penetapan Harga Jual Produk Murabahah Studi Kasus di BMT Rama Salatiga. *Jurnal Ekonomi dan Perbankan Syariah*. 4(2): 1-26.
- Arifin, Lalu Fahmi Z. 2013. Konseptualisasi Pelarangan Riba sebagai Transaksi Terlarang. *Jurnal Ekonomi dan Hukum Islam*. 3(1): 40-57.
- Azizah, Roidha. 2015. Determinan Pembiayaan Murabahah pada PT Bank Muamalat Indonesia, Tbk Periode Maret 2004-Juni 2015 dengan Model Vector Autoregressive. *Jurnal Ekonomi dan Kebijakan*. Jurusan Ekonomi Pembangunan, Fakultas Ekonomi, Universitas Negeri Semarang.
- Dewan Standar Akuntansi Keuangan. 2007. *Kerangka Dasar Penyusunan dan Penyajian Laporan Keuangan Syariah*. PSAK No.102. Jakarta : Ikatan Akuntansi Indonesia
- Dewan Standar Akuntansi Keuangan. 2013. *PSAK No.102*. Jakarta : Ikatan Akuntansi Indonesia
- Dewan Syariah Nasional Majelis Ulama Indonesia. 2012. *Fatwa DSN MUI No: 84/DSN-MUIIXII/2012 Tentang Metode Pengakuan Keuntungan Tamwil Bi Al-Murabahah Di Lembaga Keuangan Syariah*. Jakarta.
- Ernawati, Lies. 2012. Eksplorasi pemaknaan Murabahah melalui Hermeneutik internasionalisme. *Jurnal Akuntansi Multiparadigma*. 3(2): 230-241.
- Fadhila, Novi. 2015. Analisis Pembiayaan Mudharabah dan Murabahah terhadap Laba Bank Syariah Mandiri, *Jurnal Riset Akuntansi dan Bisnis*. 15(1): 65-77.
- Fauzan, Achmad. 2011. Evaluasi Penerapan Metode Penentuan Harga Jual Beli Murabahah Pada BMT Prima Syariah. *Journal Of Islamic Economics*. UIN Syarif Hidayatullah. Jakarta.
- Firmansyah, Ahmad Fajar. 2016. Analisis Perlakuan Akuntansi Terhadap Jual Beli Murabahah Berdasarkan PSAK 102 (Studi pada PT BRI Syariah Cabang Bululawang Malang dan BMT Masalah Sidogiri Cabang Bululawang Malang). *Jurnal Akunansi*. Jurusan Akuntansi, Fakultas Ekonomi, Universitas Islam Negeri Maulana Malik Ibrahim Malang.
- Hasanah, Uswatun. 2015. Kepatuhan Prinsip-Prinsip Syariah Dan Islamic Corporate Governance Terhadap Kesehatan Finansial Pada Bank Umum Syariah. *Jurnal ekonomi dan kebijakan*. Universitas Negeri Semarang. Semarang.
- Kementrian Agama RI Al-Qur'an dan Terjemahnya Edisi Transliterasi Az-Zukhruf. 2002. Cet. Ke 2. *PT. Tiga Serangkai Pustaka Mandiri*.

- Marwini. 2012. Aplikasi Kontraktual Pembiayaan Murabahah Pada Bank Syariah. *Az Zarga'*. 4(2): 313-337.
- Nizar, Muhammad Afdi. 2007. Analisis Kinerja Perbankan Syariah Paska Fatwa MUI Tentang Keharaman Bunga. *Kajian Ekonomi dan Keuangan*. 11(4): 1-28.
- Nurhayati, Sri dan Wasilah. 2009. *Akuntansi Syariah Di Indonesia*. Salemba Empat, Jakarta.
- Prabowo, Bagya Agung. 2009. Konsep Akad Murabahah Pada Perbankan Syariah (Analisa Kritis Terhadap Aplikasi Konsep Akad Murabahah Di Indonesia Dan Malaysia). *Jurnal Hukum*. 16(1): 106-126.
- Purwitasari, Fadilla. 2011. Analisis Pelaporan Corporate Social Responsibility Perbankan Syariah dalam Perspektif Shariah Enterprise Theory: Studi Kasus pada Laporan Tahunan Bank Syariah Mandiri dan Bank Muamalat Indonesia. *Journal of Accounting*. Fakultas Ekonomika dan Bisnis, Universitas Diponegoro, Semarang.
- Putra, Baskoro Perdana. 2013. Analisis Penetapan Tingkat Marjin Akad Pembiayaan Murabahah: Studi Kasus Pada Baitul Maal wa Tamwin Ahmad Yani Malang. *Jurnal Akuntansi*. 2(1): 1-12.
- Qiyamah, Shuffah Nurul. 2015. Analisis Perhitungan Margin Murabahah pada Produk Piutang Murabahah (Studi Kasus pada BMT Al-Fath IKMI). *Jurnal Ekonomi Syariah*. Perbankan Syariah, Fakultas Syariah dan Hukum, Universitas Islam Negeri Syarif Hidayatullah Jakarta.
- Qomariyah, Nurul. 2014. Penentuan Margin Akad Murabahah pada Bank Muamalat Indonesia Cabang Malang. *Jurnal Akuntansi Multiparadigma*. Universitas Brawijaya. Malang.
- Rahmawaty, Anita. 2007. Ekonomi Syari'ah: Tinjauan Kritis Produk Murabahah dalam Perbankan Syariah di Indonesia. *Jurnal Ekonomi Islam La Riba*. 1(2): 189-203.
- Rahmawaty, Fithria Aisyah dan Rokhman, Wahibur. 2015. Analisis Faktor yang Mempengaruhi Penetapan Margin pada Pembiayaan Murabahah di BMT se-Kabupaten Jepara. *Jurnal Ekonomi Syariah*. 3(2): 238-253.
- Ramadhani, Kiki Priscilia. 2014. Analisis Kesyarifan Penerapan Pembiayaan Murabahah (Studi Kasus BPRS DI Kota Mojokerto). *Jurnal Akuntansi Multiparadigma*. Universitas Brawijaya. Malang.
- Ridlo, Muhammad Ali. 2012. Metode Penentuan Harga Jual Beli Pada Akad Murabahah Di BPRS Asad Alif Cabang Semarang. *Jurnal Ekonomi Islam*. IAIN Walisongo. Semarang.
- Rimadhani, Mustika. 2011. Analisis Variabel-Variabel Yang Mempengaruhi Pembiayaan Murabahah Pada Bank Syariah Mandiri Periode 2008.01-2011.12. *Media Ekonomi*. 19(1): 27-52.
- Saputro, Andik S. Dwi. 2010. The Bottom Line. *Prosiding Simposium Nasional Akuntansi XIII Purwokerto*. Jurusan Akuntansi, Universitas Brawijaya Malang: 1-28.
- Siswadi. 2015. Produk Murabahah Solusi Bebas Transaksi Riba Dalam Lembaga Keuangan Syari'ah. *Jurnal Ummul Qura*. 5(1): 101-109.

- Somantri, G. R. 2005. Memahami Metode Kualitatif. *Makara, Sosial Humaniora*. 9(2): 57-65.
- Sulaiman, Sofyan. 2014. Evaluasi Praktik Murabahah pada Perbankan Syariah di Indonesia sebuah Analisis Fiqh. *Jurnal Syari'ah*. 2(2): 23-40.
- Triyuwono, Iwan. 2000. Akuntansi Syari'ah: Implementasi Nilai keadilan dalam Format Metafora Amanah. *Jurnal Akuntansi dan Auditing Indonesia*. 4(1): 1-34.
- . 2003. Sinergi Oposisi Biner: Formulasi Tujuan Dasar Laporan Keuangan Akuntansi Syari'ah. *Jurnal Of Islamic Economics*. 4(1): 79-90.
- . 2006. *Perspektif, Metodologi, dan Teori Akuntansi Syariah*. Jakarta: Raja Grafindo Persada.
- . 2007. Mengangkat "Sing Liyan" Untuk Formulasi Nilai Tambah Syari'ah. *Prosiding Simposium Nasional Akuntansi X*. Makassar: 1-21.
- Waluyo, Bambang. 2015. Implementasi *Mudharabah* pada Pembiayaan di Bank Syariah. *Jurnal Akuntansi, Keuangan dan Perbankan*. 1(3):227-239.
- Wiyono, Slamet dan Taufan Maulamin. 2013. *Memahami Akuntansi Syariah Di Indonesia*. Mitra Wacana Media, Jakarta.
- Yanis, Ahmad Samhan dan Maswar Patuh Priyadi. 2015. Faktor-Faktor yang Mempengaruhi Pembiayaan Murabahah pada Perbankan Syariah di Indonesia. *Jurnal Ilmu dan Riset Akuntansi*. 4(8): 1-17.
- Yusuf, Muhammad. 2013. Analisis Penerapan Pembiayaan Murabahah Berdasarkan Pesanan dan Tanpa Pesanan serta Kesesuaian dengan PSAK 102. *Binus Business Review*. 4(1): 15-29.

L

A

M

P

I

R

A

N

1. Wawancara dengan Financing Control Bapak Ikhwan Dunga





RIWAYAT HIDUP



Irmawati, lahir di Amung, Desa Baring Kecamatan Segeri Kabupaten Pangkep Provinsi Sulawesi Selatan, Pada tanggal 11 Juli 1995. Anak bungsu dari tiga bersaudara dari pasangan H. Sauddin dan Hj. Nemman.

Perjalanan pendidikan diawali di SD Negeri 6 Cikere (2001-2007), kemudian melanjutkan sekolah di SMP Negeri 1 Segeri (2007-2010), kemudian ke SMA Negeri 1 Segeri (2010-2013), kemudian kuliah di Universitas Islam Negeri Alauddin Makassar Fakultas Ekonomi dan Bisnis Islam dengan Jurusan Akuntansi (2013).

Pengalaman Organisasi dimulai menjadi Anggota Karate di SMP. Kemudian menjadi pengurus inti OSIS dan Ikatan Remaja Masjid (IRM) di SMA, lalu menjadi pengurus HMJ Akuntansi UIN Alauddin Makassar (2013-2014).