

**POLITIK MASYARAKAT PESISIR**  
**(Studi Terhadap Partisipasi Politik Komunitas Nelayan Desa Pitulua Pada**  
**Kemenangan Nur Rahman dan Abbas Di Pilkada Kabupaten**  
**Kolaka Utara 2017)**



UNIVERSITAS ISLAM NEGERI  
**ALAUDDIN**  
MAKASSAR

**Skripsi**

**Diajukan untuk Memenuhi Salah Satu Syarat Meraih Gelar**  
**Sarjana Ilmu Politik Jurusan Ilmu Politik pada Fakultas**  
**Ushuluddin Filsafat dan Politik**  
**UIN Alauddin Makassar**

**Oleh:**

**SULPADLI**

UNIVERSITAS ISLAM NEGERI  
NIM:30600113078

**ALAUDDIN**  
MAKASSAR  
**JURUSAN ILMU POLITIK**

**FAKULTAS USHULUDDIN FILSAFAT DAN POLITIK**

**UIN ALAUDDIN MAKASSAR**

**2017**

## SURAT PERNYATAAN KEASLIAN

Mahasiswa yang bertanda tangan dibawah ini :

Nama : SULPADLI

NIM : 30600113078

Jurusan/Prodi : Ilmu Politik

Program Studi : S1

Fakultas : Ushuluddin dan Filsafat

Judul Skripsi : *“Politik Masyarakat Pesisir (Studi Terhadap Partisipasi Politik Komunitas Nelayan Desa Pitulua pada kemenangan Nur Rahman dan Abbas di Pilkada Kabupaten Kolaka Utara 2017)*

Menyatakan dengan sesungguhnya dan penuh kesadaran bahwa skripsi ini benar adalah hasil karya sendiri. Jika dikemudian hari terbukti bahwa skripsi ini merupakan duplikasi, tiruan, plagiat atau dibuat oleh orang lain, sebagian atau seluruhnya maka skripsi dan gelar yang diperoleh karenanya batal demi hukum.



Samata, Gowa, 9 Desember 2017

Yang menyatakan

**Sulpadli**  
**NIM:30600113078**

## PENGESAHAN SKRIPSI

Skripsi yang berjudul Politik Masyarakat Pesisir ( Studi Terhadap Partisipasi Politik Komunitas Nelayan Desa Pitulua Pada Kemannagan Kemenangan Pasangan Nur Rahman Dan Abbas Di Pilkada Kab. Kolaka Utara 2017. )" yang disusun oleh **Sulpadli**, NIM 306001130078, Mahasiswa Jurusan Ilmu Politik pada Fakultas Ushuluddin, Filsafat, dan Politik UIN Alauddin Makassar, telah diuji dan dipertahankan dalam sidang *Munaqasyah* yang telah diselenggarakan pada tanggal 6 Desember 2017, dan dinyatakan telah dapat diterima sebagai salah satu syarat untuk memperoleh gelar Sarjana Ilmu Politik, ( dengan beberapa perbaikan).

Samata-Gowa, 6 Desember 2017 M.  
17 Rabiul Awal 1438 H.

### DEWAN PENGUJI

Ketua	:	Dr. Tasmin Tangareng, M.Ag	(.....)
Sekretaris	:	Syahrir Karim, M.Si., Ph.D.	(.....)
Munaqisyih I:		Dr. Anggriani Alamsyah, S.Ip, M.Si	(.....)
Munaqisyih II:		Ismah Tita Ruslin, S.Ip, M.Si	(.....)
Pembimbing I :		Dr.Syarifuddin Jurdi, M.Si.	(.....)
Pembimbing II:		Muh Ridha, S.HI.,MA.	(.....)

Diketahui oleh,

Dekan Fakultas Ushuluddin, Filsafat dan Politik  
UIN Alauddin Makassar

  
**Prof. Dr. H. Muh. Natsir, MA.**  
**NIP. 19590704 198903 1 003**

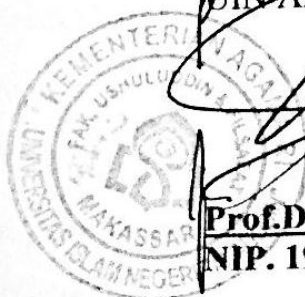

## KATA PENGANTAR

Alhamdulillah segala puji bagi Allah swt yang telah melimpahkan nikmat dan karunianya, sehingga penulis dapat menyusun skripsi ini. Tidak lupa shalawat serta salam dihaturkan kepada nabi Muhammad saw, bersama seluruh keluarga dan para sahabatnya, semoga selalu tercurahkan rahmat dan hidayahnya kepada kita semua.

Penulisan skripsi ini yang berjudul "*Politik Masyarakat Pesisir (Studi Terhadap Keterlibatan Komunitas Nelayan Desa Pitulua pada kemenangan Nur Rahman dan Abbas di Pilkada Kabupaten Kolaka Utara 2017)*" dimaksudkan untuk memenuhi salah satu syarat memperoleh gelar Sarjana Ilmu Politik, jurusan Ilmu Politik Fakultas Ushuluddin dan Filsafat Universitas Islam Negeri (UIN) Alauddin Makassar.

Penulis sangat menyadari bahwa dalam proses penulisan skripsi ini mengalami banyak kesulitan. Namun, berkat bantuan dan bimbingan dari berbagai pihak, sehingga skripsi ini dapat diselesaikan sebagaimana yang diharapkan. Oleh karena itu, penulis merasa perlu menghaturkan terima kasih kepada :

1. Bapak Prof. Dr. H.Musafir, M.Si., selaku Rektor Universitas Islam Negeri (UIN) Alauddin Makassar beserta segenap stafnya yang telah mencurahkan perhatian dalam memajukan Universitas Islam Negeri (UIN) Alauddin Makassar.
2. Bapak Prof. Dr. H.Muh. Natsir, MA., selaku Dekan Fakultas Ushuluddin dan Filsafat, Bapak Dr. Tasmin, M.Ag selaku Dekan I, bapak Dr. Mahmuddin selaku Dekan II, serta bapak Dr. Abdullah, M.Ag. selaku Dekan III.
3. Bapak Dr. Syarifuddin Jurdi, M.Si, selaku Ketua Jurusan Ilmu Politik sekaligus Pembimbing I yang selalu meluangkan waktunya untuk memberikan bimbingan, petunjuk, nasehat dan motivasi kepada penulis

dalam menyelesaikan skripsi. Kemudian bapak Syahrir Karim, M.Si, Ph.D selaku sekretaris jurusan Ilmu Politik.

4. Bapak Muh. Ridha, S.HI., MA. selaku pembimbing II, yang telah meluangkan waktunya untuk memberikan bimbingan, petunjuk, nasehat dan motivasi kepada penulis dalam menyelesaikan skripsi ini.
5. Jajaran dosen Ilmu Politik Fakultas Ushuluddin dan Filsafat, telah membimbing dan memandu perkuliahan sehingga memperluas wawasan keilmuan penulis.
6. Kepala Perpustakaan Pusat Universitas Islam Negeri (UIN) Alauddin Makassar dan Kepala Perpustakaan Fakultas Ushuluddin dan Filsafat beserta segenap stafnya yang telah menyiapkan literatur dan memberikan kemudahan untuk dapat memanfaatkan fasilitas Perpustakaan secara maksimal demi penyelesaian skripsi ini.
7. Para Staf dan Tata Usaha dilingkungan Fakultas Ushuluddin dan Filsafat yang telah membantu penulis dalam menyelesaikan urusan administrasi penulis.
8. Kedua orang tua penulis, ayahanda mustawil dan Ibunda Israyani, juga kepada Kakanda indah yani, dan risna wati, serta Adinda Muh. Risal, Fausan Saputra, terima kasih atas do'a, dan kasih sayang serta motivasi dan bantuan yang diberikan kepada penulis selama penulis melaksanakan studi dan saat menyusun skripsi ini.
9. Bunda Masriyana Sekeluarga, Kakanda Naja Muddin sekeluarga, Kakanda Fajar, Kakanda Alan, yang telah memotivasi, membantu dan menyalurkan ilmunya kepada penulis.
10. Sahabat-sahabat jurusan Ilmu Politik angkatan 2013, khususnya Ilmu Politik Kelompok 5&6 (Arif Aryanto, Ananda Rezki Wibowo, S.Sos, M.Si,

Ibnu kaldum, S.Sos Aswandi, S.Sos, Agung Prawira, Alfian Setiawan, Maulana Yusuf Ramli, Irsan Sulfikar Malluluang, Irsang, Faisal, Ilham Suhendra, Sudirman Adi Putra, S.Sos, Asdar, Andi Maskur, Nurtakwa, S.Sos, ST.Hardianti Zainuddin, S.Sos, Winasti Achmad, S.Sos, Andi Ruhmiati Syieh, S.Sos, Wahyuni, S.Sos, Siti Khotijah, S.Sos, Rahmi, Nirwana Ayu Kumalasari dan Eka Agustina) yang selalu memberikan bantuan, serta motivasi untuk selalu berpacu dengan mereka, baik selama perkuliahan maupun dalam penyusunan skripsi ini.

11. Segenap Teman-teman seperjuangan Muh. Rijal, Ikram, Supardi, Serliana, Wiwi, Wahyu, Nurul, Amel Tiwi Anggriani, telah berkontribusi membantu penulis dan mendukung penulis untuk menyelesaikan penulisan skripsi ini.
12. Segenap Adik-adik Rizkha, Risal, Hamsil, Muh. Ilyas, sarmili, Serta Fathul Khatami yang selama penulisan skripsi ini telah memberikan bantuan, motivasi, dukungan kepada penulis untuk memaksimalkan dan menyelesaikan skripsi ini.
13. Kemudian ucapan terima kasih tak terhingga kepada semua pihak yang terlibat dan berkontribusi dalam penyusunan skripsi ini yang tak sempat penulis sebutkan satu per satu.

Penulis mengharapkan masukan dan kritikan yang konstruktif demi kesempurnaan skripsi ini. Semoga bermanfaat dan bernilai ibadah.

Gowa, 24 November 2017

**Sulpadli**  
**NIM. 30600113078**

## DAFTAR ISI

<b>HALAMAN SAMPUL .....</b>	<b>i</b>
<b>PERNYATAAN KEASLIAN .....</b>	<b>ii</b>
<b>HALAMAN PENGESAHAN SKRIPSI .....</b>	<b>iii</b>
<b>KATA PENGANTAR .....</b>	<b>iv</b>
<b>DAFTAR ISI .....</b>	<b>vii</b>
<b>DAFTAR TABEL .....</b>	<b>ix</b>
<b>DAFTAR GAMBAR .....</b>	<b>x</b>
<b>DAFTAR BAGAN .....</b>	<b>xi</b>
<b>ABSTRAK.....</b>	<b>xii</b>
<b>BAB I PENDAHULUAN .....</b>	<b>1-11</b>
A. Latar Belakang Masalah .....	1
B. Rumusan Masalah .....	10
C. Tujuan dan Kegunaan Penelitian.....	10
D. Tinjauan KaryaTerdahulu.....	11
<b>BAB II TINJAUAN PUSTAKA.....</b>	<b>17-27</b>
A. Tinjauan Teoritik .....	17
1. Partisipasi Politik.....	17
2. Perilaku Politik .....	18
3. Motif Berpolitik.....	20
B. Kerangka Konseptual .....	27
<b>BAB III METODE PENELITIAN.....</b>	<b>28-32</b>
A. Jenis dan Lokasi Penelitian.....	28
B. Fokus Penelitian .....	28
C. Jenis Data.....	29
D. Metode Pengumpulan Data .....	30
E. Instrumen Penelitian .....	31
F. Teknik Pengolahan dan Analisa Data.....	31

<b>BAB IV HASIL PENELITIAN DAN PEMBAHASAN .....</b>	<b>33-54</b>
A. Kondisi Objektif Lokasi Penelitian .....	33
1. Kondisi Geografis.....	33
2. Mata Pencarian .....	34
3. Dinamika Politik Desa.....	35
4. Sosial Budaya .....	36
5. Kondisi Pemerintahan Desa .....	37
6. Hasil Pilkada Kolaka Utara .....	39
B. Bentuk Partisipasi Politik Masyarakat komunitas Nelayan Desa Pitulua Dalam Mendukung Kemenagan Pasangan Nur Rahmandan Abbas pada Pilkada Kab.Kolaka Utara 2017 .....	40
1. Elit Nelayan Sebagai Tim Sukses dan Agen Kampaye/ Sosialisai Politik Pasangan Nur Rahman dan Abbas .....	42
2. Masyarakat Komunitas Nelayan Sebagai Basis Kekuatan Politik Pasangan Nur Rahman dan Abbas.....	44
C. Motif Partisipasi Politik Masyarakat Komunitas Nelayan Desa Pitulua Dalam Mendukung Pasangan Nur Rahman dan Abbas di Pilkada Kab. Kolaka Utara 2017.....	46
1. Motif Ekonomi ( <i>Insentif Material</i> ) .....	49
2. Motif Soladaritas ( <i>Insentif Solidaritas</i> ) .....	52
3. Motif Idealisme ( <i>purposive/Issu-Based Incentives</i> ) .....	54
4. Motif campuran ( <i>Mix Incentives</i> ) ) .....	56
<b>BAB V PENUTUP.....</b>	<b>58-60</b>
A. Kesimpulan.....	58



B. Implikasi .....	59
5. DAFTAR PUSTAKA .....	59-61
<b>LAMPIRAN-LAMPIRAN.....</b>	<b>63-69</b>
<b>DAFTAR RIWAYAT HIDUP.....</b>	<b>70</b>

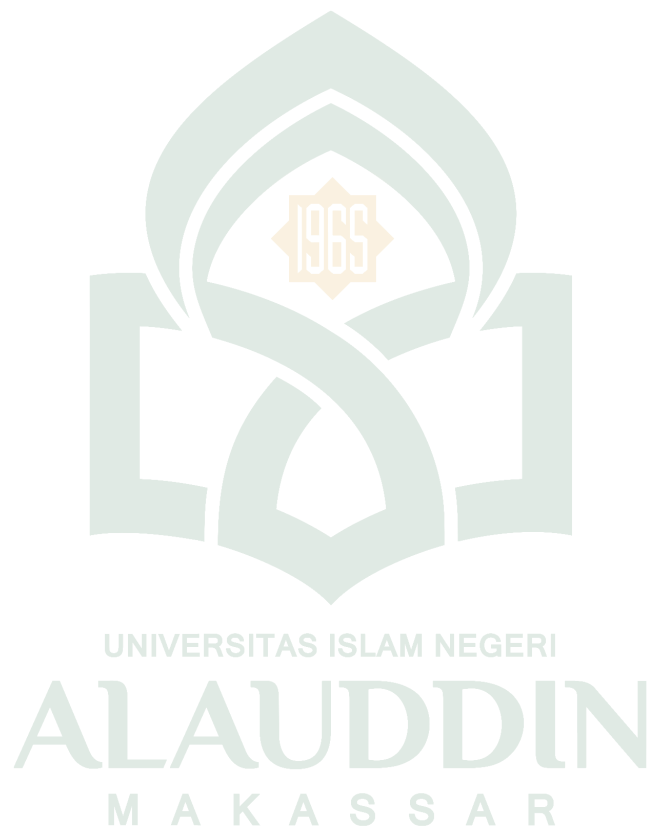

## ABSTRAK

**Nama : Sulpadli**  
**NIM : 30600113078**  
**Judul : Politik Masyarakat Pesisir (Studi Terhadap Partisipasi Politik Komunitas Nelayan Desa Pitulua pada kemenangan Nur Rahman dan Abbas di Pilkada Kabupaten Kolaka Utara 2017)**

---

Skripsi ini membahas mengenai Partisipasi Politik masyarakat pesisir Desa Pitulua pada kemenangan Nur Rahman dan Abbas pada Pilkada Kab. Kolaka Utara 2017. Tujuan penelitian ini untuk mengetahui Partisipasi politik komunitas nelayan Desa Pitulua dan mengetahui motif politik keterlibatan komunitas nelayan Desa Pitulua atas keterpilihan Nur Rahman dan Abbas pada Pilkada di Kab. Kolaka Utara 2017. Penelitian ini merupakan penelitian kualitatif, dengan menggunakan metode analisis deskriptif. Dalam menganalisis pokok permasalahan, maka penelitian ini menggunakan teori partisipasi politik, teori perilaku politik dan motif berpolitik.

Hasil Penelitian ini menunjukkan bahwa, Partisipasi Politik masyarakat pesisir komunitas nelayan di Pilkada Kab. Kolaka Utara tidak terlepas dari interaksi elit desa Pitulua dengan komunitas nelayan sehingga memiliki sinergi untuk mengakomodir kepentingan nelayan selain itu, Interaksi antara komunitas nelayan dengan Tim Sukses Nur Rahman dan Abbas menambah dampak Partisipasi Politik komunitas nelayan dalam Pilkada Kabupaten Kolaka Utara, kemudian hal ini yang mengasumsikan bahwa komunitas nelayan Desa Pitulua menjadi basis kekuatan politik yang menunjang kemenangannya. Kondisi yang ada di Desa Pitulua ini berbanding lurus antara motif politik dan gerakan komunitas nelayan desa Pitulua yang pada dasarnya menginginkan pemenuhan kehidupan nelayan, pasangan Nur Rahman dan Abbas dalam pencalonannya berhasil menarik hati nelayan terkait program kerja yang menyentuh sektor perikanan. Masyarakat pesisir Desa Pitulua, menjadi penopang kemenangan pasangan Nur Rahman dan Abbas sebab dianggap lebih mengedepankan nelayan

**Kata Kunci : Masyarakat Pesisir, Partisipasi Politik, Motif Politik.**

# BAB I

## PENDAHULUAN

### *A. Latar Belakang*

Sejarah pembangunan yang kita jalani sejak kemerdekaan hingga saat ini tidak terlepas dari persoalan kemiskinan yang menimpa sebagian masyarakat kita. Orientasi ideologi yang menjadi basis pemikiran pembangunan rezim politik, sejak dari orde demokrasi liberal pada awal kemerdekaan hingga akhir tahun 50-an orde demokrasi terpimpin atau orde lama sepanjang tahun 1959-1966, orde demokrasi pancasila atau rezim orde baru, sampai dengan orde reformasi sejak tahun 1998 sekarang belum mampu menghapus masalah kemiskinan. Masalah kemiskinan dan keterbelakangan sosial lainnya masih tetap menjadi agenda pembangunan yang penting. Yang berubah hanyalah rezim kekuasaan semata.<sup>1</sup>

Dibanding dengan rezim-rezim sebelumnya, rezim orde reformasi sebenarnya memiliki peluang besar untuk mengatasi persoalan kemiskinan, karena pada masa ini pembangunan nasional berbasis otonomi daerah di tingkat kabupaten/ kota sudah dilaksanakan sejak tahun 2001. Impian otonomi daerah yang sudah digagas oleh para pendiri negara baru bisa direalisasikan setelah setengah abad lebih kita mengeyam kemerdekaan nasional. Otonomi daerah memberikan kesempatan kepada pemerintah daerah (provinsi/kabupaten/kota) untuk merancang program-program pembangunan yang bersifat *bottom-up* mulai diperhatikan dan ini menjadi penanda pembeda signifikan jika dibandingkan

---

<sup>1</sup>Kusnadi, *Keberdayaan Nelayan dan Dinamika Ekonomi Pesisir*, (Jogjakarta: Ar-Ruzz Media, 2009), h.6.

dengan masa orde baru yang lebih megedepankan strategi pembangunan yang bersifat *top-down*.<sup>2</sup>

Sekalipun pada tataran politik dan kebijakan, otonomi daerah merupakan jalan pembangunan yang ideal untuk mempercepat pencapaian tujuan-tujuan pembangunan, tetapi pada tataran inplementasi masih belum efektif. Dari aspek komposisi anggaran pembangunan saja, sekitar 75%-80% digunakan untuk belanja rutin, sedangkan antara 20%-25% digunakan untuk belanja pembangunan. dengan memerhatikan masalah-masalah pembangunan yang kompleks di daerah, alokasi anggaran belanja pembangunan yang cukup kecil sudah tentu tidak memadai untuk mengatasi masalah-masalah pembangunan yang ada. Dengan keterbatasan tersebut, penanganan persoalan kemiskinan dan pemberdayaan sosial ekonomi masyarakat menjadi kurang efektif dan tidak optimal.<sup>3</sup>

Secara geografis masyarakat nelayan adalah masyarakat yang hidup, tumbuh, dan berkembang di kawasan pesisir, yaitu suatu kawasan transisi antara wilayah darat dan laut. Sebagai suatu sistem, masyarakat nelayan terdiri atas kategori-kategori sosial yang membentuk kesatuan sosial. Mereka juga memiliki sistem nilai dan simbol-simbol kebudayaan sebagai referensi perilaku mereka sehari-hari. Faktor kebudayaan ini menjadi pembeda masyarakat nelayan dari kelompok sosial lainnya, sebagian besar masyarakat pesisir, baik langsung maupun tidak langsung, bergantung kelangsungan hidupnya dari pengelola potensi

---

<sup>2</sup>Kusnadi, *Keberdayaan Nelayan dan Dinamika Ekonomi Pesisir*, h. 26.

<sup>3</sup>Kusnadi, *Keberdayaan Nelayan dan Dinamika Ekonomi Pesisir*, h. 26.

sumber daya perikanan. Mereka menjadi komponen utama konstruksi masyarakat maritim Indonesia.<sup>4</sup> Seperti pada firman Allah swt dalam QS Al Isra ayat 66

رَحِيمًا بِكُمْ كَانَتْ إِنَّهُ فَضْلِهِ مِنْ لَتَبْتَغُوا الْبَحْرَ فِي الْفَلَكِ لَكُمْ يُزِيحُ الَّذِي رَبُّكُمْ

Terjemahnya :

66. Tuhan-mu adalah yang melayarkan kapal-kapal di lautan untukmu, agar kamu mencari sebahagian dari karunia-Nya. Sesungguhnya Dia adalah Maha Penyayang terhadapmu.<sup>5</sup>

Berdasarkan ayat ini, dapat diinterpretasikan bahwa, kehidupan nelayanpun telah diformulasikan dalam Quran yang menandakan bahwa Allah swt selalu memperhatikan hambanya dalam lingkungan apapun tidak terkecuali dengan masyarakat pesisir. Hal yang penting dipahami sebelum membahas karakteristik sosial masyarakat pesisir, khususnya kaum nelayan, adalah tentang konsep masyarakat itu sendiri.<sup>6</sup> Untuk membedakan pengertian masyarakat dari satuan-satuan sosial lainnya, koentjaraningrat membuat suatu matriks masyarakat, dalam hal ini, tampaknya koentjaraningrat cenderung memaknai masyarakat sebagai komunitas, matriks ini terdiri dari sumbu horisontal yang merupakan unsur pengikat satuan-satuan sosial dan sumbu vertikal yang merupakan unsur pengikat satuan sosial tersebut. Satuan-satuan sosial tersebut mencakup kerumunan, golongan sosial, kategori sosial, jaringan sosial, kelompok, himpunan, dan komunitas. Sementara itu, unsur pengikat tersebut mencakup pusat orientasi, lokasi, sistem adat dan norma, organisasi teradisional, organisasi buatan, dan

<sup>4</sup>Kusnadi, *Keberdayaan Nelayan dan Dinamika Ekonomi Pesisir*, h.27.

<sup>5</sup>Departemen Agama RI. Al- Qur'an dan Terjemahannya,

<sup>6</sup>Arif Satria, *Pengantar Sosiologi Masyarakat Pesisir*,(Jakarta:Yayasan pustaka obor Indonesia, 2015). h. 8.

pimpinan. Masih menurut koentjaraningrat, “identitas tempat” merupakan unsur pengikat yang penting dan dapat membedakannya dari satuan sosial lainnya.<sup>7</sup>

Di Indonesia kebanyakan masyarakat pesisir merupakan representasi tipe komunitas desa petani dan desa trisolasi. Meski demikian, masyarakat pesisir khususnya yang bergerak di kegiatan perikanan, pada umumnya mencirikan apa yang disebut Redfield sebagai kebudayaan *folk*.<sup>8</sup>

Posisi sosial nelayan dalam masyarakat juga menarik dicermati baik secara kultural maupun secara struktural. Hal ini disebabkan di kebanyakan masyarakat, nelayan memiliki status yang relatif rendah.<sup>9</sup> Rendahnya posisi sosial nelayan juga diakibatkan keterasingan nelayan. Keterasingan tersebut menyebabkan masyarakat nonnelayan tidak mengetahui lebih jauh bagaimana dunia nelayan itu serta sedikitnya waktu dan kesempatan nelayan berinteraksi dengan masyarakat lainnya. Tentu ini disebabkan banyaknya alokasi waktu nelayan untuk kegiatan penangkapan ikan dari pada untuk bersosialisasi dengan masyarakat nonnelayan yang memang secara geografis relatif jauh dari pantai.<sup>10</sup>

Keterasingan nelayan mestinya tidak membuat nelayan larut dalam kondisi tersebut, tuhan telah menjanjikan umat islam sebagai umat yang terbaik, posisi nelayan tidak cukup hanya dilihat dari segi sosial ekonomi, keberadaan mereka tetap penting untuk menjadi penyuplai ikan dan menjadi kelompok masyarakat yang diperhitungkan keberadaanya. Firman Allah Q.S. Ali Imran/3: 110.

---

<sup>7</sup>Arif Satria, *Pengantar Sosiologi Masyarakat Pesisir*, h.10.

<sup>8</sup>Arif Satria, *Pengantar Sosiologi Masyarakat Pesisir*, h.10.

<sup>9</sup>Arif Satria, *Pengantar Sosiologi Masyarakat Pesisir*, h.21.

<sup>10</sup>Arif Satria, *Pengantar Sosiologi Masyarakat Pesisir*, h.22.

ءَامِنَ وَلَوْ بِاللَّهِ وَتُؤْمِنُونَ الْمُنْكَرَ عَنِ وَتَنْهَوْنَ بِالْمَعْرُوفِ تَأْمُرُونَ لِلنَّاسِ أُخْرِجَتْ أُمَّةٌ خَيْرٌ كُنْتُمْ  
 ۞ الْفَاسِقُونَ وَأَكْثَرُهُمُ الْمُؤْمِنُونَ مِنْهُمْ لَّهُمْ خَيْرٌ لَّكَانَ الْكِتَابِ أَهْلٌ

Terjemahnya:

110. *Kamu adalah umat yang terbaik yang dilahirkan untuk manusia, menyuruh kepada yang ma'ruf, dan mencegah dari yang munkar, dan beriman kepada Allah. Sekiranya ahli kitab beriman, tentulah itu lebih baik bagi mereka, di antara mereka ada yang beriman, dan kebanyakan mereka adalah orang-orang yang fasik.*<sup>11</sup>

Seperti juga masyarakat yang lain, masyarakat nelayan menghadapi sejumlah masalah politik, sosial, dan ekonomi yang kompleks. Masalah-masalah tersebut diantaranya adalah sebagai berikut: (1) kemiskinan kesenjangan sosial, dan tekanan-tekanan ekonomi yang datang setiap saat, (2) keterbatasan akses modal, teknologi, dan pasar sehingga memengaruhi dinamika usaha, (3) kelemahan fungsi kelembagaan sosial ekonomi yang ada, (4) kualitas SDM yang rendah sebagai akibat keterbatasan akses pendidikan, kesehatan dan pelayanan publik, (5) degradasi sumber daya lingkungan, baik di kawasan pesisir, laut, maupun pulau-pulau kecil, dan (6) belum kuatnya kebijakan yang berorientasi pada kemaritiman sebagai pilar utama pembangunan nasional.<sup>12</sup>

Kondisi tersebut semestinya memperkokoh semangat masyarakat nelayan dalam mempertahankan dan mengembangkan solidaritas komunitas nelayan sehingga mereka dapat memperjuangkan kepentingan mereka baik dibidang ekonomi maupun politik. Kondisi tersebut dapat dilihat dari hadist Rasulullah saw:

<sup>11</sup>Departemen Agama RI. *Al- Qur'an dan Terjemahannya*, h.64.

<sup>12</sup>Kusnadi, *Keberdayaan Nelayan dan Dinamika Ekonomi Pesisir*, h.28.

حَدَّثَنَا مُحَمَّدُ بْنُ عَبْدِ اللَّهِ بْنِ نُمَيْرٍ حَدَّثَنَا أَبِي حَدَّثَنَا زَكَرِيَاءُ عَنِ الشَّعْبِيِّ عَنِ النَّعْمَانِ  
 بْنِ بَشِيرٍ قَالَ: قَالَ رَسُولُ اللَّهِ صَلَّى اللَّهُ عَلَيْهِ وَسَلَّمَ مَثَلُ الْمُؤْمِنِينَ فِي تَوَادُّهِمْ وَتَرَاحُمِهِمْ  
 وَتَعَاطُفِهِمْ مَثَلُ الْجَسَدِ إِذَا اشْتَكَى مِنْهُ عُضْوٌ تَدَاعَى لَهُ سَائِرُ الْجَسَدِ لِإِسْهَرٍ وَالْحُمَى

Artinya:

*Telah menceritakan kepada kami Muhammad bin 'Abdillah bin Numair; Telah menceritakan kepada kami Bapakku; Telah menceritakan kepada kami Zakaria dari Asy Sya'bi dari An Nu'man bin Bisyr dia berkata; Rasulullah shallallahu 'alaihi wasallam bersabda: "Orang-Orang mukmin dalam hal saling mencintai, mengasihi, dan menyayangi bagaikan satu tubuh. Apabila ada salah satu anggota tubuh yang sakit, maka seluruh tubuhnya akan ikut terjaga (tidak bisa tidur) dan panas (turut merasakan sakitnya)"(HR. Muslim 4685)<sup>13</sup>*

Namun, dalam kaitanya dengan pembangunan sumber daya laut, pemerintah dan bangsa Indonesia telah membuat suatu kebijakan yang strategis dan intisipatif, yaitu dengan menjadikan mantra laut sebagai sektor tersendiri dalam GBHN tahun 1993 kebijakan ini perlu di tindak lanjuti dengan penetapan kebijakan dan strategi pembangunan yang mantap dan berkesinambungan.

Argumen ini paling tidak didasarkan pada dua alasan pokok.<sup>14</sup>

Pertama, pembangunan wilayah pesisir adalah pembangunan seluruh wilayah perairan Indonesia dengan segenap sumber daya alam terkandung di dalamnya untuk kesejahteraan seluruh bangsa Indonesia. Alasan ini membawa implikasi bahwa kebijakan dan strategi yang diterapkan harus bersifat menyeluruh (holistik) dan terpadu dalam sumber daya alam dan sumber daya manusianya.

<sup>13</sup>Muslim Bin Al-Hajjaj Abu Al-Husaini Al-Qusyairi Al-Naisaburi, *Sahih Muslim*, juz 4 (Beirut: Dar Ihya' al-Turas\ al-'Arabi, t.th.), h.1999.

<sup>14</sup>Dahuri, Rokhmin, *Sumber Daya Wilayah Pesisir dan Lautan Secara Terpadu*, (Jakarta: Pradnya Paramita,2008). h. 125.



Karna kalau tidak pengalaman-pengalaman masa lalu tentang kerusakan wilayah pesisir dan laut di sebagian wilayah Indonesia akan terulang kembali.<sup>15</sup>

Kedua, bahwa dengan diterapkannya kebijakan dan strategi pembangunan wilayah pesisir dan lautan yang mantap dan berkesinambungan, maka semakin terbukti bahwa negara kita mampu secara mandiri untuk mengelola sumber daya alamnya dengan baik sesuai dengan tujuan pembangunan nasional, lebih dari itu kebijakan dan strategi tersebut membuktikan pula bahwa Indonesia mampu untuk: (a) mengelola dan memanfaatkan seluruh kekayaan perairan Indonesia serta menggunakannya sebagai sarana dan media perdagangan antara wilayah maupun antarnegara bagi kepentingan bangsa, (b) mewujudkan kepulauan dan perairan nusantara sebagai kesatuan geografis, politik hukum, dan ekonomi dan (c) mewujudkan pertahanan keamanan di wilayah perairan Indonesia. Dua alasan tersebut di atas menjadi dasar yang kuat mengapa perlu ditetapkan kebijakan dan strategi pembangunan wilayah pesisir dan lautan yang mantap dan berkesinambungan.<sup>16</sup>

Terlepas dari itu, posisi sosial nelayan juga dapat dilihat secara politik. Menarik sebuah tesis yang dikemukakan oleh Goodwin, yakni salah satu ciri nelayan kecil (*small scale fisher*) adalah ketiadaan kemampuan untuk memengaruhi kebijakan publik. Akibatnya nelayan terus dalam posisi dependen marjinal. Tesis ini mengimplikasikan kapital menjadi sangat dominan dalam menentukan posisi nelayan. Semakin besar penguasaan kapital, maka semakin

---

<sup>15</sup>Dahuri, Rokhmin, *Sumber Daya Wilayah Pesisir dan Lautan Secara Terpadu*, h.125.

<sup>16</sup>Dahuri, Rokhmin, *Sumber Daya Wilayah Pesisir dan Lautan Secara Terpadu*, h.125.

besar pula kesempatan untuk memengaruhi proses politik. Kekuatan ekonomi atau kapital mempunyai peranan yang sangat penting dan menentukan kehidupan politik, hukum, dan sosial.<sup>17</sup>

Kalau kita menggunakan perpektif marxis faktor kapital memang merupakan kunci dalam terbentuknya kelas-kelas sosial. Semakin besar penguasaan kapital, maka semakin besar kesempatan menempati kelas atas, semakin keatas kelas sosialnya maka semakin besar pula kesempatan untuk memengaruhi proses politik, kebijakan publik, dan seterusnya. Pandangan kaum marxis yang demikian merupakan turunan dari filsafat materialisme yang dikembangkan Karl Marx dan Engels, intinya. Masyarakat sebenarnya terdiri dari dua komponen pokok, yakni (1) infrastruktur (cara produksi yang terdiri dari kekuatan produksi dalam konteks nelayan berupa kapal, alat tangkap, dan modal dan hubungan produksi yang merujuk pada pemilikan atas kekuatan produksi), dan (2) suprastruktur (aspek kehidupan sosial, seperti politik, hukum, agama disebut). Dikatakan dikatakan bahwa infrastruktur itulah yang akan menentukan suprastuktur, dan bukan sebaliknya. Artinya, kekuatan-kekuatan ekonomilah yang sebenarnya menentukan kehidupan politik, hukum, dan kehidupan sosial lainnya.<sup>18</sup>

Berdasarkan fenomena tersebut pentingnya persatuan tanpa melihat Kapital, status dan golongan sehingga dapat mencegah terjadinya perpecahan sebagaimana dalam Al-Quran Surah Al-Baqarah ayat 213 :

---

<sup>17</sup>Arif Satria, *Pengantar Sosiologi Masyarakat Pesisir*,(Jakarta:Yayasan Pustaka Obor Indonesia,2015), h.23.

<sup>18</sup>Arif Satria, *Pengantar Sosiologi Masyarakat Pesisir*, h. 23.

بَيْنَ لِيَحْكُمَ بِالْحَقِّ الْكِتَابَ مَعَهُمْ وَأَنْزَلَ وَمُنذِرِينَ مُبَشِّرِينَ النَّبِيِّنَ اللَّهُ فَبَعَثَ وَاحِدَةً أُمَّةً لِلنَّاسِ كَانَتْ  
 اللَّهُ فَهَدَىٰ بَيْنَهُمْ بَعْثًا لِيُبَيِّنَ جَاءَ تَهُمْ مَا بَعْدَ مِنْ أُوْتُوهُ الَّذِينَ إِلَّا فِيهِ اِخْتَلَفَ وَمَا فِيهِ اِخْتَلَفُوا فِيمَا النَّاسِ  
 مُسْتَقِيمٍ صِرَاطٍ إِلَىٰ يَشَاءُ مَنْ يَهْدِي وَاللَّهُ بِإِذْنِهِ الْحَقِّ مِنْ فِيهِ اِخْتَلَفُوا الْمَاءَ اٰمَنُوا الَّذِينَ ا

Terjemahnya :

213. Manusia itu adalah umat yang satu. (setelah timbul perselisihan), Maka Allah mengutus Para Nabi, sebagai pemberi peringatan, dan Allah menurunkan bersama mereka kitab yang benar, untuk memberi keputusan di antara manusia tentang perkara yang mereka perselisihkan. tidaklah berselisih tentang kitab itu melainkan orang yang telah didatangkan kepada mereka Kitab, Yaitu setelah datang kepada mereka keterangan-keterangan yang nyata, karena dengki antara mereka sendiri. Maka Allah memberi petunjuk orang-orang yang beriman kepada kebenaran tentang hal yang mereka perselisihkan itu dengan kehendak-Nya. dan Allah selalu memberi petunjuk orang yang dikehendaki-Nya kepada jalan yang lurus.<sup>19</sup>

Urgensi dari ayat tersebut menjelaskan bahwa di antara sebab perpecahan di lingkungan umat manusia ialah rasa dengki yang terjadi antara sesama mereka. Kedengkian tersebut bisa saja karena adanya kepentingan yang berbeda-beda, status serta pekerjaan mereka.

Desa Pitulua yang terletak di Kab. Kolaka Utara yang mayoritas adalah nelayan yang merupakan masyarakat dari segi kapital dan status sosial terbilang rendah namun secara politik dalam hal ini partisipasi politik pada kontestasi Pilkada 2017 kemarin tidak bisa dipungkiri bahwa masyarakat pesisir juga turut andil dalam pemberian hak politiknya. Oleh karena itu, masyarakat nelayan ini ikut perbantisipasi dan terlibat dalam pemilihan Bupati Kab. Kolaka Utara dan memberikan kekuatan tersendiri bagi calon yang didukung. Terkait dengan hal ini,

<sup>19</sup>Departemen Agama RI. *Al- Qur'an dan Terjemahannya*, h. 64.

menarik untuk melihat mengenai kekuatan komunitas nelayan dan dampak pengaruh politiknya dari kontestasi politik 2017.

### ***B. Rumusan Masalah***

Berdasarkan argumentasi di atas, maka rumusan masalah dalam penelitian ini yaitu:

1. Bagaimana bentuk partisipasi politik masyarakat komunitas nelayan Desa Pitulua dalam mendukung kemenangan pasangan Nur Rahman dan Abbas di Pilkada Kab. Kolaka Utara 2017 ?
2. Apa motif Partisipasi politik masyarakat komunitas nelayan Desa Pitulua dalam mendukung pasangan Nur Rahman dan Abbas di Pilkada Kab. Kolaka Utara 2017?

### ***C. Tujuan dan Kegunaan penelitian***

Secara umum dalam suatu penelitian tidak terlepas dari tujuan dan kegunaan penelitian.

#### **1. Tujuan**

Adapun tujuan yang ingin dicapai dalam penelitian ini yaitu :

- a. Untuk mengetahui Partisipasi politik komunitas nelayan Desa Pitulua dalam mendukung kemenangan pasangan Nur Rahman dan Abbas di Pilkada Kab. Kolaka Utara 2017.
- b. Untuk mengetahui motif Partisipasi politik komunitas nelayan Desa Pitulua dalam mendukung pasangan Nur Rahman dan Abbas di Pilkada Kab. Kolaka Utara 2017

## **2. Kegunaan**

### **a. Kegunaan Teoritik**

Penelitian ini diharapkan dapat memberi kontribusi bagi pengembangan pengetahuan ilmu politik khususnya yang melibatkan nelayan dalam politik, sehingga pengetahuan mengenai politik dalam lingkup akademik menjadi lebih luas dan menambah referensi baru dalam kancah keilmuan.

### **b. Kegunaan Praktis**

Penelitian ini dapat dijadikan sebagai rujukan untuk studi ilmu politik sebagai acuan penelitian selanjutnya yang tentunya membahas politik masyarakat pesisir, karena pembahasan mengenai politik masyarakat pesisir masih sangat luas sehingga masih sangat perlu adanya kajian-kajian untuk membahas dan memperdalam penelitian ini.

## ***D. Tinjauan Karya Terdahulu***

Untuk menjawab masalah-masalah dan mencapai tujuan dalam penelitian ini, maka perlu dilakukan tinjauan pustaka, guna mendapatkan kerangka fikir untuk mempermudah dalam proses memperoleh hasil yang maksimal. Adapun Tinjauan Karya Terdahulu pada penelitian ini adalah:

1. Karya Fahrur Nisa yang berjudul “Dilema Agraria Pesisir”(Studi Kasus Masyarakat Pesisir Dusun Ujung Genteng Kabupaten Sukabumi)”. Membahas tentang nelayan adalah profesi utama di Dusun Ujung Genteng, di mana komposisi mata pencaharian nelayan sebesar 80% dan sisanya

adalah PNS, pedagang, dan pengusaha. Tapi di musim lainnya, profesi mereka dapat berubah begitu juga dengan nelayan. Tipologi pantai Dusun Ujung Genteng yang berbentuk teluk membuat perairan ini memiliki lumpur lebih dari pantai selatan pulau Jawa. Salinitas di perairan ini cenderung rendah dan ada banyak terumbu karang sehingga Ikan Layur (*Trichiurus leputurus*) ditemukan di wilayah ini. Layur sejenis ikan emas banyak dipancing di Dusun Ujung Genteng. Tingginya permintaan Layur ikan dari Jepang dan Korea juga meningkatkan nilai ekonomi komoditas ini. Ikan Layur mampu terjual dengan harga yang lebih tinggi daripada ikan lainnya. Lingkungan nelayan terkadang menjadi hal yang sering diabaikan.<sup>20</sup>

2. Karya Mustaqim yang berjudul “Perilaku Politik Masyarakat Pesisir” (Studi Kasus Masyarakat Pesisir Kampung Gampancayya Kelurahan Tallo Kecamatan Tallo Kota Makassar) tujuan penelitian ini adalah untuk menganalisis perilaku politik masyarakat pesisir. Hasil penelitian menunjukkan bahwa pola perilaku politik masyarakat pesisir di Kampung Gampancayya belum dalam pemilih rasional. Dinamika politik yang kuat bersama dengan dominasi kelas menengah (*local strongman*) dengan kekuatan ekonomi dan modal sosial. Selain itu, aspek keluarga yang mempengaruhi pola perilaku politik Kampung Gampancayya, mengingat

---

<sup>20</sup>Fahrudin “Dilema Agraria Pesisir” (Studi Kasus Masyarakat Pesisir Dusun Ujung Genteng Kabupaten Sukabumi)” *Jurnal Sosiologi Pedesaan* Vol. 03, No. 03. 2015, h. 107.

ada calon yang mampu mengawal orang untuk memilihnya dengan pendekatan kekeluargaan.<sup>21</sup>

3. Karya Manat Rahim yang berjudul “Model Pemberdayaan Masyarakat Di Wilayah Pesisir Dalam Menanggulangi Kemiskinan Di Kabupaten Buton, Sulawesi Tenggara” yang membahas mengenai Kemiskinan merupakan realitas sosial ditandai dengan keterbelakangan banyak hal baik terkait dengan sosial, ekonomi, budaya, politik, pendidikan maupun faktor alam yang berpengaruh langsung terhadap ketidakmampuan masyarakat, sehingga menjadi miskin. Upaya penanggulangan kemiskinan dilakukan dengan pendekatan pemberdayaan masyarakat melalui program-program pemerintah antara lain PNPM-MP dan penguatan lembaga unit pengelola kecamatan. Data yang digunakan adalah data primer diperoleh dari survei lapangan dengan bantuan daftar pertanyaan. Sampel penelitian adalah 98 responden. Metode analisis yang digunakan metode deskriptif kuantitatif dan pendekatan model pemberdayaan masyarakat. Hasil penelitian menunjukkan bahwa pemberdayaan ekonomi keluarga dari 12 responden, berhasil 10 responden atau 83,33% dalam peningkatan pendapatan keluarga dan tidak berhasil sebesar 16,67%. Sementara itu, pemberdayaan usaha produktif petani tradisional dari 46 responden, yaitu 36 responden atau 78,26% berhasil meningkatkan pendapatan rumah tangga petani dan 21,74% belum dapat meningkatkan pendapatan rumah tangga petani. Sementara itu, pemberdayaan modal usaha nelayan telah meningkatkan kegiatan melaut

---

<sup>21</sup> Mustaqim, “*Perilaku Politik Masyarakat Pesisir*” (Studi Kasus Masyarakat Pesisir Kampung Gampancayya Kelurahan Tallo Kecamatan Tallo Kota Makassar), Skripsi Jurusan Sosiologi Universitas Hasanuddin, 2015), h.xiii.

dan mengelola hasilhasil laut dengan tingkat keberhasilan sebesar 55 % dan tidak berhasil 45%.<sup>22</sup>

4. Karya Wiwik yang berjudul “Pemberdayaan Masyarakat Pesisir Melalui Program Pemberdayaan Masyarakat Pesisir Dan Pantai Di Kabupaten Tuban “(Studi Kasus Di Desa Gadon, Kecamatan Tambaboyo, Kabupaten Tuban)” hasil penelitian ini adalah upaya untuk meningkatkan harkat dan martabat masyarakat pesisir yang masih dalam kondisi belum mampu melepaskan diri dari kemiskinan dan keterbelakangan. Kondisi yang di alami oleh masyarakat pesisir tersebut disebabkan oleh berbagai hal, yang diantaranya adalah kesulitan memperoleh pinjaman modal, masih terbatasnya mobilitas masyarakat pesisir, rusaknya sumberdaya laut, rendahnya kualitas sumberdaya manusia serta masih rendahnya produktivitasnya dan daya saing usaha kelautan dan perikanan. Oleh sebab itu, Pemerintah Provinsi Jawa Timur membuat suatu program pemberdayaan masyarakat pesisir yaitu Program Pemberdayaan Masyarakat Pesisir dan Pantai (P2MPP).<sup>23</sup>
5. Karya Moh. Khirzul Alim yang berjudul “Etos Kerja Masyarakat Nelayan” (Studi di Desa Kaliuntu Kecamatan Jenu Kabupaten Tuban Jawa Timur) membahas mengenai Etos kerja merupakan faktor penting bagi kerangka kerja masyarakat nelayan Desa Kaliuntu. Untuk memenuhi kebutuhan

---

<sup>22</sup>Manat Rahim, “Model Pemberdayaan Masyarakat di Wilayah Pesisir Dalam Menanggulangi Kemiskinan di Kabupaten Buton, Sulawesi Tenggara”*Journal The WINNERS* , Vol. 15 No. 1, 2014). h. 23.

<sup>23</sup> Wiwik, “Pemberdayaan Masyarakat Pesisir Melalui Program Pemberdayaan Masyarakat Pesisir Dan Pantai Di Kabupaten Tuban (Studi Kasus Di Desa Gadon, Kecamatan Tambaboyo, Kabupaten Tuban)”, *Jurnal Ilmu Administrasi Negara, FISH, UNESA, 2013*),. h. 1



sehari-hari masyarakat nelayan melaut menjadi hal utama yang dapat dilakukan. Dalam bekerja (melaut) etos kerja berperan penting dalam membantu proses pemenuhan kebutuhan tersebut. Terlebih melihat kondisi dan potensi hasil laut yang fluktuatif. Dari sinilah bagaimana sebenarnya etos kerja masyarakat nelayan Desa Kaliuntu dapat dilihat. Kebiasaan melaut yang dilakukan masyarakat nelayan Desa Kaliuntu membentuk sebuah gambaran etos kerja masyarakat nelayan Desa Kaliuntu secara umum. Kebiasaan tersebut dapat menjadi ukuran bagaimana tinggi rendahnya etos kerja masyarakat nelayan Desa Kaliuntu.<sup>24</sup>

Penelitian diatas merupakan pembandingan dalam penelitian ini yang lebih fokus membahas mengenai masyarakat pesisir yang tidak lain berprofesi sebagai nelayan dalam keterlibatannya pada kontestasi politik yang memberikan kekuatan tersendiri dalam sokongan suara dalam Pilkada Kab. Kolaka Utara tahun 2017.

UNIVERSITAS ISLAM NEGERI  
**ALAUDDIN**  
M A K A S S A R

---

<sup>24</sup>Khirzul Alim, “*Etos Kerja Masyarakat Nelayan*” (Studi di Desa Kaliuntu Kecamatan Jenu Kabupaten Tuban Jawa Timur), *Skripsi Studi Sosiologi Universitas Islam Negeri Sunan Kalijaga*, 2012). h.ix

## BAB II

### TINJAUAN PUSTAKA

#### A. Tinjauan Teoritik

##### 1. Partisipasi Politik

Secara etimologi, konsep partisipasi dapat ditelusuri akar katanya dari bahasa Inggris, yaitu kata “*part*” dikembangkan menjadi kata kerja, maka kata ini menjadi “*to participate*” yang bermakna turun ambil bagian.

Kehidupan pertumbuhan partisipasi memerlukan tata nilai yang operasional (dimanifestasikan dalam bentuk perilaku yang nyata), yang menerima dan menghargai persamaan, keterbukaan, perbedaan pendapat, dan berpikir-pertanyakan. Penekanan Abdul Aziz Saleh terhadap penghargaan pada nilai-nilai persamaan, keterbukaan, perbedaan pendapat, dan berpikir-pertanyakan, berarti konsep partisipasi tidak mengandung nilai kebebasan, tanpa ada paksaan. Jika nilai yang di sebut terakhir ada, berarti hal tersebut tidak mencakup sebagai konsep partisipasi.<sup>25</sup>

Jika pengertian partisipasi politik dipahami melalui pengertian penggabungan dua konsep, yaitu partisipasi dan politik, maka partisipasi politik dapat dijelaskan sebagai turut ambil bagian, ikut serta atau berperan serta dalam kegiatan-kegiatan yang berhubungan dengan kekuasaan (*power*), kewenangan (*authority*), kehidupan publik (*publik life*), pemerintahan (*government*), negara (*state*), konflik dan resolusi konflik (*conflik dan konflikt*

---

<sup>25</sup> Damsar, *Pengantar Sosiologi Politik*, (Jakarta: Kencana Penanda Media Group, 2013), h. 177-180.

*resolution*), kebijakan (*policy*), pengambilan keputusan (*decision making*), dan pembagian (*distribution*) atau alokasi (*allocation*). Pengertian penggabungan makna tersebut telah memberikan suatu pemahaman tentang sekitar apa saja cakupan konsep sosiologi politik. Pemahaman partisipasi politik yang tercakup dalam batasan ini sangat luas. Hampir semua aktivitas kehidupan bisa termasuk atau terliput dalam pengertian konsep di atas.

Samuel P. Huntington dan Joan M. Nelson dalam bukunya *No Easy Choice: Political Participation In Developing Countries*, Huntington dan Nelson membuat batasan partisipasi politik sebagai kegiatan warga negara yang bertindak sebagai pribadi-pribadi, yang dimaksud untuk memengaruhi pembuatan keputusan oleh pemerintah. Partisipasi bisa bersifat individu atau kolektif, terorganisasi atau spontan, mantap atau sporadis, secara damai atau dengan kekerasan, legal atau ilegal, efektif atau tidak efektif.”

Teori partisipasi politik dimaksudkan untuk mengkaji lebih jauh mengenai keterlibatan masyarakat pesisir dalam kontestasi politik pada pemilihan kepala daerah di Kabupaten Kolaka Utara. Demokrasi menuntun masyarakat untuk turut aktif dalam politik, terlebih menyoal pemilihan umum. Partisipasi politik adalah kunci untuk menjalankan demokrasi yang baik, dalam hal ini pemilihan pemimpin yang dianggap mampu membawa perubahan pada daerah yang dipimpinnya. Keterlibatan masyarakat pesisir dalam hal ini komunitas nelayan merupakan salah satu yang yang menarik diketahui, sebab partisipasi politik masyarakat pesisir menuai jumlah yang signifikan dapat menekan perolehan suara politik.

## 2. Teori Perilaku Politik

Teori perilaku politik ini menjadi dasar yang bisa digunakan untuk melihat potret perilaku masyarakat pesisir yang sangat dinamis. Konteks ruang sosial, suasana pribadi, dan faktor faktor lain bisa menjadi serangkaian hal untuk membaca perilaku masyarakat tersebut. Perilaku politik merupakan interaksi antara aktor-aktor politik baik masyarakat, pemerintah, dan lembaga dalam proses politik. Paling tidak dalam proses politik ada pihak yang memerintah, ada yang menentang dan ada yang menaati serta mempengaruhi dalam proses politik, baik dalam pembuatan, pelaksanaan dan penegakkan kebijakan. Perilaku politik dapat dirumuskan sebagai kegiatan yang berkenaan dengan proses pembuatan dan pelaksanaan keputusan politik.<sup>26</sup>

Perilaku politik merupakan tindakan atau kegiatan politik seseorang atau kelompok dalam rangka kegiatan politik. Defenisi ini sangat umum karena berkaitan erat dengan partisipasi politik. Ramlan Subakti misalnya mendefenisikan perilaku politik sebagai kegiatan yang berkenaan dengan proses dan pembuatan keputusan politik.<sup>27</sup>

Memandang perilaku politik sebagai kegiatan yang berkenaan dengan proses pembuatan dan pelaksanaan keputusan politik. Dengan demikian perilaku politik merupakan tindakan masyarakat atau pemerintah yang berkaitan dengan kepentingan atau pencapaian tujuan terkait keputusan politik baik dalam proses

---

<sup>26</sup> Mustaqim, Perilaku Politik Masyarakat Pesisir (Studi Kasus Masyarakat Pesisir Kampung Gampancayya Kelurahan Tallo Kota Makassar, *skripsi* Jurusan Sosiologi UNHAS, 2015, h. 28-29

<sup>27</sup> Ramlan Subakti, *Memahami Ilmu Politik*, Gramedia Widya Sarana, Jakarta. 1992, h.

pembuatan maupun pelaksanaannya. Sebagai insan politik setiap warga negara tentunya melakukan tindakan politik, yang dalam penelitian ini lebih difokuskan pada perilaku pemilih yang juga merupakan bagian dari perilaku politik.<sup>28</sup>

Perilaku politik meliputi tanggapan internal seperti persepsi, sikap, orientasi dan keyakinan serta tindakan-tindakan nyata seperti pemberian suara, protes, lobi dan sebagainya.<sup>29</sup>

Perilaku politik adalah tindakan yang dilakukan oleh pemerintah ataupun masyarakat berkaitan dengan tujuan dari suatu masyarakat, kebijakan untuk mencapai suatu tujuan, serta sistem kekuasaan yang memungkinkan adanya suatu otoritas untuk mengatur kehidupan masyarakat kearah pencapaian tujuan tersebut. Dari pengertian ini perilaku politik lebih diarahkan pada tercapainya konsensus untuk mencapai tujuan dari masyarakat dan pemerintah. Perilaku politik bukanlah sesuatu yang berdiri sendiri tetapi mengandung ketertarikan dengan hal-hal lainnya.<sup>30</sup>

Teori ini dipergunakan dalam hal mengupas perilaku masyarakat pesisir yang berkenaan dengan politik ataupun perilaku aktor politik mengenai sikap politiknya dalam kontestasi politik. Ajang pemilihan kepala daerah menuntut masyarakat untuk cerdas dalam menentukan pilihan, olehnya salah satu aspek yang patut dipahami yaitu perilaku politik mengenai tindakan-tindakan yang diambil. Teori ini dianggap pas untuk menjawab persoalan yang menjadi pokok pembahasan dalam penelitian ini.

---

<sup>28</sup> Ramlan Subakti, *Memahami Ilmu Politik*, Gramedia Widya Sarana, Jakarta. 1992. h. 19

<sup>29</sup> Fadillah Putra, *Paradigma Kritis dalam Studi Kebijakan Publik*. Yogyakarta : Pustaka Pelajar, 2003, h. 200

<sup>30</sup> Sudijono Sastroatmodjo, *Perilaku politik*. Semarang: IKIP Press.1995., h.3

### 3. Motif Politik Komunitas Nelayan

Motif adalah dorongan yang sudah terikat pada suatu tujuan. Motif menunjuk hubungan sistematis antara suatu respon dengan keadaan dorongan tertentu. Motif yang ada pada diri seseorang akan mewujudkan suatu perilaku yang diarahkan pada tujuan mencapai sasaran kepuasan.<sup>31</sup>

*Sherif & Sherif (1956)* : motif sebagai suatu istilah generic yang meliputi semua faktor internal yang mengarah pada berbagai jenis perilaku yang bertujuan, semua pengaruh internal, seperti kebutuhan (needs) yang berasal dari fungsi-fungsi organisme, dorongan dan keinginan, aspirasi, dan selera social, yang bersumber dari fungsi-fungsi tersebut. *Giddens (1991:64)* : motif sebagai impuls atau dorongan yang memberi energy pada tindakan manusia sepanjang lintasan kognitif/perilaku kearah pemuasan kebutuhan. Menurut Giddens, motif tak harus dipersepsikan secara sadar. Ia lebih merupakan suatu “keadaan perasaan”. *Harold Koontz dan kawan-kawan (1980:632)* : dalam buku Management, mengutip pendapat Berelson dan steiner, mengemukakan bahwa motif adalah suatu keadaan dari dalam yang member kekuatan, yang menggiatkan, yang menggerakkan atau menyalurkan perilaku ke arah tujuan-tujuan<sup>32</sup>

Teevan dan Smith (1964) menggolongkan motif atau dasar perkembangannya menjadi dua kelompok yaitu: 1. Motif primer kebutuhan motive (need) perilaku adalah motif yang timbulnya berdasarkan proses kimiawi

---

<sup>31</sup> M. Nur Ghufron Dan Rini Risnawita S, Teori-Teori Psikologi, (Jogjakarta: Ar-Ruzz Media, 2012), Hal 83

<sup>32</sup> Alex Sobur, *Psikologi Umum*, (Bandung: Pustaka Setia, 2003) hal 267

fisiologik dan diperoleh dengan tidak dipelajari. Contohnya: haus dan lapar. 2. Motif sekunder adalah motif yang timbulnya tidak secara langsung berdasarkan proses kimiawi psikologik dan umumnya diperoleh dari proses belajar baik melalui pengalaman maupun lingkungan.<sup>33</sup>

Clark dan Wilson yang mengatakan bahwa motif seseorang untuk beraktivitas politik, yaitu:<sup>34</sup>

- Insentif Material (*Material Incentive*)
- Insentif Solidaritas (*Solidarity/ Social Intencives*)
- Insentif Idealisme (*Purposive/ Issue Based Incentives*)
- Insentif Campuran (*Mix Incentives*)

**a. Insetif Material ( *Material Incentives* )<sup>35</sup>**

Intensif material yaitu aktivis partai yang berdekatan dengan penguasa, mereka akan mengambil keuntungan dalam tiga hal meliputi: *Pertama*, motif mencari perlindungan (*patronage*): sejak era presiden Amerika Serikat yang ke-7 Andrew Jakson (1829-1837) sudah berpandangan bahwa bekerja dalam partai politik selalu dapat diharapkan mendapatkan keuntungan dari pemerintah. Keuntungan disini diartikan untuk mendapatkan uang atau berlindung di bawah pemerintahan. Bahkan hingga saat ini, kebanyakan pegawai publik pemerintah kota adalah pendukung setia dari partai yang berkuasa atau yang dekat dengan pemerintah. Sebagai timbal balik atas pekerjaan yang didapatkan dari partai,

<sup>33</sup> Alex Sobur, *Psikologi Umum*, (Bandung: Pustaka Setia, 2003) hal 294-295

<sup>34</sup> Reskiyanti Nurdin, *Pemuda dan Politik, Studi Tentang Partispasi Politik Pemuda Menjadi Anggota Legislatif di DPRD Kota Makassar periode 2009-2014*) h.15

<sup>35</sup> Reskiyanti Nurdin, *Pemuda dan Politik, Studi Tentang Partispasi Politik Pemuda Menjadi Anggota Legislatif di DPRD Kota Makassar periode 2009-2014*) h.16

mereka biasanya memberikan intensif terhadap partainya, termasuk waktu, energy dan juga sebagian dari gajinnya. Hal ini untuk kepentingan kampanye, bahkan parapegawai publik ini sering dimobilisasi untuk mengkampanyekan pimpinanya di pemerintahan untuk dapat dipilih kembali di pemilu.

*Kedua* menjadi pejabat yang dipilih (*elected office*), sebagai pengisi jabatan pemerintahan dan ada juga tawaran untuk bekerja profesional untuk kampanye serta menjadi pejabat publik. Kekuasaan dan jabatan adalah sesuatu yang didamba-dambakan setiap orang, karena dengan jabatan dan kekuasaan itulah orang mendapatkan suatu kebanggaan dan keuntungan.

*Ketiga*, naik pangkat atau memperoleh kedudukan yang lebih tinggi (*preferment*), ketika pejabat dapat melakukan kebebasan bertindak alokasi layanan pemerintahan dan kontrak kerja pemerintah, muncullah potensi untuk naik pangkat atau memperoleh kedudukan yang lebih tinggi. Dengan adanya kedudukan yang tinggi secara langsung menaikkan derajat atau status sosial individu dalam masyarakat pemahaman tentang motif material ini adalah kewajaran yang normatif dalam tradisi ilmu politik sendiri dikenal dengan istilah pilihan rasional atau rational choice. Esensi Teori rational choice adalah ‘ketika menghadapi beberapa pilihan dalam tindakan, orang-orang biasanya melakukan apa yang ia percaya sepertinya memberi hasil yang terbaik’.

Perspektif rasional politis dalam menjelaskan perilaku seseorang terhadap organisasi sosial politik, oleh pakar ilmu politik pada perinsipnya diadaptasi daripada ilmu ekonomi, mereka melihat adanya analogi antar pasar (ekonomi)



dengan perilaku individu (politik). Apabila secara ekonomi anggota masyarakat dapat bertindak secara rasional yaitu menekan biaya sekecil-kecilnya untuk memperoleh keuntungan yang sebesar-besarnya, dan meminilisir kerugian sekecil-kecilnya.

Dari asumsi ini, maka motif material (ekonomi) dipandang sebagai sesuatu yang memberi keuntungan yang diperoleh ketika seseorang ikut berpartisipasi politik. Jadi, motif material adalah motif rasional seseorang dalam beraktivitas politik yang memberikan keuntungan besar bagi demi kepentingan pribadi. Pertimbangan rasional tidak hanya berupa pemilih alternative yang paling menguntungkan (*makximum gained*) atau yang mendatangkan kerugian yang paling sedikit, tetapi juga dalam arti memilih alternatif yang menimbulkan resiko yang paling kecil. Dengan begitu, diasumsikan bahwa dalam orang-orang dalam memilih keterlibatan politik tersebut mempunyai kemampuan untuk menilai isu-isu sosial politik dan perubahan politik yang terjadi pada masanya.

**b. Insetif solidaritas (*solidarity/social Intencives*)<sup>36</sup>**

Intensif solidaritas yaitu mencari kehidupan sosial baru dari yang selama ini mereka memiliki atau untuk kepentingan solidaritas sosial. Alasannya, keuntungan personalnya tidak mudah untuk diidentifikasi dan tentu tidak mudah untuk diukur dibanding dengan keuntungan materiil. Seseorang bisa merasakan bagaimanapun, penghargaan sosial politik dalam persahabatan organisasi politik. Motif yang timbul untuk memenuhi kebutuhan individu dalam hubungannya

---

<sup>36</sup> Reskiyanti Nurdin, Pemuda dan Politik, Studi Tentang Partispasi Politik Pemuda Menjadi Anggota Legislatif di DPRD Kota Makassar periode 2009-2014) h.18

dengan sosialnya. Dalam penelitian ini, arti dari motif sosial individu adalah motif seseorang memiliki kebutuhan (keinginan) akan kekuasaan untuk memberikan pengaruh kepada orang lain, untuk menunjukkan eksistensi dan aktualisasi dirinya. Motif-motif merupakan alasan dari perilaku mereka muncul, mempertahankan mendeterminasi arah umum perilaku seseorang individu.

**c. Insetif Idealisme (*Purposive/Issu-Based Incentives*)<sup>37</sup>**

Motif ini adalah keinginan individu untuk memperjuangkan sesuatu yang bersifat ideal atau yang ideologi. Adanya perbedaan dari perjuangan partai yang berlabel liberal atau konservatif terdapat motivasi yang lebih dalam dari para aktivis politik, yakni komikmen terhadap sikap/ tingkah laku dalam kebijakan pemerintahan dan politik, hususnya kesesuain pemerintah dengan kondisi sosial yang terjadi pada saat itu (kontekstual).

Dalam skala yang lebih moderat dan terbatas, tujuan ini bisa hanya spesifik pada satu isu tertentu (misalnya: pemotongan pajak, aborsi, perang, dll). Tujuan ini bisa juga sebagai upaya perbaikan partai politik itu sendiri. Karena, ketika motif personal mengalami kemerosotan, isu memperjuangkan ideology kemudian meningkat sebagai tanggung jawab warga Negara untuk melayani masyarakat.

Motif idealisme individu dalam keterlibatan politik diartikan sebagai dorongan pribadi individu secara sadar untuk berpolitik untuk memperjuangkan ideology partai yang sesuai dengan idealisme sebagai kewajiban dan tanggung

---

<sup>37</sup> Reskiyanti Nurdin, Pemuda dan Politik, Studi Tentang Partispasi Politik Pemuda Menjadi Anggota Legislatif di DPRD Kota Makassar periode 2009-2014) h.18

jawabnya. Para aktivis politik mungkin di tempatkan oleh partainya ditempatnya masing-masing sebagai komitmen umum dari mereka. Karena, suatu kewajiban dan tugas sebagai rakyat, kepercayaan nilai-nilai demokratis sebagai partisipasi penduduk yang melibatkan mereka.

**d. Insetif campuran (*Mix Incentives*)<sup>38</sup>**

Yaitu pembaruan beberapa intensif yang telah disebutkan sebelumnya menjadi saling bertautan. Asumsinya, tidak ada partai yang beristandar pada satu kepentingan saja, dan sangat sedikit orang-orang yang memasuki partai yang sudah tinggi dibandingkan dengan aktivis partai yang masih dibawah baik secara material atau penghargaan soladaritas.

Motif bisa saja berubah, begitupun bagi setiap individu usaha mengajak orang terjun kedunia politik mungkin saja tidak berlanjut kepada aktivitas saja. Beberapa riset menganjurkan bahwa usaha pada sebuah partai dalam mengambil tempat untuk aktivis partai oleh usaha dengan tujuan bagi orang-orang yang mencapai target, ideology atau tujuan partai melalui aktivitas partai mereka. Untuk melanjutkan keterlibatan mereka didunia politik mereka di dunia politik mereka cenderung mempertahankan mulai usaha dari kontak sosial, identifikasi dengan partai mereka sendiri dan penghargaan peribadi lainnya serta adanya kepuasan. Mungkin sebuah partai yang pemilihanya secara pragmatis yang melibatkan fleksibilitas secara tradisional membutuhkan kemenangan pada pemilu sangat susah.

---

<sup>38</sup> Reskiyanti Nurdin, Pemuda dan Politik, Studi Tentang Partispasi Politik Pemuda Menjadi Anggota Legislatif di DPRD Kota Makassar periode 2009-2014) h.19

Dan menyiapkan kebutuhan ideology yang sukses untuk menggaet para pemilih melalui usaha dengan ideologi untuk waktu yang lama.

Teori ini digunakan untuk menelaah alasan-alasan yang menjadi kebutuhan masyarakat pesisir dalam mendukung calon yang dianggap bisa untuk mengakomodir kebutuhan mereka. Untuk memberi dukungan pada calon tertentu tidak jarang masyarakat menitipkan timbal baliknya. Teori ini untuk mengupas motif apa saja yang menjadi alasan masyarakat pesisir untuk memilih pasangan calon ini.



e. **Kerangka Konseptual**

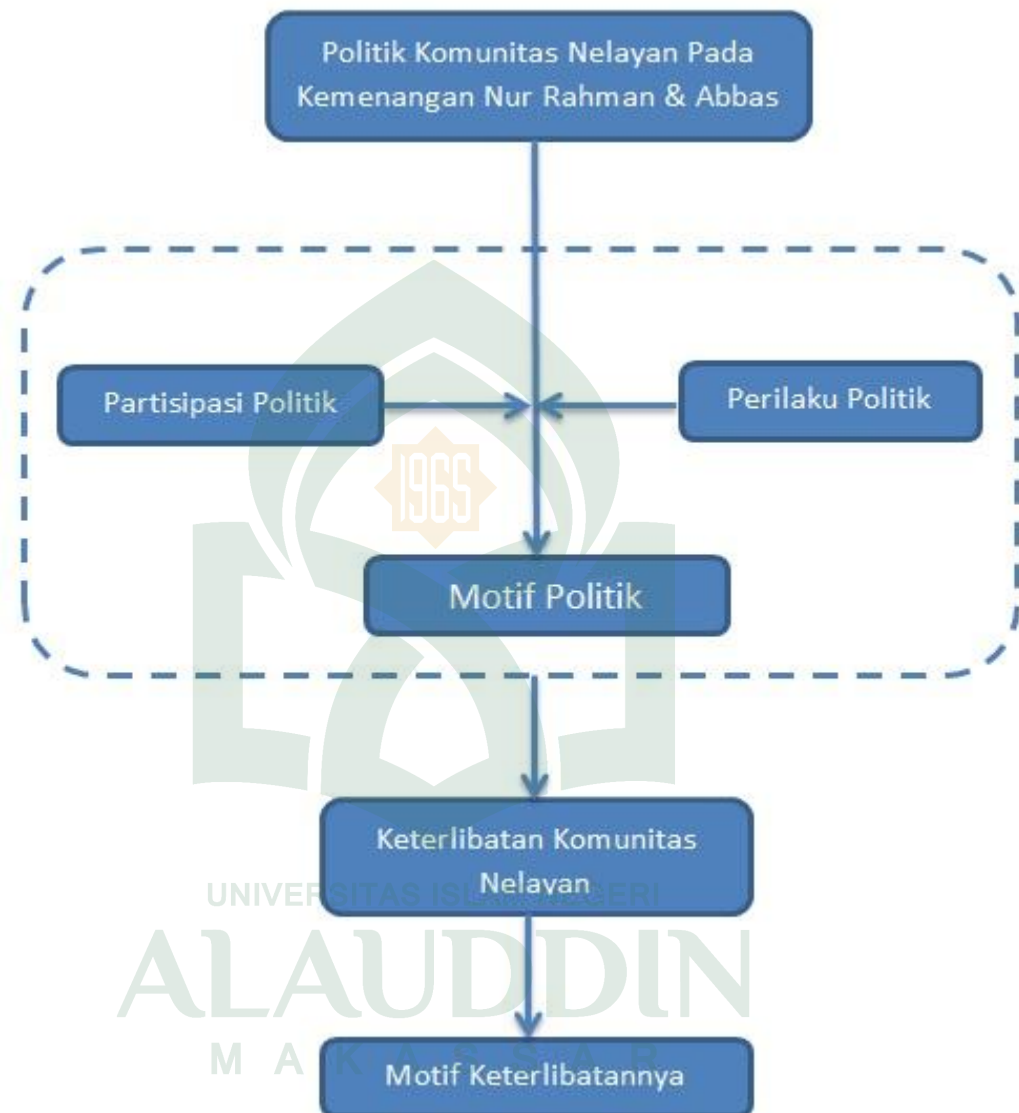

## **BAB III**

### **METODE PENELITIAN**

#### ***A. Jenis dan Lokasi Penelitian***

##### **1. Jenis Penelitian**

Penelitian ini menggunakan metode penelitian kualitatif, yaitu suatu metode penelitian yang digunakan untuk meneliti pada kondisi objek yang alamiah, dimana peneliti adalah sebagai instrumen kunci. Hasil penelitian kualitatif lebih menekankan makna daripada generalisasi.<sup>39</sup> Pendekatan penelitian ini yaitu penelitian deskriptif. Penelitian deskriptif merupakan penelitian yang berusaha mendeskripsikan dan menginterpretasikan sesuatu, misalnya kondisi atau hubungan yang ada, pendapat yang berkembang, proses yang sedang berlangsung, akibat atau efek yang terjadi, atau tentang kecenderungan yang tengah berlangsung.<sup>40</sup>

##### **2. Lokasi Penelitian**

Penelitian ini berlokasi di Desa Pitulua Kec. Lasusua, Kabupaten Kolaka Utara, Sulawesi Tenggara.

#### ***B. Fokus Penelitian***

Fokus penelitian ini tentang terpilihnya Nur Rahman dan Abbas sebagai Bupati di Kab. Kolaka Utara yang tidak terlepas dari keterlibatan masyarakat pesisir sebagai basis suara yang sangat mempengaruhi elektabilitasnya.

---

<sup>39</sup>Sugiyono, *Memahami Penelitian Kualitatif*, (Bandung: CV.Alfaveta, 2008), h. 11

<sup>40</sup>Syamsuddin, dkk. *Pedoman Praktis Metodologi Penelitian Internal*. (Ponorogo: Cv. Wade Group, 2015), h.19

Informan dalam penelitian ini sebanyak 14 orang yang meliputi:

Tabel 2.1 Daftar Nama Informan

No	Nama	Pekerjaan /Jabatan	Tempat
1	Akbar Hamsah	Kepala Desa	Kantor Desa
2	Sukardi	Nelayan	Desa Pitulua
3	Dirsang	Toko masyarakat	Desa Pitulua
4	Udo	Perangkat desa	Desa Pitulua
5	Hariato	Perangkat Desa/ nelayan	Desa Pitulua
6	Ardi	Mantan Kepala desa	Desa Pitulua
7	Syahdan	Staf Puskesmas/ nelayan	Desa Pitulua
8	Hasmuddin	BPD	Kantor Desa
9	Darwis	Perpajakan	Desa Pitulua
10	Ikbal	Sekdes	Kantor Desa
11	Guntur	Nelayan	Desa Pitulua
12	Asdar Ahmad	PDAM	Kantor PDAM / Nelayan
13	Bakri S	Nelayan	Desa Pitulua

### C. Jenis Data

Adapun Jenis data penelitian ini adalah:

1. Data primer (*primary data*), yaitu data empirik yang diperoleh secara langsung dari obyek penelitian perorangan, kelompok dan organisasi.<sup>41</sup>

---

<sup>41</sup>Rosady Ruslan, *Metode Penelitian Public Relation Dan Komunikasi*. (Jakarta: Rajawali Pers, 2010), h. 29-30.

Dalam penelitian ini, data primer didapatkan melalui hasil wawancara dengan pihak terkait di Desa Pitulua.

2. Data Sekunder (*secondary data*), yaitu data penelitian yang diperoleh secara tidak langsung melalui media perantara (dihasilkan pihak lain) atau digunakan oleh lembaga lainnya yang bukan merupakan pengolahnya, tetapi dapat dimanfaatkan dalam suatu penelitian tertentu.<sup>42</sup>

#### ***D. Metode Pengumpulan Data***

Adapun metode pengumpulan data dalam penelitian ini adalah meliputi:

1. Observasi

Observasi yaitu sebuah teknik pengumpulan data dengan melakukan peninjauan secara cermat. Dengan teknik ini, peneliti akan mengamati setiap fenomena yang berkaitan dengan objek penelitian. Observasi dan pencatatan dengan sistematis fenomena-fenomena yang sudah diteliti.<sup>43</sup> Observasi dilakukan di Desa Pitulua khususnya dari pesisir untuk melihat interaksi keseharian para nelayan agar peneliti dapat mengetahui fenomena awal dari keseharian nelayan.

2. Wawancara

Wawancara (*interview*) merupakan teknik pengumpulan data dengan mengajukan pertanyaan langsung oleh pewawancara kepada responden/informan, dan jawaban-jawaban responden/informan dicatat atau direkam. Teknik wawancara yang digunakan oleh penelitian kualitatif adalah wawancara

---

<sup>42</sup>Rosady Ruslan, *Metode Penelitian Public Relation Dan Komunikasi* h. 138.

<sup>43</sup>Koentjaraningrat, *Metode-Metode Penelitian Masyarakat*. (Jakarta: PT. Gramedia, 1990), h. 173.



mendalam.<sup>44</sup>Wawancara di tujukan untuk mencari jawab dari setiap Tanya yang diajukan terkait permasalahan yang diteliti, wawancara dilakukan di tempat atau kondisi yang sesuai informan inginkan, misalnya di rumah informan maupun di lokasi kerja.

### 3. Dokumentasi

Dokumentasi yaitu metode mencari data mengenai hal-hal atau variabel-variabel berupa catatan, transkrip, buku atau catatan harian.<sup>45</sup> Dokumentasi dilakukan untuk lebih menambah varian jawaban dan kualitas penelitian agar dapat menjadi penelitian yang lebih variatif dan analitik.

#### ***E. Instrumen Penelitian***

Dalam penelitian ini instrument penelitian adalah peneliti sendiri, manusia sebagai *human instrument*, berfungsi untuk menetapkan fokus penelitian, memilih informan sebagai sumber data, melakukan pengumpulan data, menilai kualitas data, analisis data, menafsirkan data dan membuat kesimpulan atas temuannya.<sup>46</sup>

#### ***F. Teknik Pengolahan dan Analisa Data***

Adapun teknik pengolahan dan analisa data dalam penelitian ini adalah:

##### 1. Reduksi Data (*data reduction*)

Data yang diperoleh dari lapangan jumlahnya cukup banyak, untuk itu maka perlu dicatat secara teliti dan rinci. Seperti telah dikemukakan, semakin

---

<sup>44</sup>Syamsuddin, dkk. *Pedoman Praktis Metodologi Penelitian Internal*. (Ponorogo: Cv. Wade Group, 2015),. h.57

<sup>45</sup>Suharsimi Arikunto, *Prosedur Penelitian Suatu Pendekatan*. (Jakarta: Rineka Cipta, 1993), h. 131.

<sup>46</sup>Sugiyono, *Metode Penelitian Kuantitatif, Kualitatif R&D*, h. 222

lama peneliti ke lapangan, maka jumlah data akan semakin banyak, kompleks dan rumit. Untuk itu perlu segera dilakukan analisis data melalui reduksi data.<sup>47</sup>

## 2. Penyajian Data (*data display*)

Setelah data direduksi, maka langkah selanjutnya adalah men-*display*-kan data. Dalam kualitatif, penyajian data bisa dilakukan dalam bentuk uraian singkat, bagan, hubungan antara kategori, *flowchart* dan sejenisnya. Dengan men-*display*-kan data, maka akan memudahkan untuk memahami apa yang terjadi, merencanakan kerja selanjutnya berdasarkan apa yang telah dipahami tersebut.<sup>48</sup>

## 3. Menarik Kesimpulan atau Verifikasi (*Conclusion Drawing/Verification*)

Langkah ketiga analisis data kualitatif menurut Miles dan Huberman adalah penarikan kesimpulan dan verifikasi. Kesimpulan awal yang dikemukakan masih bersifat sementara, dan akan berubah bila tidak ditemukan bukti-bukti kuat yang mendukung pada tahap pengumpulan data berikutnya. Tetapi apabila kesimpulan yang dikemukakan pada tahap awal, didukung oleh bukti-bukti yang valid dan konsisten saat peneliti kembali ke lapangan mengumpulkan data, maka kesimpulan yang dikemukakan merupakan kesimpulan yang kredibel.<sup>49</sup>

---

<sup>47</sup>Sugiyono, *Metodologi Penelitian Kuantitatif dan Kualitatif dan R & D.*(Bandung: Alfabeta, 2014). h. 247

<sup>48</sup>Sugiyono, *Metodologi Penelitian Kuantitatif dan Kualitatif dan R & D.* h. 249

<sup>49</sup>Sugiyono, *Metodologi Penelitian Kuantitatif dan Kualitatif dan R & D.* h. 252.

## BAB IV

### HASIL PENELITIAN DAN PEMBAHASAN

#### *A. Kondisi Objektif Lokasi Penelitian*

Bab ini membahas mengenai gambaran umum lokasi penelitian yaitu Desa Pitulua, Kecamatan Lasusua Kabupaten Kolaka Utara Sulawesi Tenggara. Gambaran umum ini meliputi kondisi geografis, mata pencarian, dinamika politik desa, sosial budaya serta kondisi pemerintahan Desa Pitulua. Pembahasan tersebut menurut peneliti memiliki relevansi dengan topik dan kajian ini.

#### **1. Kondisi Geografis**

Desa Pitulua adalah salah satu desa di Kecamatan Lasusua yang berdiri pada tanggal 8 maret 1976 mempunyai luas wilayah 8014 ha. Dilihat dari topografi wilayah Desa Pitulua merupakan daerah pesisir. Secara administrasi Desa Pitulua terletak di wilaya Kecamatan Lasusua Kabupaten Kolaka Utara. Adapun batas-batas wilayah Desa pitulua, yaitu

- Sebelah Utara : berbatasan dengan kelurahan Lasusua
- Sebelah Selatan : berbatasan dengan desa Sulaho
- Sebelah Timur : berbatasan dengan desa Rante Limbong
- Sebelah Barat : berbatasan dengan teluk Bone.

Desa Pitulua terdiri 4 (Empat) dusun. Oritasi jarak tempuh ke ibukota Kecamatan 1 (satu) km, dari pitulua ke ibukota kabupaten 1 (satu) km dan jarak ke ibu kota provinsi adalah 309 km.<sup>50</sup>

## 2. Mata Pencarian

Secara umum mata pencaharian warga masyarakat Desa pitulua dapat diidentifikasi kedalam beberapa bidang mata pencaharian, seperti petani, Buru tani, PNS/POLRI/TNI, Karyawan swasta, pedagang, buruh bangunan / tukang, dan peternak. Jumlah penduduk berdasarkan mata pencarian di bawah ini :

Tabel. 4.1 Jumlah Penduduk berdasarkan Mata Pencarian

No	Pekerjaan	Jumlah
1	PNS	79 Orang
2	TNI / POLRI	6 Orang
3	Pensiunan	Pensiunan
4	Swasta	- Orang
5	Pedagang	47 Orang
6	Petani pemilik	278 kk
7	Buruh tani	- Orang
8	Montir / mekanik	2 Orang
9	Nelayan	79 Orang
10	Maubeller	5 Orang
11	Lain-Lain	- Orang
Jumlah		349 Orang <sup>51</sup>

<sup>50</sup> Tim Penyusun, "Profil Desa Lasusua" (Kolaka Utara:Tim Penyusun, 2016) h. 2

<sup>51</sup>Tim Penyusun, "Profil Desa Lasusua" h. 3.

### 3. Dinamika Politik Desa

Seiring dengan perubahan dinamika politik dan sistem politik di Indonesia yang lebih demokratis, memberikan pengaruh kepada masyarakat untuk menerapkan suatu mekanisme politik yang di pandang yang lebih demokratis, pada tahun 2014 warga masyarakat Desa Pitulua juga berperang dalam mengikuti pemilihan umum anggota DPR, DPD, dan DPRD dan pemilihan umum presiden dan wakil peresiden. Saat itu tercatat jumlah pemilih yang mempunyai hak pilih sebanyak 1018 orang. Dari jumlah pemilih tersebut hanya 835 orang menggunakan hak pilihnya. Pemilihan umum anggota DPR, DPD, dan DPRD diikuti oleh 93 caleg untuk Dapil satu, dan untuk pasangan yaitu pasangan Joko Widodo/ Muh. Yusuf kalla dan pasangan Prabowo Subianto / Hatta radjasa.<sup>52</sup>

Pola kepemimpinan penduduk di wilayah Desa Pitulua dalam pengambilan keputusan berada di tangan kepala Desa, namun semua dilakukan dengan mekanisme yang melibatkan pertimbangan dari masyarakat, keterwakilan masyarakat di tingkat desa, diwadahi BPD.<sup>53</sup> BPD merupakan lembaga tingkat Desa. Kebijakan-kebijakan pemerintahan Desa harus mendapatkan persetujuan dari BPD. Dengan demikian terlihat bahwa pola kepemimpinan di wilayah Desa Pitulua mengedepankan pola yang demokratis. Berdasarkan deskripsi dari fakta-fakta diatas, dapat di simpulkan bahwa Desa pitulua mempunyai dinamika politik Local, hal ini terlihat baik dari segi pola kepemimpinan, mekanisme pemilihan

---

<sup>52</sup>Tim Penyusun, "Profil Desa Lasusua" h. 4

<sup>53</sup>Tim Penyusun, "Profil Desa Lasusua" h. 4

kepemimpinan, sampai dengan partisipasi masyarakat dalam menerapkan sistem politik demokrasi ke dalam politik lokal.<sup>54</sup>

#### 4. Sosial Budaya

Bangsa Indonesia dibangun dalam keragaman budaya, keragaman itu diantaranya terwujud dalam keberadaan komunitas budaya masyarakat, mereka hidup serta berkembang menghidupi nilai budaya dan aktivitas tradisionalnya masing-masing, nilai-nilai khas tersebut merupakan pegangan hidup dan prinsip aktivitas sehari-hari bagi anggotanya, diyakini dengan teguh kebenaran dan kesakralannya serta diwariskan serta turun temurun yang kini menjadi kekayaan bangsa yang wajib dilestarikan dan dilindungi nilai budaya dan aktivitas tradisional ini kemudian disebut dengan kearifan lokal merupakan alat sekaligus hasil dari dinamika strategi adaptasi komunitas budaya tersebut terhadap lingkungannya dengan mengembangkan pengetahuan atau ide, norma, aktivitas dan pralatan untuk melanjutkan eksistensinya.<sup>55</sup>

Bagaimana bentuk kearifan lokal menjadi dasar bagi keragaman budaya bangsa, sekaligus sebagai modal bagi penguatan karakter dan jati diri bangsa oleh karena itu pemberdayaan dan rehabilitasi keberadaan komunitas budaya dimasyarakat adat Pitulua perlu dilakukan, sejalan dengan pemikiran tersebut, maka melalui lembaga perantara adat pitulua mengusulkan Bantuan sosial kepada direktorat jendral kebudayaan, kementerian pendidikan dan kebudayaan untuk revitalasi. Pemberdayaan dan peningkatan kualitas keberadaan komunitas budaya

<sup>54</sup>Tim Penyusun, "Profil Desa Lasusua" h. 4-5.

<sup>55</sup>Tim Penyusun, "Profil Desa Lasusua" h. 5.

dalam rangka pelestarian kebudayaan salah satunya melalui program pasilitas budaya dimasyarakat. Melalui kegiatan ini diharapkan dapat merehabilitasi keberadaan komunitas budaya dipituluu Sebagai wujud keragaman budaya di Desa pituluu kecamatan Lasusua Kabupaten Kolaka Utara provinsi Sulawesi tenggara.<sup>56</sup>

## **5. Kondisi Pemerintahan Desa**

Seiring dengan pelaksanaan pembangunan di Kabupaten Kolaka Utara melalui visi dan misi Desa pituluu, Kecamatan Lasusua, berusaha melaksanakan pemerintahan desa dengan semangat otonomi desa dengan berupaya mengatur dan mengurus rumah tangga Desa atas dasar musyawarah dan mufakat serta inisatif dan prakarsa dari masyarakat dalam rangka mendukung pelaksanaan pembagunan di Desa Pituluu serta Kabupaten Kolaka Utara. Terkait dengan keberadaan pemerintah Desa dan lembaga-lembaga yang ada, berikut disampaikan daftar nama-nama aparatur pemerintah di Desa dan lembaga serta kepengurusannya dan sebagai berikut;

---

<sup>56</sup>Tim Penyusun, "Profil Desa Lasusua" h. 5

Bagan 4.1. Susunan Organisasi dan Tata Kerja Pemerintahan Desa Pitulua

Kec.Lasusua Kab. Kolaka Utara;

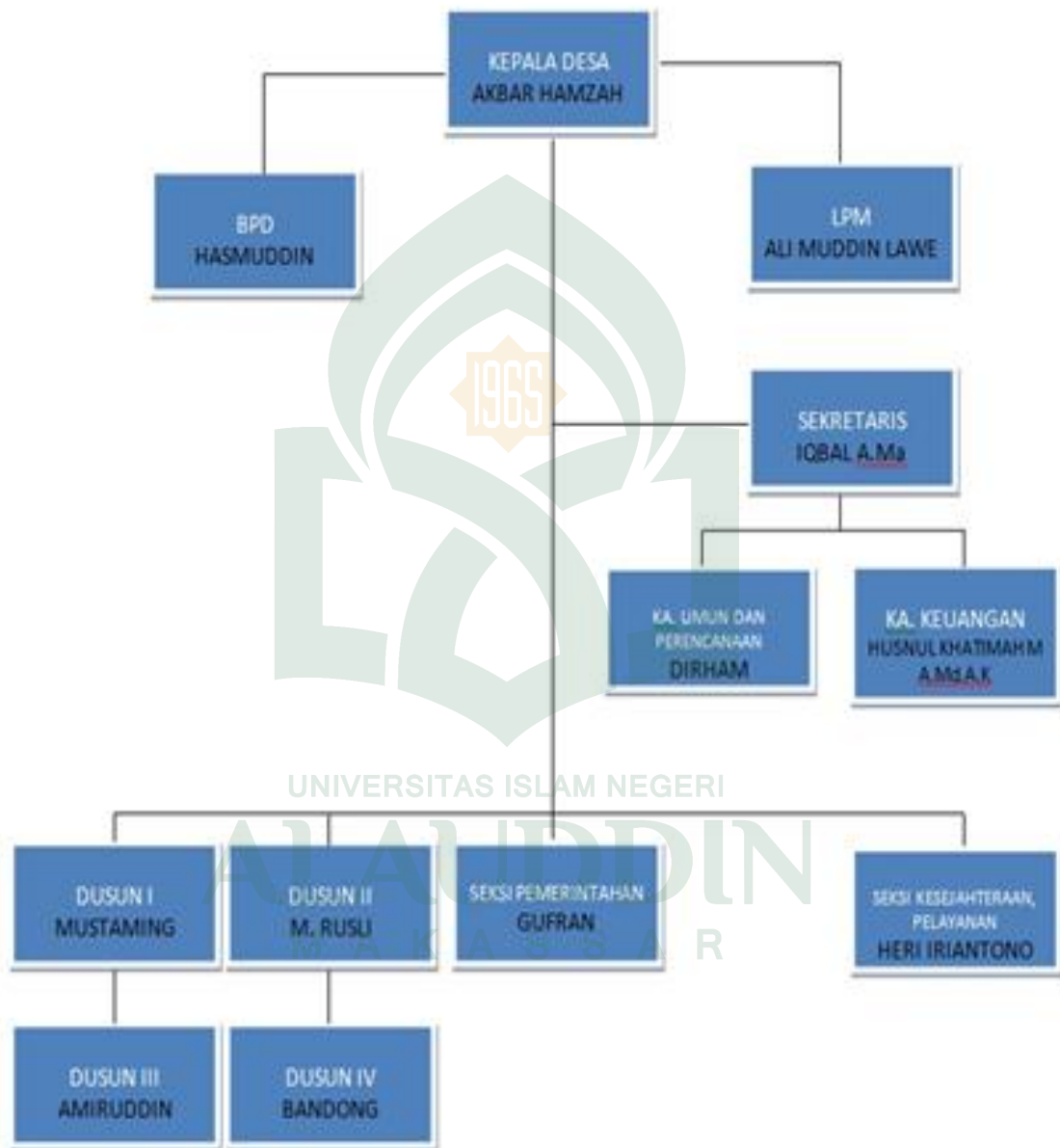



## 6. Hasil Pilkada Kolaka Utara

Tabel 4.2. Perolehan suara Pilkada Kolaka Utara 2017.

No	Nama	Perolehan Suara(%)
1	Drs. Nur Rahman Umar, MH dan Abbas SH.	35.303 ( 47,23% )
2	Boby Alimuddin, SE.dan H.Maksum Ramli, SE.,MM.	27.442 ( 36,72% )
3	Anton, SH dan M. Haidirman Sarira,S.Pd.	11.996 (16.05% )
Total		74.741 Suara

Tabel 4.3. Perolehan Suara Pilkada Kolaka Utara di Desa Pitulua

No	Nama	Perolehan Suara(%)
1	Drs. Nur Rahman Umar, MH dan H,	460 (54%)
2	Boby Alimuddin, SE.dan H.Maksum Ramli, SE.,MM.	297 (35%)
3	Anton, SH dan M. Haidirman Sarira,S.Pd.	88 (11%)
Total		845 Suara

***B. Bentuk Partisipasi politik Masyarakat Komunitas Nelayan Desa Pitulua Dalam Mendukung Kemenangan Pasangan Nur Rahman dan Abbas Pada Pilkada Kab. Kolaka Utara 2017***

Dalam proses demokrasi masyarakat memiliki ruang untuk terlibat dalam berbagai proses politik ataupun pengambilan kebijakan. Proses keterlibatan masyarakat dalam berbagai proses politik disebut partisipasi politik. Menurut Samuel P. Huntington dan Joan M. Nelson Partisipasi politik adalah membuat batasan partisipasi politik sebagai kegiatan-kegiatan warga Negara yang bertidak sebagai pribadi-pribadi, yang dimaksud untuk memengaruhi pembuatan keputusan oleh pemerintah. Partisipasi biasa bersifat individu atau kolektif, terorganisasi atau spontan, mantap atau sporadis, secara damai atau dengan kekerasan, legal atau ilegal, efektif atau tidak efektif.

Menurut Almond partisipasi politik ada dua yaitu Partisipasi politik konvensional dan partisipasi politik nonkonvensional. Partisipasi politik konvensional, yaitu suatu bentuk partisipasi politik yang normal dalam demokrasi modern adapun bentuk-bentuk partisipasi politik konvensional antara lain; pemungutan suara, diskusi politik, kegiatan kampanye, membentuk dan bergabung dalam kelompok kepentingan, komunikasi individual dengan pejabat politik dan administratif.<sup>57</sup>

Partisipasi politik nonkonvensional adalah suatu bentuk partisipasi politik yang tidak lazim dilakukan dalam kondisi normal, bahkan dapat berupa kegiatan ilegal, penuh kekerasan dan revolusioner. adapun bentuk-bentuk partisipasi

<sup>57</sup> Damsar, *Pengantar Sosiologi Politik* (Jakarta: KENCANA Penanda Media Group, 2013), h. 186.

nonkonvensional yaitu pengajuan petisi, demokrasi, konfrontasi, mogok, tindakan kekerasan politik terhadap benda (perusakan, pemboman, pembakaran), tindak kekerasan politik terhadap manusia (penculikan, pembunuhan), perang gerilya dan revolusi.<sup>58</sup>

Pilkada serentak tahun 2017 menjadi momentum bagi masyarakat untuk berpartisipasi dalam kegiatan politik khususnya dalam memilih kepala dan wakil kepala daerah. Salah satu daerah yang menyelenggarakan Pilkada di tahun 2017 adalah Kab. Kolaka Utara. Pilkada di Kab. Kolaka Utara di ikuti oleh tiga calon yakni, Drs. Nur Rahman Umar, MH - Abbas SH, Bobby Alimuddin, SE.- H.Maksum Ramli,SE.,MM, dan Anton, SH - M. Haidirman Sarira,S.Pd. Dalam kontestasi Pilkada Kab. Kolaka Utara dimenangkan oleh pasangan Drs. Nur Rahman Umar, MH - Abbas SH dengan peroleh suara 35.303 ( 47,23% ).

Komunitas nelayan di Desa Pitulua Kab. Kolaka Utara pada Pilkada serentak tahun 2017 juga turut berpartisipasi dalam kegiatan politik. Adapun bentuk partisipasi politik komunitas nelayan pada Pilkada Kab. Kolaka Utara adalah dengan terlibat dalam kegiatan pemilihan umum. Partisipasi politik komunitas nelayan dalam kegiatan pemilihan umum berupa pemberian suara dan ikut mendukung/mengkampanyekan salah satu calon Kepala daerah yang bertarung pada Pilkada Kab. Kolaka Utara tahun 2017.

Salah satu calon Kepala Daerah yang mendapatkan dukungan besar dari masyarakat komunitas nelayan adalah pasangan Drs. Nur Rahman Umar, MH - Abbas SH yang pada akhirnya berhasil menjadi pemenang dalam kontestasi

---

<sup>58</sup> Damsar, *Pengantar Sosiologi Politik*, (Jakarta: Kencana Penanda Media Group, 2013), h. 186.

Pilkada Kab. Kolaka Utara tahun 2017. Masyarakat komunitas nelayan menjadi salah satu basis kekuatan politik bagi pasangan Drs. Nur Rahman Umar, MH - Abbas. Adapun bentuk-bentuk partisipasi politik masyarakat Komunitas Nelayan secara umum dalam mendukung kemenangan pasangan Nur Rahman dan Abbas sebagai berikut:

**1. Elit Nelayan Sebagai Tim sukses dan Agen Kampaye/Sosialisasi politik Pasangan Nur Rahman dan Abbas**

Pelaksanaan Pilkada Kolaka Utara melibatkan masyarakat pesisir dalam hal ini komunitas nelayan sebagai basis massa/pemilih. Nelayan yang terhimpun dalam komunitas nelayan memiliki peran yang besar dalam mendukung kemenangan Pasangan Bupati Kolaka Utara terpilih yaitu Nur Rahman dan Abbas.

Kemenagan Nur Rahman dan Abbas di Desa Pitulua tidak lepas dari adanya kontribusi komunitas nelayan Desa Pitulua. Komunitas nelayan desa Pitulua menjadi Agen sosialisasi Politik bagi pasangan Nur Rhman dan Abbas pada Pilkada Kabupaten Kolaka Utara 2017. Elit nelayan pada khususnya memainkan peranan yang sangat signifikan dalam memobilisasi dan mensosialisaikan massa nelayan sehingga Massa nelayan turut terlibat menjadi pendukung pasangan Nur Rahman dan Abbas. Sebagaimana yang kita ketahui bersama bahwa elit selalu lebih sedikit jumlahnya, menjalankan semua fungsi politik, memonopoli kekuasaan, dan menikmati sejumlah keuntungan keuntungan yang dibawa oleh

kekuasaan<sup>59</sup>. Beberapa elit nelayan memiliki pengaruh didengarkan oleh Masyarakat nelayan, diantaranya, Akbar Hamsah ( Nelayan sekaligus Kepala Desa Pitulua), Dirsang, Haedar, Udo. Elit nelayan tersebut juga merupakan tim sukses dari pasangan Nur Rahman dan Abbas.

Elit nelayan yang disebut diatas memiliki peran dan integritas yang baik dimata masyarakat komunitas nelayan. Interaksi elit dan komunitas nelayan yang terjalin cukup baik memberikan dampak positif terhadap keduanya. Sebagaimana yang dikatakan oleh Syahdan

*“Memang ada oragn yang berpengaruh yang memobilisasi nelayan untuk menjadi basis massa calon Nur Rahman dan Abbas, dan orang berpengaruh itu kemudian bersama dengan perangkat desa untuk mendukung Nur Rahman dan Abbas , jadi bisa dibilang mereka saling merangkul untuk kepentingan nelayan “<sup>60</sup>*

Orang yang berpengaruh tersebut merupakan elit nelayan yang mempunyai relasi dan hubungan emosional yang kuat dengan massa komunitas nelayan. Interaksi elit dengan komunitas nelayan disebabkan karena berfungsinya agen-agen sosialisasi politik yaitu tempat bekerja dalam hal ini komunitas nelayan selalu menyediakan ruang-ruang diskusi politik yang menyebabkan terjadinya pembentukan orientasi politik misalnya konstruksi masyarakat nelayan yang ada dikomunitas nelayan tentang kandidat bupati menjadi terbentuk sehingga mengerucut pada sosok Nur Rahman dan Abbas.

---

<sup>59</sup>Cholisin dan Nasiwan, *Dasar-Dasar Ilmu Politik*, (Yogyakarta:Penerbit Ombak, 2012) h. 54.

<sup>60</sup>Syahdan(26)Puskesmas, Wawancara, Desa Pitulua,16 September 2017.

Elit dan massa nelayan yang ada di desa Pitulua ini murni memberikan dukungan terhadap pasangan bupati Nur Rahman dan Abbas yang merupakan bupati terpilih Kabupaten Kolaka Utara. Dukungan yang diberikan berupa menjadi agen sosialisasi politik. Sebagai agen sosialisasi politik, elit dan massa nelayan turut memperkenalkan pasangan Nur Rahman dan Abbas ke orang terdekat, kerabat, dan keluarga mereka.

## **2. Masyarakat Komunitas Nelayan Sebagai Basis Kekuatan Politik Pasangan Nur Rahman dan Abbas**

Masyarakat nelayan merupakan salah satu bagian masyarakat Indonesia yang hidup dengan mengelola potensi sumber daya perikanan sebagai suatu masyarakat yang tinggal di kawasan pesisir, masyarakat nelayan mempunyai karakteristik sosial tersendiri yang berbeda dengan masyarakat yang tinggal di wilayah daratan. Di beberapa kawasan pesisir yang relatif berkembang pesat, struktur masyarakatnya bersifat heterogen, memiliki etos kerja yang tinggi, solidaritas sosial yang kuat terbuka terhadap perubahan dan memiliki karakteristik interaksi sosial yang mendalam.<sup>61</sup>

Nelayan menjadi basis kekuatan politik di Desa Pitulua sebab mayoritas penduduk Desa Pitulua adalah nelayan. Kebanyakan nelayan sudah memiliki hak memilih, selain itu sosialisasi antar nelayan juga solid disebabkan adanya kesadaran kolektif untuk memperbaiki kualitas hidup mereka. Selain berinteraksi dengan elit dan tim sukses yang membentuk orientasi politik

---

<sup>61</sup>Fanesa Fargomeli, Interaksi Kelompok Nelayan dalam Meningkatkan Taraf Hidup di Desa Tewil Kec. Sangaji Kab. Maba Halmahera Timur, *Journal "Acta Diura"* Vol III No 3 Th. 2014, h.1

mereka dengan menjalin komunikasi dengan elit dan tim sukses kelompok nelayan memperjuangkan kepentingan mereka terutama program yang terkait dengan sektor nelayan.

Salah satu strategi untuk membangkitkan partisipasi aktif individu anggota masyarakat adalah melalui pendekatan kelompok. Pembangunan yang ditujukan kepada pengembangan masyarakat, akan mudah dipahami apabila melibatkan agen-agen lokal melalui suatu wadah yang dinamakan kelompok, dikarenakan dalam melakukan beragam aktivitas pencaharian nafkah, setiap orang cenderung berkelompok.<sup>62</sup>

Keberadaan Komunitas nelayan diperhitungkan oleh kandidat yang bertarung pada Pilkada sebab keberadaan Nelayan terbukti memiliki pengaruh yang signifikan sebagai sebuah kelompok yang terbilang besar untuk perolehan suara. Terbukti dengan berdasarkan kutipan informan berikut :

*“Nelayan di Desa Pitulua sangat berpengaruh basis suara terhadap pasangan Nur Rahman karna di Desa Pitulua ini suara Nur Rahman unggul dari pasangan lainnya.”<sup>63</sup>*

Mencermati kutipan wawancara tersebut, dapat kita ketahui bahwa pengaruh nelayan dalam kontestasi Pilkada yang ada di Desa Pitulua sangatlah besar. Bahkan Kepala Desa juga mengakui bahwa pengaruh masyarakat komunitas nelayan yang ada di Desa Pitulua begitu besar.

---

<sup>62</sup>Dahlan Tampubolon, Strategi Pemberdayaan Masyarakat Pesisir Di Kabupaten Kepulauan Meranti, jurnal SOROT Vol 8 No 2, 2014, hal

<sup>63</sup> Udo (30 ) Pegawai Desa, Wawancara, Desa Pitulua, 11 September 2017

*“Memang di desa pitulua, keterlibatan nelayan dalam pilkada memiliki pengaruh yang signifikan, dan memang yang mendukung Nur Rahman lebih besar sehingga suara di Desa Pitulua ini memenangkan pasangan Nur Rahman dan Abbas.”<sup>64</sup>*

Kebudayaan masyarakat nelayan adalah sistem gagasan atau sistem kognitif masyarakat nelayan yang dijadikan referensi kelakuan sosial budaya oleh individu-individu dalam interaksi bermasyarakat. Kebudayaan ini terbentuk melalui proses sosio-historis yang panjang dan kristalisasi interaksi yang intensif serta intens antara masyarakat dan lingkungannya. Dalam melaksanakan proses interaksi sosial yang mendalam masyarakat nelayan memiliki karakteristik yang berbeda dengan masyarakat lainnya.<sup>65</sup> Komunitas Nelayan memiliki peran yang besar dalam kemenangan Nur Rahman dan Abbas khususnya di Desa Pitulua, pada Pilkada di Kolaka Utara 2017 sebagai basis yang sangat berpengaruh dalam proses kontestasi politik.

***C. Motif Partisipasi Politik Masyarakat Komunitas Nelayan Desa Pitulua Dalam Mendukung Pasangan Nur Rahman dan Abbas di Pilkada Kab. Kolaka Utara 2017***

Nelayan tradisional dengan skala usaha kecil lebih banyak yang bersifat subsisten dalam mempertahankan hidup keluarganya. Berbagai keterbatasan akses jaringan sosial bagi nelayan tradisional menyebabkan butuhnya bantuan orang yang berada di luar komunitasnya. Pada dasarnya jaringan sosial terbentuk karena

<sup>64</sup>Akbar Hamsah (40), Kepala Desa, Kantor Desa, 14 September 2017.

<sup>65</sup>Fanesa Fargomeli, Interaksi Kelompok Nelayan dalam Meningkatkan Taraf Hidup di Desa Tewil Kec. Sangaji Kab. Maba Halmahera Timur, *Journal “Acta Diura”* Vol III No 3 Th. 2014, h.2



adanya rasa saling tahu, saling menginformasikan, saling mengingatkan, dan saling membantu dalam melaksanakan ataupun mengatasi sesuatu. Intinya, konsep jaringan dalam modal sosial menunjuk pada semua hubungan dengan orang atau kelompok lain yang memungkinkan kegiatan dapat berjalan secara efisien dan efektif.<sup>66</sup>

Untuk memperkuat ketahanan hidup komunitas nelayan tradisional, maka kehadiran jaringan sosial pemilik modal sangat diperlukan untuk keberlangsungan usaha nelayan tradisional. Sebagai nelayan tradisional memiliki keterbatasan dalam menciptakan jaringan-jaringan sosial permodalan. jaringan sosial merupakan hubungan-hubungan yang tercipta antara banyak individu dalam suatu kelompok ataupun antar suatu kelompok dengan kelompok lainnya. Hubungan-hubungan yang terjadi bisa dalam bentuk yang formal maupun bentuk informal. Selain jaringan sosial permodalan, yang terpenting pula dan merupakan aspek paling akhir yaitu pemasaran hasil tangkapan.<sup>67</sup>

Masyarakat nelayan identik dengan kemiskinan, banyak hal yang menyebabkannya, antara lain kurangnya modal yang dimiliki para nelayan, rendahnya teknologi yang dimiliki, rendahnya akses pasar, dan rendahnya partisipasi masyarakat dalam pengolahan sumber daya alam. Selain itu terdapat penyebab lain yang bersifat non ekonomi, atau biasa disebut faktor sosial, seperti pertumbuhan jumlah penduduk yang tinggi, rendahnya tingkat pendidikan, dan

---

<sup>66</sup> Lawang, R.M.Z.. *Kapital Sosial dalam Perspektif Sosiologi*. Cetakan Kedua. FISIP UI Press, Depok. 2005, h. 43

<sup>67</sup> Amiruddin, S. Jaringan Sosial Pemasaran pada Komunitas Nelayan Tradisional Banten. *Jurnal Komunitas* vol 6 (1), 2014, h. 106-115.

rendahnya tingkat kesehatan serta alasan lain seperti sarana dan prasarana umum di wilayah pesisir. Kurangnya perencanaan spasial yang mengakibatkan tumpang tindihnya beberapa sektor suatu kawasan, polusi, dan kerusakan lingkungan.<sup>68</sup>

Sebab inilah, nelayan harus cerdas untuk meningkatkan mutu kehidupan dalam hal pemenuhan segala aspek yang dapat menunjang para nelayan. Memperluas jejaring sosial maupun jejaring politik merupakan langkah yang realistis untuk menunjang kehidupan nelayan. Salah satu hal yang dilakukan yaitu pemanfaatan situasi pesta demokrasi dalam pemilihan kepala daerah. Nelayan Desa Pitulua mempergunakan peluang demokrasi ini, dalam menentukan sikap politiknya, masyarakat pesisir Desa Pitulua memperhitungkan aspek sosial yang di alami. Langkah konkrit yang tegas dilakukan adalah dengan meletakkan motif dalam berpolitik untuk memilih atau dengan kata lain, masyarakat nelayan menjatuhkan pilihannya kepada calon yang dianggap mampu mengakomodir keinginan nelayan. Hal ini sejalan dengan wawancara bersama informan berikut:

*“Kalau berbicara mengenai tentang motif yah pasti ada motif karna nelayan disini bersatu dengan menentukan pilihannya atas dasar harapanya supaya bagaimana bisa terpenuhi”<sup>69</sup>”*

Perilaku politik masyarakat komunitas nelayan pada umumnya memiliki karakteristik kultural dan rasional. Perilaku Masyarakat komunitas nelayan yang rasional dalam memilih karena adanya pertimbangan untung-rugi. Untung rugi yang dimaksud adalah perilaku politik masyarakat komunitas nelayan dipengaruhi

<sup>68</sup>Hendro Wibowo, Optimalisasi Peran Masyarakat Nelayan Batam Dalam Pengembangan Ekonomi, *Social Science Education Journal*, Vol 3 (1), 2016, h.2

<sup>69</sup> Hasmuddin (51) BPD, wawancara, Kantor Desa Pitulua, 14 September 2017.

oleh pertimbangan rasional. Hal tersebut diantaranya keuntungan materi dan kesamaan visi & misi. Perilaku politik rasional masyarakat komunitas nelayan yang didasarkan oleh keuntungan materi maksudnya adalah masyarakat komunitas nelayan diberikan dan dijanjikan bantuan materi dari pasangan calon Nur Rahman dan Abbas.

Selain bersifat rasional, pola perilaku politik masyarakat nelayan juga bersifat kultural. Dukungan masyarakat komunitas nelayan pada pasangan Nur Rahman dan Abbas memang tidak dapat dipungkiri juga sangat dipengaruhi oleh pendekatan kekeluargaan dan kesukusan. Nur Rahman berasal dari suku bugis-Luwu tidak jauh beda dengan masyarakat komunitas nelayan di Desa Pitulua yang juga mayoritas merupakan suku bugis-Luwu.

Masyarakat Komunitas Nelayan desa Pitulua, menjadi penopang kemenangan pasangan Nur Rahman dan Abbas. Hal tersebut disebabkan partisipasi politik masyarakat Komunitas Nelayan mendukung pasangan Nur Rahman dan Abbas. Partisipasi politik masyarakat Komunitas Nelayan dipengaruhi oleh beberapa motif. Motif-motif tersebut antara lain :

### **1. Motif Ekonomi (*Insentif Material*)**

Motif material adalah motif rasional seseorang dalam beraktivitas politik yang memberikan keuntungan besar bagi demi kepentingan pribadi. Pertimbangan rasional tidak hanya berupa pemilih alternatif yang paling menguntungkan (*maximum gained*) atau yang mendatangkan kerugian yang paling sedikit, tetapi juga dalam arti memilih alternatif yang menimbulkan resiko yang paling kecil.

Dengan begitu, diasumsikan bahwa dalam orang-orang dalam memilih keterlibatan politik tersebut mempunyai kemampuan untuk menilai isu-isu sosial politik dan perubahan politik yang terjadi pada masanya.<sup>70</sup>

Nelayan merupakan unsur sosial yang sangat penting dalam struktur masyarakat pesisir. Kebudayaan yang mereka miliki mewarnai karakteristik perilaku sosial budaya masyarakat pesisir secara umum. Karakteristik yang menjadi ciri-ciri sosial budaya masyarakat nelayan adalah sebagai berikut: memiliki struktur relasi patron-klien yang sangat kuat, etos kerja tinggi, memanfaatkan kemampuan diri dan adaptasi optimal, kompetitif dan berorientasi prestasi, apresiatif terhadap keahlian, kekayaan dan kesuksesan hidup, terbuka dan ekspresif, solidaritas sosial tinggi, sistem pembagian kerja berbasis seks (laut menjadi ranah laki-laki dan darat adalah ranah kaum perempuan), dan berperilaku “konsumtif”<sup>71</sup>

Besarnya kuantitas nelayan yang terhimpun dalam komunitas nelayan melibatkan terjadinya pergulatan kepentingan dalam memperjuangkan hak-hak masyarakat nelayan, harus diakui bahwa komunitas nelayan, elit dan tim sukses Nur Rahman dan Abbas berinteraksi dengan intens. Kepentingan komunitas nelayan adalah terkait dengan berbagai program yang telah dijanjikan oleh Tim

---

<sup>70</sup> Reskiyanti Nurdin, Pemuda dan Politik, Studi Tentang Partisipasi Politik Pemuda Menjadi Anggota Legislatif di DPRD Kota Makassar periode 2009-2014) h.18

<sup>71</sup>Kusnadi, Mengatasi Kemiskinan nelayan Jawa Timur, pendekatan terintegrasi, Yogyakarta Pembaharuan, 2004 (dalam Fanesa Fargomeli, Interaksi Kelompok Nelayan dalam Meningkatkan Taraf Hidup di Desa Tewil Kec. Sangaji Kab. Maba Halmahera Timur, *Journal “Acta Diura”* Vol III No 3 Th. 2014), h. 1

sukses Nur Rahman dan Abbas. Motif nelayan dapat diketahui, sebagaimana kutipan beberapa informan berikut :

*“Nelayan Desa Pitulua kebanyakan memilih Nur Rahman dan Abbasa karna janji kampanyenya yang memprioritaskan nelayan. Seperti memberikan bantuan kepada nelayan berupa kapal, mesin, puka, jala dan alat pancing hingga meyediakan pasar nelayan untuk meningkatkan penjualan ikan mereka. Hal ini tentunya dapat meningkatkan taraf hidup nelayan.”<sup>72</sup>*

Juga hasil wawancara dengan masyarakat setempat sebagai berikut:

*“Motif mengapa memilih Nur Rahman kemarin karena Nur Rahman memfokuskan pertanian dan perikanan yang tentunya berdampak baik pada nelayan maka itulah mengapa alasan kami mendukung beliau.”<sup>73</sup>*

Dengan melihat data di lapangan, dapat diketahui bahwa motif material nelayan telah menjadi alasan yang membuat mereka bersatu dan menjatuhkan pilihan kepada Nur Rahman dan Abbas. Motif material ini telah menggiring masyarakat pada orientasi politik yang sebelumnya dibangun oleh elit dan tim sukses. Langkah yang diambil oleh komunitas nelayan ini telah membuat komunitas nelayan yang secara kuantitas sangat banyak yang menyebabkan mereka semakin diperhitungkan. Motif berpolitik ini tentunya sebagai cita-cita untuk meningkatkan mutu nelayan baik dari segi sosial politik terlebih pada segi ekonomi. Seperti pada hasil wawancara berikut yang mengaakan bahwa;

*“ pasangan ini memang sangat baik dan saling bersinergi dalam memperhatikan nelayan. terbukti dimasa pencalonannya yang menjanjikan program yang pro nelayan. Harapan pemerintah desa tentunya dengan pasangan ini, bisa menunjang nelayan”<sup>74</sup>*

---

<sup>72</sup> Hardi (54) Mantan Kepala Desa, Wawancara, Desa Pitulua, 16 September 2017.

<sup>73</sup> Guntur (53) Nelayan, Desa Pitulua, 13 September 2017.

<sup>74</sup> Ikbal (36), sekretaris desa, Wawancara, Desa pitulua, 15 September 2017.

Kondisi yang ada di Desa Pitulua ini berbanding lurus antara motif politik dan gerakan komunitas nelayan Desa Pitulua, motif ekonomi menjadi salah satu motif yang menggerakkan komunitas nelayan ini untuk terlibat dalam Pilkada Kolaka Utara. Dengan sikap dan perilaku ini berarti adanya semangat nelayan untuk melakukan perubahan atau kemajuan menuju kondisi yang lebih baik melalui kebijakan atau program baru yang mampu menjawab persoalan-persoalan nelayan.

## **2. Motif Solidaritas (*Insentif Solidaritas*)**

Motif solidaritas yaitu mencari kehidupan sosial baru dari yang selama ini mereka memiliki atau untuk kepentingan solidaritas sosial. Alasannya, keuntungan personalnya tidak mudah untuk diidentifikasi dan tentu tidak mudah untuk diukur dibanding dengan keuntungan materiil. Seseorang bisa merasakan bagaimanapun, penghargaan sosial politik dalam persahabatan organisasi politik. Motif yang timbul untuk memenuhi kebutuhan individu dalam hubungannya dengan sosialnya.<sup>75</sup>

Interaksi antara komunitas nelayan dengan Tim Sukses Nur Rahman dan Abbas menjadi sebuah faktor yang penting dalam kemenangan Nur Rahman dan Abbas. Interaksi ini memiliki dampak yang menyebabkan komunitas nelayan terlibat aktif dalam Pilkada Kabupaten Kolaka Utara. Tim yang dimaksud diprakarsai oleh : Haedar, Akbar Hamsah dan Dirsang. Seperti yang dikutip dari informan :

---

<sup>75</sup>Reskiyanti Nurdin, Pemuda dan Politik, Studi Tentang Partisipasi Politik Pemuda Menjadi Anggota Legislatif di DPRD Kota Makassar periode 2009-2014) h.18

*“Ada tim sukses yang turun berupaya merangkul semua nelayan, nelayan disini sudah bersatu untuk mendukung Nur Rahman dan Abbas sebagai calon bupatinya.”<sup>76</sup>*

Kutipan tersebut menunjukkan bahwa pendekatan yang dilakukan oleh tim Sukses Nur Rahman dan Abbas efektif menarik simpati masyarakat nelayan. Pendekatan yang dilakukan oleh Tim Sukses adalah dengan pendekatan kekeluargaan, dimana tim Sukses memberikan isu-isu kekeluargaan dalam menentukan pilihannya. Sebagaimana penuturan informan berikut :

*“Keterlibatan masyarakat nelayan pada pilkada kemarin menurut saya sangat berhubungan atau adanya keterlibatan kekeluargaan, artinya saya melihat kesamaan suku karna di Desa Pitulua itu kebanyakan orang luwu dan bugis, dan pak Nur Rahman juga orang luwu dan bugis, jadi masyarakat Desa Pitulua melihat hal tersebut untuk memilih Nur Rahman”.<sup>77</sup>*

Senada dengan wawancara tersebut informan lain juga mengatakan :

*“Menurut saya dalam kandidat tersebut sangat mengandalkan sistem kekeluargaan pada masa kampanye, saya ingat tim sukses Nur Rahman selalu bilang orang pitulua dengan pak Nur Rahman adalah keluarga, karna memang disini luwu bugis sama seperti pak Nur Rahman”.<sup>78</sup>*

Isu kekeluargaan yang dihembuskan oleh Tim Sukses tentunya memiliki dampak yang besar sebab isu kekeluargaan menyangkut hubungan suku yang tidak hanya pada persoalan materi semata. Isu kekeluargaan semacam ini di nilai sangat berhubungan dengan keterpilihan Nur Rahman dan Abbas, sebab isu ini

<sup>76</sup> Dirsang (40) Toko Masyarakat, Desa Pitulua, 13 September 2017.

<sup>77</sup> Darwis (50) Wirasuasta, Wawancara, Desa Pitulua, 21 September 2017.

<sup>78</sup> Asdar Ahmad (53) Nelayan, Wawancara, Desa Pitulua, 21 September 2017.

menjadi komoditas politik yang diwacanakan oleh tim sukses pasangan Nur Rahman dan Abbas.

Dari kutipan wawancara tersebut di atas, dapat diketahui bahwa Tim Nur Rahman dan Abbas dapat mengetahui isu kekeluargaan relevan untuk menarik simpati dan orientasi politik nelayan, sehingga menyebabkan perolehan suara Nur Rahman dan Abbas sangatlah maksimal.

### 3. Motif Idealisme (*Purposive/Issu-Based Incentives*)

Motif Idealisme adalah keinginan individu untuk memperjuangkan sesuatu yang bersifat ideal atau yang ideologi. Adanya perbedaan dari perjuangan partai yang berlabel liberal atau konservatif terdapat motivasi yang lebih dalam dari para aktivis politik, yakni komitmen terhadap sikap/ tingkah laku dalam kebijakan pemerintahan dan politik, khususnya kesesuaian pemerintah dengan kondisi sosial yang terjadi pada saat itu (kontekstual).<sup>79</sup>

Demokrasi menuntun masyarakat untuk cerdas dalam memilih pemimpin yang baik, sebab Era kebebasan berpendapat, dipilih dan memilih sangat mengharuskan kita untuk menemukan referensi yang baik dalam menganalisis berbagai macam fenomena politik dan bermacam-macam pribadi pemimpin.<sup>80</sup>

Pada dasarnya realitas aktivitas mencari ikan di laut adalah hal utama untuk pemenuhan kehidupan nelayan, untuk meningkatkan efektivitas nelayan

<sup>79</sup>Reskiyanti Nurdin, Pemuda dan Politik, Studi Tentang Partispasi Politik Pemuda Menjadi Anggota Legislatif di DPRD Kota Makassar periode 2009-2014) h.18

<sup>80</sup> Ananda Rezky Wibowo, Perempuan dan Kepemimpinan Politik (Studi Terhadap Terpilihnya Indah Putri Indriani Sebagai Bupati di Kab. Luwu Utara), *Skripsi* Jurusan Ilmu Politik UIN Alauddin Makassar, 2017. h.49



dalam melakoni pekerjaannya sehingga taraf hidup mereka meningkat maka pemerintah harus memberikan suntikan khusus dalam rangka mengembangkan alat-alat penangkapan ikan, jaring ikan, motorisasi kapal ataupun memberikan tempat dalam pemasaran ikan.

Sesuai dengan realitas masyarakat pesisir terkait pemenuhan kebutuhan alat kerja merupakan hal yang paling diharapkan untuk menunjang pekerjaan yang menopang pendapatan. Pasangan Nur Rahman dan Abbas dalam pencalonannya berhasil menarik hati nelayan terkait program kerja yang menyentuh sektor perikanan. Sesuai hasil wawancara berikut yang mengatakan bahwa;

*“Waktu pencalonan bupati terpilih ini, memang ada programnya dibidang pertanian dan perikanan, hal itu lah yang membuat nelayan memilih Nur Rahman.”<sup>81</sup>*

Keterpilihan Nur Rahman dan Abbas sebagai Bupati Kab. Kolaka Utara merupakan angin segar kepada para nelayan, dalam hal ini, masyarakat Desa Pitulua maupun pemerintah setempat sangat mengharapkan implementasi kinerja terkait dengan yang telah di janjikan. Seperti pada wawancara berikut;

*“Sehubungan dengan bupati yang terpilih dia harus fokus dengan program yang kemarin tentang pemerataan kesejahteraan masyarakat di sektor pertanian dengan perikanan karna atas dasar itu kami mendukung beliau”<sup>82</sup>*

Interpretasi dari jawaban wawancara diatas, tentunya sangat mengharapkan kinerja pembuktian Bupati terpilih untuk mengkomodir keinginan

---

<sup>81</sup> Harianto (42) Perangkat Desa, *Wawancara*, Kantor Desa Pitulua, 14 september 2017

<sup>82</sup> Akbar Hamsah (40), kepala Desa, Kantor Desa, 14 september 2017.

nelayan. Sebab nelayan sangat berpotensi meningkatkan mutu pendapatan daerah jika pemenuhan alat tangkap dan sebagainya dapat terealisasi dan memberikan kemudahan bagi para nelayan untuk menjalankan rutinitas kerjanya. Oleh karena itu salah satu motif masyarakat komunitas nelayan mendukung pasangan Nur Rahman dan Abbas adalah karena adanya kesamaan visi dan misi pasangan Nur Rahman dan Abbas dengan yang diharapkan oleh masyarakat komunitas nelayan.

#### **4. Motif Campuran (*Mix Incentives*)**

Motif campuran dalam penelitian ini merupakan motif yang terdiri dari beberapa motif, motif campuran ini menghimpun motif insentif material, insentif solidaritas, serta idealisme. Meskipun tidak semua motif bisa saling bertautan namun ada beberapa motif yang memiliki persinggungan. Dalam penelitian ini peneliti melihat motif material kelompok nelayan dipandang sebagai sesuatu yang memberi keuntungan diperoleh ketika mereka terlibat dalam politik namun disisi lain terdapat pula keterlibatan kelompok nelayan ikut berpartisipasi karna dorongan untuk memenuhi kebutuhan individu dalam hubungannya dengan lingkungan sosialnya. Gabungan antara motif material dan ideology ini ditemukan dilapangan sebagaimana kutipan informan berikut:

*“Kami melihat pak Nur Rahman dan Abbas ini merupakan figur yang bisa memberikan perhatian terhadap kami, Kamipun sangat mengharapkan bantuan-bantuan dari bupati yang terpilih ini namun selain itu kami juga ini melihat pak Nur Rahman ini sosoknya ingin memberikan peluang kepada kami selaku nelayan untuk bisa berkembang, meskipun tidak adil rasanya hanya kami yang ingin diberikan bantuan tapi*

*kami juga bagaikan dari masyarakat yang selama ini diberikan bantuan”.*<sup>83</sup>

Bantuan merupakan hal yang begitu penting bagi masyarakat nelayan sehingga untuk menarik simpati mereka adalah dengan menjanjikan kepada mereka bantuan, mengharapkan bantuan kepada Bupati terpilih bisa saja dimaknai sebagai motif material dalam keikutsertaan mereka dalam memberikan dukungan kepada Nur Rahman dan Abbas namun hal ini bisa saja dimaknai sebagai sebuah langkah untuk meningkatkan taraf hidup mereka, dengan mendapatkan bantuan-bantuan baik berupa permodalan, alat-alat nelayan serta akses distribusi hasil tangkapan nelayan bisa dimaknai sebagai upaya memperjuangkan kesejahteraan kaum nelayan, upaya ini merupakan manifestasi dari motif ideologis. Untuk itu penafsiran terhadap motif-motif ini adalah motif campuran.



---

<sup>83</sup> Bakri s. (49) Nelayan, Desa Pitulua, 14 september, 2017.

## **BAB V**

### **PENUTUP**

#### ***A. Kesimpulan***

Pelaksanaan Pilkada Kolaka Utara melibatkan komunitas nelayan sebagai basis massa/pemilih. Nelayan yang terhimpun dalam berbagai komunitas nelayan memiliki peran yang besar dalam perolehan suara pasangan bupati Kolaka Utara terpilih yaitu Nur Rahman dan Abbas, hal terbukti dengan perolehan di Desa Pitulua. Kemenangan Nur Rahman dan Abbas di Desa Pitulua tidak lepas dari adanya kontribusi elit Desa Pitulua.

Keterlibatan Komunitas Nelayan dapat dilihat Interaksi Elit di Desa Pitulua dengan Komunitas Nelayan. Interaksi elit dan Komunitas nelayan yang terjalin cukup baik memberikan dampak positif terhadap keduanya. interaksi elit dengan komunitas nelayan disebabkan karena agen-agen sosialisasi politik yaitu tempat bekerja dalam hal ini komunitas nelayan selalu menyediakan ruang-ruang diskusi politik yang menyebabkan terjadinya pembentukan orientasi politik.

Interaksi yang kedua yaitu: Interaksi antara komunitas nelayan dengan Tim Sukses Nur Rahman dan Abbas menjadi sebuah faktor yang penting dalam kemenangan Nur Rahman dan Abbas. Interaksi ini memiliki dampak yang menyebabkan komunitas nelayan terlibat aktif dalam Pilkada Kabupaten Kolaka Utara. Tim yang dimaksud diprakarsai oleh: Haedar, Akbar Hamsah dan Dirsang Komunitas Nelayan Sebagai Basis Kekuatan Politik, dengan

menjalin komunikasi dengan elit dan tim sukses kelompok nelayan memperjuangkan kepentingan mereka terutama program yang terkait dengan sektor nelayan. Keberadaan Komunitas nelayan diperhitungkan oleh kandidat yang bertarung pada Pilkada sebab keberadaan Nelayan terbukti memiliki pengaruh yang signifikan dalam perolehan suara.

Masyarakat nelayan identik dengan kemiskinan, banyak hal yang menyebabkannya. Masyarakat pesisir Desa Pitulua memperhitungkan aspek sosial yang di alami. Langkah konkrit yang tegas dilakukan adalah dengan meletakkan motif dalam berpolitik untuk memilih atau dengan kata lain, masyarakat nelayan menjatuhkan pilihannya kepada calon yang dianggap mampu mengakomodir keinginan nelayan. Motif berpolitik ini tentunya sebagai cita-cita untuk meningkatkan mutu nelayan baik dari segi sosial politik terlebih pada segi ekonomi

### ***B. Implikasi***

1. Bagi masyarakat komunitas nelayan khususnya masyarakat Desa Pitulua agar tetap menjaga soliditas Komunitas Nelayan sebagai sebuah komunitas yang memiliki kemandirian dan kedewasaan dalam berpolitik.
2. Bagi Mahasiswa, agar kiranya terus memperhatikan proses perpolitikan yang terjadi dan tidak ketinggalan terhadap berita-berita mengenai perpolitikan agar ketika ada perubahan-perubahan yang bisa mengancam kelangsungan dan kesejahteraan Komunitas Nelayan agar bisa juga turut adil dalam perubahan-perubahan itu dan memperbaikinya.

3. Bagi Pemerintah, diharapkan dapat memberikan kontribusi untuk lebih memperhatikan kesejahteraan nelayan, keikutsertaan nelayan dalam pembuatan berbagai program yang melibatkan nelayan sebagai sasaran program tersebut, sehingga program tersebut dapat relevan serta tepat sasaran.



## Daftar Pustaka

- Al-Quran dan Terjemahannya, Kementrian Agama RI, (Jakarta:Pustaka Al-Mubin 2013).
- Alim Khirzul “*Etos Kerja Masyarakat Nelayan*” (Studi di Desa Kaliuntu Kecamatan Jenu Kabupaten Tuban Jawa Timur), *Skripsi Studi Sosiologi Universitas Islam Negeri Sunan Kalijaga*, 2012).
- Amiruddin, S. Jaringan Sosial Pemasaran pada Komunitas Nelayan Tradisional Banten. *Jurnal Komunitas* vol 6 (1), 2014,.h.106-115.
- Arikunto, Suharsimi *Prosedur Penelitian Suatu Pendekatan*. (Jakarta: Rineka Cipta, 1993).
- Bungin, Burhan *Metodologi Penelitian Kualitatif* (Jakarta: PT. Raja Grafindo, 2008),
- Syamsuddin, dkk.*Pedoman Praktis Metodologi Penelitian Internal*. (Ponorogo: Cv. Wade Group, 2015).
- Cholisin dan Nasiwan, *Dasar-Dasar Ilmu Politik*, (Yogyakarta:Penerbit Ombak, 2012)
- Damsar, *Pengantar Sosiologi Politik*, (Jakarta: KENCANA Penanda Media Group, 2013).
- Fargomeli, Fanesa Interaksi Kelompok Nelayan dalam Meningkatkan Taraf Hidup di Desa Tewil Kec. Sangaji Kab. Maba Halmahera Timur, *Journal “Acta Diura”* Vol III No 3 Th. 2014.
- Koentjaraningrat, *Metode-Metode Penelitian Masyarakat*. (Jakarta: PT. Gramedia, 1990).
- Kusnadi, *Keberdayaan Nelayan dan Dinamika Ekonomi Pesisir*,(Jogjakarta: Ar-Ruzz Media,2009).
- Kusnadi, Mengatasi Kemiskinan Nelayan Jawa Timur, pendekatan terintegrasi, Yogyakarta Pembaharuan, 2004 (dalam Fanesa Fargomeli, Interaksi Kelompok Nelayan dalam Meningkatkan Taraf Hidup di Desa Tewil Kec. Sangaji Kab. Maba Halmahera Timur, *Journal “Acta Diura”* Vol III No 3 Th. 2014).
- Lawang, R.M.Z..*Kapital Sosial dalam Perspektif Sosiologi*. Cetakan Kedua. FISIP UI Press, Depok. 2005, h. 43
- Mustaqim, “*Perilaku Politik Masyarakat Pesisir*” (Studi Kasus Masyarakat Pesisir Kampung Gampancayya Kelurahan Tallo Kecamatan Tallo Kota Makassar), *Skripsi Jurusan Sosiologi Universitas Hasanuddin*, 2015).

- Muslim Bin Al-Hajjaj Abu Al-Husaini Al-Qusyairi Al-Naisaburi, *Sahih Muslim*, juz 4 (Beirut: Dar Ihya' al-Turas\ al-'Arabi, t.th.).
- Nisa, Fahrur "Dilema Agraria Pesisir" (Studi Kasus Masyarakat Pesisir Dusun Ujung Genteng Kabupaten Sukabumi)" *Jurnal Sosiologi Pedesaan* Vol. 03, No. 03. 2015.
- Nuridin, Reskiyanti Pemuda dan Politik, Studi Tentang Partisipasi Politik Pemuda Menjadi Anggota Legislatif di DPRD Kota Makassar periode 2009-2014).
- Rosady Ruslan, *Metode Penelitian Public Relation Dan Komunikasi*. (Jakarta: Rajawali Pers, 2010).
- Rokhmin, Dahuri, *Sumber Daya Wilayah Pesisir dan Lautan Secara Terpadu*,(Jakarta: Pradnya Paramita, 2008).
- Rahim, Manat "Model Pemberdayaan Masyarakat di Wilayah Pesisir Dalam Menanggulangi Kemiskinan di Kabupaten Buton, Sulawesi Tenggara" *Journal The WINNERS* , Vol. 15 No. 1, 2014).
- Satria, Arif, *Pengantar Sosiologi Masyarakat Pesisir*,(Jakarta:Yayasan pustaka obor indonesia, 2015).
- Subakti, Ramlan Memahami Ilmu Politik, Gramedia Widya Sarana, Jakarta. 1992). Putra, Fadillah *Paradigma Kritis dalam Studi Kebijakan Publik*. Yogyakarta : Pustaka Pelajar, 2003).
- Sastroatmodjo, Sudijono *Perilaku politik*.Semarang: IKIP Press.1995.
- Sugiyono, *Metodologi Penelitian Kuantitatif dan Kualitatif dan R & D*.(Bandung: Alfabeta, 2014).
- Tim Penyusun,"Profil Desa Lasusua" (Kolaka Utara:Tim Penyusun, 2016).
- Tampubolon, Dahlan, Strategi Pemberdayaan Masyarakat Pesisir Di Kabupaten Kepulauan Meranti, jurnal SOROT Vol 8 No 2, 2014.
- Wibowo, Ananda Rezky Perempuan dan Kepemimpinan Politik (Studi Terhadap Terpilihnya Indah Putri Indriani Sebagai Bupati di Kab. Luwu Utara), *Skripsi Jurusan Ilmu Politik UIN Alauddin Makassar*, 2017.
- Wibowo,Hendro, Dkk.Optimalisasi Peran Masyarakat Nelayan Batam Dalam Pengembangan Ekonomi, *Social Science Education Journal*, Vol 3 (1), 2016, h. 2
- Wiwik, "Pemberdayaan Masyarakat Pesisir Melalui Program Pemberdayaan Masyarakat Pesisir Dan Pantai Di Kabupaten Tuban (Studi Kasus Di Desa Gadon, Kecamatan Tambaboyo, Kabupaten Tuban)", *Jurnal Ilmu Administrasi Negara, FISH, UNESA*, 2013).





UNIVERSITAS ISLAM NEGERI  
**ALAUDDIN**  
M A K A S S A R

Lampiran 1 :

**Dokumentasi**



Ket: Wawancara dengan bapak Hasmuddin



Ket: Wawancara dengan Bapak Asdar Ahmad



Ket: Wawancara dengan Bapak Udo.



Ket: Wawancara dengan Bapak Akbar Hamsah



Ket: Wawancara dengan Bapak Darwis



Ket: Wawancara dengan Bapak Sukardi



Ket: Wawancara dengan Bapak Guntur



Ket: Wawancara dengan Bapak Ikbal



Ket: Wawancara dengan Bapak Hasmuddin



Ket: Wawancara dengan Bapak Syahdan



Ket: Wawancara dengan Bapak Dirsang



Ket: Wawancara dengan Bapak Harianto

Lampiran 2 :

**Surat Rekomendasi Izin Penelitian**

	<b>PEMERINTAH KABUPATEN KOLAKA UTARA</b> <b>BADAN PENELITIAN DAN PENGEMBANGAN DAERAH</b> <i>Kompleks Perkantoran Pemda Kabupaten Kolaka Utara</i>
Lasusua, 28 Agustus 2017	
Nomor : 070/ 227/ VIII /2017 Lampiran : - Perihal : <b><u>Izin Penelitian</u></b>	<b>Kepada</b> <b>Yth. Kepala Desa Pitulua</b> <b>Kecamatan Lasusua</b> <b>Di-</b> <b>Tempat</b>
Berdasarkan Surat Dekan Fakultas Ushuluddin, Filsafat dan Politik Universitas Islam Negeri Alauddin Makassar Nomor : B – 141/FUF/PP.00.9/08/2017 tanggal 08 Agustus 2017, Perihal tersebut di atas, Mahasiswa di bawah ini :	
Nama : <b>SULPADLI</b> Nim : 30600113078 Program Studi : Ilmu Politik Lokasi Penelitian : Desa Pitulua Kecamatan Lasusua Kabupaten Kolaka Utara	
Bermaksud untuk melakukan Penelitian/Pengambilan Data di Daerah/Kantor Saudara dalam rangka penyusunan KTI/Skripsi/Tesis/Disertasi, dengan judul :	
<b>“Politik Masyarakat Pesisir”</b> <b>(Studi Terhadap Komunitas Nelayan Pada</b> <b>Pilkada Kabupaten Kolaka Utara Tahun 2017)</b>	
Yang akan dilaksanakan dari tanggal : 29 Agustus s/d tanggal 29 September 2017.	
Sehubungan dengan hal tersebut di atas, pada prinsipnya kami menyetujui kegiatan dimaksud dengan ketentuan :	
<ol style="list-style-type: none"> <li>1. Senantiasa menjaga keamanan dan ketertiban serta mentaati perundang-undangan yang berlaku;</li> <li>2. Tidak mengadakan kegiatan lain yang bertentangan dengan rencana semula;</li> <li>3. Dalam setiap kegiatan di lapangan agar pihak peneliti senantiasa berkoordinasi dengan pemerintah setempat;</li> <li>4. Wajib menghormati Adat Istiadat yang berlaku di daerah setempat;...</li> <li>5. Menyerahkan 1 (satu) exemplar copy hasil penelitian kepada Bupati Kolaka Utara Cq. Kepala Badan Penelitian dan Pengembangan Daerah Kabupaten Kolaka Utara;</li> <li>6. Surat izin akan dicabut kembali dan dinyatakan tidak berlaku apabila ternyata pemegang Surat Izin ini tidak mentaati ketentuan tersebut di atas.</li> </ol>	
Demikian Surat Izin Penelitian ini diberikan untuk digunakan sebagaimana mestinya.	
 <b>MASMUR, S.S., M Si</b> Pembina, Gol IV/II NIP. 19650702 198512 1 001	
Tembusan :	
<ol style="list-style-type: none"> <li>1. Bupati Kolaka Utara (sebagai laporan) di Lasusua;</li> <li>2. Dekan Fakultas Ushuluddin Filsafat dan Politik Makassar di Makassar;</li> <li>3. Camat Lasusua di Lasusua;</li> <li>4. Mahasiswa yang bersangkutan;</li> <li>5. Pertinggal.</li> </ol>	

## DAFTAR RIWAYAT HIDUP



**Sulpadli** lahir di Lasusua, pada tanggal 14 Februari 1994. Anak ke Empat dari tujuh bersaudara dari pasangan suami-istri Mustawil dan Israyani. Pendidikan formal penulis lulus di SD Negeri 1 Lasusua, Kelurahan Lasusua, Kecamatan Lasusua Kabupaten Kolaka Utara tamat tahun 2007, melanjutkan pendidikan di SMP Negeri 1 Lasusua tamat pada tahun 2010 kemudian melanjutkan pendidikan di SMK Negeri 1 Lasusua dengan jurusan (TKJ) tamat pada tahun 2013. Pada tahun 2013 penulis melanjutkan studi di Universitas Islam Negeri (UIN) Alauddin Makassar mengambil jurusan Ilmu Politik pada Fakultas Ushuluddin Filsafat dan Politik dengan penyelesaian studi selama 4 tahun 4 bulan. Pengalaman organisasi penulis diantaranya, Kader Himpunan Mahasiswa Islam (HMI) periode 2013, Ketua Organda UIN Alauddin Makassar (KKM UINAM) Periode 2014. dan anggota Forum Kajian Ilmu Politik Periode 2015.

UNIVERSITAS ISLAM NEGERI  
**ALAUDDIN**  
M A K A S S A R