

**GAMBARAN RISIKO DAN IKLIM KESELAMATAN DAN KESEHATAN
KERJA PADA AREA FABRIKASI REPARASI DAN PERPIPAAN
DEPARTEMEN PRODUKSI PT. INDUSTRI KAPAL
INDONESIA (PERSERO) MAKASSAR
TAHUN 2016**



SKRIPSI

**Diajukan Untuk Memenuhi Salah Satu Syarat Meraih Gelar Sarjana
Kesehatan Masyarakat Jurusan Kesehatan Masyarakat
Pada Fakultas Kedokteran dan Ilmu Kesehatan
UIN Alauddin Makassar**

UNIVERSITAS ISLAM NEGERI
ALAUDDIN
M A K A S S A R

Oleh :

ANASRULLA

NIM 70200112060

**FAKULTAS KEDOKTERAN DAN ILMU KESEHATAN
UNIVERSITAS ISLAM NEGERI ALAUDDIN MAKASSAR
TAHUN 2016**

KATA PENGANTAR

بِسْمِ اللَّهِ الرَّحْمَنِ الرَّحِيمِ

'Assalamualaikum warahmatullahi wabarakatuh

Alhamdulillah, puji dan syukur penulis panjatkan kehadiran Allah SWT. Atas berkat rahmat dan hidayah-Nya sehingga penulis dapat menyelesaikan tulisan ini, salawat serta salam senantiasa tercurah kepada Baginda Rasulullah Muhammad SAW, yang telah membawa umat manusia ke zaman berperadaban dan berpengetahuan.

Dengan penuh rasa syukur dalam keterbatasan penulis dapat menyelesaikan penelitian yang berjudul “Gambaran Risiko dan Iklim Keselamatan dan Kesehatan Kerja Pada Area Fabrikasi Reparasi dan Perpipaan Departemen Produksi PT. Industri Kapal Indonesia (Persero) Makassar Tahun 2016”.

Olehnya itu dengan segala kerendahan hati penulis mengucapkan terima kasih yang tak terhingga kepada ayahanda **Muhammad Yunus** dan ibunda **Murni** yang telah memberikan didikan dan dukungan moril serta materil dengan penuh kesabaran, serta yunda **Fatmawati**, yunda **Jumriani**, kakanda **Herawan**, kakanda **Ahmad Badaruddin** telah menjadi panutan yang baik bagi penulis.

Penulis juga menyampaikan terima kasih dan penghargaan kepada ibu **Dr. Fatmawaty Mallapiang, S.K.M., M.Kes** selaku pembimbing I dan bapak **Azriful, S.K.M., M.Kes** selaku pembimbing II yang telah meluangkan waktu dan pemikirannya untuk memberikan arahan kepada penulis dari awal hingga selesainya penulisan ini.

Dalam penulisan hasil penelitian ini juga penulis telah banyak mendapatkan bantuan dari berbagai pihak. Dengan niat suci dan hati yang tulus penulis mengucapkan terima kasih yang setinggi – tingginya kepada:

1. Bapak Prof. Dr. H. Musafir Pababbari, M.Si selaku rektor UIN Alauddin Makassar.
2. Bapak Dr. dr. A. Armyn Nurdin., M.Sc selaku Dekan Fakultas Kedokteran dan Ilmu Kesehatan UIN Alauddin Makassar.
3. Bapak Hasbi Ibrahim, SKM., M.Kes selaku Ketua Program Studi Kesehatan Masyarakat sekaligus sebagai Penguji I.
4. Bapak Dr. H. M. Abdul Wahid, M.Th.I selaku penguji II yang telah memberikan banyak masukan untuk perbaikan skripsi ini.
5. Bapak Amrin dan bapak Amry selaku pengawas K3 di PT. IKI (persero) makassar yang telah membimbing penulis selama melakukan penelitian.
6. Kepada pekerja PT. IKI (persero) makassar yang telah menyempatkan waktunya untuk diwawancarai saat penelitian.
7. Ibu murniati dan bapak kamaruddin serta kanda Rahman dan yunda masriana atas bantuan dan motivasi yang diberikan kepada penulis.
8. Kawan-kawan senasib sepenanggungan yang tergabung dalam Achilles 2012 yang telah banyak memberikan inspirasi dan motivasi.
9. Kawan – kawan seperjuangan di kesehatan masyarakat B 2012.
10. Keluarga besar peminatan Kesehatan dan Keselamatan Kerja Angkatan 2012.
11. Posko 8 PBL dusun Bulu-Bulu, Bantaeng, rekan magang di pertamina dan rekan KKNP di puskesmas antang yang selalu menginspirasi.

12. Serta pihak-pihak yang turut andil membantu penulis dalam penyelesaian skripsi ini yang tidak sempat penulis sebutkan satu persatu.

Penulis memohon kepada Allah SWT. atas bantuan, bimbingan, dan dorongan dari semua pihak, kiranya mendapat imbalan yang setimpal dari-Nya. *Jazakumullah khairan katsiran*, semoga Allah memberikan yang lebih dari bantuan yang diberikan.

Penulis menyadari bahwa dalam penulisan skripsi ini masih terdapat banyak kekurangan. Kritik dan saran yang membangun senantiasa penulis harapkan agar dapat dijadikan masukan di waktu mendatang.

Wassalamu'alaikum warahmatullahi wabarakatuh

Makassar, Agustus 2016

Penulis



UNIVERSITAS ISLAM NEGERI
ALAUDDIN
M A K A S S A R

DAFTAR ISI

| | |
|---|------|
| HALAMAN SAMPUL | i |
| LEMBAR PENGESAHAN | ii |
| KATA PENGANTAR | iii |
| DAFTAR ISI | vi |
| DAFTAR TABEL | viii |
| DAFTAR LAMPIRAN | ix |
| ABSTRAK | x |
| BAB I PENDAHULUAN | 1 |
| A. Latar Belakang | 1 |
| B. Rumusan Masalah | 5 |
| C. Definisi Operasional..... | 5 |
| D. Kajian Pustaka..... | 11 |
| E. Tujuan dan Manfaat Penelitian | 15 |
| BAB II TINJAUAN TEORITIS | 17 |
| A. Tinjauan umum tentang bahaya dan risiko | 17 |
| B. Tinjauan umum tentang budaya keselamatan kerja | 23 |
| C. Tinjauan umum tentang iklim keselamatan kerja | 24 |
| D. Tinjauan umum tentang kecelakaan kerja | 26 |
| E. Tinjauan umum tentang manajemen risiko | 32 |
| F. Tinjauan umum tentang tindakan pengendalian | 56 |
| BAB III METODE PENELITIAN | 60 |
| A. Jenis Penelitian..... | 60 |
| B. Lokasi Penelitian..... | 60 |
| C. Populasi penelitian dan Sampel | 60 |
| D. Metode Pengumpulan Data | 61 |
| E. Instrumen Penelitian..... | 61 |

| | |
|---|------------|
| F. Pengolahan dan Analisis Data..... | 62 |
| BAB IV HASIL DAN PEMBAHASAN | 64 |
| A. Gambaran umum perusahaan..... | 64 |
| 1. Gambaran Umum PT. IKI..... | 64 |
| 2. Visi dan misi perusahaan | 66 |
| 3. Struktur organisasi perusahaan | 66 |
| 4. Fasilitas penunjang | 68 |
| 5. Kemampuan galangan..... | 68 |
| 6. Sarana pokok perusahaan | 69 |
| 7. Prasarana dan fasilitas | 69 |
| 8. Hasil Identifikasi dan analisis risiko..... | 71 |
| 9. Hasil kuesioner iklim keselamatan kerja | 89 |
| B. Pembahasan | 93 |
| 1. Hasil penilaian risiko Keselamatan dan Kesehatan Kerja pada area Fabrikasi Reparasi | 95 |
| 2. Hasil penilaian risiko Keselamatan dan Kesehatan Kerja pada area Perpipaan | 103 |
| 3. Hasil kuesioner iklim keselamatan kerja area fabrikasi reparasi dan perpipaan | 106 |
| 4. Rekomendasi pengendalian pada area Fabrikasi Reparasi dan Perpipaan | 109 |
| 5. Potensi Bahaya Dalam Bekerja Menurut Pandangan Islam..... | 113 |
| BAB V PENUTUP..... | 117 |
| A. Kesimpulan | 117 |
| B. Saran..... | 117 |
| DAFTAR PUSTAKA | 119 |

DAFTAR TABEL

| | |
|--|----|
| Tabel 2.1 Jenis <i>Basic Causes</i> | 29 |
| Tabel 2.2 <i>Substandar Practice</i> dan <i>Substandard Condition</i> | 30 |
| Tabel 2.3 Ukuran Kualitatif Dari Keparahan (<i>Consequence</i>)..... | 47 |
| Tabel 2.4 Ukuran Kualitatif Dari Kemungkinan (<i>Probability</i>)..... | 48 |
| Tabel 2.5 Matriks Analisis Risiko Kualitatif (Level Risiko) | 48 |
| Tabel 2.6 Ukuran Kualitatif Dari Konsekuensi (<i>Consequence</i>)..... | 50 |
| Tabel 2.7 Ukuran Kualitatif Dari Paparan (<i>Exposure</i>) | 51 |
| Tabel 2.8 Ukuran Kualitatif Dari Kemungkinan (<i>Probability</i>)..... | 51 |
| Tabel 2.9 Hasil Analisis Tingkat Risiko | 52 |
| Tabel 3.1 Klasifikasi Dimensi Pertanyaan Kuesioner NOSAQ-50 | 61 |
| Tabel 4.1 Identifikasi Bahaya dan Risiko Kegiatan Fabrikasi Reparasi Lambung Kapal (Hull) PT. Industri Kapal Indonesia (Persero) Makassar | 71 |
| Tabel 4.2 Identifikasi Bahaya dan Risiko Bagian Perpipaan PT. Industri Kapal Indonesia (Persero) Makassar | 76 |
| Tabel 4.3 Analisis Risiko Keselamatan dan Kesehatan Kerja Pada Bagian Fabrikasi Reparasi Lambung Kapal PT. Industri Kapal Indonesia (Persero) Makassar | 78 |
| Tabel 4.4 Analisis Risiko Keselamatan Dan Kesehatan Kerja Pada Bagian Perpipaan PT. Industri Kapal Indonesia (Persero) Makassar | 82 |
| Tabel 4.5 Rekomendasi Pengendalian Di Area Fabrikasi Reparasi PT. Industri Kapal Indonesia (Persero) Makassar..... | 85 |
| Tabel 4.6 Rekomendasi Pengendalian Di Area Perpipaan PT. Industri Kapal Indonesia (Persero) Makassar..... | 87 |

| | |
|--|----|
| Tabel 4.7 Distribusi Responden Menurut Umur Pada Area Fabrikasi Reparasi | |
| PT. Industri Kapal Indonesia (Persero) Makassar, Mei 2016 | 89 |
| Tabel 4.8 Distribusi Responden Menurut Umur Pada Area Perpipaan | |
| PT. Industri Kapal Indonesia (Persero) Makassar, Mei 2016 | 90 |
| Tabel 4.9 Distribusi Responden Menurut Masa Kerja Pada Area Fabrikasi Reparasi | |
| PT. Industri Kapal Indonesia (Persero) Makassar, Mei 2016 | 90 |
| Tabel 4.10 Distribusi Responden Menurut Masa Kerja Pada Area Perpipaan | |
| PT. Industri Kapal Indonesia (Persero) Makassar, Mei 2016 | 91 |
| Tabel 4.11 Distribusi Variabel Iklim Keselamatan Area Fabrikasi Reparasi | |
| PT. Industri Kapal Indonesia (Persero) Makassar, Mei 2016 | 91 |
| Tabel 4.12 Distribusi Variabel Iklim Keselamatan Area Perpipaan | |
| PT. Industri Kapal Indonesia (Persero) Makassar, Mei 2016 | 92 |

DAFTAR LAMPIRAN

- Lampiran 1 Form Identifikasi JSA.
- Lampiran 2 Kuesioner NOSAQ-50.
- Lampiran 2 Form Analisis Risiko.
- Lampiran 3 Pedoman wawancara.
- Lampiran 4 Tabel Hasil dan Perhitungan Kuesioner NOSAQ-50.
- Lampiran 5 Foto Dokumentasi.

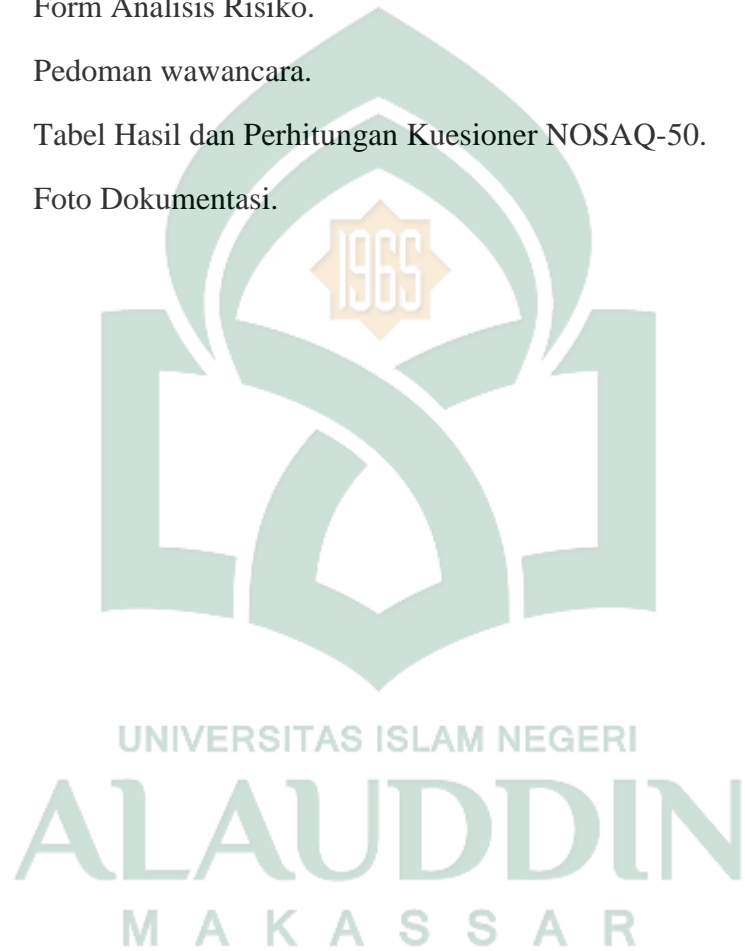

BAB I

PENDAHULUAN

A. Latar Belakang

Dunia perindustrian di Indonesia telah memasuki era globalisasi. perkembangan dan kemajuan teknologi, serta persaingan yang sudah semakin ketat yang tentunya akan mendorong para pengusaha untuk meningkatkan kualitas produk yang ditawarkan agar bisa bersaing di era pasar bebas seperti saat ini. Namun dibalik usaha yang dilakukan ternyata tidak luput dari beberapa persoalan yang masih menjadi penghambat terutama dari segi sumber daya manusia yang masih dibawah rata-rata, adapun masalah lain yang masih menjadi polemik dalam dunia perindustrian di Indonesia adalah masih tingginya angka kecelakaan kerja.

Berdasarkan data *Bureau Labor Statistic* Amerika tahun 2014 tercatat terjadi hampir 3 juta kecelakaan kerja fatal dan penyakit akibat kerja, 2.8 juta cedera dan 82.4 % terjadi pada tenaga kerja industry swasta (BLS, Oktober 2015 : 1). Ini membuktikan bahwa risiko kerja yang ada di tempat kerja tidak tertangani dengan baik sehingga masih sering terjadi kecelakaan atau cedera pada pekerja, terutama disektor swasta.

Local Initiative For OSH Network tahun 2012 jumlah kecelakaan kerja sebesar 103.000 kasus dan 9 pekerja meninggal setiap hari, dan hanya 30 % dari angkatan kerja di Indonesia yang terlindungi oleh program Jamsostek. Sebesar 2.1 % dari 15.000 perusahaan di Indonesia yang menerapkan sistem Manajemen Keselamatan Dan Kesehatan Kerja dan yang lain masih jauh dari maksimal. Ini membuktikan bahwa Keselamatan Dan Kesehatan Kerja masih menjadi hal yang sekunder. Realisasi pembayaran PT. Jamsostek pada tahun 2012 sebesar 406 milyar

untuk jaminan kematian, 796 milyar untuk jaminan pemeliharaan kesehatan, 7.9 triliun untuk jaminan hari tua dan 554 milyar jaminan kecelakaan kerja. (LION Indonesia, 2012)

Hal lain yang di laporkan oleh Muchtaruddin selaku Direktur Bina Kesehatan Kerja Dan Olahraga pada tahun 2014, bahwa pelaksanaan Kesehatan Kerja di 26 propinsi di Indonesia pada tahun 2013 yaitu sekitar 2.998.766 kasus penyakit umum pada pekerja dan 428.844 kasus penyakit yang berkaitan dengan pekerjaan. (Kementrian Kesehatan RI, 2014)

Berdasarkan data badan penyelenggara jaminan sosial (BPJS) tahun 2015 tercatat jumlah kecelakaan kerja sebesar 50.089 kasus, sedangkan data dari *International Labour Organisation* mencatat bahwa setiap hari terjadi sekitar 600 ribu kecelakaan kerja fatal di dunia, dan di Indonesia sendiri terjadi sekitar 100 ribu kecelakaan kerja setiap harinya (BPJS ketenagakerjaan, 2015)

Menyadari hal tersebut maka sudah seharusnya para pelaku usaha memberlakukan aturan Keselamatan dan Kesehatan Kerja sebagai hal yang di utamakan kepada seluruh pekerjanya. Dikarenakan pekerja adalah aset utama perusahaan yang harus dijaga hak-haknya agar senantiasa produktif dalam melakukan pekerjaannya.

Program Keselamatan dan Kesehatan Kerja yang harus dilakukan oleh para pelaku usaha adalah dengan melakukan program-program yang berkaitan dengan manajemen risiko keselamatan dan kesehatan kerja ditempat kerja, hal ini dilakukan dalam rangka untuk mengidentifikasi bahaya-bahaya yang ada pada tempat kerja, dan potensi risiko apa saja yang ada ditempat kerja. Dengan manajemen risiko yang baik maka pelaku usaha dapat melakukan pengendalian yang tepat sehingga angka

kecelakaan kerja dan penyakit akibat kerja dapat diminimalisir dan dicegah sedini mungkin sebagai langkah awal terciptanya budaya selamat ditempat kerja.

Beberapa hal tersebut tentunya tidak lepas dari unsur utama dalam budaya keselamatan dalam sebuah organisasi perusahaan yang dimana menurut Blair (2003) dan Clarke (1999), konsep budaya keselamatan dan kesehatan kerja merupakan bagian dari budaya organisasi. Budaya organisasi itu sendiri terdiri atas perilaku, sikap dan persepsi. (Qomariyatus & Wahyudi, 2011)

Manajemen tentunya memiliki peran penting terhadap keselamatan pekerja dan menciptakan kondisi lingkungan kerja yang kondusif sehingga pekerja senantiasa berperilaku sehat dan selamat dalam menjalankan aktivitas pekerjaannya.

Penerapan keselamatan dan kesehatan kerja dalam islam, mengingatkan umat manusia agar senantiasa berperilaku (bertindak) yang aman dan sehat dalam bekerja. Sebagaimana yang difirmankan Allah SWT. dalam **QS. Al-Baqarah/2:195**

... وَلَا تُلْقُوا بِأَيْدِيكُمْ إِلَى التَّهْلُكَةِ ...

Terjemahnya:

“Dan janganlah kamu menjatuhkan dirimu sendiri ke dalam kebinasaan”. (Departemen agama RI, Al-Quran Dan Terjemahnya)

Pada ayat tersebut Allah memperingatkan manusia sebagai makhluk yang diberi akal untuk tidak melakukan tindakan-tindakan yang dapat menimbulkan kebinasaan dan kerusakan terhadap dirinya sendiri maupun orang lain, begitupun halnya dalam ilmu kesehatan dan keselamatan kerja (K3), pekerja sangat dianjurkan untuk berperilaku aman dalam bekerja karena dengan adanya tindakan yang tidak aman (*unsafe action*) dalam bekerja, maka kecelakaan kerja ataupun penyakit akibat kerja akan mengancam dirinya maupun pekerja lainnya.

QS. Al-Imran/3 : 174.

فَانْقَلَبُوا بِنِعْمَةٍ مِّنَ اللَّهِ وَفَضْلٍ لَّمْ يَمْسَسْهُمْ سُوءٌ وَاتَّبَعُوا رِضْوَانَ اللَّهِ وَاللَّهُ
زُوفَضْلٍ عَظِيمًا

Terjemahnya:

“Maka mereka kembali dengan ni'mat dan karunia (yang besar) dari Allah, mereka tidak mendapat bencana apa-apa, mereka mengikuti keridhaan Allah. Dan Allah mempunyai karunia yang besar”.

Pada ayat ini telah disebutkan pula bahwa mereka kembali dengan nikmat dan karunia serta tidak mendapat bencana (kecelakaan kerja), apabila pekerja bekerja sesuai dengan aturan keselamatan, memperhatikan risiko pekerjaannya dan kemudian menghindarinya maka pekerja dapat kembali kerumahnya dengan selamat dengan kondisi kesehatan yang baik.

PT. Industri Kapal Indonesia adalah salah satu perusahaan yang bergerak dalam bidang pembuatan kapal. PT. Industri Kapal Indonesia mempekerjakan ratusan orang pekerja. Seluruh kegiatan operasional pada perusahaan tersebut memiliki bahaya dan potensi risiko yang tinggi terhadap keselamatan dan kesehatan kerja karena menggunakan berbagai macam peralatan, alat-alat kelisrikan dan alur pekerjaan yang melibatkan interaksi antara pekerja dengan peralatan.

Untuk mencegah terjadinya kecelakaan dan penyakit akibat kerja maka salah satu langkah yang harus dilakukan adalah dengan melakukan identifikasi bahaya, analisis risiko dan Iklim Keselamatan dan Kesehatan Kerja pada perusahaan yang merupakan bagian dari manajemen risiko dan merupakan tolok ukur implementasi budaya Keselamatan dan Kesehatan Kerja.

Penelitian tentang Gambaran Risiko dan Iklim Keselamatan dan Kesehatan Kerja Pada Area Fabrikasi Reparasi dan Perpipaian PT. Industri Kapal Indonesia ini

dilakukan untuk mengetahui sejauh mana tingkat risiko yang ada pada area produksi dan bagaimana iklim keselamatan kerja di area tersebut.

B. Rumusan Masalah

Berdasarkan latar belakang yang ada maka rumusan masalah dalam penelitian ini adalah apa saja potensi bahaya dan risiko Keselamatan dan Kesehatan Kerja yang ada pada area Fabrikasi Reparasi dan Perpipaan PT. Industri Kapal Indonesia dan bagaimana Iklim Keselamatan Kerja di area tersebut ?

C. Definisi Operasional

1. Bahaya dalam penelitian ini adalah sumber yang berpotensi menimbulkan kerugian pada tahap-tahap pekerjaan di area Fabrikasi Reparasi dan Perpipaan.
2. Risiko dalam penelitian ini adalah peluang yang mungkin terjadi dan memiliki dampak pada pekerja dan lingkungan area Fabrikasi Reparasi dan Perpipaan.
3. Identifikasi bahaya dan risiko dalam penelitian ini adalah proses yang dilakukan untuk mengetahui bahaya dan risiko keselamatan dan kesehatan kerja di area fabrikasi reparasi dan perpipaan.
4. Analisis Risiko dalam penelitian ini adalah penilaian dan pengkategorian tingkat risiko sebelum dan sesudah pengendalian risiko dilakukan pada area fabrikasi reparasi dan perpipaan.
5. Kemungkinan dalam penelitian ini adalah ukuran kejadian suatu peristiwa di area fabrikasi reparasi dan perpipaan PT IKI Makassar yang dibagi kedalam enam kategori yaitu :
 - a. *Almost certain* adalah kejadiannya sangat sering terjadi diberi skor 10
 - b. *Likely* adalah kemungkinan terjadinya 50 % diberi skor 6.
 - c. *Unusual but possible* adalah mungkin terjadi tapi jarang, diberi skor 3.

- d. Remotely possible* adalah suatu kejadian yang sangat kecil kemungkinan kejadiannya, diberi skor 1.
- e. Conceivable* adalah tidak pernah terjadi kecelakaan selama tahun pemaparan namun mungkin terjadi, diberi skor 0.5
- f. Practically impossible* adalah sangat tidak mungkin terjadi diberi skor 0,1
6. Paparan dalam penelitian ini adalah frekuensi kontak oleh pekerja terhadap bahaya atau sumber risiko di area fabrikasi reparasi dan perpipaan PT IKI Makassar, yang dibagi kedalam 6 kategori yaitu :
- a. Continuously* adalah sering terjadi dalam satu hari diberi skor 10
- b. Frequently* terjadi satu kali dalam sehari, diberi skor 6
- c. Occasionally* terjadi satu kali seminggu sampai satu kali sebulan, diberi skor 3
- d. Infrequent* adalah satu kali dalam sebulan sampai satu kali dalam setahun, diberi skor 2
- e. Rare* adalah diketahui kapan terjadinya, diberi skor 1
- f. Very rare* adalah tidak diketahui kapan terjadinya, diberi skor 0.5
7. Konsekuensi dalam penelitian ini adalah akibat yang mungkin terjadi dari suatu peristiwa atau kejadian di area fabrikasi reparasi dan perpipaan PT IKI Makassar yang dibagi dalam 6 kategori yaitu :
- a. Catastrophe* adalah kerusakan fatal yang beragam sampai aktifitas dihentikan dan terjadi kerusakan lingkungan sangat besar, diberi skor 100
- b. Disaster* adalah terjadinya kematian, kerusakan permanen yang bersifat lokal pada lingkungan, diberi skor 50.

- c. *Very serious* adalah terjadi cacat permanen dan penyakit parah, kerusakan lingkungan tidak permanen, diberi skor 25.
 - d. *Serious* adalah terjadi dampak yang serius tapi bukan cedera dan penyakit parah yang permanen, sedikit berakibat buruk bagi lingkungan, diberi skor 15.
 - e. *Important* adalah membutuhkan penanganan medis, terjadi emisii buangan dilokasi tapi tidak mengakibatkan kerusakan, diberi skor 5.
 - f. *Noticeable* adalah terjadi cedera atau penyakit ringan, memar bagian tubuh dan kerusakan kecil, diberi skor 1.
8. Evaluasi Risiko dalam penelitian ini adalah kegiatan membandingkan risiko yang ada di PT IKI Makassar dengan tindakan pencegahan yang telah dilakukan untuk menurunkan tingkat risiko.
9. Tingkat risiko dalam penelitian ini adalah besar nilai risiko yang diperoleh dari hasil perkalian antara konsekuensi, paparan dan kemungkinan yang dibagi kedalam 5 kategori yaitu :
- a. *Very high* jika skor hasil penilaian >350 .
 - b. *Priority 1* jika skor hasil penilaian 180-350
 - c. *Substantial* jika skor hasil penilaian 70-180
 - d. *Priority 3* jika skor hasil penilaian 20-70
 - e. *Acceptable* jika skor hasil penilaian < 20
10. Iklim keselamatan kerja dalam penelitian ini merupakan sikap dan perilaku manajemen dan pekerja berkaitan dengan keselamatan di area fabrikasi reparasi dan perpipaan.

11. Prioritas manajemen dalam penelitian ini adalah sejauh mana manajemen mendahulukan aspek keselamatan terhadap pekerja area fabrikasi reparasi dan perpipaan

Kriteria Objektif :

- Baik : jika jawaban responden lebih dari 3.30
 Cukup : jika jawaban responden berada antara skala 3.00 - 3.30
 Rendah : jika jawaban responden berada antara skala 2.70 – 2.99
 Sangat Rendah : jika jawaban responden kurang dari 2.99

12. Pemberdayaan manajemen dalam penelitian ini adalah sejauh mana manajemen meningkatkan kemampuan pekerja area fabrikasi reparasi dan perpipaan berkaitan dengan keselamatan kerja

Kriteria Objektif :

- Baik : jika jawaban responden lebih dari 3.30
 Cukup : jika jawaban responden berada antara skala 3.00 - 3.30
 Rendah : jika jawaban responden berada antara skala 2.70 – 2.99
 Sangat Rendah : jika jawaban responden kurang dari 2.99

13. Keadilan manajemen dalam penelitian ini adalah bagaimana tindakan manajemen terhadap pekerja area fabrikasi reparasi dan perpipaan berkaitan dengan keselamatan kerja, termasuk bagaimana tindakan manajemen terhadap pekerja yang mengalami kecelakaan kerja

Kriteria Objektif :

- Baik : jika jawaban responden lebih dari 3.30
 Cukup : jika jawaban responden berada antara skala 3.00 - 3.30
 Rendah : jika jawaban responden berada antara skala 2.70 – 2.99
 Sangat Rendah : jika jawaban responden kurang dari 2.99

14. Komitmen pekerja dalam penelitian ini terhadap keselamatan adalah sikap dan perilaku pekerja area fabrikasi reparasi dan perpipaan terkait dengan keselamatan kerja

Kriteria Objektif :

- Baik : jika jawaban responden lebih dari 3.30
- Cukup : jika jawaban responden berada antara skala 3.00 - 3.30
- Rendah : jika jawaban responden berada antara skala 2.70 – 2.99
- Sangat Rendah : jika jawaban responden kurang dari 2.99

15. Prioritas pekerja dalam penelitian ini terhadap keselamatan adalah sejauh mana pekerja area fabrikasi reparasi dan perpipaan mendahulukan aspek keselamatan sebelum melaksanakan pekerjaannya

Kriteria Objektif :

- Baik : jika jawaban responden lebih dari 3.30
- Cukup : jika jawaban responden berada antara skala 3.00 - 3.30
- Rendah : jika jawaban responden berada antara skala 2.70 – 2.99
- Sangat Rendah : jika jawaban responden kurang dari 2.99

16. Komunikasi dalam penelitian ini adalah sikap dan perilaku pekerja area fabrikasi reparasi dan perpipaan dalam menjalin kerjasama antar sesama pekerja dalam hal keselamatan kerja

Kriteria Objektif :

- Baik : jika jawaban responden lebih dari 3.30
- Cukup : jika jawaban responden berada antara skala 3.00 - 3.30
- Rendah : jika jawaban responden berada antara skala 2.70 – 2.99
- Sangat Rendah : jika jawaban responden kurang dari 2.99

17. Kepercayaan pekerja terhadap sistem keselamatan dalam penelitian ini adalah bagaimana persepsi pekerja area fabrikasi reparasi dan perpipaan terhadap sistem manajemen keselamatan kerja yang di terapkan oleh manajemnya.

Kriteria Objektif :

- Baik : jika jawaban responden lebih dari 3.30
- Cukup : jika jawaban responden berada antara skala 3.00 - 3.30
- Rendah : jika jawaban responden berada antara skala 2.70 – 2.99
- Sangat Rendah : jika jawaban responden kurang dari 2.99



D. Kajian Pustaka

| No | Peneliti (Tahun) | Judul | Karakteristik | | | Temuan |
|----|---|---|---------------------------------|---|------------------------|--|
| | | | Objek | Instrument | Metode | |
| 1. | Khurnia kusuma adi pratama (2012) | Identifikasi dan analisis risiko keselamatan dan kesehatan kerja pada area produksi dirumah potong ayam PT. SIERAD, Tbk | Area produksi Rumah potong ayam | <i>Australian New Zealand Standar</i> 4630 : 2004 | Deskriptif analitik | Risiko tertinggi pada area killing tersengat litrik dengan level risiko <i>very high</i> , level unloading yaitu menghirup bulu ayam dengan risiko <i>very high</i> , pada eviscerating terjatuh dengan risiko priority 1, chilling terpeleset dengan level risiko substantial, pada area cut up yaitu tangan terkena pisau pemotong dengan level risiko <i>very high</i> , dan pada gudang yaitu tertabrak fork lift dengan level risiko <i>very high</i> . |
| 2. | Evi Yuliawati Dan sica paramitha putri (2010) | Analisis risiko keselamatan dan kesehatan kerja pada proses produksi PT. Abadi mulia | Proses produksi | HIRARC | Deskriptif Kuantitatif | Hasil penelitian menemukan 52 kejadian di 8 department dengan faktor risiko kebakaran, luka memar, cacat, terpeleset, gangguan pernapasan, kesetrum, gangguan pada mata, |

| | | | | | | |
|----|---|---|--|--|---------------------|--|
| | | | | | | dehidrasi dan gangguan pendenagaran |
| 3. | Ahmad reza ramdani (2013) | Analisis tingkat risiko keselamatn kerja pada kegiatan penambangan batu barabagian mining operation PT. Thiess Contractor Indonesia sangatta mine project Kalimantan timur 2013 | Area Mining Operation | <i>Australian New Zealand Standart</i> 4360 : 2004 | deskriptif Analitik | Hasil penelitian menemukan risiko yaitu terbakar pada unit dan tabrakan pada dump truck saat melakukan loading. Dengan skor 1500 yaitu kategori very high. |
| 4. | Iman kurniawan wicaksono dan moses L.singgih (2011) | Manajemen risiko keselamatan dan kesehatan kerja pada proyek pembangunan apartemen puncak permai Surabaya. | Area proyek pembangunan apartemen puncak permai. | AN/NZS 4360;2004 dan RCA | Deskriptif Analitik | Hasil penelitian diperoleh 5 risiko tertinggi yaitu : lifting material menggunakan tower crane, dengan indeks risiko 13,95, <i>Steel fixing, formwork installation, concreting</i> , dan pekerjaan <i>ekternal wall</i> memiliki risiko terjatuh dari ketinggian dengan total indeks risiko sebesar 13,16, <i>installation electrical pipe</i> , pasang pintu dan kusen kayu, <i>eksternal wall</i> , pasang keramik dan <i>finishing (grinding, chipping, cutting)</i> dengan total indeks risiko sebesar 12,76, <i>excavation</i> terdapat |

| | | | | | | |
|----|---|--|--|-----------|------------------------|--|
| | | | | | | risiko longsornya galian dengan total indeks risiko sebesar 12,47, <i>eksternal wall</i> terdapat risiko gondola jatuh dengan total indeks risiko sebesar 11,88 |
| 5. | Muhammad Fil Socrates (2013) | Analisis risiko keselamatan kerja dengan metode HIRARC pada alat suspension preheater bagian produksi di plant 6 dan 11 Field Citeureup PT. Indocement Tunggal prakasa | Area plant 6 dan 11 Field Citeureup PT. Indocement Tunggal prakasa | HIRARC | Deskriptif Analitik | Berdasarkan hasil penelitian terdapat 19 jenis pekerjaan di SP yang memiliki sumber bahaya berbeda-beda dibandingkan dengan 11 jenis pekerjaan di inducement. Dari segi keselamatan yaitu kurangnya kelegkapan dari sedi penggunaan APD. |
| 6. | Dwi nova anggraeni & emmi zulaifah (2008) | Hubungan antara persepsi karyawan terhadap iklim keselamatan dengan perilaku keselamatan | Karyawan bagian produksi bahan kimia | Kuesioner | Analisis deskriptif | Hasil penelitian menunjukkan adanya hubungan antara persepsi karyawan terhadap iklim keselamatan dengan perilaku keselamatan |
| 7. | Prihatiningsih & Sugianto | Pengaruh iklim keselamatan dan pengalaman personal terhadap kepatuhan pada peraturan keselamatan pekerja | Staf dan pekerja konstruksi pada proyek rehabilitasi gedung olahraga amongrogo | Keusioner | Deskriptif kuantitatif | Hasil penelitian menemukan bahwa ada pengaruh iklim keselamatan dan pengalaman personal terhadap kepatuhan pada |

| | | | | | | |
|----|-----------------------------|---|----------------------------------|---|------------|---|
| | | konstruksi | | | | peraturan keselamatan |
| 8. | Muti ceria destilyta (2014) | Studi deskriptif mengenai iklim keselamatan kerja pada masinis kereta api Indonesia (persero) daerah operasi (DAOP) II Bandung. | Masinis PT. KAI DAOP II Bandung. | Kuesioner iklim keselamatan kerja Zohar | Deskriptif | Hasil penelitian menemukan bahwa iklim keselamatan kerja favorable sebesar (87,1%) dan unfavorable sebesar (12,9%). |

Adapun hal yang membedakan penelitian ini dengan penelitian sebelumnya yaitu terletak pada lokasi, area kerja dan alur kerja yang berbeda serta karakteristik pekerjaan yang dilakukan pada objek penelitian, penelitian ini dilakukan dengan melakukan identifikasi bahaya dan risiko terhadap keselamatan dan kesehatan kerja dengan wawancara dan observasi menggunakan *Instrument form job safety analysis* dan melakukan survei iklim keselamatan kerja menggunakan NOSAQ-50



E. Tujuan Penelitian

1. Tujuan umum

Tujuan dari penelitian ini untuk mengetahui gambaran bahaya, risiko dan iklim keselamatan dan kesehatan kerja pada departemen produksi PT. Industri Kapal Indonesia (persero), Makassar.

2. Tujuan Khusus

- a. Untuk mengetahui gambaran proses kerja di area fabrikasi reparasi dan perpipaan.
- b. Untuk mengetahui gambaran bahaya dan risiko keselamatan dan kesehatan kerja yang terdapat pada area fabrikasi reparasi dan perpipaan.
- c. Untuk mengetahui gambaran konsekuensi, kemungkinan dan paparan dari bahaya keselamatan dan kesehatan kerja yang terdapat di area fabrikasi reparasi dan perpipaan.
- d. Mengetahui gambaran tingkat risiko keselamatan dan kesehatan kerja yang terdapat di area fabrikasi reparasi dan perpipaan.
- e. Mengetahui jenis pengendalian yang telah dilakukan oleh perusahaan.
- f. Untuk mengetahui gambaran iklim keselamatan kerja di area fabrikasi reparasi dan perpipaan.

F. Manfaat Penelitian

1. Bagi perusahaan

- a. Sebagai bahan evaluasi terhadap pengendalian risiko yang telah diterapkan di PT. Industri Kapal Indonesia.
- b. Sebagai bahan masukan mengenai bahaya dan tingkat risiko yang terdapat di tempat kerja sehingga perusahaan dapat menerapkan tindakan pengendalian yang tepat.

- c. Sebagai bahan masukan dalam menerapkan program-program keselamatan dan kesehatan kerja di perusahaan.

2. Bagi institusi

Sebagai bahan dalam mengembangkan keilmuan keselamatan dan kesehatan kerja terkhusus pada aspek analisis risiko dan iklim keselamatan dan kesehatan kerja

3. Bagi Mahasiswa

- a. Untuk meningkatkan kompetensi peneliti dalam analisis risiko dan iklim keselamatan dan kesehatan kerja
- b. Untuk mendapatkan pengalaman praktis tentang tata cara analisis risiko dan iklim keselamatan dan kesehatan kerja di tempat kerja

Kerangka Teori :

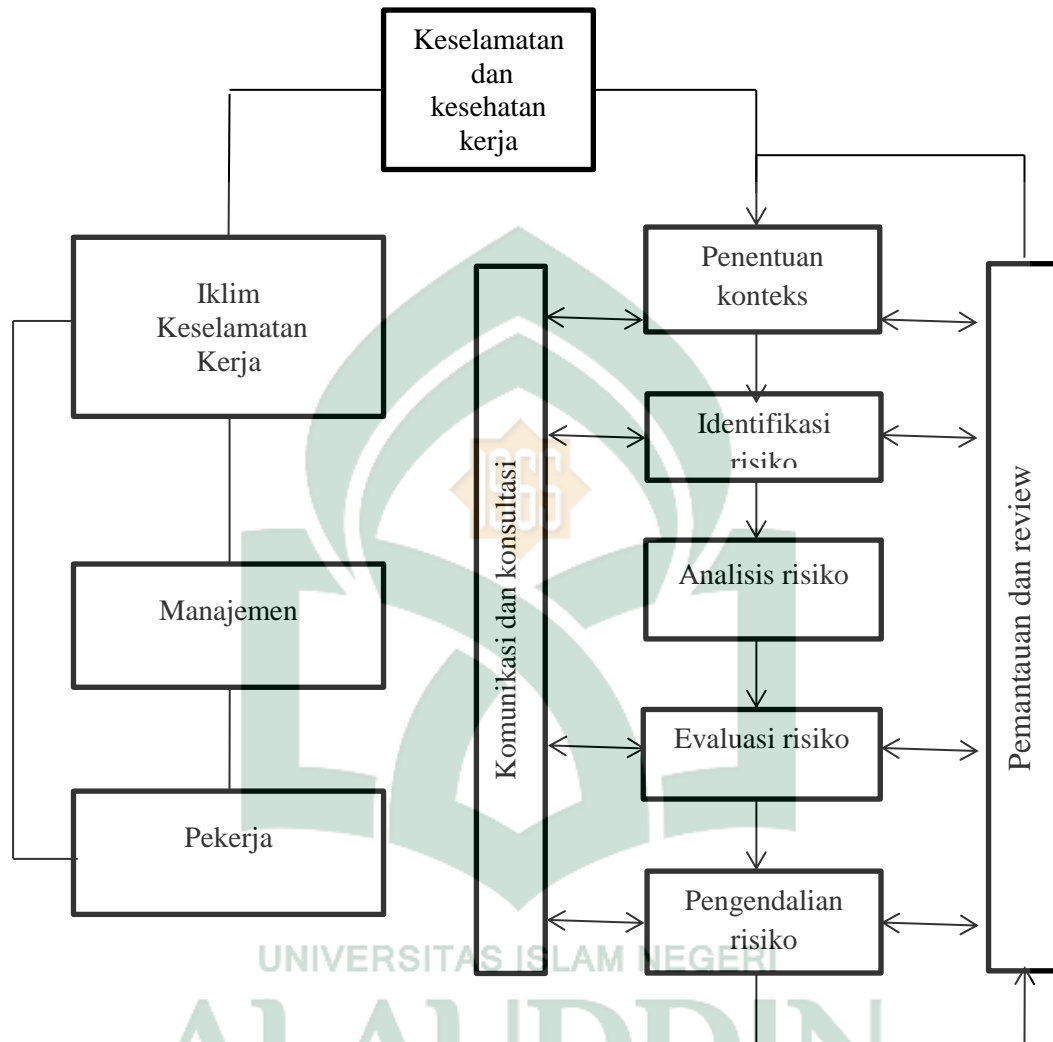

(Bagan proses manajemen risiko (sai global : AS/NZS 4360 : 2004 dan Iklim keselamatan kerja Nordic, 2011

Kerangka Konsep :

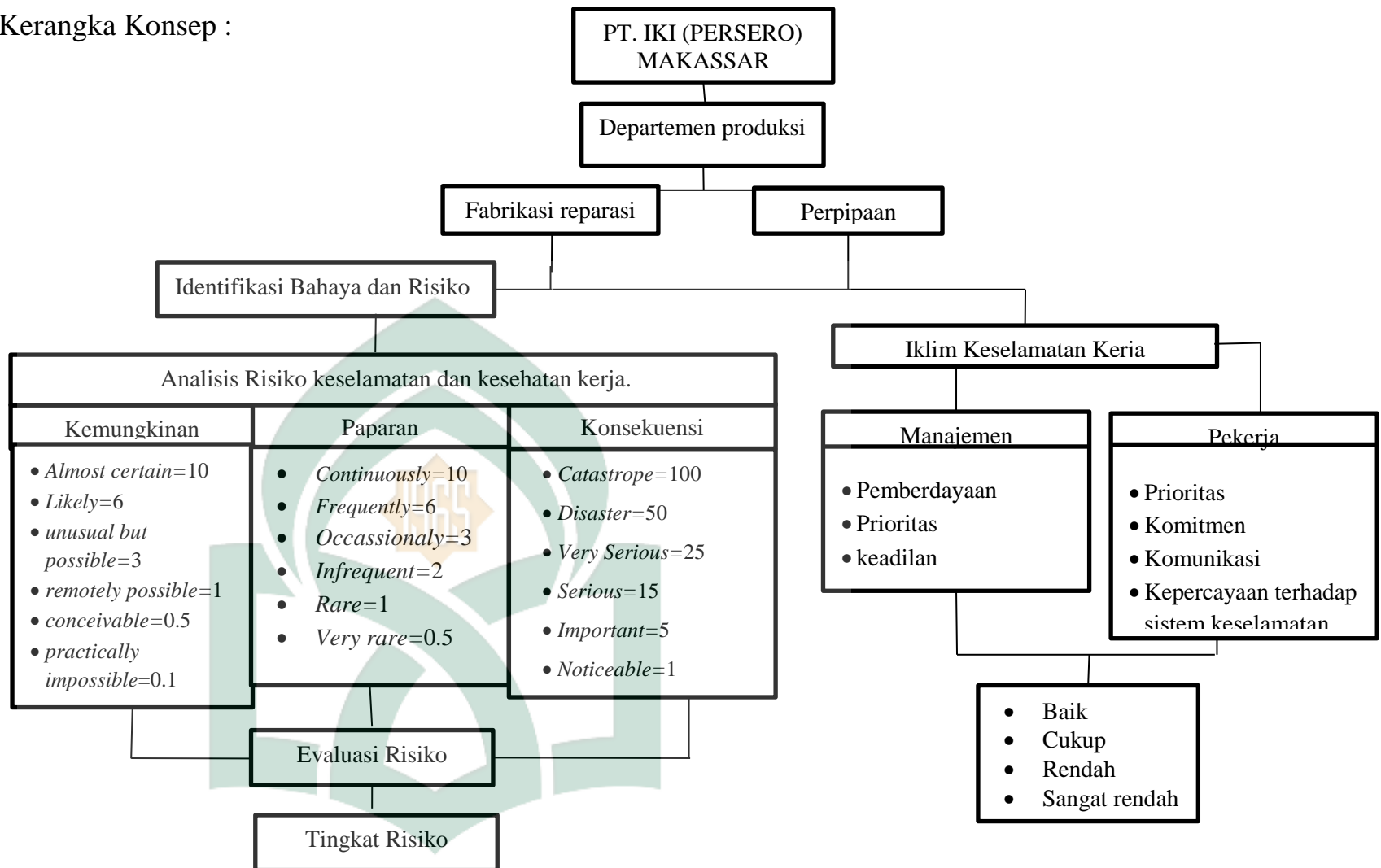

BAB III

METODE PENELITIAN

A. Jenis Penelitian

Jenis penelitian ini adalah kuantitatif karena pada penelitian ini akan memberikan gambaran-gambaran, penilaian risiko dan iklim keselamatan kerja di area fabrikasi reparasi dan perpipaan PT. Industri Kapal Indonesia (persero) makassar.

Pendekatan penelitian yang digunakan adalah deskriptif dengan menggunakan metode semi kuantitatif dari Fine (Dickson, 2001) dimana hasil observasi menggunakan *form Job Safety Analysis* dan NOSAQ-50 untuk mengidentifikasi bahaya, risiko dan Iklim keselamatan dan kesehatan kerja pada area pabrikasi PT. Industri Kapal Indonesia diolah kedalam bentuk angka dengan berpedoman pada *Australian New Zealand Standart 4360:2004* dan *Nordic Safety Climate Analysis*.

B. Lokasi Penelitian

Penelitian ini dilakukan di area Fabrikasi Reparasi dan Perpipaan Departemen produksi PT. Industri Kapal Indonesia.

C. Populasi Penelitian dan Sampel

1. Populasi Penelitian

Populasi dalam penelitian ini adalah keseluruhan area Fabrikasi Reparasi dan Perpipaan PT. Industri Kapal Indonesia. Penelitian ini melibatkan pekerja dan pengawas Keselamatan dan Kesehatan Kerja sebagai informan pada area produksi PT. Industri Kapal Indonesia.

2. Sampel

Sampel penelitian adalah *Total Sampling* yaitu keseluruhan pekerja area pabrikasi yang berjumlah 33 orang pekerja.

D. Metode Pengumpulan Data

Metode pengumpulan data yang digunakan adalah pembagian kuesioner NOSAQ-50 dan wawancara tidak terstruktur untuk mengisi *Form Job Safety Analysis*.

E. Instrumen Penelitian

Instrumen penelitian yang digunakan dalam proses pengumpulan informasi adalah *work sheet* JSA dan *AS/NZS 4360:2004* untuk mengetahui gambaran penilaian risiko keselamatan kerja serta alat dokumentasi seperti kamera dan Kuesioner NOSAQ-50. Kuesioner yang digunakan terdiri atas 50 pertanyaan yang terbagi menjadi 7 dimensi berkaitan dengan keselamatan kerja area pabrikasi yang dapat dilihat pada tabel berikut :

Tabel 3.1
Klasifikasi Dimensi Pertanyaan Quesioner
The Nordic Occupational Safety Climate Questionnaire.

| Dimensi Pertanyaan | Item Positif | Item Negatif |
|--|--------------------------------|------------------------|
| Dimensi 1- manajemen prioritas keselamatan (9 item): | 1, 2, 4, 6, 7 | 3, 5, 8, 9 |
| Dimensi 2 – pemberdayaan keselamatan dari manajemen(7 item): | 10, 11, 12, 14, 16 | 13, 15 |
| Dimensi 3 - Keadilan manajemen terhadap keselamatan (6 item): | 17, 19, 20, 22 | 18, 21 |
| Dimensi 4 - komitmen keselamatan pekerja (6 item): | 23, 24, 27 | 25, 26, 28 |
| Dimensi 5 – prioritas pekerja terhadap keselamatan (7 item): | 33 | 29, 30, 31, 32, 34, 35 |
| Dimensi 6 – komunikasi keselamatan terhadap rekan kerja (8 item): | 36, 37, 38, 39, 40, 42, 43, 41 | |
| Dimensi 7 – persepsi pekerja terhadap sistem keselamatan (7 item): | 44, 46, 48, 50 | 45, 47, 49 |

masing-masing pernyataan terdiri beberapa alternatif pilihan jawaban, sangat tidak setuju, tidak setuju, setuju dan sangat setuju. Pernyataan dibagi menjadi dua bagian untuk setiap dimensi yaitu, item positif dan item Negatif. Item positif (sangat tidak setuju) diberi skor 1, item positif (setuju) diberi skor 2, item positif (tidak setuju) diberi skor 3 dan item positif (sangat tidak setuju) diberi skor 4, sedangkan item Negatif dengan jawaban (sangat tidak setuju) diberi skor 4, item Negatif (tidak setuju) diberi skor 3, item Negatif (setuju) diberi skor 2, dan item Negatif (sangat setuju) diberi skor 1.

F. Pengolahan Data dan Analisis Data

Untuk memperoleh penyajian data sebagai hasil yang berarti dan kesimpulan yang baik, maka diperlukan pengolahan data melalui tahap berikut :

1. Editing

Memeriksa kembali data yang terkumpul untuk mengecek kelengkapan dan kebenaran data jika ada kekeliruan akan diulang. Dalam pengambilan data dilakukan maksimal 2 kali.

2. Scoring

Pemberian nilai pada konsekuensi (Dampak) dan peringkat kemungkinan terjadi pada bahaya yang sudah diidentifikasi menggunakan JSA dan memberikan skoring pada lembar kuesioner dengan skala 1 sampai 4.

3. Analysis

Melakukan penghitungan tingkat risiko keselamatan dan kesehatan kerja dengan menggunakan rumus sebagai berikut :

$$\text{Risiko} = \text{Paparan} \times \text{Konsekuensi} \times \text{Kemungkinan} .$$

dan melakukan *analysis* kuesioner secara univariat, yaitu dengan melihat data yang terkumpul dan masing-masing variabel iklim keselamatan dan ditampilkan dalam bentuk tabel distribusi frekuensi dan narasi.

4. Klasifikasi Tingkat Risiko

Mengklasifikasikan nilai atau tingkat risiko berdasarkan hasil perhitungan kedalam lima kategori yang ada pada *AS/NZS 4360:2004* yaitu sebagai berikut:

- a. *5 Very High*
- b. *Priority 1*
- c. *Substansial*
- d. *Priority 3*
- e. *Acceptable*

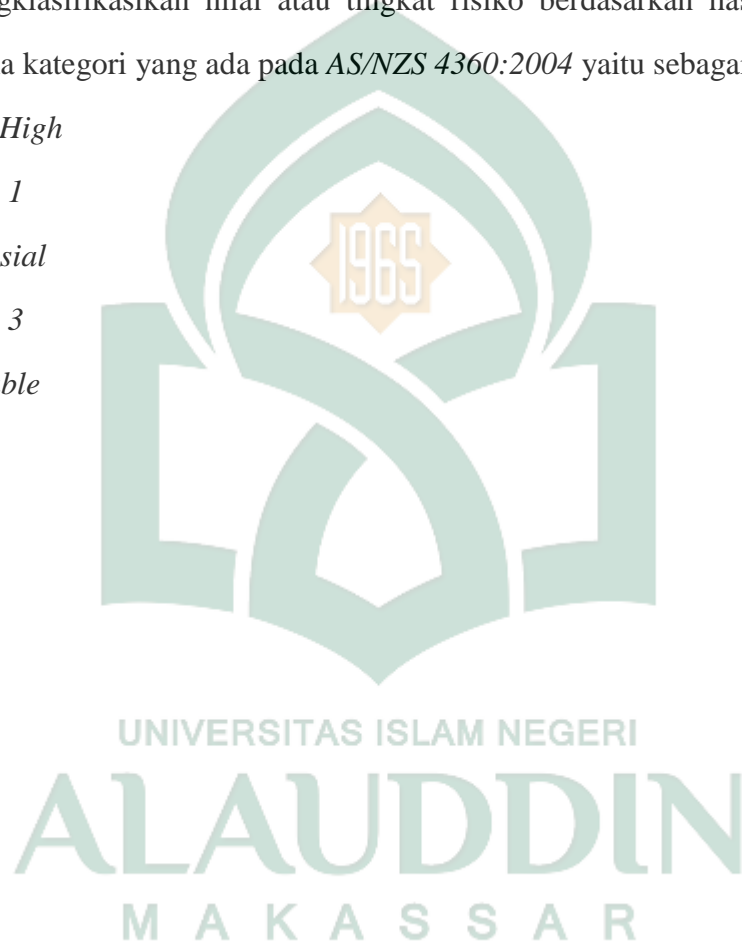

BAB IV

HASIL DAN PEMBAHASAN

A. *Gambaran Umum Perusahaan.*

1. **Gambaran Umum PT. Industri Kapal Indonesia (persero), Makassar.**

PT. Industri Kapal Indonesia (persero) atau PT. IKI adalah sebuah Badan usaha milik negara yang berdiri pada tahun 1962 di Makassar, Sulawesi Selatan. Pada awal berdirinya PT. Industri Kapal Indonesia (persero) dibangun dengan dua proyek pembangunan galangan kapal, masing-masing proyek galangan kapal paotere dan proyek galangan kapal tallo.

Proyek galangan kapal paotere pada waktu itu dibangun oleh departemen perindustrian dasar / pertambangan, yang dimaksudkan untuk membuat kapal-kapal baja yang mempunyai kapasitas 2500 ton, sedangkan proyek galangan kapal tallo pada waktu itu dibangun oleh Departemen urusan Veteran yang dimaksudkan untuk membuat kapal-kapal kayu berkapasitas 300 ton yang dilengkapi dengan *Slip Way* dan fasilitas peluncuran yang panjangnya 45 meter dan daya angkat 500 ton.

Pertengahan tahun 1963 aktivitas kedua proyek tersebut masing-masing meliputi pekerjaan dasar dikarenakan peralatan belum dimiliki oleh galangan kapal paotere, sedangkan galangan kapal tallo hanya memiliki mesin dan perkakas yang didatangkan dari Polandia.

Dengan adanya keterbatasan dana pada tahun 1963 maka pemerintah memutuskan untuk menggabungkan kedua proyek tersebut dibawah pembinaan departemen perindustrian dasar / pertambangan, dan melakukan perubahan nama menjadi proyek galangan kapal Makassar dengan surat keputusan presiden, Kepres N0. 225/1963 dan dinyatakan sebagai proyek vital dalam industri perkapal Indonesia. Dengan terjadinya penggabungan tersebut maka terjadi pula beberapa perubahan yang meliputi :

1. Lokasi Eks galangan kapal tallo pindah dan dibangun bersebelahan dengan galangan kapal paotere.
2. Mengadakan *redesigning* sesuai dengan biaya yang ada dan rencana pemasarannya serta menitik beratkan penyelesaian proyek tahap I dengan sasaran utama memperbaiki dan melakukan pemeliharaan kapal yang berkapasitas sampai 500 ton.
3. Menunda pembangunan galangan kapal paotere dan akan dilakukan pada pembangunan tahap II dengan target rencana perluasan wilayah.

Setelah berjalan selama tujuh tahun setelah penggabungan, pada tanggal 30 maret 1970 penyelesaian dan pemakaian galangan kapal tahap I diresmikan oleh sekjen departemen perindustrian Indonesia.

Semenjak tahun 1970 – 1977 galangan kapal makassar masih berstatus sebagai proyek. Pada tanggal 29 Oktober 1977 status galangan kapal berubah menjadi Perseroan terbatas dengan nama PT. Industri Kapal Indonesia pusat Makassar disingkat PT. I K I dan kantor pusat bertempat dimakassar, dengan unit – unit produksi yang meliputi :

1. Unit dock dan galangan kapal di padang.
2. Unit dock dan galangan kapal di gresik.
3. Unit dock dan galangan kapal makassar di makassar.
4. Unit dock dan galangan kapal bitung di bitung.

Sejalan dengan perubahan manajemen yang ada maka galangan kapal padang dan gresik dijual ke PT. Kodja Jakarta, hal tersebut membawa pengaruh terhadap produksi dan unit usaha, sehingga unit produksi yang dimiliki sampai pada tahun 1994 hanya :

1. Dock dan galangan kapal makassar di makassar.
2. Dock dan galangan kapal bitung di bitung.

Sedangkan unit usaha yang dimiliki yaitu :

1. Unit usaha Jakarta
2. Unit usaha dan perdagangan di Makassar.

2. Visi dan Misi Perusahaan.

a. Visi

menjadi perusahaan galangan kapal dan engineering yang kuat dan berdaya saing tinggi

b. Misi

selalu meningkatkan kualitas yang baik berdasar pada pelayanan yang tepat waktu, tepat mutu dan tepat biaya serta mengutamakan kepuasan pelanggan untuk peningkatan nilai perusahaan.

3. Struktur Organisasi Perusahaan

Dalam suatu perusahaan, struktur organisasi mempunyai peranan yang sangat penting karena akan nampak batas wewenang dan tanggung jawab setiap kepala bagian dan kepala seksi. Struktur organisasi dalam suatu perusahaan akan sangat mempengaruhi kemajuan dan perkembangan perusahaan. PT. Industri Kapal Indonesia (persero) memiliki struktur organisasi yang kompleks dan dipimpin oleh seorang Direktur Utama yang dibantu oleh direktur bidang administrasi dan keuangan, dan direktur operasi. Struktur organisasi PT. Industri Kapal Indonesia (persero) adalah sebagai berikut :

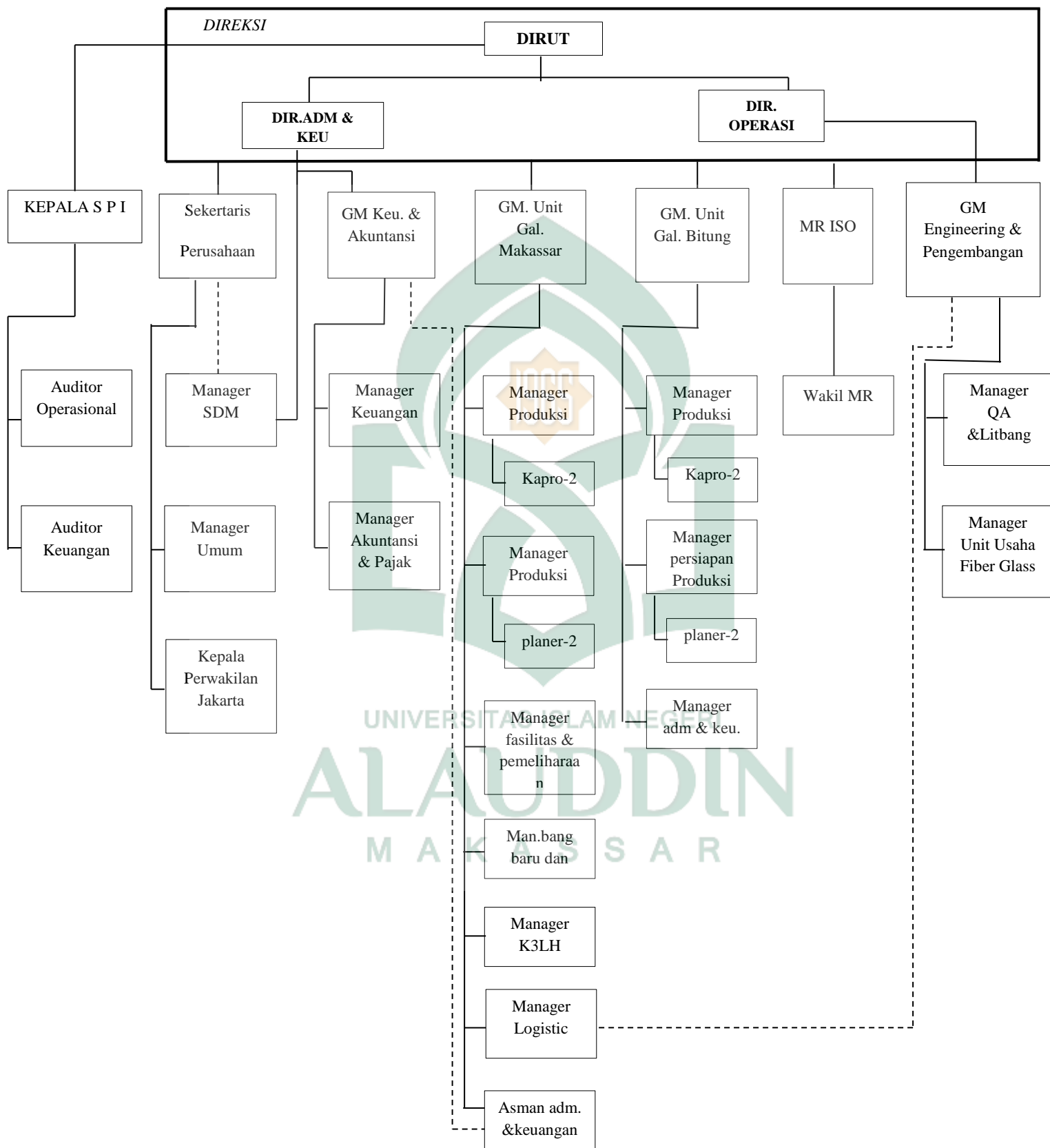

4. Fasilitas Penunjang

Untuk menunjang proses produksi dan reparasi, maka PT. Industri Kapal Indonesia (Persero) Makassar dilengkapi dengan fasilitas penunjang, antara lain :

- a. *Graving Dock* 10.000 DWT dengan panjang 120 meter, lebar 28 meter, dan tinggi 8 meter.
- b. *Side track 9 lines* : 2 lines 300 m/lines, 4 lines 80 m/lines dan 3 lines 70 m/lines.
- c. *Skif lifting* : (*Transfer slipway*) 5 meter 3.500 DWT.
- d. *Building Berth* : 4 unit kapal berukuran 6.500 DWT dan 10 unit kapal berukuran diatas 500 GRT.
- e. *Outfitting quay/jetty* : panjang 80 meter, *tower crane* 60 ton dan *water front* 895 m².
- f. *Electrical Power* : PLN 2 x 600 kVA dan *Generator* 3 x 450 kVA.

PT. Industri kapal Indonesia (persero) sebagai salah satu badan usaha milik negara (BUMN) yang bergerak dibidang reparasi dan produksi kapal baru, merencanakan peningkatan dan penambahan fasilitas berupa *Graving Dock* untuk keperluan reparasi kapal berukuran 15.000 DWT, dan *Building Berth* untuk membangun kapal dengan ukuran 15.000 DWT.

5. Kemampuan Galangan

Galangan kapal makassar mempunyai *Slip Way Horizontal* dan miring dengan shifter besar untuk menaikkan dan menurunkan kapal. Kapal yang telah naik dapat ditarik ke salah satu *Side Track (Norman System)*. Panjang *Shifter* 45 meter dan daya angkut 1500 ton dan tinggi air diatas *Shifter* maksimal 3.40 meter. Sebelah barat *Side Track* dengan panjang 70 meter (3 buah) dengan kapasitas 1000 ton, sebelah timur panjangnya 50 meter (2 buah) dengan kapasitas 500 ton.

Dengan peralatan yang ada PT. Industri kapal Indonesia (persero) mampu memproduksi kapal berukuran 500 ton, dan memperbaiki kapal yang memiliki panjang 55 meter dengan berat 500 ton sebanyak 60 buah tiap tahunnya, dan memiliki daya tampung sebanyak 10 kapal dengan berat 500 ton.

Selain itu terdapat *Graving Dock* dengan kapasitas kurang lebih 1000 BRT, panjang 120 meter dan tinggi sekitar 7 meter.

6. Sarana Pokok Perusahaan

Sarana pokok yang dimiliki PT. Industri Kapal Indonesia (persero) yaitu :

- a. Tempat membangun dan memperbaiki kapal yang terdiri dari dua unit mesin *Side Track* untuk menarik (*parker*) kapal dari arah timur ke barat.
- b. Alat peluncuran (*slip way*) *horizontal* dan miring.
- c. Panjang perairan 796 meter dan panjang dermaga 196 meter.
- d. Sarana bengkel, gudang plat, bengkel mesin, pipa, kayu, ruang kompresor, *Mouldloft, Crane*.
- e. *Graving dock*.
- f. Kantor.

7. Prasarana dan Fasilitas.

- a. Luas wilayah dan kedalaman perairan.
 - 1). Luas galangan : 317.000 m².
 - 2). Kedalaman perairan : 7 – 8 meter
- b. Prasarana produksi.

| | | | |
|----------------------|---------|------------------------|---------|
| 1) <i>Slip Way</i> | :1 buah | 3) <i>Graving Dock</i> | :4 buah |
| 2) <i>Side Track</i> | :4 buah | 4) <i>Mobile Crane</i> | :6 buah |
- c. Bengkel mekanik (*workshop*)

| | |
|-------------------|-------------------|
| 1) Mesin bubut. | 4) Mesin gergaji. |
| 2) Mesin gerinda. | 5) Mesin frals. |
| 3) Mesin bor. | 6) Mesin las. |

d. Bengkel konstruksi

- 1) Tabung las dan kelengkapannya.
- 2) Peralatan las listrik.
- 3) *Water test pump*.

e. Bengkel pertukangan kayu

Berfungsi untuk mengerjakan perabot – perabot dikapal, dilengkapi dengan perataan yang meliputi :

- | | |
|---------------------|--------------------|
| 1) Mesin ketan. | 4) Gergaji tangan. |
| 2) Mesin bor. | 5) Pahat. |
| 3) Gergaji listrik. | 6) Palu. |

f. Peralatan pada bengkel plat

- | | |
|---------------------------|-------------------|
| 1) Mesin gunting plat. | 5) Mesin bor |
| 2) Mesin <i>roll</i> plat | 6) Mesin gerinda |
| 3) Peralatan las listrik | 7) <i>Crane</i> . |
| 4) Mesin bending | |

g. Alat transportasi

- 1) Kapal pandu
- 2) *Forklift*.
- 3) *Mobile Crane*.

h. Alat angkat

- 1) *Overhead Crane*
- 2) *Tower Crane*.

i. Fasilitas

- 1) Air bersih.
- 2) Listrik.
- 3) Pergudangan.

BAB V

PENUTUP

A. Kesimpulan.

Berdasarkan hasil penelitian yang dilakukan di area Fabrikasi Reparasi dan Perpipaan pada departemen produksi PT. Industri Kapal Indonesia (persero), Makassar dapat diambil kesimpulan sebagai berikut :

1. Area fabrikasi reparasi adalah area kerja yang paling banyak risiko keselamatan dan kesehatan kerja yaitu 33 risiko dengan 3 risiko kategori *priority 3*, 4 risiko kategori *substantial* dan 3 risiko kategori *priority 1* dan memiliki iklim keselamatan kerja pada kategori cukup.
2. Area perpipaan terdapat 14 risiko keselamatan dan kesehatan kerja dengan 2 risiko kategori *substantial* dan 2 risiko kategori *priority 3* dan memiliki iklim keselamatan kerja pada kategori rendah dengan skor rata-rata 2.9.
3. Rata-rata pekerja terpapar oleh sumber bahaya selama 8 jam per hari dengan dengan kemungkinan dan konsekuensi kecelakaan yang beragam, mulai dari luka ringan hingga kecacatan.

B. Saran.

Adapun saran berdasarkan hasil penelitian yang dilakukan di area Fabrikasi Reparasi dan Perpipaan pada departemen produksi PT. Industri Kapal Indonesia (persero), Makassar adalah sebagai berikut :

1. PT. IKI Makassar melakukan peningkatan pada level manajemen berkaitan dengan keselamatan dan kesehatan kerja dengan mengatur jam kerja standar, misalnya pengaturan *shift* kerja, untuk meminimalisir paparan pada pekerjaan yang berisiko seperti pengelasan dan melakukan *assessment* risiko tiap 1 tahun sekali serta *cek up* kesehatan lengkap pada pekerja.

2. Penguatan pada pekerja terkait keselamatan kerja dengan melakukan *safety talk* sebelum pekerja melaksanakan pekerjaannya. Selain itu, melakukan atau mendesain kegiatan k3 rutin kepada pekerja untuk mematuhi SOP, inspeksi peralatan sebelum digunakan dan melakukan pengawasan yang maksimal.



Daftar Pustaka

- Australian Standards*. 2004. *Risk Management Guidelines Companion to AN/NZS 4360:2004*. Sydney
- Bergh, maria dkk. 2013. *Occupational safety climate and shift work*. *Chemical engineering*. Vol. 31. AIDIC
- Bureau Of Labour Statistics. 2014. *Employer-reported workplace injuries and illnesses–2014*. Department of labour US America
- Fil Socrates, Muhammad. 2013. *Analisis risiko keselamatan kerja dengan metode HIRARC pada alat suspention preheater bagian produksi di plant 6 dan 11 Field Citiureup PT. Indocement Tunggal Prakarsa, tahun 2013*. FKIK UIN Syarif Hidayatullah. Jakarta
- Flin, R dkk. 2000. *Measuring Safety Climate: Identifying The Common Features*. *Safety Sciense* 34 (2000) 177-192
- Guntur, paskalis. 2009. *Analisis hubungan iklim keselamatan kerja dan perilaku aman dalam bekerja pada proyek konstruksi*. Universitas Atma Jaya Yogyakarta.
- Hall, Michael dkk. 2013. *Development Of Theory-Based Safety Climate Instrument*. *Journal Of Safety, Health & Environment Research*. Volume 9, No. 1
- Kines, pete dkk. 2011. *Nordic Safety Climate Questionnaire (NOSAQ-50): A New Tool For Diagnosing Occupational Safety Climate*. *International Journal Of Industrial Ergonomics*. 41 (2011) 634-646
- Kusuma, Khurnia. 2012. *Identifikasi dan analisis risiko keselamatan dan kesehatan kerja pada area produksi di rumah potong ayam PT. Sierad Produce, Tbk. Department K3 FKM UI*
- Lisnanditha, yudhitia. 2012. *Pengaruh kepemimpinan, budaya keselamatan kerja, dan iklim keselamatan kerja terhadap perilaku keselamatan kerja : studi kasus di PT. Krama Yudha Ratu Motor (KRM)*. Fakultas Ekonomi Universitas Indonesia.
- Mahendar, fran. 2014. *Identifikasi bahaya, pengendalian risiko, dan keselamatan kerja pada bagian bengkel repair galangan kapal dengan menggunakan metode JSA di PT. Janata Sarina Indah, Semarang*. Universitas Diponegoro
- Making, A M dan C. winder. 2006. *A new conceptual framework to improve the application of occupational health and safety management systems*. London
- Maladewi, riska. 2014. *Assessment kebisingan lingkungan kerja di PT. IKI kota Makassar*. UNHAS
- Reza, Ahmad. 2013. *Analisis tingkat risiko keselamatan kerja pada kegiatan penambangan batu bara bagian mining operation PT. THIESS contractors Indonesia sangatta mine project, Kalimantan timur tahun 2013*. FKIK UIN Syarif Hidayatullah Jakarta
- Shihab, M. Quraish. 2009. *Tafsir Al-Misbah Volume 3 Pesan, Kesan, Dan Keserasian Al-Qur'an*. Jakarta. Lentera hati.

- Shihab, M. Quraish. 2009. *Tafsir Al-Misbah Volume 6 Pesan, Kesan, Dan Keserasian Al-Qur'an*. Jakarta. Lentera hati
- Sholihah, Qomariyatus dan wahyudi kuncoro. 2014. *Keselamatan kesehatan kerja, konsep, perkembangan, & implementasi budaya keselamatan*. Jakarta. EGC
- Soputan, geby E.M. 2014. *Manajemen risiko keselamatan dan kesehatan kerja (study kasus pada pembangunan Gedung SMA Eben Haezar)*. Pasca Sarjana Universitas Sam Ratulangi
- Suardi, rudi. 2007. *Sistem manajemen keselamatan dan kesehatan kerja*. Jakarta. PPM
- Susilawaty, Susy. 2007. *Analisis kebijakan public bidang keselamatan dan kesehatan kerja di kota tasikmalaya*. Pasca Sarjana UNDIP Semarang.
- Widiastono. 2007. *Manajemen kesehatan dan keselamatan kerja*. Corporate Safety Cordinator. PT. Tira Austenite Tbk.
- Yule, steven. 2003. *Safety Culture And Safety Climate : A Review Of The Literature*. Industrial Pshycology research center university of Aberdeen. England



ABSTRAK

NAMA : Anasrulla
NIM : 70200112060
JUDUL : Gambaran Risiko dan Iklim Keselamatan dan Kesehatan Kerja Pada Area Fabrikasi Reparasi dan Perpipaan Departemen Produksi PT. Industri Kapal Indonesia (Persero), Makassar Tahun 2016

PT. Industri kapal Indonesia (persero), Makassar pada area Fabrikasi Reparasi dan Perpipaan merupakan area kerja yang memiliki risiko tinggi. Penelitian ini bertujuan untuk mengetahui bahaya, tingkat risiko dan iklim keselamatan dan kesehatan kerja pada area fabrikasi reparasi dan perpipaan PT. Industri Kapal Indonesia (persero), Makassar.

Penelitian ini adalah penelitian kuantitatif dengan pendekatan deskriptif menggunakan metode semi kuantitatif AS/NZS 4360:2004. Populasi dalam penelitian ini adalah keseluruhan area kerja fabrikasi reparasi dan perpipaan departemen produksi dengan jumlah pekerja sebanyak 33 pekerja. Teknik Pengambilan Sampel dalam penelitian ini adalah *total sampling*. Penilaian risiko dilakukan dengan menganalisis nilai paparan, kemungkinan dan konsekuensi berdasarkan metode Fine dan survei iklim keselamatan menggunakan NOSAQ-50.

Hasil penelitian menunjukkan bahwa terdapat 47 risiko pada area fabrikasi reparasi dan perpipaan departemen produksi PT. Industri Kapal Indonesia (persero), Makassar, sebanyak 33 risiko pada area Fabrikasi Reparasi dan 14 risiko pada area kerja Perpipaan. Level risiko pada setiap pekerjaan meliputi level *acceptable*, *priority 3*, *substantial* dan *priority 1*. Iklim keselamatan kerja area fabrikasi reparasi berada pada kategori cukup dengan skor rata-rata 3.1 dan area perpipaan berada pada kategori rendah dengan skor 2.9.

Saran penelitian yaitu melakukan manajemen risiko 1 kali setahun dan penguatan kepada pekerja berkaitan keselamatan dan kesehatan kerja dengan melakukan *safety talk* sebelum bekerja, dan mendesain kegiatan K3 rutin kepada pekerja untuk mematuhi SOP, Inspeksi peralatan sebelum bekerja, dan pengawasan.

Kata kunci : *Australian New Zealand Standard 4360:2004*, identifikasi, Paparan, Kemungkinan, Konsekuensi, iklim keselamatan.

No. Responden :

KUESIONER IKLIM KESELAMATAN KERJA NORDIC

Tujuan dari kuesioner ini adalah untuk mengetahui pandangan anda mengenai keselamatan kerja ditempat kerja anda. Jawaban anda akan diproses menggunakan computer dan dijaga kerahasiannya. Anda diharapkan menjawab semua pertanyaan.

Berilah tanda *Check list* (√) pada kolom yang sesuai dengan pilihan anda. Jawablah sesuai dengan kondisi tempat kerja anda

| | |
|--|-----------------------------|
| Saya telah membaca pengantar kuesioner diatas dan menyetujui untuk mengisi kuesioner berdasarkan kondisi yang ditentukan | <input type="checkbox"/> YA |
|--|-----------------------------|

INFORMASI LATAR BELAKANG RESPONDEN :

1. Nama :
2. Tahun Lahir/umur :
3. Jenis Kelamin :
4. Jabatan/Bertugas Sebagai :
5. Masa Kerja di PT.IKI :
6. Pendidikan Terakhir :

Pada bagian ini, silahkan menilai bagaimana anda melihat atasan anda dalam melakukan penanganan keselamatan di tempat kerja anda.

A. Persepsi Pekerja Terhadap Manajemen

| No. | Pernyataan | Sangat Tidak Setuju | Tidak Setuju | Setuju | Sangat Setuju |
|---------------------------------|---|---------------------|--------------|--------|---------------|
| Prioritas Manajemen : | | | | | |
| 1. | Disini, manajemen mendorong pekerja untuk bekerja sesuai aturan keselamatan walaupun jadwal kerja sedang padat. | | | | |
| 2. | Disini, manajemen menjamin setiap orang menerima informasi yang dibutuhkan berkaitan dengan keselamatan | | | | |
| 3. | Disini, manajemen tidak peduli ketika seorang pekerja mengabaikan keselamatan. | | | | |
| 4. | disini, manajemen menempatkan keselamatan lebih dahulu dibanding produksi. | | | | |
| 5. | Disini, manajemen mentoleransi pekerja melakukan tindakan yang berbahaya ketika jadwal kerja sedang padat | | | | |
| 6. | Kami yang bekerja disini yakin kepada kemampuan manajemen untuk menangani masalah keselamatan | | | | |
| 7. | Disini, Manajemen menangani dengan segera setiap permasalahan k3 yang ditemukan saat inspeksi | | | | |
| 8. | Disini, ketika risiko bahaya terdeteksi, manajemen mengabaikannya | | | | |
| 9. | Disini manajemen kurang mampu menangani masalah keselamatan dengan cara yang benar. | | | | |
| Pemberdayaan Manajemen : | | | | | |
| 10. | Disini, manajemen berusaha mendesain kegiatan k3 rutin yang berguna dan terlaksana dengan benar | | | | |
| 11. | Disini, manajemen menjamin setiap orang dapat menyebarkan cara kerja yang selamat dalam pekerjaan mereka. | | | | |
| 12. | Disini, manajemen mendorong pekerja untuk berpartisipasi dalam pengambilan keputusan berkaitan dengan keselamatan manajemen | | | | |
| 13. | Disini manajemen tidak pernah mempertimbangkan saran dari pekerja berkaitan dengan keselamatan. | | | | |
| | | | | | |

| No. | Pernyataan | Sangat Tidak Setuju | Tidak Setuju | Setuju | Sangat Setuju |
|-----------------------------|---|---------------------|--------------|--------|---------------|
| 14. | Disini manajemen berusaha agar setiap orang memiliki kompetensi berkaitan dengan keselamatan | | | | |
| 15. | Disini manajemen tidak pernah menanyakan pendapat pekerja sebelum mengambil keputusan berkaitan dengan keselamatan | | | | |
| 16. | Disini manajemen melibatkan pekerja dalam pengambilan keputusan yang berkaitan dengan keselamatan | | | | |
| Keadilan Manajemen : | | | | | |
| 17. | Disini manajemen mengumpulkan informasi yang akurat dalam investigasi kecelakaan. | | | | |
| 18. | Ketakutan terhadap sanksi dari manajemen membuat pekerja enggan melaporkan kejadian yang hampir menyebabkan kecelakaan. | | | | |
| 19. | Disini manajemen mendengarkan dengan seksama semua orang yang terlibat dalam sebuah kecelakaan | | | | |
| 20. | Disini manajemen mencari penyebab kecelakaan, bukan orang yang bersalah ketika suatu kecelakaan terjadi. | | | | |
| 21. | Disini manajemen selalu menyalahkan pekerja ketika terjadi kecelakaan | | | | |
| 22. | Disini manajemen memperlakukan pekerja yang terlibat dalam kecelakaan secara adil. | | | | |

Pada bagian ini, silahkan menilai bagaimana anda melihat rekan kerja anda berkaitan dengan keselamatan di tempat kerja anda.

B. Persepsi Pekerja Terhadap Rekan Kerjanya

| Komitmen Pekerja : | | | | | |
|---------------------------|--|--|--|--|--|
| 23. | Kami yang bekerja disini bersama-sama berusaha keras untuk mencapai tingkat keselamatan kerja yang tinggi. | | | | |
| 24. | Kami yang bekerja disini bertanggung jawab untuk menjaga kebersihan dan kerapian tempat kerja | | | | |
| 25. | Kami yang bekerja disini tidak peduli dengan keselamatan orang lain | | | | |
| 26. | Kami tidak menangani risiko bahaya yang ditemukan. | | | | |

| No. | Pernyataan | Sangat Tidak Setuju | Tidak Setuju | Setuju | Sangat Setuju |
|--|--|---------------------|--------------|--------|---------------|
| 27. | Kami yang berkeja disini saling membantu satu sama lain untuk bekerja dengan selamat. | | | | |
| 28. | Kami yang bekerja disini tidak bertanggung jawab terhadap keselamatan orang lain. | | | | |
| Prioritas Pekerja : | | | | | |
| 29. | Kami yang bekerja disini menganggap risiko dari bahaya sebagai hal yang tidak dapat dihindari dalam bekerja. | | | | |
| 30. | Kami yang bekerja disini menganggap kecelakaan ringan sebagai hal yang wajar dari pekerjaan kami | | | | |
| 31. | Kami yang bekerja disini tidak keberatan menerima perilaku yang berbahaya selama tidak menimbulkan kecelakaan | | | | |
| 32. | Kami yang bekerja disini melanggar aturan keselamatan demi menyelesaikan pekerjaan tepat waktu | | | | |
| 33. | Kami tetap bekerja aman walaupun jadwal kerja sedang padat. | | | | |
| 34. | Kami yang bekerja disini menganggap pekerjaan kami tidak sesuai dengan orang penakut | | | | |
| 35. | Kami yang bekerja disini mau mengambil risiko berbahaya saat bekerja. | | | | |
| Komunikasi Pekerja Terhadap Rekan Kerja : | | | | | |
| 36. | Kami yang bekerja disini mencoba untuk mencari solusi jika seseorang menemukan masalah keselamatan. | | | | |
| 37. | Kami yang bekerja disini merasa aman ketika bekerja bersama-sama. | | | | |
| 38. | Kami yang bekerja disini memiliki kepercayaan yang tinggi terhadap kemampuan rekan kerja berkaitan dengan keselamatan. | | | | |
| 39. | Kami yang bekerja disini belajar dari pengalaman untuk mencegah terjadinya kecelakaan. | | | | |
| 40. | Kami yang bekerja disini mempertimbangkan dengan serius saran dan pendapat orang lain berkaitan dengan keselamatan. | | | | |
| 41. | Kami yang bekerja disini jarang membahas tentang keselamatan | | | | |
| 42. | Kami yang bekerja disini selalu mendiskusikan isu-isu keselamatan saat isu itu sedang muncul. | | | | |
| 43. | Kami yang bekerja disini dapat berbicara dengan bebas dan terbuka tentang keselamatan. | | | | |

| No. | Pernyataan | Sangat Tidak Setuju | Tidak Setuju | Setuju | Sangat Setuju |
|---|---|---------------------|--------------|--------|---------------|
| Persepsi Pekerja Terhadap Sistem Keselamatan : | | | | | |
| 44. | Orang yang peduli safety memegang peranan penting dalam dalam mencegah terjadinya kecelakaan. | | | | |
| 45. | Kami yang bekerja disini menganggap penilaian/audit keselamatan tidak berdampak pada keselamatan. | | | | |
| 46. | Kami yang bekerja disini menganggap pelatihan keselamatan merupakan hal yang baik untuk mencegah terjadinya kecelakaan. | | | | |
| 47. | Kami yang bekerja disini menganggap perencanaan awal mengenai keselamatan tidak ada gunanya. | | | | |
| 48. | Kami yang bekerja disini menganggap penilaian/audit keselamatan membantu dalam menemukan bahaya yang serius. | | | | |
| 49. | Kami yang bekerja disini menganggap pelatihan keselamatan tidak ada gunanya. | | | | |
| 50. | Kami yang bekerja disini menganggap penting adanya tujuan keselamatan yang jelas. | | | | |

**TERIMA KASIH ATAS PARTISIPASI ANDA
UTAMAKAN KESELAMATAN DAN KESEHATAN KERJA**

UNIVERSITAS ISLAM NEGERI
ALAUDDIN
M A K A S S A R