

**ANALISIS KESULITAN BELAJAR PESERTA DIDIK DALAM  
MATA PELAJARAN PENDIDIKAN AGAMA ISLAM  
DI SMP NEGERI 1 SINJAI**



**Skripsi**

**Diajukan untuk Memenuhi Salah Satu Syarat Memperoleh Gelar Sarjana  
Pendidikan (S.Pd.) pada Jurusan Pendidikan Agama Islam Fakultas  
Tarbiyah dan Keguruan UIN Alauddin Makassar**

**Oleh:**

**IDA ASTANTI SAHRIR**

**NIM: 20100114068**

**FAKULTAS TARBIYAH DAN KEGURUAN  
UIN ALAUDDIN MAKASSAR**

**2018**

## PERNYATAAN KEASLIAN SKRIPSI

Mahasiswa yang bertandatangan di bawah ini:

Nama : Ida Astanti Sahrir

Nim : 20100114 068

Tempat/Tgl. Lahir : Sinjai, 16 November 1996

Jur/Prodi/Konsentrasi : Pendidikan Agama Islam

Fakultas/Program : Tarbiyah dan Keguruan

Alamat : Samata, Gowa

Judul : Analisis Kesulitan Belajar Peserta Didik dalam Mata Pelajaran Pendidikan Agama Islam di SMP Negeri 1 Sinjai.

Menyatakan dengan sesungguhnya dan penuh kesadaran bahwa skripsi ini benar adalah karya sendiri. Jika kemudian hari terbukti bahwa ia merupakan duplikat, tiruan, plagiat, atau dibuat oleh orang lain, sebagian atau seluruhnya, maka skripsi dan gelar yang diperoleh karenanya batal demi hukum.

Samata, Mei 2018

Penyusun,



IDA ASTANTI SAHRIR

NIM: 20100114068

## PERSETUJUAN PEMBIMBING

Pembimbing penulisan skripsi Saudara Ida Astanti Sahrir, NIM: 20100114068, mahasiswa Jurusan Pendidikan Agama Islam Fakultas Tarbiyah dan Keguruan UIN Alauddin Makassar, setelah dengan seksama meneliti dan mengoreksi skripsi yang bersangkutan dengan judul "Analisis Kesulitan Belajar Peserta Didik dalam Mata Pelajaran Pendidikan Agama Islam di SMP Negeri 1 Sinjai.", memandang bahwa skripsi tersebut telah memenuhi syarat-syarat ilmiah dan dapat disetujui untuk diajukan ke sidang munaqasyah.

Demikian persetujuan ini diberikan untuk diproses lebih lanjut.

Samata, Maret 2018

Pembimbing I

Pembimbing II

  
Dr. Nuryamin, M. Ag.  
NIP: 19621231 199403 1 020

  
Drs. Muhammad Yusuf Hidayat, M. Pd.  
NIP: 19631231 1994 1 029

Mengetahui Ketua Jurusan PAI

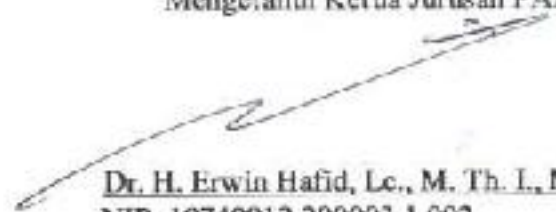
  
Dr. H. Erwin Hafid, Lc., M. Th. I., M. Ed.  
NIP: 19740912 200003 1 002

### PENGESAHAN SKRIPSI

Skripsi yang berjudul "Analisis Kesulitan Belajar Peserta Didik dalam Mata Pelajaran Pendidikan Agama Islam di SMP Negeri 1 Sinjai" yang disusun oleh Ida Astanti Sahrir, NIM: 20100114068, mahasiswa Jurusan Pendidikan Agama Islam Fakultas Tarbiyah dan Keguruan UIN Alauddin Makassar, telah diuji dan dipertahankan dalam sidang munaqasyah yang diselenggarakan pada hari Rabu, 9 Mei 2018 M, bertepatan dengan 23 Sya'ban 1439 H, dan dinyatakan telah dapat diterima sebagai salah satu syarat untuk mendapatkan gelar Sarjana Pendidikan (S.Pd.) pada Jurusan Pendidikan Agama Islam Fakultas Tarbiyah dan Keguruan dengan beberapa perbaikan.

Samata-Gowa, 9 Mei 2018 M  
23 Sya'ban 1439 H

#### DEWAN PENGUJI

|               |   |         |
|---------------|---|---------|
| Ketua         | : Dr. H. Erwin Hafid, Lc., M.Th.I., M.Ed. | (.....) |
| Sekretaris    | : Dr. Usman, S.Ag., M.Pd.                 | (.....) |
| Munaqisy I    | : Prof. Dr. H. Bahaking Rama, M.S.        | (.....) |
| Munaqisy II   | : Dr. H. Susdiyanto, M.Si.                | (.....) |
| Pembimbing I  | : Dr. Nuryamin, M.Ag.                     | (.....) |
| Pembimbing II | : Drs. Muhammad Yusuf Hidayat, M.Pd.      | (.....) |

UNIVERSITAS ISLAM NEGERI

ALAUDDIN

M A K A S S A R

Diketahui oleh:

Dekan Fakultas Tarbiyah dan Keguruan  
UIN Alauddin Makassar

  
/ Dr. H. Muhammad Amri, Lc., M.Ag.  
NIP. 19730120 200312 1 001

## KATA PENGANTAR

Syukur Alhamdulillah, atas rahmat dan karunia Allah swt, sehingga skripsi yang berjudul "Analisis Kesulitan Belajar Peserta Didik dalam Mata Pelajaran Pendidikan Agama Islam di SMP Negeri 1 Sinjai.", dapat terselesaikan dengan baik.

Penyusunan skripsi ini tidak lepas dari bantuan dari berbagai pihak, untuk itu penulis ucapkan terima kasih kepada:

1. Prof. Dr. H. Musafir Pababbari, M.Si. selaku Rektor Universitas Islam Negeri Alauddin Makassar.
2. Dr. H. Muhammad Amri, Lc, M.Ag. selaku Dekan Fakultas Tarbiyah dan Keguruan UIN Alauddin Makassar.
3. Dr. H. Erwin Hafid, Lc., M.Th.I., M.Ed. selaku Ketua Jurusan Pendidikan Agama Islam.
4. Dr. Usman, S.Ag., M.Pd. selaku Sekertaris Jurusan Pendidikan Agama Islam.
5. Dr. Nuryamin, M.Ag. dan Drs. Muhammad Yusuf Hidayat, M.Pd. selaku pembimbing skripsi yang telah meluangkan waktunya membimbing sehingga skripsi ini dapat terselesaikan.
6. Idah Suaidah, S.Ag., M.H.I. selaku Pembimbing Akademik yang telah memberikan bantuan, arahan, saran-saran, dan motivasi selama kegiatan perkuliahan.
7. Prof. Dr. H. Bahaking Rama, M.S. dan Dr. H. Susdiyanto, M.Si. selaku penguji skripsi.
8. Segenap Dosen Jurusan Pendidikan Agama Islam Fakultas Tarbiyah UIN Alauddin Makassar.

9. Ilham, S.Pd, M.Si, selaku Kepala Sekolah dan para guru serta staf yang telah memberikan izin untuk mengadakan penelitian di SMP Negeri 1 Sinjai Kabupaten Sinjai.
10. Kedua orang tua penulis yang telah memberikan kasih sayang, semangat, dukungan moral maupun material, serta doa yang tidak henti-hentinya sehingga skripsi ini dapat terselesaikan.
11. Semua teman seperjuangan Pendidikan Agama Islam 2014, semoga kita semua berhasil mencapai kesuksesan yang dicita-citakan.
12. Semua pihak yang telah membantu terselenggaranya skripsi ini dan tidak bisa saya sebutkan satu-persatu.

Semoga skripsi ini bermanfaat bagi semua pihak. Penulis menyadari skripsi ini masih jauh dari kesempurnaan, maka saran dan kritik sangat penulis harapkan.

UNIVERSITAS ISLAM NEGERI  
**ALAUDDIN**  
M A K A S S A R

Makassar, Mei 2018

Penulis,



Ida Astanti Sahrir  
Nim: 20100114068

## DAFTAR ISI

|  |     |
|--|-----|
| JUDUL .....  | i   |
| PERNYATAAN KEASLIAN SKRIPSI .....  | ii  |
| PERSETUJUAN PEMBIMBING .....   | iii |
| PENGESAHAN .....   | iv  |
| KATA PENGANTAR .....   | v   |
| DAFTAR ISI .....   | vii |
| DAFTAR TABEL .....   | ix  |
| DAFTAR BAGAN .....   | x   |
| DAFTAR LAMPIRAN .....  | xi  |
| ABSTRAK .....  | xii |
| BAB I PENDAHULUAN .....  | 1   |
| A. Latar Belakang Masalah .....  | 1   |
| B. Fokus Penelitian dan Deskripsi Fokus .....                            | 6   |
| C. Rumusan Masalah .....   | 8   |
| D. Kajian Pustaka .....  | 8   |
| E. Tujuan dan Manfaat penelitian .....                                   | 10  |
| BAB II TINJAUAN TEORETIS .....   | 12  |
| A. Kesulitan Belajar .....   | 12  |
| B. Faktor yang Mempengaruhi Kesulitan Belajar .....                      | 15  |
| C. Pendidikan Agama Islam .....  | 21  |
| D. Pembinaan Peserta Didik Berkaitan dengan Pendidikan Agama Islam ..... | 22  |
| BAB III METODE PENELITIAN .....  | 27  |
| A. Jenis dan Lokasi Penelitian .....                                     | 27  |
| B. Pendekatan Penelitian .....   | 28  |
| C. Sumber Data .....   | 30  |

|   |           |
|---|-----------|
| D. Metode Pengumpulan Data .....  | 30        |
| E. Instrumen Penelitian .....   | 32        |
| F. Teknik Pengolahan dan Analisis Data .....  | 33        |
| G. Pengujian Keabsahan Data .....   | 35        |
| <b>BAB IV ANALISIS KESULITAN BELAJAR PESERTA DIDIK<br/>DALAM MATA PELAJARAN PENDIDIKAN AGAMA<br/>ISLAM DI SMP NEGERI 1 SINJAI .....</b> | <b>37</b> |
| A. Gambaran Umum Lokasi Penelitian .....  | 37        |
| B. Kesulitan Belajar Peserta Didik pada Mata Pelajaran<br>Pendidikan Agama Islam di SMPN 1 Sinjai .....                                 | 49        |
| C. Faktor-faktor Penyebab Kesulitan Belajar Peserta Didik<br>pada Mata Pelajaran Pendidikan Agama Islam di<br>SMP Negeri 1 Sinjai ..... | 51        |
| D. Upaya yang Dilakukan untuk Mengatasi Kesulitan<br>Belajar Peserta Didik di SMP Negeri 1 Sinjai .....                                 | 57        |
| <b>BAB V PENUTUP .....</b>  | <b>64</b> |
| A. Kesimpulan .....   | 64        |
| B. Saran .....  | 66        |
| <b>KEPUSTAKAAN .....</b>  | <b>67</b> |
| <b>LAMPIRAN .....</b>   | <b>67</b> |

UNIVERSITAS ISLAM NEGERI

ALAUDDIN

M A K A S S A R



## DAFTAR TABEL

|  |    |
|--|----|
| Tabel 1.1:Fokus dan Deskripsi fokus penelitian .....                                     | 6  |
| Tabel 4.1:Data Guru SMP Negeri 1 Sinjai, Kabupaten Sinjai .....                          | 38 |
| Tabel 4.2: Data siswa SMP Negeri 1 Sinjai Kabupaten Sinjai 5 tahun<br>Terakhir .....     | 45 |
| Tabel 4.3:Data Sarana SMP Negeri 1 Sinjai Kabupaten Sinjai .....                         | 46 |
| Tabel 4.4:Data tenaga pendidik dan pegawai SMP Negeri 1 Sinjai<br>Kabupaten Sinjai ..... | 47 |



## DAFTAR BAGAN

Bagan 4.1: Struktur Organisasi di SMP Negeri 1 Sinjai Kabupaten Sinjai

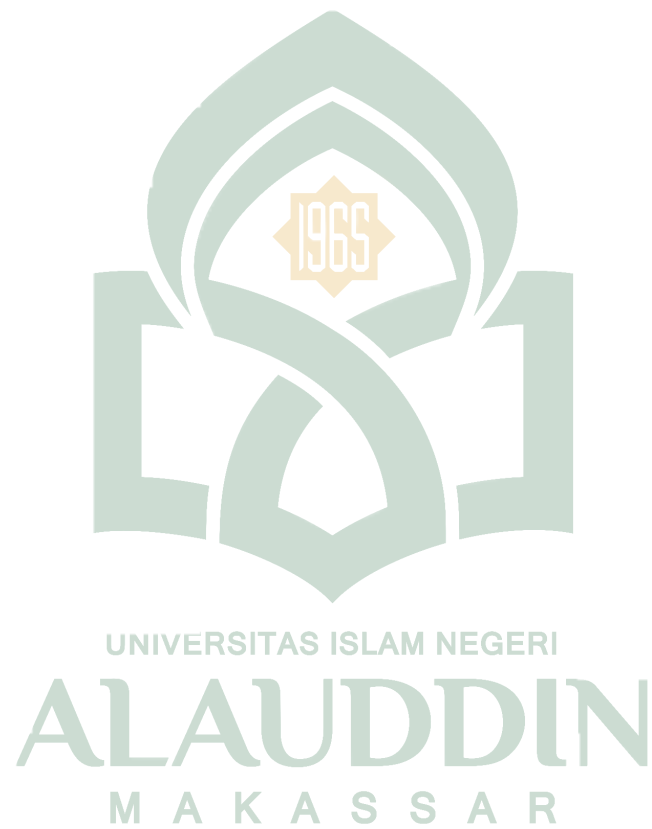

## DAFTAR LAMPIRAN

Lampiran I : Traskip Wawancara

Lampiran II : Persuratan

Lampiran III : Dokumentasi



## ABSTRAK

**Nama : Ida Astanti Sahrir**

**Nim : 20100114068**

**Judul : Analisis Kesulitan Belajar Peserta Didik dalam Mata Pelajaran Pendidikan Agama Islam di SMP Negeri 1 Sinjai**

---

Pokok masalah penelitian ini adalah: 1) Bagaimana Kesulitan Belajar peserta didik dalam mata pelajaran Pendidikan Agama Islam di SMP Negeri 1 Sinjai?, 2) Apa faktor-faktor yang menyebabkan Kesulitan Belajar Peserta Didik dalam Mata Pelajaran Pendidikan Agama Islam di SMP Negeri 1 Sinjai?, 3) Upaya apa yang dilakukan untuk mengatasi kesulitan belajar di SMP Negeri 1 Sinjai?

Penelitian ini bertujuan untuk mengetahui kesulitan belajar yang dialami peserta didik, faktor-faktor penyebab kesulitan belajar peserta didik, serta upaya mengatasi kesulitan belajar yang dialami oleh peserta didik dalam mata pelajaran Pendidikan Agama Islam di SMP Negeri 1 Sinjai.

Penelitian ini adalah penelitian kualitatif deskriptif, untuk memperoleh data peneliti menggunakan, metode wawancara, dan metode dokumentasi.

Berdasarkan hasil penelitian kesulitan pada materi berkaitan ayat-ayat al-Quran atau baca tulis al-Quran, dan kesulitan belajar peserta didik adalah kesulitan memahami materi atau pokok bahasan Sejarah Islam. Faktor penyebab kesulitan belajar peserta didik berupa faktor internal minat dan motivasi belajar peserta didik, faktor eksternal berupa sarana dan prasarana belajar kurang mendukung, metode dan media pembelajaran guru kurang sesuai dengan karakteristik peserta didik, keluarga peserta didik kurang memberi motivasi belajar pada anak, serta teknologi yang membuat peserta didik malas belajar. Upaya mengatasi kesulitan belajar peserta didik terbagi menjadi dua, yaitu upaya dari pihak peserta didik sendiri (internal). Dalam usahanya menanggulangi kesulitan belajar yang dialaminya, peserta didik berusaha bertanya kepada teman yang lebih pintar, pengadaan sarana dan prasarana, menumbuhkan minat baca peserta didik melalui literasi, memaksimalkan komunikasi sekolah dengan orang tua peserta didik, diadakan pertemuan guru-guru tentang permasalahan yang dialami oleh guru dan peserta didik serta solusi pemecahannya, mencari akar permasalahan kemudian mencari solusi yang tepat, mencoba bekerja sama dengan guru mata pelajaran untuk memberikan perlakuan khusus pada anak tersebut, orientasi, informasi, penempatan penyaluran peserta didik, kunjungan rumah, pelimpahan kasus memberinya motivasi melalui pemberian, guru wali kelas melalui program guru Pendidikan Agama Islam yang memberikan motivasi dan wali kelas agar menambah keterampilan dalam membaca al-Quran serta petunjuk agar lebih mudah dalam belajar.

Implikasi dari penelitian ini adalah: 1) Kepada tenaga pendidik dan tenaga kependidikan, dalam rangka meningkatkan kualitas sekolah diharapkan dapat lebih dalam memberikan motivasi kepada peserta didik agar lebih giat dalam belajar, menggunakan media dan metode belajar yang tepat dalam upaya mengatasi kesulitan belajar peserta didik di SMPN 1 Sinjai Kabupaten Sinjai, 2) Meningkatkan sarana dan prasarana pendukung kelancaran dalam proses pelaksanaan program-program sekolah, sehingga dalam proses pembelajaran dapat berlangsung dengan baik dan dapat memberikan hasil pada peserta didik, 3) Peserta didik diharapkan lebih memotivasi diri untuk lebih giat belajar dan memperbanyak literatur buku.



# BAB 1

## PENDAHULUAN

### ***A. Latar Belakang Masalah***

Ayat al-Quran yang pertama kali diturunkan menganjurkan manusia supaya mencari ilmu. Allah swt. Berfirman, dalam QS al-Alaq/ 96: 1-4, berbunyi:

﴿أَفْرَأَ بِأَسْمِ رَبِّكَ الَّذِي خَلَقَ﴾ ﴿خَلَقَ الْإِنْسَانَ مِنْ عَلَقٍ﴾ ﴿أَفْرَأَ وَرَبُّكَ الْأَكْرَمُ﴾ ﴿الَّذِي عَلَّمَ بِالْقَلَمِ﴾

Terjemahnya:

1. Bacalah dengan (menyebut) nama Tuhanmu Yang menciptakan
2. Dia telah menciptakan manusia dari segumpal darah
3. Bacalah, dan Tuhanmulah Yang Maha mulia
4. Yang mengajar (manusia) dengan pena<sup>1</sup>

Ayat di atas merupakan sebuah konsep dasar pendidikan secara tersurat yang jauh sebelumnya telah digariskan oleh Allah swt. Hal tersebut tentang gambaran tentang pola-pola pembelajaran secara teknis seperti: membaca, menulis, menghafal, dan yang jelas ikhtiar sebagai manifestasi usaha manusia sebagai makhluk yang lemah di hadapan Allah swt.

Kunci keberhasilan pembangunan sekarang dan masa mendatang bagi bangsa adalah pendidikan. Pendidikan memegang peran penting dalam menata kehidupan berbangsa dan bernegara. Peran penting suatu pendidikan ialah melalui pendidikan maka akan memberi pengaruh besar pada kemajuan suatu Negara, karena pendidikan yang akan membawa perubahan yang signifikan dalam tatanan kehidupan masyarakat.

Pesatnya perkembangan dunia pendidikan di era globalisasi ini, terutama di bidang teknologi dan ilmu pengetahuan, maka pendidikan nasional juga harus terus

---

<sup>1</sup>Departemen Agama RI, al-Quran dan Terjemahnya (Bintang Indonesia Jakarta), h. 479.

menerus dikembangkan seiring dengan zaman. Pendidikan bahkan menjadi salah satu aspek keberhasilan suatu bangsa. Paradigma mengukur kemajuan suatu bangsa saat ini sudah bergeser, yaitu dari yang semula mengukur kemajuan suatu bangsa dengan bertumpu semata-mata pada kekayaan sumber daya alam (SDA), menjadi mengukur kemajuan suatu bangsa dengan bertumpu pada kekuatan sumber daya manusia (SDM).<sup>2</sup> Peningkatan sumber daya manusia hanya dapat diperoleh melalui jalur pendidikan, oleh karena itu, dengan melihat paradigma tersebut, maka setiap bangsa diharuskan untuk meningkatkan mutu pendidikannya.

Usaha perbaikan dan peningkatan kualitas pendidikan di Indonesia telah lama dilakukan, termasuk kualitas pendidikan di tingkat SMP. Evaluasi merupakan salah satu rangkaian kegiatan dalam meningkatkan kualitas, kinerja atau produktivitas suatu lembaga dalam melaksanakan programnya.<sup>3</sup> Oleh karena itu, evaluasi merupakan salah satu sub sistem yang terpenting dalam sistem pendidikan. Evaluasi berfungsi sebagai alat pengukur keberhasilan digunakan untuk mengukur seberapa jauh tujuan pembelajaran yang telah tercapai, sekaligus mengukur ketuntasan atau pencapaian hasil belajar peserta didik sesuai dengan target pencapaian. Selain itu, evaluasi juga akan memberikan informasi mengenai kelebihan dan kekurangan dari model, strategi, pendekatan, metode, atau teknik yang digunakan dalam kegiatan atau proses pembelajaran.

Evaluasi juga berfungsi sebagai alat diagnostik yaitu dengan menganalisis hasil tes, guru dapat mengetahui kesulitan peserta didik dan penyebab kesulitan

---

<sup>2</sup>Abuddin Nata, *Perspektif Islam Tentang Strategi Pembelajaran* (Cet. I; Jakarta: Kencana, 2009), h. 2.

<sup>3</sup>Djemari Mardapi, *Teknik Penyusunan Instrument Tes dan Nontes* (Yogyakarta: Mitra Cendekia Press, 2008), h. 8.

tersebut, serta dari hasil evaluasi tersebut dapat menjadi acuan dalam memberi tindakan berupa pemberian solusi atau bimbingan kepada peserta didik yang mengalami kesulitan dalam proses belajar, dengan kata lain informasi ini akan bermanfaat bagi guru dalam upaya memperbaiki kesulitan peserta didik tersebut. Jadi dengan melakukan evaluasi, sebenarnya guru mengadakan diagnosis kelemahan dan kelebihan setiap peserta didiknya.

Kesulitan belajar merujuk pada sekelompok kesulitan yang dimanifestasikan dalam bentuk kesulitan yang nyata dalam kemahiran dan penggunaan kemampuan mendengarkan, bercakap-cakap, membaca, menulis, menakar. Gangguan tersebut intrinsik dan diduga disebabkan oleh adanya sistem saraf pusat. Meskipun suatu kesulitan belajar mungkin terjadi bersamaan dengan adanya kondisi lain yang mengganggu (misalnya gangguan sensorik, tunagrahita, hambatan social dan emosional) atau berbagai pengaruh lingkungan (misalnya budaya, pembelajaran tidak tepat, faktor-faktor psikogenetik), berbagai hambatan tersebut bukan penyebab atau pengaruh langsung.<sup>4</sup> Dengan demikian, ada banyak hal yang dapat menyebabkan peserta didik kesulitan dalam memahami pelajaran.

Setiap individu tidak ada yang sama, mereka mempunyai karakteristik. Perbedaan individual ini pulalah yang menyebabkan perbedaan tingkah laku belajar dikalangan anak didik dalam keadaan dimana anak didik tidak dapat belajar sebagaimana mestinya, itulah yang disebut dengan kesulitan belajar.<sup>5</sup> Perbedaan karakteristik dari masing-masing peserta didik ini menjadi salah satu kendala dalam proses pembelajaran. Sebagian besar peserta didik merasa masih kesulitan dalam

---

<sup>4</sup>Mulyono Abdurrahman, *Pendidikan Bagi Anak Berkesulitan Belajar* (Jakarta: Rineka Cipta, 2003), h. 7.

<sup>5</sup>Ahmadi, A. dan W. Supriyono, *Psikologi Belajar* (Jakarta: Rineka Cipta, 2008), h. 77.



mengikuti proses pembelajaran yang diberikan yang mengakibatkan kemampuan dalam penguasaan materi pun sangat kurang.

Berdasarkan wawancara awal dengan pihak guru pendidikan agama islam di SMP Negeri 1 Sinjai pada tahun 2017, terdapat masalah pada hasil belajar peserta didik yaitu pada kegiatan ulangan harian atau kegiatan evaluasi, banyak peserta didik yang memperoleh nilai di bawah KKM (Kriteria Ketuntasan Minimal) untuk setiap pokok bahasan dalam mata pelajaran Pendidikan Agama Islam. Guru kemudian mengadakan program remedial untuk peserta didik yang memperoleh nilai dibawah KKM (Kriteria Ketuntasan Minimal) namun hasil tetap tidak jauh beda dengan hasil sebelum diadakan program remedial.

Faktor-faktor yang mempengaruhi belajar banyak jenisnya tetapi dapat digolongkan menjadi dua golongan saja, yaitu faktor intern dan faktor ekstren. Faktor intern adalah yang ada dalam diri individu, sedangkan faktor ekstren adalah faktor yang ada di luar individu.<sup>6</sup> Salah satu diantaranya yaitu kurangnya minat peserta didik untuk belajar, profesionalisme tenaga kependidikan dalam menyampaikan materi pembelajaran sehingga peserta didik mengalami kesulitan dalam mata pelajaran tersebut.

Kesulitan yang dialami peserta didik menjadi hal yang sangat utama yang perlu diperhatikan oleh setiap pemerhati pendidik terutama tenaga pendidik, cara mengajar yang menggunakan metode yang konvensional sehingga menyebabkan sebagian peserta didik mengalami kesulitan dalam melakukan transformasi pengetahuan dari pendidik kepada peserta didik.

---

<sup>6</sup>Slameto. *Belajar & Faktor-faktor yang Mempengaruhinya* (Cet. V; Jakarta: Rineka Cipta, 2010), h. 54.

Sikap dan kemampuan peserta didik pun beraneka ragam, baik dalam menanggapi pembelajaran pada umumnya. Berbagai hal yang menyangkut peserta didik itu juga berkembang bersama lingkungan belajarnya, baik yang langsung dirasakan peserta didik maupun yang tidak secara langsung. Metodologi dan segala aspek pembelajaran yang diciptakan guru, bahan ajar, sumber belajar, media dan situasi kelas juga membantu memberikan dorongan maupun hambatan dalam belajar peserta didik.

Berdasarkan dari rumusan masalah di atas, maka akan dilakukan penelitian dengan judul *“Analisis Kesulitan Belajar Peserta Didik dalam Mata Pelajaran Pendidikan Agama Islam di SMP Negeri 1 Sinjai”*.

Alternatif strategi memecahkan kesulitan belajar yaitu dengan pengembangan tes diagnostik dan penerapannya dikelas, yang bertujuan untuk mengetahui kelemahan-kelemahan peserta didik sehingga hasil tersebut dapat digunakan sebagai dasar untuk memberikan tindak lanjut berupa perlakuan yang tepat sesuai dengan kelemahan yang dimiliki peserta didik.

Tes diagnostik adalah tes yang digunakan untuk mengetahui kelemahan-kelemahan siswa sehingga berdasarkan kelemahan-kelemahan tersebut dapat dilakukan pemberian perlakuan yang tepat. Tes diagnostik berguna untuk mengetahui kesulitan belajar yang dihadapi peserta didik, termasuk kesalahan pemahaman konsep. Tes diagnostik adalah tes yang dilakukan untuk menentukan secara tepat jenis kesukaran yang dihadapi oleh para peserta didik dalam suatu mata pelajaran tertentu. Dengan demikian tes diagnostik merupakan upaya pembimbing untuk mendapat informasi tentang kesulitan peserta didik dalam belajar. Dengan

diketuinya kesulitan belajar peserta didik, guru akan dapat mencari bantuan yang tepat kepada peserta didik.

Atas dasar itulah penulis tertarik untuk melakukan kajian terhadap kesulitan belajar peserta didik tersebut dalam bentuk skripsi.

### **B. Fokus Penelitian**

Berdasarkan latar belakang yang telah diuraikan, maka permasalahan yang dikaji dalam penelitian ini difokuskan pada faktor-faktor kesulitan yang dialami peserta didik dalam proses pembelajaran dalam mata pelajaran Pendidikan Agama Islam di SMP Negeri 1 Sinjai.

Tabel 1.1: Fokus dan Deskripsi fokus penelitian

| Fokus   | Deskripsi Fokus   |
|---|---|
| Kesulitan Belajar yang dialami peserta didik dalam mata pelajaran Pendidikan Agama Islam di SMP Negeri 1 Sinjai | Pembelajaran Pendidikan Agama Islam merupakan upaya guru Pendidikan Agama Islam dalam menyampaikan ilmu atau pesan kepada peserta didik dengan tujuan pesan tersebut dapat diterima dengan baik dan dapat berpengaruh terhadap pemahaman serta perubahan tingkah laku peserta didik melalui berbagai strategi, metode dan pendekatan. Kesulitan belajar ialah merujuk pada kesulitan nyata dalam kemahiran dan penggunaan kemampuan memahami, mengingat |

|   |  |
|---|--|
|   | dalam proses pembelajaran.   |
| Faktor-faktor penyebab Kesulitan Belajar peserta didik dalam pembelajaran Pendidikan Agama Islam di SMP Negeri 1 Sinjai berupa faktor internal dan faktor eksternal | <p>Pada penelitian ini, yang menjadi fokus pengamatan peneliti ialah faktor-faktor yang melatar belakangi terdapatnya kesulitan belajar peserta didi. Menurut Slameto, faktor yang mempengaruhi kesulitan belajar digolongkan menjadi dua yaitu faktor intern (faktor dari dalam diri individu) dan faktor ekstern (faktor dari luar diri individu).</p> <p>Faktor internal : minat, perhatian, motivasi, bakat dalam mengikuti prose pembelajaran Pendidikan Agama Islam.</p> <p>Faktor eksternal : tenaga pendidik (metode, strategi, pendekatan dan hubungan guru dengan peserta didik), faktor alat, kondisi gedung, waktu sekolah kurang disiplin</p> |
| Upaya yang dilakukan mengatasi Kesulitan Belajar di SMP Negeri 1 Sinjai.  | Upaya yang dilakukan untuk mengatasi Kesulitan Belajar di SMP Negeri 1 Sinjai berupa bentuk pembinaan dan bimbingan yang dilakukan guru untuk mengatasi kesulitan belajar Peserta  |

|  |  |
|--|--|
|  | <p>didik dalam mata pelajaran Pendidikan Agama Islam seperti kesulitan membaca Al-quran, memahami materi pelajaran dan kesulitan lain yang ditemukan</p> |
|--|--|

### ***C. Rumusan Masalah***

1. Bagaimana Kesulitan Belajar peserta didik dalam mata pelajaran Pendidikan Agama Islam di SMP Negeri 1 Sinjai?
2. Apa faktor-faktor yang menyebabkan Kesulitan Belajar Peserta Didik dalam Mata Pelajaran Pendidikan Agama Islam di SMP Negeri 1 Sinjai?
3. Upaya apa yang dilakukan untuk mengatasi kesulitan belajar di SMP Negeri 1 Sinjai?

### ***D. Kajian pustaka***

Penelusuran pada berbagai sumber dalam banyak literatur, hasil studi dan penelitian sebelumnya, ditemukan bahwa variabel yang diteliti telah mendapat perhatian oleh banyak kalangan. Beberapa di antaranya dikemukakan relevansinya dengan penelitian ini:

Muh. Firdaus, pada tahun 2015 (Analisis Kesulitan Mahasiswa dalam Memahami Mata Kuliah Struktur Aljabar pada Program Studi Pendidikan Matematika UIN Alauddin Makassar Angkatan 2012), hasil penelitian menunjukkan kesulitan yang dialami mahasiswa pendidikan Matematika angkatan 2012 UIN Alauddin Makassar dalam memahami struktur aljabar yang berkaitan dengan pemahaman konsepnya yakni mahasiswa belum memahami konsep awal aljabar, konsep teori grup dan teori ring yang menyebabkan terjadinya kesalahan

dalam memecahkan masalah. Faktor penyebab terjadinya hal tersebut berdasarkan hasil penelitian yakni berasal dari faktor intern yakni minat, motivasi, bakat, dan intelegensi mahasiswa, dan dari faktor ekstern yakni kondisi dan fasilitas kelas.

Karmawati, (Analisis Diagnostik Kesulitan Belajar Statistika Mahasiswa BKI pada Fakultas Ushuluddin Adab dan Dakwah IAIN Palu), Berdasarkan hasil penelitian dan pembahasan, dapat ditarik kesimpulan sebagai berikut. Kesulitan yang dialami mahasiswa dalam belajar statistika deskriptif berada pada kategori “Sangat Tinggi” dengan persentase rata-rata sebesar 80,06%. Berdasarkan aspek kognitif, kesulitan tertinggi yang dialami mahasiswa adalah aspek C3 atau penerapan sebanyak 87,96%. Identifikasi hasil tes diagnostik menunjukkan jenis-jenis kesalahan yang dilakukan mahasiswa dalam mengerjakan soal statistika deskriptif. Kesalahan-kesalahan yang dilakukan mahasiswa meliputi: kesalahan membaca dan memahami maksud soal sebesar 69,23% (tinggi); kesalahan pemahaman konsep sebesar 68,09% (tinggi); kesalahan penggunaan rumus sebesar 65,61% (tinggi); kesalahan karena tidak menulis rumus sebesar 83,06% (sangat tinggi); kesalahan menghitung sebesar 72,53% (tinggi); kesalahan karena tidak menulis proses sebesar 31,79% (rendah); kesalahan hasil akhir sebesar 71,91% (tinggi); kesalahan karena ketidaktelitian sebesar 79,77% (tinggi); dan kesalahan karena tidak menjawab soal sebesar 10,82% (sangat rendah). Faktor-faktor yang menyebabkan kesulitan belajar statistika deskriptif mahasiswa BKI pada Fakultas Ushuluddin Adab dan Dakwah meliputi faktor yang menyebabkan kesalahan dalam mengerjakan soal tes, faktor internal dan faktor eksternal. Faktor yang menyebabkan mahasiswa melakukan kesalahan dalam mengerjakan soal adalah mahasiswa kesulitan dalam memahami maksud soal; kurang memahami konsep; kesulitan

memahami dan menghafal rumus; kesulitan menghitung; dan kecerobohan atau tidak teliti. Faktor internal yang mempengaruhi kesulitan belajar statistika deskriptif mahasiswa adalah kemampuan intelektual mahasiswa yang rendah, sikap belajar mahasiswa yang cenderung cuek dan kurang disiplin, motivasi belajar rendah, konsentrasi belajar tidak bertahan lama, kemampuan mengingat beberapa mahasiswa rendah, dan kemampuan penginderaan yang terganggu. Faktor eksternal yang mempengaruhi kesulitan belajar peserta didik adalah guru dalam memberikan pemahaman kurang jelas, kurikulum kurang mendukung, lingkungan keluarga kurang mendukung.

Walaupun berbeda dari konteks waktu dan tempat, akan tetapi hasil penelitian ini, relevan untuk mengkaji variabel kesulitan belajar Peserta Didik dalam Mata Pelajaran Pendidikan Agama Islam di SMP Negeri 1 Sinjai.

Relevansinya dengan penelitian ini, Kesulitan Belajar Peserta Didik dalam Mata Pelajaran Pendidikan Agama Islam di SMP Negeri 1 Sinjai dapat dianalisis dari masalah-masalah yang ada pada peserta didik dalam memahami mata pelajaran dan faktor-faktor penyebabnya.

Dilihat dari konteks variabel yang diteliti, maka hasil-hasil studi dan penelitian tersebut di atas, relevan untuk mengkaji variabel-variabel pada penelitian ini, akan tetapi terdapat perbedaan dari konteks waktu dan tempat, sehingga masalah pokok yang diteliti dan dibahas belum pernah diteliti atau dibahas oleh peneliti lain sebelumnya.

## ***E. Tujuan dan Manfaat Penelitian***

### **1. Tujuan Penelitian**

Adapun tujuan yang ingin dicapai dalam penelitian ini adalah sebagai berikut:

- a. Untuk mendeskripsikan apa kesulitan belajar peserta didik dalam mata pelajaran Pendidikan Agama Islam di SMP Negeri 1 Sinjai.
- b. Untuk mendeskripsikan faktor-faktor kesulitan belajar peserta didik dalam mata pelajaran Pendidikan Agama Islam di SMP Negeri 1 Sinjai.
- c. Untuk mendeskripsikan upaya yang dilakukan oleh guru Pendidikan Agama Islam untuk mengatasi kesulitan belajar di SMP Negeri 1 Sinjai.

### **2. Manfaat Penelitian**

Adapun manfaat yang ingin dicapai dalam penelitian ini adalah sebagai berikut:

- a. Secara teoritis manfaat dari hasil penelitian ini diharapkan dapat memberikan kontribusi bagi ilmu pengetahuan terutama dalam bidang pendidikan, khususnya mata pelajaran Pendidikan Agama Islam pada tingkat SMP memahami dan mempelajari mata pelajaran.
- b. Secara praktis; (1) sekolah, sebagai sarana untuk memperbaiki sistem pengajaran; (2) bagi pendidik/guru, sebagai bahan masukan bagi pendidik/guru dalam meningkatkan kualitas pembelajaran dalam kelas agar dapat memacu minat, motivasi, dan semangat peserta didik dalam belajar guna memudahkan peserta didik memahami materi pelajaran.



## BAB II

### TINJAUAN TEORETIS

#### ***A. Kesulitan Belajar***

Kesulitan merupakan satu kondisi tertentu yang ditandai dengan adanya hambatan-hambatan dalam mencapai tujuan, sehingga memerlukan usaha yang lebih keras untuk mengatasinya.<sup>1</sup> Oleh karena itu, setiap individu atau peserta didik harus berusaha semaksimal mungkin karena dengan berusaha dapat mengatasi kesulitan yang menghambat dalam pencapaian suatu target atau tujuan yang hendak dicapai.

Belajar adalah suatu proses untuk memperoleh perubahan dari tingkah laku yang baru secara keseluruhan, sehingga hasil pengalaman individu itu sendiri dalam interaksi dengan individu dan interaksi antar individu dengan lingkungannya. Jadi, apabila kita berbicara tentang belajar maka kita berbicara mengubah tingkah laku seseorang.<sup>2</sup> Selain itu, menurut para ahli beraliran behaviorisme menyatakan bahwa, belajar adalah suatu yang dilakukan oleh orang untuk merespon stimuli eksternal. *Behavioral learning theory* menekankan perubahan dalam perilaku sebagai hasil utama proses belajar.<sup>3</sup> Oleh karena itu, seseorang perlu belajar untuk memperoleh perubahan diri, dengan harapan melalui proses belajar maka akan menuju kearah yang lebih baik.

Istilah kesulitan belajar digunakan sebab lebih optimistik dibandingkan dengan ketidak mampuan belajar (*learning disability*). istilah kesulitan belajar telah

---

<sup>1</sup>Slameto, *Belajar & Faktor-faktor yang Mempengaruhinya* (Cet V; Jakarta: Rineka Cipta, 2010), h. 9.

<sup>2</sup>Nana Sudjana, *Dasar-dasar Proses Belajar Mengajar* (Cet. XIII; Bandung: Sinar Baru Algensido), h. 28.

<sup>3</sup>Daniel Muijis, diterjemahkan oleh Drs. Helly Prajitno Soetjipto, M.A. *Efective Teaching, Teori dan Aplikasinya* (Cet. II; Yogyakarta: Pustaka Pelajar, 2008), h. 20.

diadopsi secara luas dan lebih mengarah pada kesulitan belajar seperti adanya gangguan mendengarkan, menulis, membaca, berhitung, dan kesulitan ini mencangkup individu yang memiliki problem belajar yang penyebab utamanya adalah hambatan penglihatan, pendengaran atau motorik, hambatan karena kemiskinan, budaya, ekonomi, gangguan emosional. Adanya berbagai defenisi tentang kesulitan belajar namun yang dapat disimpulkan baha kesulitan belajar memiliki empat kriteria, yaitu: adanya disfungsi otak; kesulitan dalam tugas-tugas akademik; prestasi belajar yang rendah, jauh di bawah kapasitas intelegensi yang dimiliki; dan tidak memuaskan sebab-sebab lain karena tunagrahita, gangguan emosional, hambatan sensoris, kemiskinan dan budaya.<sup>4</sup> Berdasarkan kutipan tersebut dapat dipahami bahwa terdapat berbagai macam kesulitan dalam belajar yang dapat dialami seorang individu. Aktivitas belajar bagi setiap individu, tidak selamanya dapat berlangsung secara wajar, kadang-kadang lancar, kadang-kadang tidak, kadang-kadang dapat cepat menangkap apa yang dipelajari, kadang-kadang terasa amat sulit.<sup>5</sup> Demikian kemungkinan-kemungkinan yang dapat terjadi pada peserta didik dalam proses pembelajaran.

Dalam kegiatan pembelajaran di sekolah, kita dihadapkan dengan sejumlah karakteristik siswa yang beraneka ragam. Ada siswa yang dapat menempuh kegiatan belajarnya secara lancar dan berhasil tanpa mengalami kesulitan, namun di sisi lain tidak sedikit pula siswa yang justru dalam belajarnya mengalami berbagai kesulitan.<sup>6</sup>

---

<sup>4</sup>Ulfiani Rahman, *Memahami Psikologi dalam Pendidikan (Teori dan Aplikasi)*, (Makassar: Alauddin Press, 2014), h. 150.

<sup>5</sup>Abu Ahmad &Supriyono, *Psikologi Belajar* (Cet. II; Jakarta: PT Asdi Mahasatya, 2004), h. 77.

<sup>6</sup>Ratna Yudhawati & Dany Haryanto, *Teori-teori Dasar Psikologi pendidikan* (Cet. I; Jakarta: Prestasi Pustaka), h. 143.

Setiap peserta didik tidak ada yang sama, peserta didik mempunyai karakteristik pada masing-masing dirinya, hal inilah yang perlu dipahami oleh para pendidik.

Dapat dimaklumi bahwa tidak setiap individu dapat berhasil dengan sebaik-baiknya mengatasi masalah-masalah yang dihadapinya. Dalam hal ini, individu-individu tertentu perlu mendapat bantuan yang memadai dalam usaha mengatasi tantangan yang ditimbulkan oleh masalah-masalah yang dihadapinya.<sup>7</sup> Layaknya individu yang mengalami masalah, maka perlu pihak lain yang memberi bantuan dalam mengatasi masalahnya, dalam hal ini peserta didik, maka perlu pendidik yang hadir memneri bantuan kepada peserta didik dalam menyelesaikan masalah kesulitan belajar yang dialaminya.

Oleh karena itu, berdasarkan uraian di atas, kesulitan belajar adalah kondisi dimana kompetensi atau prestasi yang dicapai tidak sesuai dengan kriteria standar yang telah ditetapkan.

Peserta didik yang mengalami kesulitan belajar memiliki hambatan-hambatan sehingga menampakkan gejala-gejala yang bisa diamati oleh orang lain (guru atau pembimbing), diantaranya:

1. Beberapa gejala sebagai pertanda adanya kesulitan belajar, diantaranya prestasi atau hasil belajar yang rendah atau prestasi peserta didik tersebut berada di bawah rata-rata prestasi yang dicapai oleh kelas.
2. Hasil yang dicapai tidak seimbang dengan usaha yang dilakukan, artinya peserta didik tersebut berusaha dengan maksimal tetapi nilai yang diperolehnya tetap rendah.

---

<sup>7</sup>H. Mulyadi, *Diagnosis Kesulitan Belajar dan Bimbingan Terhadap Kesulitan Belajar Khusus* (Yogyakarta: Nuha Litera, 2010), h. 89.

3. Lambat dalam mengerjakan tugas belajar. Peserta didik yang mengalami kesulitan belajar akan selalu tertinggal dengan teman-temannya yang lain dalam semua hal. Misalnya peserta didik yang mengalami kesulitan belajar akan tertinggal dalam mengerjakan soal-soal, dan akan tertinggal dalam mengerjakan tugas-tugas yang diberikan oleh guru.
4. Menunjukkan sikap yang kurang wajar, seperti acuh tak acuh terhadap pelajaran, berpura-pura, dusta.
5. Menunjukkan tingkah laku berlainan. Misalnya mudah tersinggung, bingung, kurang gembira, selalu sedih dan lain-lain.<sup>8</sup> Demikianlah beberapa gejala yang dapat diamati pendidik kepada peserta didik untuk mengidentifikasi terdapatnya kesulitan belajar pada peserta didik.

Secara potensial peserta didik yang memiliki IQ yang tergolong tinggi akan memiliki potensi yang tinggi pula. Akan tetapi anak yang memiliki kesulitan belajar tidak demikian, terdapatnya kesulitan dalam belajar dapat berkaitan atau dipengaruhi oleh beberapa aspek seperti minat, sikap, kebiasaan belajar, pola-pola pendidikan yang diterima dari lingkungan keluarga.

Dari gejala-gejala yang nampak, guru dapat menganalisa bahwa terdapat peserta didik yang kemungkinan mengalami kesulitan belajar.

### ***B. Faktor-faktor yang Mempengaruhi Kesulitan Belajar***

Faktor-faktor kesulitan belajar yang dapat mempengaruhi siswa:

1. Faktor Internal siswa: keadaan yang muncul dari dalam diri sendiri atau ketidak mampuan psiko-fisik siswa, yaitu: (1) bersifat kognitif (secara sederhana dapat dipahami bahwa hal ini mencakup proses psikologis, yang

---

<sup>8</sup>Abu Ahmadi, *Psikologi Sosial Edisi Revisi* (Jakarta: Rineka Cipta, 1991), h. 94.

mana setiap anak berbeda dalam kemampuan mental yang mendasari mereka memproses dan menggunakan informasi, perbedaan tersebut mempengaruhi proses belajar anak); (2) bersifat afektif (ranah rasa) = labilnya emosi dan sikap; (3) bersifat psikomotor (ranah karsa) = tertanggungnya alat-alat indra penglihatan dan pendengaran.

2. Faktor eksternal siswa: (1) keluarga, *broken home*, rendah kehidupan ekonomi. Pengaruh keluarga yang tidak harmonis dapat mempengaruhi perkembangan mental seseorang. Apalagi jika berada dalam lingkungan keluarga yang memiliki kehidupan yang pas-pasan atau serba kekurangan. Hal ini dapat berdampak pada melemahnya kemampuan seseorang dalam menyerap materi pembelajaran yang semestinya dikuasai; (2) masyarakat, perkampungan kumuh, teman sepermainan yang nakal. Lingkungan rumah yang terletak di area yang kumuh, jauh dari ketenangan dan ketentraman tentu akan memberi dampak bagi perkembangan mental seseorang. Biasanya pengaruh yang ditimbulkan akan bersifat negatif, seperti perokok yang menjadi pecandu narkoba, mabuk-mabukan, serta segala keterbatasan sarana yang dapat menstimulasi seseorang berkembang secara negatif; (3) sekolah, kondisi dan letak geografis sekolah buruk, misalnya kondisi gurun dan alat-alat belajar yang berkualitas rendah. Lingkungan sekolah yang kurang mendukung suasana belajar dapat mengacaukan konsentrasi siswa belajar sebab berdampak pada penurunan kemampuan berprestasi tinggi.<sup>9</sup>

---

<sup>9</sup>Ulfiani Rahman, *Memahami Psikologi dalam Pendidikan (Teori dan Aplikasi)* (Makassar: Alauddin Press, 2014), h. 151-152

Dengan demikian menurut penulis, faktor eksternal seperti yang disebutkan di atas turut mempengaruhi kesulitan belajar peserta didik.

Secara garis besar, faktor penyebab kesulitan belajar terdiri atas dua macam, yakni:

1. Faktor intern, seperti: (1) intelegensi. Seseorang yang mempunyai intelegensi tinggi dan bakatnya ada dalam bidang pelajaran yang dipelajari, maka proses belajarnya akan lancar dan sukses bila dibandingkan dengan orang yang memiliki bakat saja tetapi intelegensinya rendah.<sup>10</sup> Intelegensi besar pengaruhnya terhadap prestasi seorang anak. (2) bakat. Mengetahui bakat anak sedini mungkin sangat penting diketahui oleh orang tua dalam usaha membantu anak menemukan sesuatu yang sesuai dengan jalur bakat yang dimilikinya, terkadang orang tua yang memaksakan kehendak kepada anaknya untuk melakukan atau memilih suatu jurusan yang tidak sesuai bakat yang dimiliki oleh anak, menimbulkan dampak negatif terhadap perolehan hasil belajar anak di sekolah, misalnya sering bolos ataupun ‘ogah’ untuk belajar yang menimbulkan kegagalannya di sekolah.<sup>11</sup> Berdasarkan hal tersebut maka bakat memiliki pengaruh yang besar dalam menentukan keberhasilan belajar. (3) perhatian. Seorang anak harus memberi perhatian penuh terhadap materi pelajaran yang dihadapi, karena jika tidak, akan menimbulkan kebosanan dan kejenuhan, sehingga akan menimbulkan rasa

---

<sup>10</sup>M. Dalyono, *Psikologi Pendidikan* (Cet. V; Jakarta: Rineka Cipta, 2009), h. 56.

<sup>11</sup>B. Marjani Alwi, *Mengapa Anak Malas Belajar (Solusi Belajar Efektif dan Menyenangkan)* (Cet. I; Makassar: Alauddin University Press, 2012), h. 10.

tidak nyaman atau tidak suka untuk belajar.<sup>12</sup> Hal ini bertujuan agar peserta didik dapat memperoleh hasil belajar yang baik. (4) minat. Minat, perhatian dan motivasi hakikatnya merupakan usaha peserta didik dalam mencapai kebutuhan belajarnya.<sup>13</sup> Minat dapat timbul karena daya tarik karena adanya daya tarik dari luar maupun dari dalam diri peserta didik. Minat belajar yang besar akan menghasilkan prestasi yang tinggi, sebaliknya minat belajar yang kurang menghasilkan prestasi belajar yang rendah.<sup>14</sup> Minat besar pengaruhnya terhadap belajar, karena apabila materi pelajaran tidak diminati oleh peserta didik, maka peserta didik tidak akan belajar dengan baik dan bersungguhsungguh. Sebaliknya, jika materi pelajaran sangat diminati oleh peserta didik maka materi tersebut akan mudah dan lebih cepat dipahami serta akan tersimpan dalam memori peserta didik karena dengan adanya minat akan menambah kegiatan belajar peserta didik. (5) motivasi. Dalam kegiatan belajar, motivasi dapat dikatakan sebagai keseluruhan daya penggerak di dalam diri siswa yang menimbulkan kegiatan belajar, menjamin kelangsungan dan memberikan arah kegiatan, sehingga dapat mencapai tujuan dalam proses belajar.<sup>15</sup> Seorang yang besar motivasinya akan giat berusaha, tampak gigih tidak mau menyerah, giat membaca buku-buku untuk meningkatkan prestasinya untuk memecahkan masalahnya, sebaliknya

---

<sup>12</sup>B. Marjani Alwi, *Mengapa Anak Malas Belajar (Solusi Belajar Efektif dan Menyenangkan)* (Cet. I; Makassar: Alauddin University Press, 2012), h. 8.

<sup>13</sup>Ahmad Rohani HM, *Pengelolaan Pengajaran (Sebuah Pengantar Menuju Guru Profesional)* (Cet. I; Jakarta: Rineka Cipta, 2010), h. 195.

<sup>14</sup>M. Dalyono, *Psikologi Pendidikan* (Cet. V; Jakarta: Rineka Cipta, 2009), h. 57.

<sup>15</sup>Suyanto dan Asep Jihad, *Menjadi Guru Profesional Strategi Meningkatkan Kualifikasi dan Kualitas Guru di Era Global* (Erlangga, 2013), h. 60.

mereka motivasinya lemah, tampak acuh tak acuh, mudah putus asa, perhatiannya tidak tertuju pada mata pelajaran, suka mengganggu kelas, sering meninggalkan pelajaran akibatnya banyak mengalami kesulitan belajar.<sup>16</sup> Oleh karena itu, inti dari motivasi adalah kondisi psikologis yang mendorong seseorang untuk melakukan sesuatu.

2. Faktor ekstern, seperti: (1) tenaga pendidik. Pendidik dapat menjadi sebab kesulitan belajar apabila: Pendidik tidak berkualifitas, baik dalam pengambilan metode yang digunakan atau dalam mata pelajaran yang dipegangnya, hubungan guru dengan murid kurang baik.<sup>17</sup> Metode mengajar guru yang dapat menimbulkan kesulitan belajar, guru mengajar tidak menggunakan alat peraga yang memungkinkan semua alat indra berfungsi, metode mengajar yang menyebabkan murid pasif, guru hanya menggunakan satu metode saja tidak bervariasi.<sup>18</sup> (2) faktor alat. Alat pelajaran yang kurang lengkap membuat penyajian pelajaran yang kurang baik. Kemajuan teknologi membawa perkembangan pada alat-alat pelajaran/pendidikan. Timbulnya alat-alat tersebut akan menentukan: perubahan metode mengajar guru, segi dalamnya ilmu pengetahuan pada pikiran anak, memenuhi tuntutan dari bermacam-macam tipe anak.<sup>19</sup> Tidak adanya alat-alat membuat pendidik cenderung menggunakan metode ceramah yang menimbulkan kepasifan bagi peserta didik, sehingga dapat memicu timbulnya kesulitan dalam belajar. (3)

---

<sup>16</sup>M. Dalyono, *Psikologi Pendidikan* (Cet. V; Jakarta: Rineka Cipta, 2009), h. 235-236.

<sup>17</sup>M. Dalyono, *Psikologi Pendidikan* (Cet. V; Jakarta: Rineka Cipta, 2009), h. 242.

<sup>18</sup>H. Abu Ahmad dan Widodo Supriyono, *Psikologi Belajar* (Jakarta: Rineka Cipta, 1991), h. 85.

<sup>19</sup>M. Dalyono, *Psikologi Pendidikan* (Cet. V; Jakarta: Rineka Cipta, 2009), h. 244.



kondisi gedung. Lingkungan fisik tempat belajar mempunyai pengaruh penting terhadap hasil perbuatan belajar. Lingkungan fisik yang menguntungkan dan memenuhi syarat minimal mendukung meningkatnya intensitas proses perbuatan belajar peserta didik dan mempunyai pengaruh yang positif terhadap pencapaian tujuan pengajaran.<sup>20</sup> Ruang harus memenuhi syarat kesehatan seperti, ruangan harus berjendela, ventilasi cukup, udara segar dapat masuk ruangan, sinar dapat menerangi ruangan, dinding harus bersih, putih, tidak terlihat kotor, lantai tidak becek, licin atau kotor, keadaan gedung yang jauh dari tempat keramaian sehingga anak mudah konsentrasi dalam belajar.<sup>21</sup> Apabila beberapa hal di atas tidak terpenuhi, maka dapat memungkinkan terjadinya pelajaran terhambat. (4) waktu sekolah dan disiplin kurang. Apabila sekolah masuk sore, siang, malam, maka kondisi anak tidak lagi dalam keadaan optimal menerima pelajaran. Sebab energi sudah berkurang, disamping udara yang relatif panas di waktu siang, dapat mempercepat proses kelelahan. Di samping itu, pelaksanaan disiplin yang kurang misalnya murid-murid liar, sering terlambat datang, tugas yang diberikan tidak dilaksanakan, kewajiban dilalaikan, sekolah berjalan tanpa kendali. Lebih-lebih lagi gurunya kurang disiplin akan banyak mengalami hambatan dalam pelajaran.<sup>22</sup> Menurut peneliti kedisiplinan sekolah sangat berkaitan dengan kedisiplinan para tenaga

---

<sup>20</sup>Ahmad Rohani HM, *Pengelolaan Pengajaran (Sebuah Pengantar Menuju Guru Profesional)* (Cet. I; Jakarta: Rineka Cipta, 2010), h. 148.

<sup>21</sup>M. Dalyono, *Psikologi Pendidikan* (Cet. V; Jakarta: Rineka Cipta, 2009), h. 244-245.

<sup>22</sup>M. Dalyono, *Psikologi Pendidikan* (Cet. V; Jakarta: Rineka Cipta, 2009), h. 245.

pendidik dalam mengajar dan melaksanakan tata tertib, demikian pula peserta didiknya.

Oleh karena itu, berdasarkan uraian di atas terdapat dua faktor yang dapat mempengaruhi kesulitan belajar yaitu faktor internal (faktor dari dalam diri peserta didik) dan faktor eksternal (faktor dari luar diri peserta didik).

### ***C. Pendidikan Agama Islam***

Agama Islam adalah agama yang ajarannya melengkapi/menyempurnakan ajaran-ajaran agama yang dibawa oleh para Nabi dan Rasul. Agama Islam mengatur hubungan manusia dengan Tuhannya, manusia dengan manusia, manusia dengan alam sekitarnya yang menyangkut bidang aqidah, syari'ah, dan akhlak (iman, islam dan ihsan).<sup>23</sup> Pendidikan Agama Islam adalah usaha yang diarahkan kepada pemebentukan kepribadian anak sesuai dengan ajaran Islam, membentuk manusia yang insan kamil, manusia yang mantap menghamba kepda Allah swt. secara ikhlas.

Secara umum Pendidikan Agama Islam merupakan mata pelajaran yang dikembangkan dari ajaran-ajaran yang terdapat dalam Al-Qur'an dan Hadits. Menurut Zakiyah Darajat, Pendidikan Agama Islam adalah suatu usaha untuk membina dan mengasuh peserta didik agar senantiasa dapat memahami ajaran Islam secara menyeluruh. Lalu menghayati tujuan, yang pada akhirnya dapat mengamalkan serta menjadikan Islam sebagai pandangan hidup.<sup>24</sup> Demikian pendapat Zakiyah Darajat tentang Pendidikan Agama Islam.

Jadi, pendidikan Agama Islam merupakan usaha sadar yang dilakukan dalam rangka mempersiapkan peserta didik untuk meyakini, memahami dan mengamalkan

---

<sup>23</sup>Abu Ahmadi dan Nur Uhbiyati, *Ilmu Pendidikan* (Jakarta: Rineka Cipta, 2001), h. 109.

<sup>24</sup>Zakiyah Darajat, *Ilmu Pendidikan Islam* (Jakarta: Bumi Aksara, 1987), h. 87.

ajaran Islam melalui kegiatan bimbingan, pengajaran atau pelatihan yang telah ditentukan untuk mencapai tujuan yang telah ditetapkan.

Macam-macam Kesulitan Belajar yang dialami peserta didik pada bidang studi Pendidikan Agama Islam itu bisa ditandai dengan beberapa kriteria, diantaranya yaitu:

1. Peserta didik akan kesulitan dalam menerima pelajaran yang diberikan oleh guru.
2. Peserta didik kesulitan menghafal pelajaran (menghafal surat-surat pendek dan do'a-do'a).
3. Peserta didik kesulitan mempelajari bidang studi Pendidikan Agama Islam yang ditandai dengan hasil belajar yang rendah, dan lamban dalam mengerjakan tugas-tugas.

#### ***D. Pembinaan Peserta Didik Berkaitan dengan Pendidikan Agama Islam***

Setiap peserta didik pasti ingin mencapai keberhasilan yang optimal. Maka dari itu, berbagai faktor disekitarnya dapat menghambat baik faktor yang datang dari luar maupun dari dalam diri peserta didik harus ditanggulangi. Penanggulangan kesulitan belajar peserta didik ialah dilakukan dengan pemerberian solusi atau pembinaan peserta didik yang terdeteksi mengalami kesulitan dalam proses belajarnya oleh pihak pendidik.

Dalam pembahasan kali ini akan penulis uraikan berbagai macam cara menanggulangi kesulitan belajar pendidikan agama islam:

1. Cara menanggulangi kesulitan belajar yang berasal dari diri peserta didik, antara lain:

- a. Menjaga kesehatan badan, karena kesehatan dapat menunjang kemampuan belajar dan peserta didik akan mudah menangkap pelajaran yang dipelajarinya. Hal ini sesuai dengan yang diungkapkan oleh Wasty Soemanto dalam bukunya *Psikologi Pendidikan* yaitu: “Orang yang belajar membutuhkan kondisi badan yang sehat. Orang yang badannya sakit akibat penyakit-penyakit tertentu serta kelelahan tidak akan dapat belajar dengan efektif”.<sup>25</sup> Oleh karena itu, peserta didik harus menjaga kesehatan badan sehingga agar dapat mudah menangkap pelajaran.
  - b. Membangkitkan minat pada diri peserta didik dalam setiap belajar dan berusaha mengetahui tujuan belajar secara jelas, serta manfaat dari materi pembelajaran yang akan dipelajari.
  - c. Mendorong dan memotivasi diri untuk belajar sehingga akan berusaha memperhatikan dan memusatkan pikiran pada saat proses pembelajaran sedang berlangsung.
  - d. Dapat mengatur waktu belajar, istirahat dan kegiatan lainnya seperti kegiatan *me-refresh* konsentrasi peserta didik dengan mengadakan *yel-yel* pada proses pembelajaran.
2. Cara menanggulangi kesulitan belajar yang berasal dari luar diri peserta didik, antara lain:
    - a. Penataan ruang kelas, sehingga peserta didik bisa membaca tulisan dipapan tulis dan mendengarkan suara guru dengan baik.
    - b. Peralatan pengajaran. Kelengkapan peralatan pengajaran juga mempunyai pengaruh yang besar pada keberhasilan proses belajar mengajar, kurangnya alat-alat pengajaran akan menyebabkan timbulnya kesulitan belajar, oleh karena itu

---

<sup>25</sup>Wasty Soemanto, *Psikologi Pendidikan* (Jakarta: Bima Aksara, 1987), h. 115.

alat-alat pengajaran harus dilengkapi. Oleh karena itu sangat perlu diperhatikan sarana dan prasarana yang akan mendukung proses pembelajaran.

- c. Pendidik (guru). Dalam proses pembelajaran guru mempunyai tugas mendorong, mendidik, dan memberi fasilitas belajar bagi peserta didiknya, sehingga peserta didik akan merasa diperhatikan dalam proses belajarnya. Perilaku guru dapat mempengaruhi keberhasilan belajar, misalnya guru yang bersifat otoriter akan menimbulkan suasana tegang, hubungan guru dengan peserta didik akan menjadi kaku, keterbukaan peserta didik untuk mengemukakan kesulitan-kesulitan berkaitan dengan pelajaran akan terbatas.<sup>26</sup> Demikian beberapa cara menanggulangi kesulitan belajar peserta didik yang disebabkan oleh faktor yang berasal dari luar diri peserta didik. Abu Ahmadi (1977) mengemukakan peran guru dalam melaksanakan proses belajar mengajar, sebagai berikut: (a) menyediakan kondisi yang memungkinkan setiap siswa merasa aman dan berkeyakinan bahwa kecakapan dan prestasi yang dicapainya akan mendapat penghargaan dan perhatian. Suasana yang demikian dapat meningkatkan motivasi belajar siswa, dan dapat menumbuhkan rasa percaya diri pada siswa; (b) mengusahakan agar siswa-siswa dapat memahami dirinya, kecakapan, sikap, minat dan pembawaannya; (c) mengembangkan sikap-sikap dasar tingkah laku sosial yang baik. Tingkah laku siswa yang tidak matang dalam perkembangan sosialnya ini dapat merugikan dirinya sendiri maupun teman-temannya; (d) menyediakan kondisi dan kesempatan bagi setiap siswa untuk memperoleh hasil yang lebih baik. Guru dapat memberi fasilitas waktu, alat atau tempat bagi siswa untuk mengembangkan kemampuannya; (e) membantu memilih jawaban yang

---

<sup>26</sup>Soetjipto dan Rafli Kosasi, *Profesi Keguruan* (Jakarta: Rineka Cipta; 1999), h.108.

cocok, sesuai dengan bakat, kemampuan, dan minatnya.<sup>27</sup> Demikian beberapa peran guru dalam proses pembelajaran. Disamping peran tersebut, guru juga dapat melakukan tugas-tugas bimbingan dalam proses pembelajaran seperti berikut: (a) melakukan kegiatan diagnostik atau mengidentifikasi sumber-sumber kesulitan belajar yang dialami oleh peserta didik dengan cara: menandai peserta didik yang diperkirakan mengalami masalah dengan jalan melihat prestasi belajar yang paling rendah atau berada di bawah rata-rata kelasnya, mengidentifikasi mata pelajaran di mana peserta didik mendapat nilai rendah, menelusuri bidang atau bagian mana peserta didik mengalami kesulitan yang menyebabkan nilainya rendah, melaksanakan tindak lanjut dapat berupa bimbingan secara khusus, pengajaran remedial atau tindakan-tindakan lainnya; (b) guru dapat memberikan bantuan sesuai dengan kemampuan dan kewenangannya kepada peserta didik dalam memecahkan masalah pribadi masalah-masalah yang belum terpecahkan di luar batas kewenangan guru dapat dialih tangankan kepada konselor yang dipandang tepat dapat menangani masalah tersebut.<sup>28</sup> Demikianlah uraian upaya yang dapat dilakukan oleh guru dalam mengatasi kesulitan belajar peserta didik. Dalam literatur yang ditulis oleh ahli pendidikan Islam, tugas guru ternyata bercampur dengan sifat guru, misalnya guru harus mengetahui karakter murid, guru harus senantiasa meningkatkan keahliannya baik dalam bidang yang diajarkan maupun cara mengajarkannya, guru harus mengamalkan ilmunya, jangan berlawanan dengan ilmu yang diajarkan.<sup>29</sup> Dengan demikian, ketika guru

---

<sup>27</sup>Soetjipto dan Rafli Kosasi, *Profesi Keguruan* (Jakarta: Rineka Cipta; 1999), h.109.

<sup>28</sup>Soetjipto dan Rafli Kosasi, *Profesi Keguruan* (Jakarta: Rineka Cipta; 1999), h.100-110.

<sup>29</sup>Ahmad Tafsir, *Ilmu Pendidikan dalam Perspektif Islam* (Cet XI, Bandung: Remaja Rosdakarya; 2014), h.79, dikutip dalam Muhammad 'Atiyah Al-Abrasy, *Dasar-dasar Pokok*

telah memperhatikan dan memahami dengan baik tugas serta sifat guru maka akan memperbesar peluang tercapainya tujuan proses pembelajaran secara optimal.



## BAB III

### METODE PENELITIAN

#### *A. Jenis dan Lokasi Penelitian*

##### 1. Jenis Penelitian

Pendekatan atau perspektif merupakan titik tolak atau sudut pandang yang digunakan terhadap suatu proses tertentu.<sup>1</sup> Penelitian ini mengkaji tentang faktor-faktor kesulitan peserta didik. Untuk mengkajinya dipilih penelitian kualitatif deskriptif.

Penelitian deskriptif, ialah penelitian yang dilakukan untuk mengetahui nilai masing-masing variable atau lebih sifatnya independen tanpa membuat hubungan maupun perbandingan dengan variable lain.<sup>2</sup> Berdasarkan uraian tersebut pada maka peneliti akan mengadakan penelitian deskriptif dengan maksud menggambarkan variabel kesulitan belajar.

Penelitian kualitatif adalah satu penelitian untuk mendeskripsikan dan menganalisis fenomena, aktivitas sosial, sikap, kepercayaan, persepsi, pemikiran oaring secara individual maupun kelompok.<sup>3</sup>

Adapun format deskriptif kualitatif yang dilakukan dalam penelitian bentuk studi kasus. Penelitian studi kasus adalah suatu penelitian kualitatif yang berusaha menemukan makna, menyelidiki proses, dan memperoleh pemahaman dan pengertian

---

<sup>1</sup>Wina Sanjaya, *Kurikulum dan Pembelajaran: Teori dan Praktik Pengembangan Kurikulum Tingkat Satuan Pendidikan (KTSP)*, h. 207.

<sup>2</sup>Wiratna Sujarweni, *Metodologi Penelitian*, (Cet I; Yogyakarta: 2014), h. 11.

<sup>3</sup>Nana Syaoddin Sukmadinata, *Metode Penelitian Pendidikan* (Bandung: PT Remaja Rosda Karya, 2009), h. 60.



yang mendalam dari individu, kelompok, dan situasi.<sup>4</sup> Format studi kasus ini bermaksud untuk memahami fenomena yang lebih mendalam tentang apa yang dialami oleh subjek penelitian dengan cara deskripsi dalam bentuk kata-kata atau bahasa pada suatu konteks khusus yang alamiah dan dengan memanfaatkan berbagai metode alamiah. Tujuan penelitian deskriptif kualitatif studi kasus ini adalah untuk membuat pengamatan secara sistematis, faktual, dan akurat mengenai fakta-fakta dan sifat-sifat populasi atau daerah tertentu. Dengan demikian jenis penelitian yang akan diadakan oleh peneliti adalah jenis penelitian deskriptif kualitatif.

## 2. Lokasi Penelitian

Penelitian ini akan dilaksanakan di SMP Negeri 1 Sinjai. Ada beberapa alasan peneliti memilih lokasi tersebut. *Pertama*, memiliki kriteria *feasible* (keterjangkauan) karena dapat terjangkau, baik waktu, dan biaya maupun tenaga. *Kedua*, harapan dari penelitian ini dapat meningkatkan prestasi peserta didik di SMP Negeri 1 Sinjai pada mata pelajaran Pendidikan Agama Islam dengan meminimalisir kesulitan belajar peserta didik setelah mengetahui faktor-faktor penyebab kesulitannya.

### ***B. Pendekatan Penelitian***

Pendekatan atau perspektif merupakan titik tolak atau sudut pandang yang digunakan terhadap suatu proses tertentu.<sup>5</sup> Pendekatan penelitian ini ialah pendekatan studi atau keilmuan yang memiliki relevansi akademik dengan fakultas

---

<sup>4</sup>Emzir, *Metodologi Penelitian Kualitatif Analisis Data*, (Cet.IV; Jakarta: Rajawali Pers, 2014), h. 20.

<sup>5</sup>Wina Sanjaya, *Kurikulum dan Pembelajaran: Teori dan Praktik Pengembangan Kurikulum Tingkat Satuan Pendidikan (KTSP)*, h. 207.

atau program studi yang ditekuni peneliti.<sup>6</sup> Pendekatan tersebut digunakan untuk memandang proses penelitian.

Terdapat berbagai konsep hasil studi beberapa disiplin ilmu tertentu yang menjadi titik tolak dalam memandang pendidikan, seperti psikologi, sosiologi, ekonomi, antropologi, sejarah, biologi, dan sebagainya,<sup>7</sup> akan tetapi sesuai disiplin ilmu yang ditekuni peneliti, digunakan pendekatan pendidikan (pedagogik), dan pendekatan studi kasus.

Pendidikan atau pedagogik sebagai ilmu, pada dasarnya adalah suatu program pendidikan profesional yang membahas masalah dalam bidang pengajaran, baik konsep dasar kurikulum, program pembelajaran, pengelolaan kegiatan pembelajaran, maupun media dan penilaian pembelajaran, serta pengelolaan kelas.<sup>8</sup> Oleh karena itu, ilmu pendidikan atau pedagogik digunakan untuk memandang masalah kesulitan peserta didik dalam mata pelajaran Pendidikan Agama Islam di SMP Negeri 1 Sinjai.

Selain itu, studi kasus adalah suatu pendekatan untuk mempelajari, menerangkan, atau menginterpretasikan suatu kasus dalam konteksnya secara natural tanpa adanya intervensi pihak luar.<sup>9</sup> Dengan demikian, pendekatan yang digunakan pada penelitian ini adalah pendekatan pedagogik dan studi kasus.

---

<sup>6</sup>Universitas Islam Negeri Alauddin, *Pedoman Penulisan Karya Tulis Ilmiah: Makalah, Skripsi, Tesis, Disertasi, dan Laporan Penelitian*, h. 16.

<sup>7</sup>Tatang Syarifuddin, *Landasan Pendidikan* (Cet. 1; Jakarta: Direktorat Jenderal Pendidikan Islam Depag. RI., 2009), h. 6.

<sup>8</sup>Sudirman N., dkk., *Ilmu Pendidikan: Kurikulum, Program Pengajaran, Efek Instruksional dan Pengiring, CBSA, Metode Mengajar, Media Pendidikan, Pengelolaan Kelas, Evaluasi Hasil Belajar* (Cet. III; Bandung: Remadja Karya, 1989), h. 5-6.

<sup>9</sup>Imam Gunawan, *Metode Penelitian Kualitatif Teori & Praktik* (Cet. 3; Jakarta: Bumi Aksara, 2015), h. 116.

### ***C. Sumber Data***

Sumber data dalam penelitian kualitatif ini penulis mengumpulkan data yang bersumber dari kepala sekolah wakil kepala sekolah bidang kesiswaan guru agama, guru bimbingan dan konseling, guru wali kelas VIII.5, dan peserta didik kelas VIII.5. Pengambilan kelas VIII.5 sebagai sumber data karena berdasarkan wawancara awal dengan guru mata pelajaran Pendidikan Agama Islam, kelas tersebut tergolong kelas yang peserta didiknya memiliki prestasi belajar yang rendah dibandingkan kelas lainnya terkhusus pada mata pelajaran Pendidikan Agama Islam.

### ***D. Metode Pengumpulan Data***

#### **1. Wawancara**

Wawancara digunakan sebagai teknik pengumpulan data apabila peneliti ingin melakukan studi pendahuluan untuk menemukan permasalahan yang harus diteliti, dan juga peneliti ingin mengetahui hal-hal dari responden yang lebih mendalam dan jumlah respondennya sedikit atau kecil.<sup>10</sup> Berdasarkan uraian tersebut maka dapat dipahami bahwa wawancara merupakan tanya jawab langsung yang dilakukan peneliti dengan informan guna memperoleh informasi.

Wawancara merupakan suatu metode yang digunakan untuk mendapatkan jawaban dari responden dengan tanya jawab sepihak.<sup>11</sup> Oleh karena itu, peneliti perlu menggunakan metode pengumpulan data dengan cara wawancara.

Instrumen wawancara dalam penelitian ini yaitu:

- a. Pertanyaan umum dan identitas informan.

---

<sup>10</sup>Sugiyono, *Metode Penelitian pendidikan pendekatan Kuantitatif Kualitatif, dan R & D* (Cet 22; Bandung: Alfabeta 2015) h. 194.

<sup>11</sup>Suharsimi Arikunto, *Dasar-dasar Evaluasi Pendidikan* (Cet. XII; Jakarta: Bumi Aksara), h. 30.

- b. Pertanyaan tentang setting sosial.
- c. Pertanyaan tentang tema-tema yang diteliti.

Adapun yang akan di wawancarai yaitu kepala sekolah wakil kepala sekolah bidang kesiswaan guru agama, guru bimbingan dan konseling, guru wali kelas VIII.5, dan peserta didik kelas VIII.5.

## 2. Observasi

Istilah observasi diarahkan pada kegiatan memperhatikan secara akurat, mencatat fenomena yang muncul, dan mempertimbangkan antara aspek dalam fenomena tersebut. Melalui pengamatan dapat mencatat perilaku dan kejadian yang sebenarnya. Observasi adalah pengamatan dan pencatatan secara sistematis terhadap gejala yang tampak pada subyek penelitian. Oleh karena itu untuk memahami objek penelitian lebih jauh maka mengadakan pengumpulan data melalui observasi. Teknik observasi yang digunakan dalam penelitian ini yaitu teknik berperan serta sebagai pengamat yaitu peneliti tidak sepenuhnya menjadi anggota kelompok yang diamati, tetapi masih dapat melakukan fungsi pengamatan.

## 3. Dokumentasi

Studi dokumen merupakan metode pengumpulan data kualitatif sejumlah besar fakta dan data yang tersimpan dalam bahan yang berbentuk dokumentasi.<sup>12</sup> Untuk mendokumentasikan penelitian ini, maka peneliti menggunakan kamera *smart phone* untuk memotret kegiatan wawancara dan menggunakan untuk merekam pembicaraan saat proses wawancara.

---

<sup>12</sup>Wiratna Sanjarweni, *Metodologi Penelitian* (Cet. I; Yogyakarta: Pustaka Baru Pers, 2014), h. 33.

#### ***D. Instrumen Penelitian***

Instrumen adalah suatu alat yang digunakan untuk mengukur fenomena alam maupun sosial yang diamati. Instrumen penelitian merupakan salah satu unsur yang sangat penting dalam penelitian karena berfungsi sebagai alat atau sarana pengumpulan data. Dengan demikian, instrumen harus relevan dengan masalah aspek yang diteliti dengan memperoleh data akurat.<sup>13</sup> Instrumen penelitian adalah peneliti sendiri. Dalam hal ini peneliti merupakan perencana, pelaksana, pengumpul data, penganalisis, penafsir data, dan akhirnya menjadi pelapor hasil penelitian dalam bentuk skripsi. Peneliti sebagai instrumen akan mempermudah menggali informasi yang menarik meliputi informasi yang berbeda, yang tidak direncanakan sebelumnya, yang tidak dapat diduga terlebih dahulu atau yang tidak lazim terjadi. Dalam penelitian ini juga menggunakan instrument lainnya untuk mendukung dalam memperoleh data yang lebih mendalam dan akurat. Instrumen pendukung tersebut adalah:

##### 1. Panduan Wawancara

Panduan wawancara dirancang untuk mempermudah peneliti dalam menggali informasi dari informan kepala sekolah wakil kepala sekolah bidang kesiswaan guru agama, guru bimbingan dan konseling, guru wali kelas VIII.5, dan peserta didik kelas VIII.5 yang juga peneliti ambil sebagai sampel .

##### 2. Pedoman Observasi

Pedoman observasi digunakan untuk membantu peneliti dalam mengamati aktivitas peserta didik dan guru dalam proses pembelajaran.

---

<sup>13</sup>Suharsimi Arikunto, *Prosedur Penelitian Suatu pendekatan Praktik* (Jakarta; Rineka Cipta: 2010), h. 172.

Pengamatan (observasi) yang dilakukan meliputi :

- a. Aktivitas peserta didik dalam proses pembelajaran.
- b. Kondisi ruang belajar dan lingkungan sekolah.
- c. Hubungan peserta didik dengan guru serta hubungan peserta didik dengan peserta didik lainnya.
- d. Keterampilan peserta didik membaca al-Quran.

### 3. Pedoman Dokumentasi

Data-data yang dikumpulkan adalah struktur kesiswaan struktur guru bagan sekolah kegiatan belajar mengajar mengajar dan lain sebagainya. Untuk mendokumentasikan penelitian ini, peneliti menggunakan kamera *smart phone* untuk memotret kegiatan wawancara dan menggunakan untuk merekam pembicaraan saat proses wawancara.

### ***E. Teknik Pengolahan dan Analisis Data***

Teknik analisis yang digunakan dalam penelitian ini adalah teknik analisis deskriptif kualitatif. Analisis deskriptif kualitatif adalah suatu teknik yang menggambarkan data-data yang telah terkumpul dengan memberikan perhatian dan merekam sebanyak mungkin aspek situasi yang diteliti pada saat itu, sehingga memperoleh gambaran secara umum dan menyeluruh tentang keadaan sebenarnya.

Hasil data yang diperoleh dari hasil tes dan wawancara merupakan hasil yang tidak berbentuk skor, sehingga teknik analisis data yang diperlukan yaitu:

Teknik analisis yang digunakan dalam penelitian ini adalah teknik analisis deskriptif kualitatif. Analisis deskriptif kualitatif adalah suatu teknik yang menggambarkan dan menginterpretasikan arti data-data yang telah terkumpul dengan memberikan perhatian dan merekam sebanyak mungkin aspek situasi yang diteliti pada saat itu,

sehingga memperoleh gambaran secara umum dan menyeluruh tentang keadaan sebenarnya.

Hasil data yang diperoleh dari observasi, hasil tes dan wawancara merupakan hasil yang tidak berbentuk skor, sehingga teknik analisis data yang diperlukan yaitu:

1. *Data Reduksi* (reduksi data)

Data yang diperoleh dari lapangan jumlahnya cukup banyak, untuk itu maka perlu dicatat secara rinci dan teliti. Mereduksi data berarti merangkum, memilih hal-hal yang pokok, memfokuskan pada hal-hal yang penting, dicari tema dan polanya, dan membuang yang tidak perlu.<sup>14</sup> Data yang diperoleh dari hasil penelitian terlebih dulu direduksi berupa menyaring atau memilah hal-hal yang dianggap penting dan dianggap tidak penting. Dengan demikian, data yang telah direduksi akan memberikan gambaran yang lebih jelas, dan mempermudah peneliti untuk melakukan pengumpulan data selanjutnya dan mencarinya bila diperlukan.

2. *Data Display* (penyajian data)

Setelah data direduksi, maka langkah selanjutnya adalah mendisplaykan data. Melalui penyajian data, maka data terorganisasikan, tersusun pada pola hubungan, sehingga akan semakin mudah dipahami. Penyajian data bisa dilakukan dalam bentuk uraian singkat, bagan, hubungan antar kategori.<sup>15</sup> Penyajian data akan mempermudah pada proses memahami data, atau hasil penelitian yang akan menggambarkan kejadian pada hasil penelitian.

---

<sup>14</sup>Sugiyono, *Metode Penelitian Pendidikan Pendekatan Kuantitatif Kualitatif dan R&D*, (Cet. 22; Bandung: Alfabeta 2015). h. 338.

<sup>15</sup>Sugiyono, *Metode Penelitian Pendidikan Pendekatan Kuantitatif Kualitatif dan R&D*, (Cet. 22; Bandung: Alfabeta 2015). h. 341.

### 3. *Conclusion Drawing Verification*

Langkah ke tiga dalam analisis data kualitatif adalah penarikan kesimpulan dan verifikasi. Kesimpulan awal yang dikemukakan masih bersifat sementara, dan akan berubah apabila tidak dikemukakan bukti-bukti yang kuat yang mendukung pada tahap pengumpulan data berikutnya. Tetapi apabila kesimpulan yang dikemukakan pada tahap awal, didukung oleh bukti-bukti yang valid dan konsisten saat meneliti kembali lapangan mengumpulkan data, maka kesimpulan yang dikemukakan merupakan kesimpulan kredibel.<sup>16</sup> Jadi, kesimpulan dapat diperoleh dengan baik dengan menganalisa dengan baik seluruh komponen yang terkait dengan penelitian.

### ***F. Pengujian Keabsahan Data***

Dalam penelitian ini keabsahan data diperoleh dengan melakukan uji kredibilitas (*credibility*) dan uji komfirmabiliti (*confirmability*). *Credibility* adalah tingkat kepercayaan suatu proses dan hasil penelitian, sedangkan *confirmability* adalah apakah hasil penelitian dapat dibuktikan kebenarannya, hasil sesuai dengan data yang dikumpulkan dan tercantum dalam catatan lapangan. Kedua uji tersebut dapat terwakili dengan menggunakan teknik Triangulasi. Triangulasi dalam pengujian, diartikan sebagai pengecekan data dari berbagai sumber dengan berbagai cara, dan berbagai waktu. Dengan demikian terdapat triangulasi sumber, triangulasi teknik pengumpulan data, dan triangulasi waktu.

1. Triangulasi Sumber untuk menguji kredibilitas data yang dilakukan dengan cara mengecek data yang telah diperoleh melalui beberapa sumber.

---

<sup>16</sup>Sugiyono, *Metode Penelitian Pendidikan Pendekatan Kuantitatif Kualitatif dan R&D*, (Cet. 22; Bandung: Alfabeta 2015). h. 338-340.



2. Triangulasi Teknik untuk menguji kredibilitas data dengan cara mengecek data kepada sumber yang sama dengan teknik yang berbeda.
3. Triangulasi Waktu untuk pengujian kredibilitas dengan cara melakukan pengecekan dengan wawancara dalam waktu dan situasi yang berbeda.<sup>17</sup>

Dengan demikian untuk menguji keabsahan data yang diperoleh peneliti dari hasil penelitian, maka dilakukan dengan uji kredibilitas (*creadibility*) dan uji komfirmabiliti (*comfirmability*).



---

<sup>17</sup>Sugiyono, *Metode Penelitian Pendidikan Pendekatan Kuantitatif Kualitatif dan R&D*, (Cet. 22; Bandung: Alfabeta 2015). h. 372-374.

**BAB IV**  
**ANALISIS KESULITAN BELAJAR PESERTA DIDIK DALAM MATA**  
**PELAJARAN PENDIDIKAN AGAMA ISLAM DI SMP NEGERI 1 SINJAI**

***A. Deskripsi Lokasi Penelitian***

1. Identitas sekolah

SMP Negeri 1 Sinjai berdiri pada tahun 1955 dan mulai beroperasi pada tahun 1955 lokasi SMP Negeri 1 Sinjai Kabupaten Sinjai berada di pusat kota Sinjai, tepatnya di Jl. Persatuan Raya No 95 Kecamatan Sinjai Utara, Kabupaten Sinjai, pada titik koordinat longitude, 120 ° BT - 121° BT, latitude, 4° LS - 5° LS. Luas tanah 11.246 m<sup>2</sup> / Hak Pakai dan luas bangunan 3.581 m<sup>2</sup>

SMP Negeri 1 Sinjai Kabupaten Sinjai telah memberikan kontribusi yang signifikan dalam menciptakan generasi penerus bangsa yang cerdas, berakhlak dan memiliki keterampilan yang siap berkarya bersaing bagi kemajuan Bangsa dan Negara, sesuai visi dan misi sekolah.

2. Visi dan Misi

a. Visi Sekolah

Terwujudnya manusia kreatif, inovatif, kompetitif yang amanah, ramah lingkungan berdasarkan IMTAQ dan IPTEK.

b. Misi Sekolah

- 1) melaksanakan pengembangan output yang kreatif.
- 2) melaksanakan pengembangan output yang inovatif.
- 3) melaksanakan pengembangan output yang kompetitif.
- 4) melaksanakan pengembangan output yang amanah, tekun, dan ramah lingkungan.
- 5) melaksanakan pengembangan Iman dan Takwa.

6) melaksanakan pengembangan pengetahuan dan teknologi yang handal.

c. Tujuan Sekolah

- 1) terwujudnya dokumen perangkat pembelajaran yang berkarakter sesuai kurikulum 2013 pada semua mata pelajaran 100%.
- 2) terwujudnya pembelajaran aktif, kreatif, inovatif dan kompetitif dalam proses pembelajaran.
- 3) terwujudnya manajemen sekolah berbasis MBS.
- 4) terwujudnya kegiatan ekstrakurikuler sesuai minat bakat peserta didik dan kondisi sekolah.
- 5) terwujudnya kegiatan keagamaan dan akhlak mulia.
- 6) terwujudnya prestasi yang handal di bidang akademik dan nun akademik.
- 7) terwujudnya pengelolaan sekolah yang kondusif dan amanah, tekun dan ramah lingkungan.

3. Data Guru

Tabel 4.1: Data Guru SMP Negeri 1 Sinjai, Kabupaten Sinjai.

| NO | NAMA/NIP   | PANGKAT /GOL          | STATU S KEP. | MATA PELAJAR           | ALAMAT                  |
|----|--|-----------------------|--------------|------------------------|-------------------------|
| 1. | Ilham S.Pd. M. Si<br>19651231 198803 1110              | Pembina<br>Tk.I,IV/b  | PNS          | -                      | BTN Gojeng<br>Blok B.9. |
| 2. | Dra. Hj. Nurjannah,<br>M. Pd.I<br>19680906 199512 2004 | Pembina<br>Tk.I, IV/b | PNS          | Pendidikan Agama Islam | Bongki                  |
| 3. | Darmawati, S.Pd<br>19740604 199803 2005                | Pembina<br>Tk.I, IV/b | PNS          | Bhs. Inggris           | BTN Cemmeng             |

|     |   |                       |     |                |                        |
|-----|---|-----------------------|-----|----------------|------------------------|
| 4.  | Norma, S. Pd<br>19621231 198803 2<br>071            | Pembina<br>Tk.I, IV/b | PNS | Guru BK        | BTN Gojeng             |
| 5.  | Hj. Darwiah, S. Pd<br>19620922 198301 2<br>001      | Pembina<br>Tk.I, IV/b | PNS | Matemati<br>ka | Jl. Sultan<br>Isma     |
| 6.  | Muh. Jufri. S. Pd<br>19610601 198403 1<br>016       | Pembina<br>Tk.I, IV/b | PNS | IPA            | BTN Gojeng             |
| 7.  | Parman. S. Pd<br>19610914 198111 1<br>001           | Pembina<br>Tk.I, IV/b | PNS | Matemati<br>ka | Jl. Agus<br>Salim      |
| 8.  | Abu Bakar, S. Pd,<br>MM<br>19611231 198403 1<br>086 | Pembina<br>Tk.I, IV/b | PNS | IPS<br>Terpadu | Jl. Dahlan<br>Isma     |
| 9.  | Baso Bau, S.Pd<br>19631231 198703 1<br>192          | Pembina<br>Tk.I, IV/b | PNS | Matemati<br>ka | BTN Gojeng<br>Blok G.8 |
| 10. | A. Norma Purnama<br>19610406 198403 2<br>011        | Pembina<br>Tk.I, IV/b | PNS | Seni<br>Budaya | Jl. Bulu<br>Lasiai     |
| 11  | H. Alimuddin, S.Pd<br>19641231 198703 2<br>011      | Pembina<br>Tk.I, IV/b | PNS | BK             | Labettang              |
| 12  | B.Hasma, S.Pd<br>19641231 198412 2<br>038           | Pembina<br>Tk.I, IV/b | PNS | TIK            | Jl. K.H Agus<br>Salim  |
| 13  | Anwar SK, S.Pd,<br>MM<br>19681231 199103 1          | Pembina<br>Tk.I, IV/b | PNS | IPA            | BTN<br>Cemmeng         |

|    |   |                       |     |                 |                          |
|----|---|-----------------------|-----|-----------------|--------------------------|
|    | 056   |                       |     |                 |                          |
| 14 | Drs. Gunawan<br>19681122 199512 1<br>002                    | Pembina<br>Tk.I, IV/b | PNS | IPA             | Jl. Wolter<br>Monginsidi |
| 15 | Sofyan, S. Pd<br>19661231 199802 1<br>005                   | Pembina<br>Tk.I, IV/b | PNS | Seni<br>Budaya  | Jl Teratai               |
| 16 | Drs. Arifuddin, MM<br>19601231 198101 1<br>027              | Pembina<br>Tk.I, IV/b | PNS | B.<br>Indonesia | Borong Uttie             |
| 17 | Ummi Kalsum, S.<br>Pd<br>19591231 198301 2<br>014           | Pembina<br>Tk.I, IV/b | PNS | TIK             | Jl. Nenas                |
| 18 | Hj. St. Hamsiah,<br>S.Pd, M. Pd<br>19610928 198301 2<br>003 | Pembina<br>Tk.I, IV/b | PNS | B.<br>Indonesia | Jl. Persatuan<br>Raya    |
| 19 | Sitti Rosdiana, S.Pd<br>19590802 198403 2<br>003            | Pembina<br>Tk.I, IV/b | PNS | Matemati<br>ka  | Jl. Bulu<br>Lasiai       |
| 20 | Hj. Sulaeha, S. Pd<br>19601231 198303 2<br>110              | Pembina<br>Tk.I, IV/b | PNS | B.<br>Indonesia | Jl. Petta<br>Ponggawae   |
| 21 | Drs. M Sahrir<br>19631231 198703 1<br>195                   | Pembina<br>Tk.I, IV/b | PNS | PAI             | Panreng                  |
| 22 | Jusmawati, S. Pd<br>19630707 198703 2<br>017                | Pembina<br>Tk.I, IV/b | PNS | PKn<br>TIK      | Jl. Persatuan<br>Raya    |

|    |   |                       |     |                |                           |
|----|---|-----------------------|-----|----------------|---------------------------|
| 23 | A.Marhana, S. Pd<br>19591231 198602 2<br>028          | Pembina<br>Tk.I, IV/b | PNS | IPS            | Jl. Agus<br>Salim         |
| 24 | Yardi, S. Pd<br>19661231 198903 1<br>104              | Pembina<br>Tk.I, IV/b | PNS | Penjas         | Jl.<br>G.Sawerigadi<br>ng |
| 25 | Sukmawati Us, S.<br>Pd<br>19660715 199003 2<br>012    | Pembina<br>Tk.I, IV/b | PNS | PPKn           | Jl. Krakatau              |
| 26 | Abdul Kadir, S. Pd,<br>MM<br>19741017 199903 1<br>004 | Pembina<br>Tk.I, IV/b | PNS | B. Inggris     | Bongki                    |
| 27 | Hj. Husni AB, S. Pd<br>19600506 198101 2<br>004       | Pembina<br>Tk.I, IV/b | PNS | IPA            | Tondong                   |
| 28 | Hj. Bunga, S. Pd<br>19601231 198403 2<br>064          | Pembina<br>Tk.I, IV/b | PNS | B. Inggris     | Cemmeng                   |
| 29 | Suhaemi, S. Pd<br>19670318 199103 2<br>009            | Pembina<br>Tk.I, IV/b | PNS | Seni<br>Budaya | Bongki                    |
| 30 | Haeruddin, S. Pd<br>19721231 199801 1<br>003          | Pembina<br>Tk.I, IV/b | PNS | Seni<br>Budaya | Jl. Bulu<br>Bicara        |
| 31 | Abdul Malik, S. Pd<br>19710316 199802 1<br>003        | Pembina<br>Tk.I, IV/b | PNS | IPS            | Kajuara                   |
| 32 | Hendro Wasito, S.<br>Pd                               | Pembina<br>Tk.I, IV/b | PNS | Matemati<br>ka | Jl. Wolter<br>Monginsidi  |

|    |   |                         |     |                 |                        |
|----|---|-------------------------|-----|-----------------|------------------------|
|    | 19710120 199803 1<br>006                              |                         |     |                 |                        |
| 33 | Herawati Latief, S. Pd<br>19790526 200502 2<br>005    | Pembina<br>IV/a         | PNS | B. Inggris      | Mangottong             |
| 34 | Rafiuddin, S. Pd<br>19760802 200502 1<br>001          | Pembina<br>IV/a         | PNS | Penjas          | Lappa                  |
| 35 | Kaharuddin, S. Pd<br>19711213 200502 1<br>003         | Pembina<br>IV/a         | PNS | B. Indonesia    | Jl. Emmi Saelan        |
| 36 | Wahda, S. Pd<br>19780408 200502 2<br>004              | Pembina<br>IV/a         | PNS | IPA             | -                      |
| 37 | St. Hasriani, S. Pd<br>19740702 200604 2<br>017       | Penata TK<br>1<br>III/d | PNS | B. Indonesia    | Jl. Muhammad Tahir     |
| 38 | Indrawati, S. Pd<br>19741202 200801 2<br>007          | Penata TK<br>1<br>III/d | PNS | IPS             | Jl. K.H Agus Salim     |
| 39 | Suryani, S. Pd<br>19800321 200904 2<br>002            | Penata TK<br>1<br>III/d | PNS | B. Inggris      | Jl. Saweri Gading      |
| 40 | Verawati, S. Pd<br>19840215 200101 2<br>003           | Penata TK<br>1<br>III/c | PNS | Matemati<br>ka  | Jl. Hoscokromin<br>oto |
| 41 | Nur Hasanah, S. Pd,<br>MM<br>19820603 200604 2<br>015 | Penata TK<br>1<br>III/b | PNS | IPA<br>Prakarya | -                      |

|    |  |                         |            |                              |                        |
|----|--|-------------------------|------------|------------------------------|------------------------|
| 42 | Hetty Herawati<br>Juhri, S. Pd<br>19751028 201411 2<br>002 | Penata<br>Muda<br>III/a | PNS        | B.<br>Indonesia              | Jl. Jedral<br>Sudirman |
| 43 | Nursan Nur, S. Si  | -                       | NON<br>PNS | IPA                          | Jl. Amana<br>Gappa     |
| 44 | Sri wahyuni, S. Pd. I                                      | -                       | NON<br>PNS | B. Daerah                    | Tokka                  |
| 45 | Muh. Ikbal, S. Pd  | -                       | NON<br>PNS | B. Inggris                   | Jl. Persatuan<br>Raya  |
| 46 | Erniwati Asaf, S. Pd                                       | -                       | NON<br>PNS | B. Daerah<br>Prakarya<br>IPA | Jl. Petta<br>Ponggawae |
| 47 | A.Fatmawati, S. Pd   | -                       | NON<br>PNS | IPA<br>B. Daerah             | Jl. Agus<br>Salim      |
| 48 | Andi Dahniar Saleh,<br>S. Pd                               | -                       | NON<br>PNS | PPKn<br>B. Daerah            | Jl. Adam<br>Malik      |
| 49 | Lindah   | -                       | NON<br>PNS | B.<br>Indonesia<br>B. Daerah | Jl. G<br>Bawakaraeng   |
| 50 | Lukman pasha, S. Pd  | -                       | NON<br>PNS | BK                           | Jl. K.H Agus<br>Salim  |
| 51 | Jumriani Salman, S.<br>Pd                                  | -                       | NON<br>PNS | Prakarya                     | Jl. Bulu<br>Lasiai     |
| 52 | Rina Milawati, S. Pd                                       | -                       | NON<br>PNS | B.<br>Indonesia              | Jl. Petta<br>Ponggawae |
| 53 | Sulfiati L, S. Pd  | -                       | NON<br>PNS | Prakarya                     | Jl. Dr.<br>Sutomo      |
| 54 | Parto, S. Pd   | -                       | NON<br>PNS | Penjas<br>BK                 | Tondong                |



|    |   |                               |            |                   |                        |
|----|---|-------------------------------|------------|-------------------|------------------------|
| 55 | A.Nurwitri<br>Apriliani, S. Pd                            | -                             | NON<br>PNS | PPKn              | Jl. Bulu<br>Bicara     |
| 56 | Najmawati, S. Ag  | -                             | NON<br>PNS | PAI               | Jl. Teratai            |
| 57 | Hj. Hasmiati, S. Ag                                       | -                             | NON<br>PNS | PAI               | BTN<br>Lambassang      |
| 58 | Rini Febriati, S. Pd                                      | -                             | NON<br>PNS | PPKn<br>B. Daerah | Jl.<br>Kalampeto       |
| 59 | Zilda Khoirunnisa S.<br>Pd                                | -                             | NON<br>PNS | IPS               | Kajuara                |
| 60 | Rosmiati<br>Safaruddin, S. Ag<br>19721207 200604 2<br>013 | Penata<br>III/c               | PNS        | PAI               | Jl. Sungai<br>Tangka   |
| 61 | A. Nurfia, S. Pd<br>19800630 200604 2<br>011              | Penata<br>Muda Tk. 1<br>III/b | PNS        | PKn               | Jl. Petta<br>Ponggawac |
| 62 | Rahmatia Sir, S. Pd<br>19670520 199203 2<br>012           | Pembina<br>Tk.1<br>IV/b       | PNS        | B. Daerah         | BTN Sao<br>Citra       |
| 63 | Maryati, S. Pd  | -                             | PNS        | Matemati<br>ka    | -                      |
| 64 | Dra. A. Husna Unur<br>A<br>19620819 199303 2<br>004       | -                             | PNS        | Prakarya          | -                      |
| 65 | Samsinar, S. Pd<br>19780222 200604 2<br>007               | -                             | PNS        | Penjas            | Cemmeng                |
| 66 | Hj. ST. Darmawati,<br>S. Pd                               | -                             | PNS        | PKn               | -                      |

|    |   |   |     |              |   |
|----|---|---|-----|--------------|---|
|    | 19620406 198111 2002                          |   |     |              |   |
| 67 | Andi Nurhayati, S. Pd<br>19751109 201001 2013 | - | PNS | IPS          | - |
| 68 | Mappaompo, S. Pd<br>19701007 199903 1004      | - | PNS | Penjas       | - |
| 69 | Nurlia Ali, S. Pd<br>19660303 199803 2003     | - | PNS | IPS          | - |
| 70 | Nurliati Amin, S. Pd<br>19751221 2009 04 2003 | - | PNS | B. Indonesia | - |

Sumber data: Ruang Tata Usaha SMP Negeri 1 Sinjai Kabupaten Sinjai

#### 4. Keadaan Peserta Didik

Tabel 4.2: Data siswa SMP Negeri 1 Sinjai Kabupaten Sinjai 5 tahun terakhir

| Tahun Pelajaran | Jumlah Pendaftar | Kelas VII |     |     | Kelas VIII |     |     | Kelas IX |     |     | Total Siswa |
|-----------------|------------------|-----------|-----|-----|------------|-----|-----|----------|-----|-----|-------------|
|                 |                  | L         | P   | Jml | L          | P   | Jml | L        | P   | Jml |             |
| 2013 / 2014     | 354              | 165       | 183 | 348 | 164        | 178 | 342 | 108      | 167 | 275 | 965         |
| 2014 / 2015     | 348              | 155       | 193 | 348 | 145        | 181 | 326 | 154      | 174 | 328 | 1.002       |
| 2015 / 2016     | 311              | 134       | 179 | 313 | 161        | 192 | 353 | 129      | 180 | 309 | 975         |
| 2016 / 2017     | 282              | 144       | 137 | 281 | 128        | 177 | 305 | 151      | 188 | 339 | 925         |

|                |     |     |     |     |     |     |     |     |     |     |     |
|----------------|-----|-----|-----|-----|-----|-----|-----|-----|-----|-----|-----|
| 2017 /<br>2018 | 272 | 116 | 151 | 267 | 145 | 134 | 279 | 127 | 174 | 301 | 847 |
|----------------|-----|-----|-----|-----|-----|-----|-----|-----|-----|-----|-----|

Sumber data: Ruang Tata Usaha SMP Negeri 1 Sinjai Kabupaten Sinjai

### 5. Sarana Dan Prasarana

Tabel 4.4: Data Sarana SMP Negeri 1 Sinjai Kabupaten Sinjai

| Ruang   | NO  | Ruang                | Jumlah    | Baik | RR | RS | RB  | Ket        |
|---------|-----|----------------------|-----------|------|----|----|-----|------------|
|         | 1.  | Ruang Belajar Teori  | 30 ruang  | 14   | 4  | 8  | 4   | 3          |
|         | 2.  | Ruang Kepala Sekolah | -         | -    | -  | -  | -   | 1          |
|         | 3.  | Ruang Guru           | -         | -    | -  | -  | -   | 1          |
|         | 4.  | Ruang Tata Usaha     | -         | -    | -  | -  | -   | 1          |
|         | 5.  | Ruang Perpustakaan   | 2 ruang   | 1    | -  | 1  | -   | -          |
|         | 6.  | Ruang Laboratorium   | 4 ruang   | 2    | -  | 2  | -   | -          |
|         | 7.  | Ruang Keterampilan   | 2 ruang   | -    | -  | -  | -   | -          |
|         | 8.  | Ruang Bengkel        | -         | -    | -  | -  | -   | -          |
|         | 9.  | Ruang Olahraga       | -         | -    | -  | -  | -   | 1          |
|         | 10. | Ruang Aula           | -         | -    | -  | -  | -   | 1          |
|         | 11. | WC                   | 15 ruang  | 11   | -  | -  | 4   | 20         |
| Mobiler | No  | Ruang                | Jumlah    | Baik | RR | RS | RB  | Kekurangan |
|         | 1.  | Lemari Perpustakaan  | 3 buah    | 1    | -  | 1  | 1   | 1          |
|         | 2.  | Rak Perpustakaan     | 10 buah   | 6    | -  | 2  | 2   | 2          |
|         | 3.  | Meja Perpustakaan    | 8 buah    | 7    | -  | -  | 1   | -          |
|         | 4.  | Kursi Perpustakaan   | 24 buah   | 22   | -  | -  | 2   | -          |
|         | 5.  | Meja Siswa           | 1068 buah | 527  | -  | -  | 541 | 391        |
|         | 6.  | Kursi Siswa          | 970 buah  | 513  | -  | -  | 457 | 404        |
|         | 7.  | Meja Guru            | 79 buah   | 79   | -  | -  | -   | 30         |

|    |            |         |   |   |   |    |    |
|----|------------|---------|---|---|---|----|----|
| 8. | Kursi Guru | 74 buah | 8 | - | - | 66 | 30 |
|----|------------|---------|---|---|---|----|----|

Sumber data: Ruang Tata Usaha SMP Negeri 1 Sinjai Kabupaten Sinjai

#### 6. Data Tenaga Pendidik

Tabel 4.3: Data tenaga pendidik dan pegawai SMP Negeri 1 Sinjai

##### Kabupaten Sinjai

| Jumlah Guru/Staf          | Bagi SMP Negeri | Bagi SMP Swasta | Keterangan               |
|---------------------------|-----------------|-----------------|--------------------------|
| Guru Tetap (PNS/Yayasan)  | 41 Orng         |                 |                          |
| Guru Tdk Tetap/Guru Bantu | 28 Orng         |                 |                          |
| Staf Tata Usaha           | 16 Orng         |                 | 4 Orng PNS<br>12 Non PNS |

Sumber data: Ruang Tata Usaha SMP Negeri 1 Sinjai Kabupaten Sinjai

## 7. Struktur Organisasi

Adapun struktur organisasi di SMP Negeri 1 Sinjai Kabupaten Sinjai dapat dilihat pada bagan berikut.

Bagan 4.1: Struktur Organisasi di SMP Negeri 1 Sinjai Kabupaten Sinjai

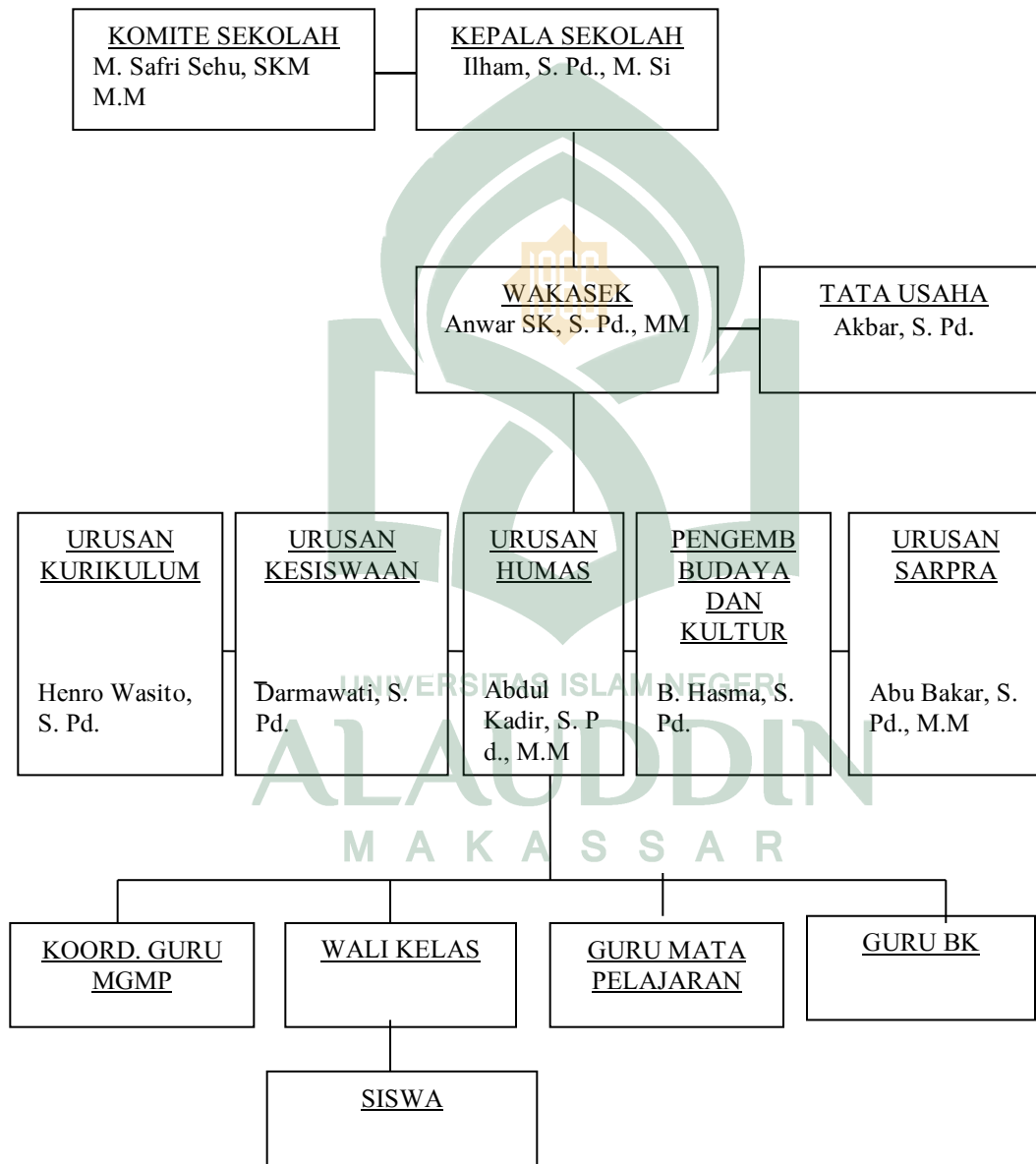

Sumber data: Ruang Tata Usaha SMP Negeri 1 Sinjai Kabupaten Sinjai

***B. Kesulitan Belajar Peserta Didik pada Mata Pelajaran Pendidikan Agama Islam di SMP Negeri 1 Sinjai***

Dalam kegiatan pembelajaran yang dilakukan peserta didik tidak selalu lancar seperti apa yang diharapkan. Peserta didik terkadang mengalami kesulitan dalam belajar, dalam hal ini terkhusus pada pembahasan mata pelajaran Pendidikan Agama Islam. Terdapat beragama kesulitan dalam pembelajaarn Pendidikan Agama Islam, dapat berupa kesulitan dalam menangkap pelajaran yang diberikan oleh guru seperti

1. kesulitan peserta didik pada kemampuan baca tulis, serta menghafalkan al-Quran dan Hadits.

Menurut guru Pendidikan Agama Islam, Ibu Dra. Hj. Nurjannah, M. Pd. I, menyatakan bahwa:

Kesulitan Belajar peserta didik pada mata pelajaran Pendidikan gama Islam masih dalam taraf normal atau bisa ditanggulangi, ini berkaitan dengan kesulitan berupa kemampuan peserta didik masih kurang dalam baca tulis al-Quran dan Hadits.<sup>1</sup>

Untuk melihat kesulitan belajar peserta didik, peneliti menggunkan wawancara dengan peserta didik. Berdasarkan hasil wawancara dengan peserta didik ada beberapa peserta didik.

Menurut A. Khaikal kelas VIII.5 mengatakan bahwa:

Kesulitan saya adalah ketika belajar tentang ayat-ayat al-Quran, saya juga susah memahami penjelasan guru, pada saat guru menjelaskan saya suka tidak memperhatikan dan sibuk sama teman duduk saya.<sup>2</sup>

---

<sup>1</sup>Hj. Nurjannah (50), Guru Pendidikan Agama Islam, *Wawancara*, SMP Negeri 1 Sinjai Kabupaten Sinjai, Tanggal 17 November 2017.

<sup>2</sup>A. Khaikal (14), Peserta Didik, *Wawancara*, SMP Negeri 1 Sinjai Kabupaten Sinjai, Tanggal 18 November 2017.

Menurut Awaluddin kelas VIII.5 mengatakan bahwa:

“saya tidak terlalu suka pelajaran PAI, alasannya karena sering disuruh menulis bahasa Arab, kadang-kadang saya merasa bosan ketika disuruh menulis bahasa Arab, materi yang susah menurut saya adalah menghafal atau menulis ayat-ayat al-Quran karena menulis ayat al-Quran itu susah.”<sup>3</sup>

Menurut Muh. Fikri Harianto kelas VIII.5 mengatakan bahwa:

“ketika saya belajar PAI kadang-kadang saya merasa bosan, yang sering aktif hanya siswa yang pintar saja, karena itu saya kurang memperhatikan. Saya kesulitan di materi menghafal surah atau ayat-ayat al-Quran yang panjang. Kalau kelas saya sedang berdiskusi saya diam saja bahkan tertidur menunggu jawaban dari siswa yang pintar, walaupun saya aktif, saya aktif bermain.”<sup>4</sup>

Berdasarkan hasil wawancara dengan peserta didik ada beberapa peserta didik yang tidak terlalu senang belajar Pendidikan Agama Islam. Menurut informan, kadang-kadang dalam proses pembelajaran tidak bisa fokus, mengantuk, dan merasa bosan, serta malas memperhatikan penjelasan guru, bahkan seorang siswa menyatakan pernah ketiduran saat proses pembelajaran sedang berlangsung. Sebagian besar dari mereka mengatakan bahwa kesulitan belajar yang mereka alami ialah kesulitan pada materi berkaitan ayat-ayat al-Quran atau baca tulis al-Quran. Berdasarkan hasil observasi terdapat beberapa peserta didik dalam proses pembelajaran saat disuruh oleh guru membacakan lafaz al-Quran berkaitan dengan pokok bahasan pada pertemuan tersebut terdengar masih terbata-bata melafazkan ayat tersebut, demikian pula tulisan arab peserta didik masih sangat kurang bagus. Hal ini menandakan memang terdapat kesulitan pada peserta didik berkaitan dengan kemampuan membaca dan menulis ayat-ayat al-Quran dan hadits. Terlebih lagi pada kemampuan menghafalkannya.

---

<sup>3</sup>Awaluddin (14), Peserta Didik, *Wawancara*, SMP Negeri 1 Sinjai Kabupaten Sinjai, Tanggal 18 November 2017.

<sup>4</sup>Muh. Fikri Harianto (14), Peserta Didik, *Wawancara*, SMP Negeri 1 Sinjai Kabupaten Sinjai, Tanggal 18 November 2017.

2. Kesulitan belajar peserta didik adalah kesulitan memahami materi atau pokok bahasan Sejarah Islam.

Menurut Mujahid kelas VIII.5 mengatakan bahwa:

“saya tidak terlalu menyukai pelajaran Agama Islam, pelajaran ini bukan pelajaran yang saya sukai. Saya kadang-kadang merasa bosan, apalagi materinya tentang bani umayyah, menurut saya materi itu paling susah, karena terlalu panjang dan harus banyak membaca.”<sup>5</sup>

Dari hasil wawancara dengan peserta didik tersebut, dapat dipahami bahwa terdapat peserta didik yang kesulitan dalam memahami materi yang berkaitan dengan sejarah pendidikan Islam dengan alasan bahwa materinya sangat banyak terlebih lagi karena peserta didik tergolong sangat malas membaca materi tersebut.

Berdasarkan hasil observasi, pada kegiatan pengulangan materi secara keseluruhan sebelum diadakan mid semester nampak peserta didik tidak mampu menjawab pertanyaan guru berkaitan dengan materi sejarah peradaban Islam. Hal ini menandakan kemampuan peserta didik mengingat dan memahami materi sejarah peradaban Islam setelah dipelajari pada pertemuan sebelumnya masih sangat kurang.

### ***C. Faktor-faktor Penyebab Kesulitan Belajar Peserta Didik pada Mata Pelajaran Pendidikan Agama Islam di SMP Negeri 1 Sinjai***

Dalam proses pembelajaran penyebab yang sering terjadi dalam masalah kesulitan belajar dalam mata pelajaran Pendidikan Agama Islam berasal dari berbagai faktor antara lain dapat dikelompokkan dalam dua faktor yaitu faktor

---

<sup>5</sup>Mujahid (14), Peserta Didik, *Wawancara*, SMP Negeri 1 Sinjai Kabupaten Sinjai, Tanggal 18 November 2017.



eksternal berupa lembaga sekolah, guru, orang tua, dan faktor internal yaitu faktor dari diri peserta didik itu sendiri.

### 1. Faktor internal

#### a. Rendahnya minat dan motivasi belajar peserta didik.

Menurut kepala sekolah SMP Negeri 1 Sinjai, Bapak Ilham, S. Pd, M. Si, Menyatakan bahwa:

“faktor penyebab Kesulitan Belajar peserta didik ialah minat baca peserta didik masih belum maksimal, buku-buku referensi di perpustakaan yang terbatas terutama buku sejarah Islam, juga ruang belajar kurang memadai.”<sup>6</sup>

Berdasarkan hasil wawancara tersebut dapat dipahami bahwa, salah satu penyebab kesulitan belajar peserta didik pada materi sejarah peradaban Islam karena minat dan motivasi peserta didik untuk membaca buku-buku referensi masih sangat kurang, padahal untuk materi sejarah sangat perlu kegiatan membaca untuk dapat memahami materi tersebut.

Rendahnya minat dan motivasi belajar peserta didik juga di tegaskan oleh pernyataan guru mata pelajaran Pendidikan Agama Islam pada kegiatan wawancara. Bahwa inisiatif peserta didik untuk bertanya tentang materi yang dipelajari sangat sedikit.

Menurut guru mata pelajaran Pendidikan Agama Islam, Dra. Hj. Nurjannah, M.Pd.I:

“faktor penyebab terjadinya kesulitan belajar peserta didik adalah kurang memperhatikan pada saat proses pembelajaran, ketika ditanya paham, mereka banyak yang hanya dia, ketika ditanya yang mana yang belum dipahami, juga dengan respon yang sama, kurang inisiatif untuk bertanya, kurangnya kesadaran mengulangi mata pelajaran di rumah.”<sup>7</sup>

---

<sup>6</sup>Ilham (53), Kepala Sekolah, *Wawancara*, SMP Negeri 1 Sinjai Kabupaten Sinjai, Tanggal 20 November 2017.

<sup>7</sup>Hj. Nurjannah (50), Guru Pendidikan Agama Islam, *Wawancara*, SMP Negeri 1 Sinjai Kabupaten Sinjai, Tanggal 17 November 2017.

Menurut Muh. Fikri Harianto siswa kelas VIII.5 mengatakan bahwa:  
“ketika saya belajar PAI kadang-kadang saya merasa bosan, yang sering aktif hanya siswa yang pintar saja, karena itu saya kurang memperhatikan. Saya kesulitan di materi menghafal surah atau ayat-ayat al-Quran yang panjang. Kalau kelas saya sedang berdiskusi saya diam saja bahkan tertidur menunggu jawaban dari siswa yang pintar, walaupun saya aktif, saya aktif bermain, saya jarang belajar di rumah, tapi saat mendekati ulangan biasanya saya baru belajar.”<sup>8</sup>

Berdasarkan hasil wawancara dengan peserta didik di atas, dapat dipahami bahwa minat dan motivasi peserta didik untuk belajar sangatlah sedikit, mereka jarang mengulangi pelajaran, saat proses pembelajaran pun mereka kurang memperhatikan.

Berdasarkan hasil observasi di kelas pada saat proses pembelajaran, memang terlihat beberapa peserta didik yang hanya membuka-buka bukunya saja sesekali mencolek temannya. Dalam proses pembelajaran terlihat beberapa peserta didik tidak fokus dengan materi pelajaran. Pada pertemuan tersebut adalah diadakan pembahasan semua materi menjelang akan diadakannya mid semester, nampak guru mengajukan beberapa pertanyaan kepada peserta didik, terdapat peserta didik yang mampu memberi jawaban, ada pula memberi jawaban namun kurang tepat, ada pula yang diam dan tertawa sedikit karena tidak tahu jawabannya, Suasana kelas menjadi ribut ketika peserta didik tidak mampu menjawab pertanyaan. Berdasarkan hasil observasi tersebut menandakan bahwa minat peserta didik untuk belajar memang sangat rendah mereka lebih asik bermain dan kurang berkonsentrasi atau memperhatikan materi dalam proses pembelajaran.

---

<sup>8</sup>Muh. Fikri Arianto (14), Peserta Didik, *Wawancara*, SMP Negeri 1 Sinjai Kabupaten Sinjai, Tanggal 18 November 2017.

- b. Rendahnya kemampuan baca tulis al-Quran peserta didik dari jenjang pendidikan sebelumnya.

Berkaitan dengan kesulitan pada membaca, menulis dan menghafalkan at al-Quran dan hadits disebabkan kurangnya keterampilan membaca al-Quran yang dibawa dari SD, Hal ini berdasarkan wawancara dengan guru wali kelas VIII.5.

Menurut wali kelas VIII.5, Bapak Rafiuddin, S.Pd:

“kelas perwalian saya terdapat peserta didik yang kurang mampu membaca dan menghafalkan ayat-ayat al-Quran dan Hadits, faktor penyebabnya adalah karena kurangnya keterampilan mereka membaca al-Quran dari jenjang sekolah sebelumnya, yaitu SD.”<sup>9</sup>

Berdasarkan hasil observasi, terdapat peserta didik yang diminta membacakan dalil naqli masih terbata-bata dalam mengaji atau membaca dalil tersebut.

## 2. Faktor eksternal

- a. Faktor lembaga sekolah. Kesulitan belajar peserta didik dapat disebabkan oleh lembaga sekolah adalah sarana dan prasarana belajar yang kurang mendukung dalam proses pembelajaran karena kurang lengkap, Berdasarkan hasil wawancara dengan pihak kepala sekolah, beliau menyatakan bahwa ketersediaan buku-buku referensi di perpustakaan masih sangat kurang.

Menurut kepala sekolah SMP Negeri 1 Sinjai, Bapak Ilham, S. Pd, M. Si, Menyatakan bahwa:

“faktor penyebab Kesulitan Belajar peserta didik ialah minat baca peserta didik masih belum maksimal, buku-buku referensi di perpustakaan yang terbatas terutama buku sejarah Islam, juga ruang belajar kurang memadai.”<sup>10</sup>

---

<sup>9</sup>Rafiuddin (34), Guru Wali Kelas, *Wawancara*, SMP Negeri 1 Sinjai Kabupaten Sinjai, 17 November 2017.

<sup>10</sup>Ilham (53), Kepala Sekolah, *Wawancara*, SMP Negeri 1 Sinjai Kabupaten Sinjai, Tanggal 20 November 2017.

- b. Faktor guru. Kesulitan belajar peserta didik dalam mata pelajaran Pendidikan Agama Islam dapat disebabkan oleh pihak guru mata pelajaran Pendidikan Agama Islam, meliputi metode dan media pembelajaran yang digunakan guru mata pelajaran kurang sesuai dengan karakteristik peserta didik sehingga mereka sering mengantuk dengan cara mengajar guru karena mereka menganggap cara mengajar guru sangat membosankan

Hal ini berdasarkan hasil wawancara dengan guru mata pelajaran, wali kelas. Menurut Muh. Fikri Harianto siswa kelas VIII.5 mengatakan bahwa: “ketika saya belajar PAI kadang-kadang saya merasa bosan, yang sering aktif hanya siswa yang pintar saja, karena itu saya kurang memperhatikan.”<sup>11</sup>

Berdasarkan penuturan beberapa peserta didik mereka menyatakan bahwa pada proses pembelajaran Pendidikan Agama Islam mereka sering merasa bosan dengan cara mengajar guru karena mereka menganggap cara mengajar guru sangat membosankan, peserta didik mengharapkan agar ketika mereka sedang lelah dan bosan, proses pembelajaran tidak diikuti dengan selingan humor, cerita-cerita indah. Hal ini nampak dari hasil observasi terhadap peserta didik yang mengantuk dan acuh terhadap penjelasan yang diberikan oleh guru, beberapa dari mereka sibuk dengan aktivitas yang membuat mereka senang dan tidak memperhatikan materi dalam proses pembelajaran.

- c. Faktor keluarga. Kebanyakan orang tua peserta didik kurang memperhatikan belajar anaknya, bahkan sangat jarang memberi motivasi anaknya untuk belajar di rumah.

Menurut Awaluddin siswa kelas VIII.5 mengatakan bahwa:

---

<sup>11</sup>Muh. Fikri Arianto (14), Peserta Didik, *Wawancara*, SMP Negeri 1 Sinjai Kabupaten Sinjai, Tanggal 18 November 2017.

“saya jarang mengulangi mata pelajaran PAI di rumah, karena ketika saya pulang ke rumah saya sering asyik bermain *game*. Orang tua saya sangat jarang mengingatkan saya untuk belajar.”<sup>12</sup>

Berdasarkan hasil wawancara tersebut, maka peserta didik tergolong jarang belajar atau mengulangi mempelajari mata pelajaran Pendidikan Agama Islam di rumah, disebabkan karena orang tua tidak mengingatkan mereka untuk belajar. Faktor eksternal lain seperti perkembangan dan kemajuan teknologi diiringi dengan harapan agar teknologi tersebut dapat digunakan untuk hal yang bermanfaat, namun perkembangan teknologi justru membawa dampak negatif pada sebagian peserta didik di SMP Negeri 1 Sinjai dikarenakan sepuhalang sekolah mereka dilalaikan dari aktivitas yang seharusnya diisi dengan kegiatan belajar dengan bermain HP berupa hanya bermain game, sehingga menurangi minat belajar atau membuat peserta didik malas belajar.

Dari uraian di atas dapat dilihat bahwa faktor penyebab kesulitan belajar peserta didik pada mata pelajaran Pendidikan Agama Islam adalah: 1) faktor internal yaitu faktor dalam diri peserta didik berupa rendahnya minat dan motivasi belajar peserta didik, 2) faktor eksternal yaitu faktor dari luar diri peserta didik berupa faktor lembaga sekolah, misalnya sarana dan prasarana belajar yang kurang mendukung dalam proses pembelajaran karena kurang lengkap, metode dan media pembelajaran yang digunakan guru mata pelajaran kurang sesuai dengan karakteristik peserta didik.

---

<sup>12</sup>Mujahid (14), Peserta Didik, *Wawancara*, SMP Negeri 1 Sinjai Kabupaten Sinjai, Tanggal 18 November 2017.

***D. Upaya yang dilakukan untuk mengatasi kesulitan belajar di SMP Negeri 1 Sinjai***

Dalam proses pembelajaran seorang peserta didik dituntut agar dapat memahami dan dapat menerapkan apa yang telah disampaikan oleh gurunya. Tetapi terkadang seorang peserta didik masih menemukan kesulitan dalam proses belajarnya. Hal ini disebabkan oleh beberapa faktor berupa faktor dari dalam diri peserta didik dan faktor dari luar diri peserta didik. Peserta didik yang mengalami kesulitan dalam belajar adalah hal yang wajar, yang terpenting adalah bagaimana cara menanggulangi kesulitan belajar khususnya pada Pendidikan Agama Islam yang dialami oleh peserta didik sehingga tujuan Pendidikan Agama Islam dapat tercapai secara optimal.

Begitu juga di SMP Negeri 1 Sinjai Kabupaten Sinjai, bahwa selama ini kadang-kadang peserta didik mengalami kesulitan belajar, dan selama ini juga pihak lembaga sekolah dan guru selalu berusaha menanggulangnya. Upaya yang dilakukan oleh SMP Negeri 1 Sinjai ada dua jalan, antara lain:

a. Upaya dari pihak peserta didik sendiri (internal)

Dalam usahanya menanggulangi kesulitan belajar yang dialaminya, peserta didik berusaha bertanya kepada teman yang lebih pintar atau yang telah paham mengenai materi pelajaran yang belum dipahami. Hal ini berdasarkan wawancara dengan dengan peserta didik.

Menurut Adrian Maulana siswa kelas VIII.5 mengatakan bahwa:  
 “jika saya belum memahami materi, biasanya saya bertanya kepada teman yang lebih pintar.”<sup>13</sup>

---

<sup>13</sup>Adrian Maulana (14), Peserta Didik, *Wawancara*, SMP Negeri 1 Sinjai Kabupaten Sinjai, Tanggal 18 November 2017.

Berdasarkan observasi, pada proses pembelajaran nampak beberapa peserta didik bertanya kepada temannya mengenai tugas atau pertanyaan yang tidak ia ketahui jawabannya, temannya pun memberikan penjelasan seadanya dan mereka nampak sedikit memahami materi tersebut. Hal ini dapat berarti bahwa untuk dapat memahami materi pelajaran peserta didik akan lebih senang apabila belajar bersama dengan temannya, atau lebih senang cara belajar tutor sebaya, hal ini diharapkan dapat menambah minat dan motivasi belajar peserta didik terkhusus pada materi yang dianggap terdapat kesulitan pada peserta didik pada materi tersebut.

b. Upaya dari luar peserta didik (eksternal)

1) Pihak sekolah,

Melalui wawancara yang dilakukan dengan kepala sekolah SMP Negeri 1 Sinjai, bapak Ilham, S. Pd, M. Si menyatakan:

“Dalam proses pembelajaran guru memberikan pekerjaan rumah kepada peserta didik, dengan begitu siswa akan lebih sering belajar di rumah, pihak sekolah selalu mengusahakan untuk pengadaan sarana dan prasarana yang memadai lewat usulan pemerintah dan bekerja sama dengan orang tua peserta didik, termasuk pengadaan buku-buku penunjang pembelajaran, menumbuhkan minat baca peserta didik melalui literasi yang diadakan pada awal jam pembelajaran, memaksimalkan komunikasi sekolah dengan orang tua peserta didik melalui guru mata pelajaran, wali kelas, dan guru BK yang alhamdulillah merespon positif oleh pihak orang tua peserta didik, selain itu untuk menunjang performa guru, setiap senin diadakan pertemuan guru-guru tentang permasalahan yang dialami oleh guru dan peserta didik serta solusi pemecahannya. Sehingga dari situ upaya guru dalam menanggulangi kesulitan belajar peserta didik dalam pembelajaran Pendidikan Agama Islam akan berjalan dengan baik melalui berbagai pihak.”<sup>14</sup>

Berdasarkan wawancara dengan pihak kepala sekolah maka dapat ditemukan beberapa upaya untuk menanggulangi kesulitan belajar peserta didik diantaranya:

---

<sup>14</sup>Ilham (53), Kepala Sekolah, *Wawancara*, SMP Negeri 1 Sinjai Kabupaten Sinjai, Tanggal 20 November 2017.

- a) pihak sekolah selalu mengusahakan untuk pengadaan sarana dan prasarana yang memadai lewat usulan pemerintah dan bekerja sama dengan orang tua peserta didik, termasuk pengadaan buku-buku penunjang pembelajaran, menumbuhkan minat baca peserta didik melalui literasi yang diadakan pada awal jam pembelajaran.
- b) memaksimalkan komunikasi sekolah dengan orang tua peserta didik melalui guru mata pelajaran, wali kelas, dan guru BK.
- c) menunjang performa guru, setiap senin diadakan pertemuan guru-guru tentang permasalahan yang dialami oleh guru dan peserta didik serta solusi pemecahannya. Sehingga dari situ dalam menanggulangi kesulitan belajar peserta didik dalam pembelajaran Pendidikan Agama Islam akan berjalan dengan baik melalui berbagai pihak. Hal ini sesuai dengan hasil observasi peneliti tentang diadakannya rapat pada tiap pekan guna membahas persoalan-pesolan di sekolah selama sepekan.
- d) Kesiswaan, dalam upaya membina kesulitan belajar peserta didik, pertama yang dapat dilakukan adalah koordinasi dengan wali kelas, mencari akar permasalahan dari anak tersebut kemudian mencari solusi yang tepat. Pada umumnya kesulitan belajar peserta didik dimulai dari permasalahan keluarga, dan ini biasanya sulit diatasi, pihak sekolah biasanya mendatangi rumah anak tersebut atau memanggil orang tua anak tersebut. Apabila permasalahan atau kesulitan belajar peserta didik disebabkan karena rendahnya kompetensi terhadap mata pelajaran, maka kami mencoba bekerja sama dengan guru mata pelajaran untuk memberikan perlakuan khusus pada anak tersebut seperti tutor sebaya, kelompok belajar dan remedial.



Hal ini berdasarkan hasil wawancara dengan guru bagian kesiswaan SMP Negeri

1 Sinjai.

Adapun jawaban dari kesiswaan, Darmawati, S. Pd, menyatakan bahwa:

“dalam upaya membina kesulitan belajar peserta didik, pertama yang dapat dilakukan adalah koordinasi dengan wali kelas, mencari akar permasalahan dari anak tersebut kemudian mencari solusi yang tepat. Pada umumnya kesulitan belajar peserta didik dimulai dari permasalahan keluarga, dan ini biasanya sulit diatasi, pihak sekolah biasanya mendatangi rumah anak tersebut atau memanggil orang tua anak tersebut. Apabila permasalahan atau kesulitan belajar peserta didik disebabkan karena rendahnya kompetensi terhadap mata pelajaran, maka kami mencoba bekerja sama dengan guru mata pelajaran untuk memberikan perlakuan khusus pada anak tersebut seperti tutor sebaya, kelompok belajar dan remedial.”<sup>15</sup>

2) Pihak guru

a) Guru BK

Pihak BK mengadakan layanan orientasi, informasi, penempatan, penyaluran, apabila terdapat peserta didik yang mengalami kendala penglihatan, pendengaran, maka guru BK bekerja sama dengan wali kelas dan guru mata pelajaran untuk membantu peserta didik dalam penempatan posisi duduk agar peserta didik tersebut mampu menerima pelajaran dengan baik. Selain itu kami pihak BK dapat mengadakan kunjungan rumah peserta didik, berkomunikasi dengan pihak orang tua peserta didik, serta pelimpahan kasus kepada pihak yang lebih ahli untuk kasus di luar kemampuan pihak BK.

Hal ini berdasarkan wawancara dengan pihak guru BK SMP Negeri 1 Sinjai.

Menurut guru BK, ibu Norma, S. Pd, menyatakan bahwa:

“dari pihak BK mengadakan layanan orientasi, informasi, penempatan, penyaluran, apabila terdapat peserta didik yang mengalami kendala penglihatan, pendengaran, maka kami selaku guru BK bekerja sama dengan wali kelas dan guru mata pelajaran untuk membantu peserta didik dalam

---

<sup>15</sup>Darmawati (36), Ketua Bidang Kesiswaan, *Wawancara*, SMPN 1 Sinaji Kabupaten Sinjai, Tanggal 21 November 2017.

penempatan posisi duduk agar peserta didik tersebut mampu menerima pelajaran dengan baik. Selain itu kami pihak BK dapat mengadakan kunjungan rumah peserta didik, berkomunikasi dengan pihak orang tua peserta didik, serta pelimpahan kasus kepada pihak yang lebih ahli untuk kasus di luar kemampuan kami.”<sup>16</sup>

b) Guru mata pelajaran Pendidikan Agama Islam

Memberikan stimulus kepada peserta didik berupa manfaat materi Pendidikan Agama Islam dalam menjalani kehidupan yang baik, serta memberinya motivasi melalui pemberian tugas dapat membantu peserta didik dalam meminimalisir kesulitan belajarnya karena dengan begitu mereka secara tidak langsung akan mengulangi pelajaran di rumah.

Hal ini berdasarkan wawancara dengan pihak guru mata pelajaran Pendidikan Agama Islam SMP Negeri 1 Sinjai.

Menurut guru mata pelajaran Pendidikan Agama Islam, Dra. Hj. Nurjannah, M. Pd. I, menyatakan bahwa:

“memberikan stimulus kepada peserta didik berupa manfaat materi Pendidikan Agama Islam dalam menjalani kehidupan yang baik, serta memberinya motivasi melalui pemberian tugas dapat membantu peserta didik dalam meminimalisir kesulitan belajarnya karena dengan begitu mereka secara tidak langsung akan mengulangi pelajaran di rumah.”<sup>17</sup>

Hal ini dibuktikan dengan adanya upaya guru di kelas untuk terus memberi motivasi peserta didik dalam pembelajaran, seperti pada peserta didik yang dalam proses pembelajaran terlihat kesulitan membaca ayat-ayat al-Quran, guru kemudian memberi motivasi dengan memberi stimulus agar peserta didik tersebut tetap berupaya memperbaiki bacaannya dan menyemangatnya agar tidak malu

---

<sup>16</sup>Norma (56), Guru BK, *Wawancara*, SMPN 1 Sinaji Kabupaten Sinjai, Tanggal 21 November 2017.

<sup>17</sup>Hj. Nurjannah (50), Guru Pendidikan Agama Islam, *Wawancara*, SMP Negeri 1 Sinjai Kabupaten Sinjai, Tanggal 17 November 2017.

untuk memulai belajar, serta guru tersebut menuntun peserta didik tersebut melafazkan ayat al-Quran tersebut secara baik dan benar.

c) Guru wali kelas

Langkah-langkah untuk mengatasi kesulitan belajar peserta didik adalah melalui program guru Pendidikan Agama Islam yang memberikan motivasi dan wali kelas kepada siswa bersangkutan agar senantiasa menambah keterampilan dalam membaca al-Quran serta petunjuk kepada jalan yang lebih mudah dalam belajar.

Menurut wali kelas VIII.5, Rafiuddin, S. Pd, menyatakan bahwa:  
 “langkah-langkah untuk mengatasi kesulitan belajar peserta didik adalah melalui program guru Pendidikan Agama Islam yang memberikan motivasi dan wali kelas kepada siswa bersangkutan agar senantiasa menambah keterampilan dalam membaca al-Quran serta petunjuk kepada jalan yang lebih mudah dalam belajar, seperti tidak boleh gengsi atau merasa malu, dalam mencari ilmu tidak ada kata keterlambatan.”<sup>18</sup>

3) Pihak keluarga

Respon positif pihak keluarga berkaitan dengan upaya pihak sekolah telah menjadi salah satu upaya dalam menanggulangi kesulitan belajar peserta didik. Hal ini berarti orang tua mulai turut serta dalam memantau perkembangan belajar anaknya.

Melalui wawancara yang dilakukan dengan kepala sekolah SMP Negeri 1 Sinjai, bapak Ilham, S. Pd, M. Si menyatakan:

“...memaksimalkan komunikasi sekolah dengan orang tua peserta didik melalui guru mata pelajaran, wali kelas, dan guru BK yang alhamdulillah direspon positif oleh pihak orang tua peserta didik”

---

<sup>18</sup>Rafiuddin (34), Guru Wali Kelas, *Wawancara*, SMP Negeri 1 Sinjai Kabupaten Sinjai, 17 November 2017.

Pada dasarnya pendidikan Agama Islam di sekolah bertujuan untuk menumbuhkan dan meningkatkan keimanan. Melalui pemberian dan pemupukan pengetahuan, penghayatan, serta pengalaman peserta didik tentang Agama Islam sehingga menjadi manusia muslim yang terus berkembang dalam hal keimanan, ketakwaan berbangsa dan bernegara, serta untuk dapat melanjutkan ke jenjang yang lebih tinggi.

Walaupun berbagai pihak telah mengusahakan berbagai cara agar peserta didik dapat memahami materi pelajaran terkhusus Pendidikan Agama Islam serta dapat mengaplikasikan dalam kehidupan sehari-hari, akan tetapi selalu akan ada kendala yang menghambat tercapainya target yang diinginkan.



## BAB V

### KESIMPULAN

#### *A. Kesimpulan*

1. Kesulitan Belajar Peserta Didik pada Mata Pelajaran Pendidikan Agama Islam di SMPN 1 Sinjai

Kesulitan mempelajari pelajaran yang ditandai dengan hasil belajar yang rendah, kesulitan pada materi berkaitan ayat-ayat al-Quran atau baca tulis al-Quran, dan kesulitan belajar peserta didik adalah kesulitan memahami materi atau pokok bahasan Sejarah Islam.

2. Faktor-faktor Penyebab Kesulitan Belajar Peserta Didik pada Mata Pelajaran Pendidikan Agama Islam di SMPN 1 Sinjai

- a. Faktor internal: (1) rendahnya minat dan motivasi belajar peserta didik, (2) Rendahnya kemampuan baca tulis al-Quran peserta didik dari jenjang pendidikan sebelumnya
- b. Faktor eksternal: (1) faktor lembaga sekolah. Meliputi sarana dan prasarana belajar yang kurang mendukung dalam proses pembelajaran, (2) faktor guru, meliputi metode dan media pembelajaran kurang sesuai dengan karakteristik peserta didik, (3) faktor keluarga. Kebanyakan orang tua peserta didik kurang memperhatikan belajar anaknya, jarang memberi motivasi anaknya, (4) faktor eksternal lain seperti HP yang menurangi minat belajar atau membuat peserta didik malas belajar.

3. Upaya yang dilakukan untuk mengatasi kesulitan belajar di SMP Negeri 1 Sinjai
  - a. Upaya dari pihak peserta didik sendiri (internal). Dalam usahanya menanggulangi kesulitan belajar yang dialaminya, peserta didik berusaha bertanya kepada teman yang lebih pintar.
  - b. Upaya dari luar peserta didik (eksternal)
    1. Dari pihak sekolah, pengadaan sarana dan prasarana, menumbuhkan minat baca peserta didik melalui literasi, memaksimalkan komunikasi sekolah dengan orang tua peserta didik, diadakan pertemuan guru-guru tentang permasalahan yang dialami oleh guru dan peserta didik serta solusi pemecahannya, mencari akar permasalahan kemudian mencari solusi yang tepat, mencoba bekerja sama dengan guru mata pelajaran untuk memberikan perlakuan khusus pada anak tersebut.
    2. Dari pihak guru
      - a. Guru BK: Orentasi, informasi, penempatan penyaluran peserta didik, kunjungan rumah, pelimpahan kasus.
      - b. Guru mata pelajaran Pendidikan Agama Islam: memberinya motivasi melalui pemberian.
      - c. Guru wali kelas melalui program guru Pendidikan Agama Islam yang memberikan motivasi dan wali kelas agar menambah keterampilan dalam membaca al-Quran serta petunjuk agar lebih mudah dalam belajar.
  3. Dari pihak keluarga: Respon positif pihak keluarga berkaitan dengan upaya pihak sekolah telah menjadi salah satu upaya dalam menanggulangi kesulitan belajar peserta didik.

### ***B. Implikasi Penelitian***

1. Kepada tenaga pendidik dan tenaga kependidikan, dalam rangka meningkatkan kualitas sekolah diharapkan dapat lebih dalam memberikan motivasi kepada peserta didik agar lebih giat dalam belajar, menggunakan media dan metode belajar yang tepat dalam upaya mengatasi kesulitan belajar peserta didik di SMPN 1 Sinjai Kabupaten Sinjai,
2. Meningkatkan sarana dan prasarana pendukung kelancaran dalam proses pelaksanaan program-program sekolah, sehingga dalam proses pembelajaran dapat berlangsung dengan baik dan dapat memberikan hasil pada peserta didik.
3. Peserta didik diharapkan lebih memotivasi diri untuk lebih giat belajar dan memperbanyak literatur buku.

## DAFTAR PUSTAKA

- Abdurrahman, Mulyono, *Pendidikan Bagi Anak Berkesulitan Belajar*, Jakarta: Rineka Cipta, 2003.
- Ahmadi, A. dan W. Supriyono, *Psikologi Belajar*, Jakarta: Rineka Cipta, 2008.
- Ahmadi, Abu dan Nur Uhbiyati, *Ilmu Pendidikan*, Jakarta: Rineka Cipta, 2001.
- Alwi, B. Marjani, *Mengapa Anak Malas Belajar (Solusi Belajar Efektif dan Menyenangkan)*, Makassar: Alauddin University Press, 2012.
- Ahmad, Abu & Supriyono, *Psikologi Belajar*, Jakarta: PT Asdi Mahasatya, 2004.
- Ratna Yudhawati & Dany Haryanto, *Teori-teori Dasar Psikologi pendidikan*, Jakarta: Prestasi Pustaka.
- Ahmad, H. Abu, dan Widodo Supriyono, *Psikologi Belajar*, Jakarta: Rineka Cipta, 1991.
- Arikunto, Suharsimi, *Dasar-dasar Evaluasi Pendidikan*, Jakarta: Bumi Aksara.
- V. Wiratna Sanjarweni, *Metodologi Penelitian*, Yogyakarta: Pustaka Baru Pers, 2014.
- Arikunto, Suharsimi, *Prosedur Penelitian Suatu pendekatan Praktik*, Jakarta; Rineka Cipta: 2010.
- Darajat, Zakiyah, *Ilmu Pendidikan Islam*, Jakarta: Bumi Aksara, 1987.
- Emzir, *Metodologi Penelitian Kualitatif Analisis Data*, Jakarta: Rajawali Pers, 2014.
- H. Mulyadi, *Diagnosis Kesulitan Belajar dan Bimbingan Terhadap Kesulitan Belajar Khusus*, Yogyakarta: Nuha Litera, 2010.
- John W. Santrock, *Educational Psychology*, Dallas: MCGraw-Hill, 2004. Terj. Tri Wibowo, *Psikologi Pendidikan*.
- Mardapi, Djemari, *Teknik Penyusunan Instrument Tes dan Nontes*, Yogyakarta: Mitra Cendekia Press, 2008.
- Muijis, Daniel, diterjemahkan oleh Drs. Helly Prajitno Soetjipto, M.A. *Efective Teaching, Teori dan Aplikasinya*, Yogyakarta: Pustaka Pelajar, 2008.
- M. Dalyono, *Psikologi Pendidikan*, Jakarta: Rineka Cipta, 2009.
- Nata, Abuddin, *Perspektif Islam Tentang Strategi Pembelajaran*, Jakarta: Kencana, 2009.



- Rahman, Ulfiani, *Memahami Psikologi dalam Pendidikan (Teori dan Aplikasi)*, Makassar: Alauddin Press, 2014.
- Rohani, Ahmad HM, *Pengelolaan Pengajaran (Sebuah Pengantar Menuju Guru Profesional)*, Jakarta: Rineka Cipta, 2010.
- Slameto. *Belajar & Faktor-faktor yang Mempengaruhinya*, Jakarta: Rineka Cipta, 2010.
- Soemanto, Wasty, *Psikologi Pendidikan*, Jakarta: Bima Aksara, 1987.
- Sudjana, Nana, *Dasar-dasar Proses Belajar Mengajar*, Bandung: Sinar Baru Algensido.
- Suyanto dan Asep Jihad, *Menjadi Guru Profesional Strategi Meningkatkan Kualifikasi dan Kualitas Guru di Era Global*, Erlangga, 2013.
- Sanjaya, Wina, *Kurikulum dan Pembelajaran: Teori dan Praktik Pengembangan Kurikulum Tingkat Satuan Pendidikan (KTSP)*.
- Sukmadinata, Nana Syaoddin, *Metode Penelitian Pendidikan*, Bandung: PT Remaja Rosda Karya, 2009.
- Sujarweni, Wiratna, *Metodologi Penelitian*, Yogyakarta: 2014.
- Syarifuddin, Tatang, *Landasan Pendidikan*, Jakarta: Direktorat Jenderal Pendidikan Islam Depag. RI., 2009.
- Sudirman N., dkk., *Ilmu Pendidikan: Kurikulum, Program Pengajaran, Efek Instruksional dan Pengiring, CBSA, Metode Mengajar, Media Pendidikan, Pengelolaan Kelas, Evaluasi Hasil Belajar*, Bandung: Remadja Karya, 1989.
- Tafsir, Ahmad *Ilmu Pendidikan dalam Perspektif Islam*, Cet XI, Bandung: Remaja Rosdakarya; 2014.
- Universitas Islam Negeri Alauddin, *Pedoman Penulisan Karya Tulis Ilmiah: Makalah, Skripsi, Tesis, Disertasi, dan Laporan Penelitian*, Makassar: Alauddin Press, 2013.
- Yudhawati, Ratna & Dany Haryanto, *Teori-teori Dasar Psikologi pendidikan*, Jakarta: Prestasi Pustaka.
- Yudhawati, Ratna & Dany Haryanto, *Teori-teori Dasar Psikologi Pendidikan*, Jakarta: Prestasi Pustaka.



# Lampiran-lampiran

UNIVERSITAS ISLAM NEGERI  
**ALAUDDIN**  
M A K A S S A R

## Transkrip Wawancara

1. Wawancara kepalah sekolah

P : Assalamualaikum Warrohmatullahi Wabarokatu.

Inf: Waalaikumsalam Warrohmatullahi Wabarokatu.

P : Maaf pak saya ganggu waktunya hari ini, Saya membutuhkan bantuan bapak untuk menyelesaikan tugas sripsi saya.

Inf: Iya silahkan, apa yang biasa saya bantukan?

P : bagaimana cara bapak memantau tingkat perkembangan proses pembelajaran peserta didik di SMP Negeri 1 Sinjai, terutama berkaitan dengan kesulitan-kesulitan yang di alami peserta didik dalam belajar?

Inf: salah satu cara saya agar saya bisa tahu perkembangan atau keadaan peserta didik adalah setiap senin diadakan pertemuan-pertemuan bersama guru-guru tentang permasalahan yang dialami peserta didik dan guru-guru, sehingga dari situ bisa secara bersama-sama kami para pihak guru memberikan solusi.

P : Dalam menjalankan tugas bapak sebagai kepala sekolah, apa saja kesulitan belajar peserta didik di SMP Negeri 1 Sinjai yang bapak ketahui?

Inf: ya diantara kesulitan belajar peserta didik itu minat baca peserta didik tergolong rendah.

P : berkaitan dengan informasi tentang kesulitan belajar yang bapak sebutkan tadi, yaitu minat baca rendah pak, bagaimana kondisi perpustakaan serta pemanfaatannya pak?

Inf: buku-buku referensi di perpustakaan masih kurang, sehingga belum terlalu mendukung, terutama pada buku-buku sejarah islam masih sangat kurang jumlahnya, sehingga pemanfaatannya belum terlalu maksimal.

P : apa saja langkah-langkah atau program sekolah dalam mengatasi kesulitan belajar peserta didik di SMP Negeri 1 Sinjai?

Inf: beberapa usaha pihak sekolah adalah kami selalu mengusahakan untuk pengadaan sarana dan prasarana yang memadai lewat usulan pemerintah dan kerja sama dengan orang tua siswa, termasuk pengadaan buku-buku penunjang pembelajaran. Artinya untuk usaha ini penting juga memaksimalkan komunikasi sekolah dengan orang tua siswa.

P : berkaitan dengan masalah kurangnya minat baca peserta didik yang rendah pak, apa saja langkah untuk mengatasi hal tersebut?

Inf: eemm... ya tentunya kami tetap berupaya meningkatkan minat baca peserta didik melalui literasi yang diadakan di awal-awal proses belajar.

P : Terima kasih atas waktu bapak dalam membantu tugas skripsi saya pak, Assalamualaikum Warohmatullahi Wabarakatu.

Inf: Waalaikumussalam Warohmatullahi Wabarokatu.

2. Wawancara bidang kesiswaan

P : Assalamualaikum Warohmatullahi Wabarokatu.

Inf: Waalaikumsalam Warohmatullahi Wabarokatu.

P : Maaf Bu saya ganggu waktunya hari ini. Saya membutuhkan bantuan ibu untuk menyelesaikan tugas skripsi saya.

Inf: oh iye silahkan dek.

P : Sudah berapa lama Ibu menjabat sebagai kepala bidang kesiswaan di SMP Negeri 1 Sinjai?

Inf: Saya menjabat sebagai ketua bidang kesiswaan di SMP Negeri 1 Sinjai sekitar 17 tahun 6 bulan.

P : Sejauh mana keterlibatan pembina kesiswaan dalam membina kesulitan belajar peserta didik di SMP Negeri 1 Sinjai bu??

Inf: Dalam upaya membina kesulitan belajar peserta didik, pertama yang dilakukan adalah koordinasi dengan wali kelas, mencari akar permasalahan dari anak tersebut kemudian mencari solusi yang tepat.

P : Biasanya akar permasalahan kesulitan belajar peserta didik dari mana saja ibu?

Inf: iya, eemm bagini kan umumnya kesulitan belajar peserta didik dimulai dari permasalahan keluarga dan ini biasanya sulit diatasi, juga biasanya rendahnya kompetensi peserta didik terhadap mata pelajaran.

P : Selaku ketua bidang kesiswaan, bagaimana cara mengatasi persoalan yang bersumber atau berakar dari keluarga peserta didik?

Inf: Untuk itu pihak sekolah biasanya mendatangi rumah anak tersebut atau memanggil orang tuanya.

P : apabila akar permasalahan atau kesulitan belajar peserta didik disebabkan karena rendahnya kompetensi pada mata pelajaran, bagaimana solusi dari kesiswaan, ibu?

Inf: Kami mencoba bekerja sama dengan guru mata pelajaran untuk memberikan perlakuan khusus pada anak tersebut, dapat berupa tutor sebaya, kelompok belajar dan remedial.

P : Terima kasih Ibu telah membantu tugas skripsi saya, Assalamualaikum Warohmatullahi Wabarakatu.

Inf: Waalaikumussalam Warohmatullahi Wabarakatu.

### 3. Wawancara guru Pendidikan Agama Islam

P : Assalamualaikum Warohmatullahi Wabarokatu

Inf: Waalaikumussalam warohmatullahi Wabarokatu

P : Maaf Ibu saya ganggu waktunya, saya membutuhkan bantuan ibu untuk menyelesaikan tugas skripsi saya.

Inf: Iye, silahkan.

P : Sudah berapa lama ibu menjadi guru pendidikan agama Islam di SMP Negeri 1 Sinjai?

Inf: Saya menjabat sebagai guru agama sudah 3 tahun 1 bulan.

P : Selama ibu mengajar di sekolah ini, apakah peserta didik menyukai mata pelajaran Pendidikan Agama Islam?

Inf: ya, sebagian besar menyukai.

P : Bagaimana respon peserta didik ketika ibu mengajar di kelas?

Inf: Sebagian besar peserta didik senang, tapi sebagian juga merasa jenuh.

P : Apa saja kesulitan yang dialami peserta didik ketika proses pembelajaran berlangsung?

Inf: Kesulitan Belajar peserta didik pada mata pelajaran Pendidikan agama Islam masih dalam taraf normal atau bisa ditanggulangi, ini berkaitan dengan kesulitan berupa kemampuan peserta didik masih kurang dalam baca tulis al-Quran dan Hadits, literasi atau kurangnya minat baca peserta didik, mereka kesulitan mempelajari materi yang telah disampaikan sebelumnya oleh guru. Ini ditandai dengan hasil belajar yang rendah, lambat dalam mengerjakan tugas, ketika appersepsi banyak peserta didik lupa materi pembelajaran pertemuan sebelumnya, dan hasil belajar tidak sesuai dengan usaha yang dilakukan.

P : dari beberapa kesulitan belajar peserta didik tersebut, apa saja yang menjadi faktor penyebab kesulitan tersebut.

Inf: Faktor penyebab terjadinya kesulitan belajar peserta didik adalah kurang memperhatikan pada saat proses pembelajaran, ketika ditanya paham, mereka banyak yang hanya dia, ketika ditanya yang mana yang belum dipahami, juga

dengan respon yang sama, kurang inisiatif untuk bertanya, kurangnya kesadaran mengulangi mata pelajaran di rumah.

P : Apakah Ibu sering memberi motivasi pada peserta didik? Jika ya bagaimana bentuk dan caranya bu?

Inf: iya sering, bentuknya memotivasi tentang kemanfaatan materi pai dalam menjalani kehidupan yang baik, sebagai makhluk individu yaitu hamba Allah, dan sebagai makhluk sosial yaitu makhluk bermasyarakat.

serta memberinya motivasi melalui pemberian tugas dapat membantu peserta didik dalam meminimalisir kesulitan belajarnya karena dengan begitu mereka secara tidak langsung akan mengulangi pelajaran di rumah.

P : Terima kasih Ibu telah membantu tugas skripsi saya, Assalamualaikum Warohmatullahi Wabarakatu.

Inf: Waalaikumussalam Warohmatullahi Wabarakatu.

#### 4. Wawancara Guru BK

P : Assalamualaikum Warohmatullahi Wabarakatu

Inf: Waalaikumussalam warohmatullahi Wabarakatu

P : Maaf Ibu saya ganggu waktunya, saya membutuhkan bantuan ibu untuk menyelesaikan tugas skripsi saya. Saya hendak mewawancarai Ibu untuk memperoleh informasi yang bersumber dari guru BK.

Inf: Iye, silahkan.

P : Apakah kesulitan peserta didik didokumentasikan oleh pihak BK? Jika iya, untuk apa Ibu?

Inf: iya, kita dokumentasikan semuanya. Semua masalah-masalah yang ditemukan oleh terhadap siswa itu semua didokumentasikan, entah itu masalah kesulitan

belajarnya, masalah.. pokoknya semua masalah kesehatan, masalah keluarga dan lain-lain sebagainya. Semua di dokumentasikan.

P : ee tujuannya Ibu?

Inf: iye, itu tujuannya kan kita di sini punya memang visi yaa untuk ee menciptakan siswa yang kreatif, inovatif, begitu. Kemudian kan kita juga menginginkan siswa kita untuk menjadi siswa yang berprestasi, siswa yang artinya bebas dari masalah-masalah yang bisa menghambat prestasi belajarnya.

P : Apa saja bentuk-bentuk perlakuan BK untuk membantu peserta didik memecahkan kesulitan belajarnya?

Inf: eee, banyak sekali, kita biasa adakan. Ee kalau di awal-awal kita biasa adakan orientasi, layanan informasi, layanan penempatan dan penyaluran. Kan terkadang ada siswa yang biasakan, kita itu misalnya kan itu di kelas biasa kita adakan penempatan dan penyaluran, biasakan ada siswa mengalami gangguan dari sisi pendengarannya, penglihatannya, nah kita juga selaku guru BK bekerja sama dengan wali kelas untuk membantu menempatkan posisi duduk siswa tersebut dimana dia cocok untuk duduk agar dia bisa menerima pelajaran dengan baik dari bapak dan ibu guru.

P : apa masih ada tambahan lain bu?

Inf: biasa juga berupa kunjungan rumah, biasa juga kalau ada hal-hal yang sangat, eee apa namanya yang prinsipil biasa juga diadakan konvrensi kasus, biasa juga kita adakan semacam apayaa.. eee kan di awalnya kita adakan himpunan data, kita adaka, basa juga di adakan pelimpahan kasus, kan tidak semua BK mampu menangani, mialnya dari sisi gangguan kesehatan, biasa juga konseling sebaya, kan biasa itu siswa lebih terbuka kepada temannya sendiri ketimbang gurunya.

P : kalau berkaitan dengan orang tua siswa bu, bagaimana cara pelibatannya, respon orang tua bu?

Inf: oh iya, ee itu biasanya kita adakan persuratan ke pada orang tua atau biasa kita telfon langsung karena hampir semua siswa kita punya nomor orang tuanya jadi kalau ada masalah kita langsung saja kita telfon orang tuanya kalau perlu kita panggil ke sekolah kita knsultasikan bersama-sama, melalui wali kelas, guru mata pelajaran, dan siswa itu sendiri.



P : Terimah kasih Ibu telah membantu tugas skripsi saya, Assalamualaikum Warohmatullahi Wabarokatu.

Inf: Waalaikumussalam Warohmatullahi Wabarokatu.

1) Wawancara dengan guru wali kelas VIII.5

P : Assalamualaikum Warohmatullahi Wabarokatu

Inf: Waalaikumussalam Warohmatullahi Wabarokatu

P : Maaf Pak saya ganggu waktunya, saya membutuhkan bantuan bapak untuk menyelesaikan tugas skripsi saya.

Inf: Oh iye, apa yang bisa saya bantukan dek, hehe.

P : saya hendak mewawancarai bapak berkenaan perwalian bapak.

Inf: oh iya iya silahkan.

P : Apakah terdapat peserta didik yang mengalami kesulitan belajar di kelas perwalian bapak?

Inf: iya, tapi hanya sebagian kecil.

P : Apa saja contoh-contoh kesulitan belajar peserta didik yang terdapat pada kelas perwalian bapak, terkhusus pada mata pelajaran Pendidikan Agama Islam?

Inf: Contohnya... dalam menghafal ayat atau hadits disebabkan karena kurangnya keterampilan membaca yang dibawa dari SD, minat baca peserta didik masih kurang.

P : Apa saja langkah-langkah atau program bapak dalam mengatasi kesulitan belajar tersebut?

Inf : yaitu melalui program guru PAI yang memberikan motivasi dan wali kelas kepada siswa bersangkutan untuk senantiasa menambah keterampilan dalam membaca al-Quran serta petunjuk pada jalan yang lebih mudah untuk

mempelajari al-Quran, seperti tidak boleh merasa gengsi atau malu, dalam mencari ilmu tidak ada kata terlambat. Berkaitan dengan minat baca yang kurang caranya memaksimalkan literasi yang juga merupakan proram sekolah.

P : Bagaimana respon keterlibatan orang tua peserta didik terhadap langkah atau program bapak?

Inf: iya disambut positif dengan usaha, buktinya sedikit demi sedikit anak tersebut telah memahami, dan kesulitannya berkurang, dibuktikan dengan kemampuan melaksanakan tugas sudah mulai berkembang.

P : Kalau begitu, terima kasih pak atas waktunya, hehe. Wassalamu alaikum warahmatullahi wabarakatu.

Inf : wa'alaikumussalam warahmatullahi wabarakatu.

2) Wawancara dengan peserta didik

a) A. Khaikal(VIII.5)

P : Apakah anda menyukai mata pelajaran Pendidikan Agama Islam?

Inf: tidak terlalu kak. UNIVERSITAS ISLAM NEGERI

P : menurutta dek, materi apa dalam mata pelajaran Pendidikan Agama Islam yang paling susah ta pahami? ALAUDDIN

Inf: Menghafal ayat kak M A K A S S A R

P : apakah anda memahami materi yang disampaikan oleh guru?

Inf: tidak, ka biasa ada yang susah

P : jika belum memahami materi dek, apa biasa kita lakukan?

Inf: bertanya kepada teman yang lebih pintar kak.

P : apakah anda sering bertanya atau menjawab pertanyaan guru ketika sedang belajar?

Inf: tidak, karena tidak ada bisa dijawab sama ditanyakan kak, hehe..

P : Apakah anda sering diberi penghargaan oleh guru mata pelajaran PAI dek?

Inf: tidak, karena jarang memperhatikan kak, biasa ka bosan belajar kak hehe.

P : Apakah guru Pendidikan Agama Islam selalu mengajak siswa aktif dalam proses pembelajaran di kelas?

Inf: ya kak

P : apakah anda aktif dalam kegiatan berdiskusi di kelas?

Inf : biasa aktif biasa tidak kak, tergantung diskusi yang dilakukan.

P : bagaimana kebiasaan belajar anda di rumah?

Inf: jarangka kak, ka seringka main

P : jadi kapan baru belajar dek?

Inf: kalau ada tugas kak.

P : kalau ruang kelasta dek, apakah nyaan belajar di sini?

Inf: biasa ribut kak, ka dekat juga dari jalanan kelas kak, ditambah lagi kita-kita sering ribut kak hehe.

P : oke terimakasih dek

Inf: iye kak

b) Awaluddin(VIII.5)

P : saya wawancaraiki dulu di dek, hehe

Inf: iye kak

P : Apakah anda menyukai mata pelajaran Pendidikan Agama Islam ?

Inf: tidak terlalu kak, ka biasa disuruh menulis bahasa arab.

P : bagaimana peraaan anda ketika sedang belajar Pendidikan Agama Islam?

Inf: kadang-kadang saya meras bosan ketika disuruh menulis bahasa Arab kak.

P : menurut anda, materi apa yang dianggap sulit dalam mata pelajaran Pendidikan Agama Islam?

Inf: menghafal atau menulis ayat-ayat al-Quran karena menulis ayat itu susah.

P : apakah anda memahami materi yang disampaikan oleh guru mata pelajaran?

Inf: kadang-kadang paham kak, kadang-kadang juga tidak.

P : jika kamu belum paham materi, apa yang kamu lakukan?

Inf: bertanya pada teman yang sudah paham

P : apakah anda sering bertanya atau menjawab pada saat guru sedang mengajar di kelas?

Inf: tidak, karena saya tidak paham dengan pertanyaan yang diberikan.

P : apakah anda sering diberi penghargaan oleh guru mata pelajaran?

Inf: sudah, Cuma satu kali ketika saya menjawab pertanyaan yang diberikan, tapi tepuk tangan ji kak hhehe.

P : apakah guru selalu mengajak peserta didik aktif dalam proses pembelajaran?

Inf: jarang kak, Cuma siswa yang pintar saja kak.

P : bagaimana cara mengajar guru di kelas dek?

Inf: cerama terusji kak, kadang-kadang ba' diskusi.

P : apakah kita aktif dalam proses berdiskusi?

Inf: biasa aktif biasa juga tinggalja tunggu jawabannya temanku kak.

P : apakah anda nyaman belajar di runag kelas ini?

Inf: biasa ribut kak

P : bagaimana kebiasaan belajarta di rumah dek?

Inf: aih jarangka belajar kak seringk main HP, main Game kak atau online.

P : bagaimana bentuk perhatian orang tuata di rumah dek?

Inf: aih sibuk orang tuaku kak

P : jadi kalau ada materi yang susah dek, dimanaki bertanya?

Inf: ku tanya ji orang tuaku kak, tapi na bilang carimi di internet.

P : oh iye, terimah kasih pale dek

Inf: iye kakaaaakk ☺

c) Muh. Fikri Harianto (VIII.5)

P : saya wawancaraiki dulu di dek.

Inf: iye kak

P : Apakah anda menyukai mata pelajaran Pendidikan Agama Islam?

Inf: ya, saya menyukai, karen ada ceita Islam.

P : bagaimana perasaan anda ketika proses pembelajaran sedang berlangsung?

Inf: kadang-kadang bosan kadang-kadang semangat.

P : kapan ki tidak semangat dek?

Inf: kalau menghafal surah-surah atau ayat al-Quran yang panjang kak.

P : Apakah anda memahami mteri yang di sampaikan oleh guru dalam proses pembelajaran?

Inf: Tergantung kak, jika saya memperhatikan

P : Jika terdapat materi yang kita tidak pahami apa yang akan anda lakukan?

Inf: Bertanya kak

P : Apakah anda sering menjawab pertanyaan?

Inf: Kalau ku tahu menjawabka kak kalau tidak ku tahu diam ka kak nda ku jawab

P : Apakah guru mengajak peserta didik aktif dalam proses pembelajaran?

Inf: Terkadang, tapi biasanya hanya siswa yang pintar saja yang diajak aktif kak.

P : Bagaimana kebiasaan belajar anda di rumah?

Inf: Saya jarang belajar kak, biasanya maupi ulangan baru belajar ka kak.

P : Oke pale, terimah kasih dek

Inf: Iye kak sama-sama

d) Mujahid(VIII.5)

P : Apakah anda menyukai pelajaran Pendidikan Agama Islam?

Inf: Tidak terlalu kak, karena ini bukan pelajaran yang saya sukai.

P : Bagaimana perasaan anda ketika sedang belajar PAI?

Inf: Eeeee, bagaimana di kak eee saya merasa biasa-biasa saja kak.

P : Menurut anda, materi apa yang paling susah di mata pelajaran Pendidikan Agama Islam dek?

Inf: Menurut saya materi yang paling susah itu adalah memahami sejarah pertumbuhan ilmu pengetahuan masa bani umayyah karena terlalu panjang dan susah di jelaskan secara detail.

P : Oh berarti sejarah di dek nda disuka?

Inf: Iye kak sejarah-sejarah

P : Apakah anda sering bertanya atau menjawab pertanyaan guru?

Inf: Iya, tapi kadang-kadang pi kak. Ku tahu sekalipi baru bisaka menjawab, biasaka takut salah kak.

P : Jadi dengan cara apa pale supaya kita suka belajar PAI dek?

Inf: Dengan cara yang tidak membosankan kak heheh

P : Oke terimah kasih dek

Inf: Oke kakak.

## DOKUMENTASI

### A. Suasana kelas VIII. 5 saat proses pembelajaran SMP Negeri 1 Sinjai



**B. Wawancara dengan peserta didik kelas VIII.5 SMP Negeri 1 Sinjai**





**C. Wawancara dengan Kepala Sekolah SMP Negeri 1 Sinjai**



**D. Wawancara dengan Guru Wali Kelas SMP Negeri 1 Sinjai**



**E. Wawancara dengan Guru BK SMP Negeri 1 Sinjai**



UNIVERSITAS ISLAM NEGERI

**F. Wawancara dengan Ketua Bidang Kesiswaan SMP Negeri 1 Sinjai**



**G. Wawancara dengan Ketua Bidang Kesiswaan SMP Negeri 1 Sinjai**



UNIVERSITAS ISLAM NEGERI  
**ALAUDDIN**  
M A K A S S A R

### Instrumen wawancara peserta didik

1. Apakah anda menyukai mata pelajaran Pendidikan Agama Islam?
2. Bagaimana perasaan anda ketika proses belajar mengajar berlangsung?
3. Menurut anda, materi apakah dalam pelajaran Pendidikan Agama Islam yang paling susah untuk anda pahami? Alasannya?
4. Apakah anda memahami materi yang disampaikan oleh guru?
5. Jika kamu belum memahami materi yang disampaikan oleh guru, apa yang anda lakukan?
6. Apakah anda sering bertanya dan menjawab pertanyaan pada saat guru sedang mengajar dalam kelas?
7. Apakah anda sering diberi penghargaan oleh guru? Kapan dan bagaimana caranya?
8. Menurut anda bagaimana cara mengajar guru? menyenangkan atau membosankan?
9. Apakah guru Pendidikan Agama Islam selalu mengajak siswa aktif dalam pembelajaran di kelas?
10. Apakah guru sering menggunakan model/metode mengajar yang sama atau bervariasi ?
11. Media apa yang sering digunakan guru dalam mengajar?
12. Apakah anda aktif dalam kelas dan senang berdiskusi?
13. Anda menyukai jika mata pelajaran Pendidikan Agama Islam disampaikan seperti apa?
14. Apa kesulitan anda jika mata pelajaran Pendidikan Agama Islam disampaikan?
15. Apakah kamu suka membaca pada mata pelajaran Pendidikan Agama Islam?
16. Bagaimana kebiasaan belajar anda di rumah ?
17. Apakah anda sering mengulangi pelajaran Pendidikan Agama Islam di rumah ?
18. Jika kamu memiliki masalah dalam belajar apakah guru mata pelajaran Pendidikan Agama Islam atau wali kelas membantu memberikan solusi ?
19. Menurut anda, bagaimana kondisi ruang kelas anda? Apakah anda nyaman belajar di tempat tersebut?
20. Apakah terdapat hal-hal yang menghambat anda belajar dengan baik berkaitan dengan kondisi dan keadaan ruang kelas anda?
21. Apakah orang tua anda selalu membimbing anda ketika sedang mengalami kesulitan pada materi pelajaran (Pendidikan Agama Islam) di sekolah? Jika ya, bagaimana cara membimbingnya?
22. Apakah terdapat motivasi yang diberikan orang tua anda dalam proses belajar? Jika ya, bagaimana bentuknya?

23. Apakah anda sering memberikan penghargaan oleh orang tua? Kapan dan bagaimana caranya?

#### Instrumen wawancara kepala sekolah

1. Apa saja bentuk kesulitan belajar peserta didik di SMP Negeri 1 Sinjai?
2. Apa saja langkah-langkah atau program sekolah dalam mengatasi kesulitan belajar peserta didik di SMP Negeri 1 Sinjai?
3. Bagaimana presentasi keberhasilan langkah-langkah tersebut setelah dilaksanakan?
4. Bagaimana respon orang tua peserta didik terhadap langkah-langkah atau program mengatasi kesulitan belajar peserta didik tersebut?
5. Bagaimana keterlibatan orang tua peserta didik terhadap program sekolah untuk mengatasi kesulitan belajar peserta didik?

#### Kesiswaan

1. Bagaimana keterlibatan Pembina kesiswaan dalam membina kesulitan belajar peserta didik?
2. Apakah dalam pemecahan masalah ini pengurus osis dilibatkan sebagai tutor sebaya?
3. Bentuk-bentuk perlakuan apasaja yang dilakukan Pembina kesiswaan dalam mengatasi kesulitan belajar peserta didik?
4. Bagaiman bentuk kerjasama antara Pembina kesiswaan dengan BP?

#### BP

1. Apakah kesulitan belajar peserta didik didokumentasikan oleh BP? Jika ya, tujuannya untuk apa?
2. Apa saja bentuk-bentuk perlakuan BP dalam membantu peserta didik memecahkan kesulitan belajarnya?

## Guru Mata Pelajaran Pendidikan Agama Islam

1. Apa peserta didik menyukai mata pelajaran Pendidikan Agama Islam ?
2. Apakah bapak/ibu sering memberikan motivasi pada peserta didik? Jika ya, bagaimana bentuk dan caranya?
3. Metode/Model pembelajaran apa yang bapak gunakan ketika mengajar?
4. Apakah bapak/ibu menggunakan media dan alat peraga yang bervariasi ?
5. Bagaimana respon siswa ketika ibu mengajar dikelas ?
6. Apa kesulitan yang dialami oleh peserta didik saat pembelajaran berlangsung?
7. Faktor apa yang menyebabkan kesulitan belajar peserta didik terjadi?
8. Apakah reaksi peserta didik ketika tidak dapat memahami materi yang bapak/ibu sampaikan?
9. Apakah bapak/ibu membantu memberikan solusi kepada peserta didik yang memiliki kesulitan dalam belajar?
10. Saat ulangan berlangsung apakah nilai peserta didik bagus ?

#### A. Khaikal

1. Kemampuan menyelesaikan tugas (ia tidak langsung menyelesaikan tugas kelompok yang diberikan, dalam kegiatan diskusi ia hanya menunggu jawaban temannya)
2. Kemampuan memahami materi  
Kurang memahami materi yang sulit, perlu diterangan berulang kali oleh guru
3. Kemampuan berkonsentrasi dan Perhatian dalam proses pembelajaran  
Terlihat kurang berkonsentrasi sering mengganggu temannya dengan mencolek-colek.
4. Kemampuan bertanya pada guru  
Dalam kegiatan pembelajaran tidak pernah berinisiatif mengajukan pertanyaan
5. Kepatuhan pada tata tertib kelas dalam proses pembelajaran  
Termasuk siswa yang suka membuat suasana kelas menjadi ribut, sering mengganggu teman yang sedang fokus belajar.
6. Catatan pelajaran  
Mencatat jawaban dari tugas yang diberikan
7. Kemampuan melafazkan ayat alquran  
Kurang pandai mengaji

#### Awaluddin

1. Kemampuan menyelesaikan tugas  
Menyelesaikan tugas tepat waktu
2. Kemampuan memahami materi  
Lambat dalam memahami materi pelajaran
3. Kemampuan berkonsentrasi dan Perhatian dalam proses pembelajaran  
Memiliki konsentrasi yang pendek

4. Kemampuan bertanya pada guru

Jaarang bertanya materi yang sulit dipahami pada guru tapi lebih memilih bertanya kepada temnnya

5. Kepatuhan pada tata terttib kelas dalam proses pembelajaran

Suka terpengaruh pada temannya, apabila teman membuat kegaduhan ia ikut melakukan.

6. Catatan pelajaran

Mencatat namun catatannya tidak lengkap

7. Kemampuan melafazkan ayat alquran

Kurang baik dalam melafazkan ayat, masih terbata-bata,

Muh. Fikri Harianto

1. Kemampuan menyelesaikan tugas

Menyelesaikan tugas agama dengan tepat waktu

2. Kemampuan memahami materi

Terlihat lamban memahami materi

3. Kemampuan berkonsentrasi dan Perhatian dalam proses pembelajaran

Konsentrasinya tidak lama,

4. Kemampuan bertanya pada guru

Tidak pernah bertanya

5. Kepatuhan pada tata terttib kelas dalam proses pembelajaran

Tertib, namun sesekali membuat keributan bersama teman.

6. Catatan pelajaran

Jarang mencatat

7. Kemampuan melafazkan ayat alquran

Kurang bagus masih sulit membedakan panjang pensdek



## Mujahid

1. Kemampuan menyelesaikan tugas  
Menyelesaikan tugas tepat waktu
2. Kemampuan memahami materi  
Lambaan memahami materi
3. Kemampuan berkonsentrasi dan Perhatian dalam proses pembelajaran  
Konsentrinya tidak bertahan lama, sangat cepat bosan
4. Kemampuan bertanya pada guru  
Tidak berinisiatif bertanya
5. Kepatuhan pada tata tertib kelas dalam proses pembelajaran  
Tidak bisa diam di tempat duduk, tidak memakai sepatunya.
6. Catatan pelajaran  
Sangat sedikit
7. Kemampuan melafazkan ayat alquran

### **Catatan Lapangan Hasil Observasi**

Lokasi Obyek : SMP Negeri 1 Sinjai

Jenis Obyek : Proses Pembelajaran di Kelas

Catatan Pengamatan : kegiatan pengamatan ditujukan pada peserta didik dalam proses pembelajaran beserta lingkungannya.

Hari/Tanggal : Sabtu/ 18 November 2017

Pengamatan : Aktivitas guru dan peserta didik dalam proses pembelajaran

Penulisan Catatan : Nampak dalam proses pembelajaran tersebut guru menyiapkan peserta didik sebelum memulai proses pembelajaran, guru memulai proses pembelajaran dengan menyuruh peserta didik mengadakan literasi yaitu membaca buku selama 10 menit. Terlihat beberapa peserta didik yang hanya membuka-buka bukunya saja sesekali mencolek temannya. Dalam proses pembelajaran terlihat beberapa peserta didik tidak fokus dengan materi pelajaran. Guru memberikan arahan mengadakan kegiatan diskusi kelompok, ternyata beberapa siswa tidak ikut berdiskusi hanya menunggu jawaban hasil diskusi teman kelompoknya.

### Catatan Lapangan Hasil Observasi

Lokasi Obyek : SMP Negeri 1 Sinjai

Jenis Obyek : Proses Pembelajaran di Kelas

Catatan Pengamatan : kegiatan pengamatan ditujukan pada peserta didik dalam proses pembelajaran beserta lingkungannya.

Hari/Tanggal : Sabtu/ 25 November 2017

Pengamatan : Aktivitas guru dan peserta didik dalam proses pembelajaran

Penulisan Catatan : seperti pada pertemuan sebelumnya nampak dalam proses pembelajaran tersebut guru menyiapkan peserta didik sebelum memulai proses pembelajaran, guru memulai proses pembelajaran dengan menyuruh peserta didik mengadakan literasi yaitu membaca buku selama 10 menit. Terlihat beberapa peserta didik yang hanya membuka-buka bukunya saja sesekali mencolek temannya. Dalam proses pembelajaran terlihat beberapa peserta didik tidak fokus dengan materi pelajaran. Pada pertemuan kali ini adalah diadakan pembahasan semua materi menjelang akan diadakannya mid semester, nampak guru mengajukan beberapa pertanyaan kepada peserta didik, terdapat peserta didik yang mampu memberi jawaban, ada pula memberi jawaban namun kurang tepat, adapula yang diam dan tertawa sedikit karena tidak tahu jawabannya, terlebih lagi terdapat peserta didik yang diminta membacakan dalil naqli masih terbata-bata dalam mengaji atau membaca dalil tersebut. Suasana kelas menjadi ribut ketika peserta didik tidak mampu menjawab pertanyaan.

Pedoman observasi

| No. | Aspek yang diamati   | Deskripsi |
|-----|--|-----------|
| 1.  | Kemampuan berkonsentrasi dan perhatian terhadap materi dalam proses pembelajaran       |           |
| 2.  | Kemauan bertanya berkaitan dengan materi yang belum dipahami dalam proses pembelajaran |           |
| 3.  | Usaha dalam belajar di kelas   |           |
| 4.  | Kemampuan dan Kemandirian mengerjakan tugas  |           |
| 5.  | Tidak mudah bosan dalam proses pembelajaran  |           |
| 6.  | Kepatuhan terhadap tata tertib saat proses pembelajaran berlangsung                    |           |
| 7.  | kemampuan panca indra  |           |
| 8.  | Keterampilan membaca al-Quran  |           |
| 9.  | Semangat membaca (Literasi)  |           |
| 10. | Kegiatan sekolah untuk menanggulangi kesulitan belajar peserta didik                   |           |

Pedoman observasi

Sumber : Peserta Didik Kelas VIII.5

Hari, tanggal: Sabtu, 25 nov 2017

Waktu : 07.00-12.00

| No. | Aspek yang diamati   | Deskripsi   |
|-----|--|---|
| 1.  | Kemampuan berkonsentrasi dan perhatian terhadap materi dalam proses pembelajaran       | Terlihat beberapa peserta didik kurang berkonsentrasi dan kurang memperhatikan materi saat guru sedang menerangkan materi, bahkan nampak peserta didik yang sedang asik mencoret-coret mejanya yang membungkus surat kabar.                             |
| 2.  | Kemauan bertanya berkaitan dengan materi yang belum dipahami dalam proses pembelajaran | Dalam kegiatan pembelajaran terdapat banay peserta didik yang tidak pernah berisiatif mengajukan pertanyaan, hanya siswa yang tergolong berprestasi yang mengajukan pertanyaan, siswa yang ditunjuk untuk bertanya oleh guru pun enggan untuk bertanya. |
| 3.  | Usaha dalam belajar di kelas   | Beberapa peserta didik nampak lamban dalam menyelesaikan tugas, setelah mendapat desakan dari guru barulah mereka berusahanya untuk dapat memahami pelajaran hanya sebatas agar tidak dihukum apabila tidak menyelesaikan tugas yang diberikan          |
| 4.  | Kemampuan dan Kemandirian mengerjakan tugas  | Belum mampu mengerjakan tugas secara mandiri, kebiasaan saling meniru jawaban temannya, atau menyalin jawaban teman yang telah selesai  |
| 5.  | Tidak mudah bosan dalam proses pembelajaran  | Beberapa peserta didik yang tergolong memiliki nilai agama yang rendah mudah bosan dalam proses pembelajaran, oleh karena   |

|    |  |   |
|----|--|---|
|    |  | <p>itu peserta didik tersebut sering mengganggu temannya dan membuat suasana kelas menjadi ribut atau gaduh</p>   |
| 6. | <p>Kepatuhan terhadap tata tertib saat proses pembelajaran berlangsung</p> | <p>Pada saat proses pembelajaran kelas seringkali sulit terkontrol karena apabila seorang peserta didik membuat suasana menjadi gaduh peserta didik yang lain turut serta, hingga guru kembali meminta peserta didik untuk tenang.</p>  |
| 7. | <p>kemampuan panca indra</p>   | <p>Panca inderanya berfungsi dengan baik, terdapat seorang peserta didik yang menggunakan kaca mata, namun al tersebut nampak tidak begitu berpengaruh dalam proses beljarannya</p>   |
| 8. | <p>Keterampilan membaca dan menulis al-Quran</p>                           | <p>Nampak banyak i peserta didik masih terbata-bata dalam mengaji, mereka yang diminta membaca ayat oleh gurunya nampak malu untuk memulai mengaji. Tulisan al-Qurannya setelah diamati terdapat beberapa peserta didik yang tulisannya tergolong sulit untuk dibaca. Namun demikian masih terdapat peserta didik yang bagus dalam membaca al-Quran, adapula yang tulisannya rapi</p> |
| 9. | <p>Semangat membaca (Literasi)</p>   | <p>Pada awal proses pembelajaran nampak guru menyuruh peserta didik untuk membaca buku pada 10 menit awal, [eserta didik terlihat mulai membaca buku, meskipun terdapat beberapa peserta didik yang hanya membuka-buka buku saja tidak membaca.</p>   |

|     |  |  |
|-----|--|--|
| 10. | Kondisi ruang belajar  | Letak ruang kelas VIII.5 yang sangat dekat dari alan raya mengakibatkan bunyi suara kendaraan pun amat jelas terdengar.  |
| 11. | Kegiatan sekolah untuk menanggulangi kesulitan belajar peserta didik | 1. Adanya kegiatan rapat tiap pekan yang diselenggarakan guna mengidentifikasi persoalan-persoaln yang di alami dalam kurun waktu sepekan proses pembelajaran untuk selanjutnya diberikan solusi secara bersama-sama |

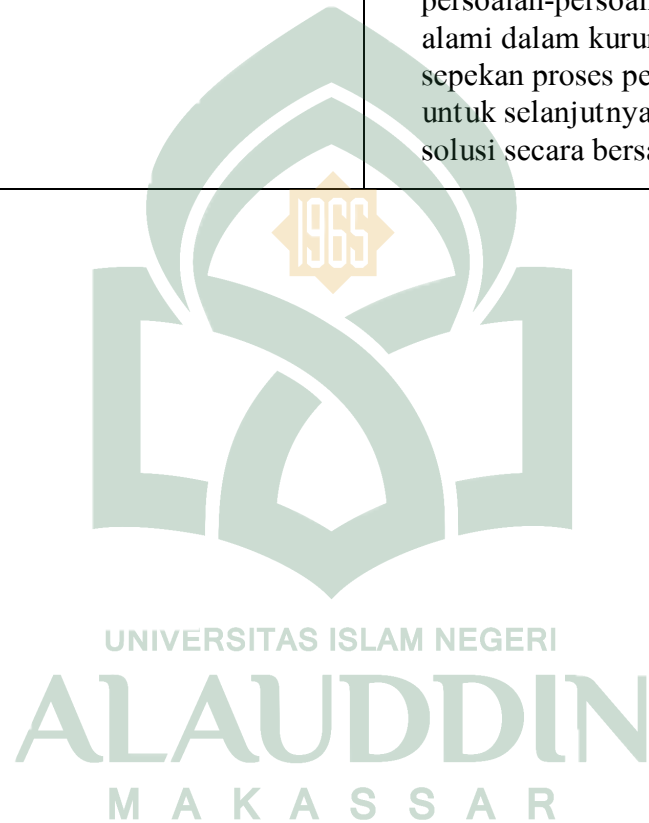



**PEMERINTAH KABUPATEN SINJAI  
DINAS PENDIDIKAN  
SMP NEGERI 1 SINJAI UTARA**

*JL. PERSATUAN RAYA NO. 95 ☎ (8482) 21122 FAX 0482 - 21122 SINJAI*

**SURAT KETERANGAN**

No. 423.6/04.215/SMPN 1 Sj

Yang bertanda tangan dibawah ini Kepala SMP Negeri 1 Sinjai Utara Kabupaten Sinjai Propinsi Sulawesi Selatan, menerangkan bahwa :

Nama : IDA ASTANTI SAHRIR  
NIM : 20100114068  
Institusi : Universitas Islam Negeri Alauddin Makassar  
Program Studi : Pend. Agama Islam  
Jenis Kelamin : Perempuan  
Alamat : Ondrong Datu Kel. Lamatti Rilau Kec. Sinjai  
Utara, Kabupaten Sinjai

Telah Melaksanakan Penelitian pada SMP Negeri 1 Sinjai Utara, dalam rangka Penyusunan Tesis dengan Judul "**ANALISIS KESULITAN BELAJAR PESERTA DIDIK DALAM MATA PELAJARAN PENDIDIKAN AGAMA ISLAM DI SMP NEGERI 1 SINJAI UTARA KABUPATEN SINJAI**" yang dilaksanakan dari tanggal 23 Oktober s.d 09 Desember 2017.

Demikian surat keterangan ini diberikan kepadanya untuk digunakan sebagaimana mestinya.

Sinjai, 9 Desember 2017



**ILHAM S.Pd, M.Si**  
NIK 19651231 198803 1 110





KEMENTERIAN AGAMA  
UNIVERSITAS ISLAM NEGERI ALAUDDIN MAKASSAR  
FAKULTAS TARBİYAH DAN KEGURUAN

Kampus I : Jl. Sultan Alauddin No. 63 Makassar ■ (0411) 388720, Fax. (0411) 884823  
Kampus II : Jl. H.M. Yasir Limpo No. 36, Romangpolong-Gowa ■ Tlp./Fax. (0411) 382882

Nomor : B-6186/T.1/PP.00.9/09/2017  
Sifat : Biasa  
Lamp : 1 (satu) Rangkap Draft Skripsi  
Hal : *Pemohonan Izin Penelitian Menyusun Skripsi*

Samata, 9 Oktober 2017

Kepada Yth,  
Gubernur Provinsi Sulawesi Selatan  
C.q. Kepala UPT P2T BKPM Provinsi Sulawesi Selatan  
Di Tempat

Assalamu Alaikum Wr. Wb.

Dengan hormat disampaikan bahwa mahasiswa Universitas Islam Negeri Alauddin Makassar dengan identitas di bawah ini:

Nama : Ida Aslanti Sahrir  
NIM : 20100114068  
Semester/TA : VII/2017/2018  
Fakultas/Jurusan : Tarbiyah dan Keguruan/ Pendidikan Agama Islam  
Alamat : Komp. Agraria Blok Q/13

bermaksud melakukan penelitian dalam rangka penyusunan skripsi sebagai salah satu syarat untuk memperoleh gelar Sarjana Pendidikan (S.Pd.) dengan judul skripsi:

***"Analisis Kesulitan Belajar Peserta Didik dalam Mata Pelajaran Pendidikan Agama Islam di SMP. Negeri 1 Sinjai"***.

Dengan Dosen Pembimbing:

1. Dr. Nuryamin, M.Ag
2. Drs. Muhammad Yusuf Hidayat, M.Pd.

Untuk maksud tersebut, kami mengharapkan kiranya kepada mahasiswa tersebut dapat diberi izin untuk melakukan penelitian di SMP Negeri 1 Kab. Sinjai Tanggal 9 Oktober 2017 s.d 8 Desember 2017.

Demikian surat permohonan ini dibuat atas perhatian dan kerjasamanya diucapkan terimakasih.

UNIVERSITAS ISLAM NEGERI  
ALAUDDIN  
M A K A S S A R

Wassalam  
Dokan  
Dekan  
Dr. H. Muhammad Amri, Lc., M.Ag.  
NIP. 19730120 200312 1 001

- Tembusan:
1. Rektor UIN Alauddin Makassar sebagai laporan
  2. Mahasiswa yang bersangkutan
  3. Arsip



1 2 0 1 7 1 0 1 4 2 1 2 0 9 9

PEMERINTAH PROVINSI SULAWESI SELATAN  
**DINAS PENANAMAN MODAL DAN PELAYANAN TERPADU SATU PINTU**  
BIDANG PENYELENGGARAAN PELAYANAN PERIZINAN

Nomor : 15430/S.01P/P2T/10/2017  
Lampiran :  
Perihal : Izin Penelitian

Kepada Yth.  
Bupati Sinjai

di-  
Tempat

Berdasarkan surat Dekan Fak. Tarbiyah dan Keguruan UIN Alauddin Makassar Nomor : B-6168/T.1/PP.00.9/09/2017 tanggal 08 Oktober 2017 perihal tersebut diatas, mahasiswa/peneliti dibawah ini:

Nama : **IDA ASTANTI SAHRIR**  
Nomor Pokok : 20100114068  
Program Studi : **Pend. Agama Islam**  
Pekerjaan/Lembaga : **Mahasiswa(S1)**  
Alamat : **Jl. Sit Alauddin No. 63 Makassar**

Bermaksud untuk melakukan penelitian di daerah/kantor saudara dalam rangka penyusunan Skripsi, dengan judul :

**" ANALISIS KESULITAN BELAJAR PESERTA DIDIK DALAM MATA ELAJARAN PENDIDIKAN AGAMA ISLAM DI SMP NEGERI 1 SINJAI "**

Yang akan dilaksanakan dari : **Tgl. 23 Oktober s/d 09 Desember 2017**

Sehubungan dengan hal tersebut diatas, pada prinsipnya kami *menyetujui* kegiatan dimaksud dengan kelentuan yang tertera di belakang surat izin penelitian.

Demikian Surat Keterangan ini diberikan agar dipergunakan sebagaimana mestinya.

Diterbitkan di Makassar

Pada tanggal : 23 Oktober 2017

**A.n. GUBERNUR SULAWESI SELATAN**  
**KEPALA DINAS PENANAMAN MODAL DAN PELAYANAN TERPADU SATU**  
**PINTU PROVINSI SULAWESI SELATAN**  
Selaku Administrator Pelayanan Perizinan Terpadu



**A. M. YAMIN, SE., MS.**

Pangkat : Pembina Utama Madya  
NIK : 19610513 190002 1 002

Tembusan Yth:

1. Dekan Fak. Tarbiyah dan Keguruan UIN Alauddin Makassar di Makassar.
2. Perizinan.

37M/P/SP.2017.2017





PEMERINTAH KABUPATEN SINJAI

DINAS PENANAMAN MODAL DAN PELAYANAN TERPADU SATU PINTU

Jln. Persatuan Raya Nomor 116 Telp./Fax. (0482) 22450 Kab. Sinjai 92611 Provinsi Sulawesi Selatan

Sinjai, 15 November 2017

Nomor : 3841/21/01/DPM-PTSP/XI/2017
Sifat : Biasa
Lampiran : -
Perihal : IZIN PENELITIAN

Yth. Kepala SMP Negeri No. 1
Kec. Sinjai Utara Kab. Sinjai

Di Tempat

Berdasarkan Surat Kepala Dinas Penanaman Modal dan Pelayanan Terpadu Satu Pintu Prov. Sulawesi Selatan, Nomor: 15430/S.01P/PZT/10/2017, Tanggal 08 November 2017 Perihal Izin Penelitian. Bahwa Mahasiswa/Peneliti yang tersebut di bawah :

Nama : IDA ASTANTI SAHIR
Tempat/Tanggal lahir : Sinjai, 15 November 1996
Nama Lembaga/Perguruan tinggi : UNIVERSITAS ISLAM NEGERI ALAUDDIN MAKASSAR
Nim : 20190114068
Program Studi : Pend. Agama Islam
Jenis Kelamin : Perempuan
Pekerjaan : Mahasiswi [S1]
Alamat : Onrong Datu Kel. Lematti Rilau Kec. Sinjai Utara Kab. Sinjai

Bermaksud akan Mengadakan Penelitian di Daerah/Instansi Saudara Dalam Rangka Penyusunan Skripsi/Tesis/Disertasi Dengan Judul: ANALISIS KESULITAN BELAJAR PESERTA DIDIK DALAM MATA PELAJARAN PENDIDIKAN AGAMA ISLAM DI SMP NEGERI 1 SINJAI

Yang akan dilaksanakan dari : Tgl. 23 Oktober s/d 09 Desember 2018
Pengikut :

Sehubungan dengan hal tersebut di atas, pada prinsipnya kami dapat menyetujui kegiatan dimaksud dengan ketentuan:

- 1. Sebelum dan sesudah melaksanakan kegiatan yang bersangkutan harus melaporkan diri kepada instansi tersebut di atas;
2. Kegiatan tidak boleh menyimpang dari masalah yang telah diizinkan semata-mata kepentingan pengumpulan data;
3. Menyeati semua peraturan-perundang-undangan yang berlaku dan mengindahkan adat istiadat setempat;
4. Menyerahkan 1 (satu) berkas copy hasil Laporan kepada instansi tersebut di atas; dan
5. Menyerahkan 1 (satu) berkas copy hasil Laporan kepada Bupati Sinjai Cq. Kepala Dinas Penanaman Modal dan Pelayanan Terpadu Satu Pintu Kabupaten Sinjai.

Demikian izin penelitian ini dibuat untuk dipergunakan sebagaimana mestinya.

a.n. BUPATI SINJAI
KEPALA DINAS,



ANDADEHA SYAMSURI, AP, S.IP, M.Si.

Pangkat : Pembina Utama Muda
Nip : 19750105 199311 1 001

Tersusun Dibantu oleh Kepala Yth.:

- 1. Bupati Sinjai (sebagai isyarat)
2. Dehan Fel., Terbitah dan Keurusan UIN Alauddin Makassar di Makassar
3. Kepala Dinas Pendidikan Kab. Sinjai di Sinjai
4. Berangkrutan Sidri (Ida Astanti Sahir)
5. Aniq

## RIWAYAT HIDUP



Nama lengkap penulis, yaitu Ida Astanti Sahrir, lahir di Sinjai, 16 November 1996. Penulis merupakan anak ke 4 dari 4 bersaudara dari pasangan M. Sahrir dan Rohani. Penulis beragama Islam dan berkebangsaan Indonesia. Alamat penulis Samata, Gowa.

Adapun riwayat pendidikan penulis, yaitu lulus SD 7 Panreng pada tahun 2008 kemudian penulis melanjutkan pendidikan di SMPN 1 Sinjai dan lulus pada tahun 2011. Selanjutnya penulis melanjutkan pendidikan di SMAN 1 Sinjai dan lulus pada tahun 2014. Pada tahun yang sama penulis melanjutkan studi di Universitas Islam Negeri Alauddin Makassar di Fakultas Tarbiyah dan Keguruan dengan Jurusan Pendidikan Agama Islam (S1). Penulis berhasil menyelesaikan study dengan judul skripsi “Analisis Kesulitan Belajar Peserta Didik dalam Mata Pelajaran Pendidikan Agama Islam di SMP Negeri 1 Sinjai”.

UNIVERSITAS ISLAM NEGERI  
**ALAUDDIN**  
M A K A S S A R