

**ANALISIS KESULITAN GURU IPA BIOLOGI DALAM
MENGEMBANGKAN RENCANA PELAKSANAAN PEMBELAJARAN (RPP)
MATA PELAJARAN IPA BIOLOGI MTS NEGERI KELARA KABUPATEN
JENEPONTO PROVINSI SULAWESI SELATAN**



SKRIPSI

Diajukan untuk Memenuhi Salah Satu Syarat Meraih Gelar
Sarjana Pendidikan (S.Pd) Jurusan Pendidikan Biologi
Pada Fakultas Tarbiyah dan Keguruan
UIN Alauddin Makassar

UNIVERSITAS ISLAM NEGERI
Oleh:
ALAUDDIN
M A K A S S A R
SRI KURNIAWATI
NIM : 20500113001

**FAKULTAS TARBIYAH DAN KEGURUAN
UNIVERSITAS ISLAM NEGERI ALAUDDIN
MAKASSAR**

2018

PERNYATAAN KEASLIAN SKRIPSI

Mahasiswa yang bertanda tangan di bawah ini:

Nama : Sri Kurniawati
NIM : 20500113001
Tempat/Tgl. Lahir : Cambulangkasa, 25 Desember 1995
Jurusan : Pendidikan Biologi
Fakultas : Tarbiyah dan Keguruan
Alamat : W. N. Auri Permai Blok G5 No. 2 Pallangga
Judul : Analisis Kesulitan Guru IPA Biologi dalam Mengembangkan Rencana Pelaksanaan Pembelajaran (RPP) Mata Pelajaran IPA Biologi Mts Negeri Kelara Kab. Jeneponto Prov. Sulawesi Selatan

Menyatakan dengan sesungguhnya dan penuh kesadaran bahwa skripsi ini benar adalah hasil karya sendiri. Jika di kemudian hari terbukti bahwa ia merupakan duplikat, tiruan, plagiat, atau dibuat oleh orang lain, sebagian atau seluruhnya, maka skripsi dan gelar yang diperoleh karenanya batal demi hukum.

UNIVERSITAS ISLAM NEGERI

2018

ALAUDDIN
M A K A S S A R

Penyusun

Sri Kurniawati
NIM: 20500113001

PERSETUJUAN PEMBIMBING

Skripsi yang berjudul "Analisis Kesulitan Guru IPA Biologi dalam Mengembangkan Rencana Pelaksanaan Pembelajaran (RPP) Mata Pelajaran IPA Biologi MTs Negeri Kelara Kab. Jeneponto Prov. Sul-sel" yang disusun oleh sudari Srikurniawati, NIM: 20500113001, Mahasiswa Jurusan Pendidikan Biologi pada Fakultas Tarbiyah dan Keguruan UIN Alauddin Makassar, telah diperiksa dan disetujui oleh kedua pembimbing untuk Ujian Munaqasyah.

Saratu, 2018

Pembimbing I

Drs. Muh. Yusuf Hidayat, M.Pd
NIP. 196212311988031053

Pembimbing II

Ridwan Idris, S.Ag, M.Pd
NIP. 197909112005011005

Mengetahui,
Ketua Jurusan Pendidikan Biologi
ALA UDDIN
M A K Jannah, S.Si, M.Si A R
NIP. 197604052005012005

PENGESAHAN SKRIPSI

Skripsi yang berjudul, "Analisis Kesulitan Guru IPA Biologi dalam Mengembangkan Rencana Pelaksanaan Pembelajaran (RPP) Mata Pelajaran IPA Biologi MTs Negeri Kelara Kab. Jeneponto Prov. Sul-Sel, yang disusun oleh saudara Sri Karniawati, Ntn: 20500113003, mahasiswa Jurusan Pendidikan Biologi pada Fakultas Tarbiyah dan Keguruan UIN Alauddin Makassar, telah diuji dan dipertaharkan dalam sidang munaqisyah yang diselenggarakan pada hari Rabu, tanggal 15 Februari 2018 M yang bertepatan dengan tanggal 29 Jumadil Awal 1439 H dan diavutuskan telah dapat diterima sebagai salah satu syarat untuk memperoleh gelar Sarjana Pendidikan (S.Pd.) pada Fakultas Tarbiyah dan Keguruan Jurusan Pendidikan Biologi dengan beberapa perbaikan.

Samata - Gowa, 15 Februari 2018 M
29 Jumadil Awal 1439 H

DEWAN PENGUJI

(Sesuai SK Dekan No. 410 tahun 2018)

Ketua : Dr. Andi Halimah, M.Pd.
Sekretaris : Jamilah, S.Si., M.Si.,
Munaqisy I : Dr. H. Muh. Razi, S.Ag., M.Pd.
Munaqisy II : Wahyuni Ismail, M.Si, Ph.D.
Pembimbing I : Drs. Muh. Yusuf Hidayat, M.Pd.
Pembimbing II: Ridwan Idris, S.Ag., M.Pd.

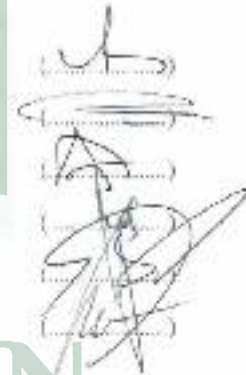

UNIVERSITAS ISLAM NEGERI
ALAUDDIN
M A K A S S A R

Diketahui oleh:
Dekan Fakultas Tarbiyah dan Keguruan
UIN Alauddin Makassar, //



Amry
Dr. H. Muhammad Amri, Lc., M.Ag.
NIP. 19730120 200312 1 001

KATA PENGANTAR



Puji syukur kehadirat Allah SWT yang telah mencurahkan rahmat dan hidayah-Nya sehingga penulis dapat menyelesaikan penelitian ini dengan judul “Analisis Kesulitan Guru IPA Biologi dalam Mengembangkan Rencana Pelaksanaan Pembelajaran (RPP) mata pelajaran IPA Biologi MTs Negeri Kelara Kab. Jeneponto Prov. Sul-sel” dapat diselesaikan dengan baik. Shalawat serta salam senantiasa tercurahkan kepada junjungan kita Nabi Muhammad SAW, kepada keluarganya, para sahabatnya, dan para pengikutnya yang setia sampai akhir zaman.

Skripsi ini tidak mungkin terlaksana dan terselesaikan apabila tidak didukung oleh banyak pihak. Skripsi ini terselesaikan berkat orang istimewa didalam hidup penulis yang mendo'akan dan memberi motivasi bagi penulis dan berusaha menguatkan penulis apabila mengalami kegalauan dalam menyusun skripsi. Orang istimewa tersebut yaitu orang tua penulis, H. Arifuddin, S.Ag dan HJ. ST. Halija, SH, terimakasih juga buat kakak dan keluarga besar penulis yang selalu membantu dalam bentuk materi untuk menyelesaikan skripsi.

Ucapan terima kasih dan penghargaan sedalam-dalamnya, penulis sampaikan kepada :

1. Prof. Dr. Musafir Pababbari, M.Si., selaku Rektor Universitas Islam Negeri Alauddin Makassar beserta Pembantu Rektor I, II, III, dan IV atas segala fasilitas yang telah disediakan di kampus

2. Dr. H. Muhammad Amri, Lc., M.Ag selaku Dekan Fakultas Tarbiyah dan Keguruan beserta Pembantu Dekan I, II, III atas segala fasilitas yang diberikan.
3. Jamilah, S.Si., M.Si selaku Ketua Jurusan Pendidikan Biologi Fakultas Tarbiyah Dan Keguruan yang senantiasa memberi dorongan dan motivasi agar penulis cepat menyelesaikan skripsi.
4. Dr. Muh. Rapi, M.Pd selaku Sekretaris Jurusan Pendidikan Biologi Fakultas Tarbiyah Dan Keguruan yang telah memberikan motivasi kepada mahasiswa.
5. Drs.Muh. Yusuf Hidayat,M.Pd selaku Pembimbing I yang telah menyempatkan waktunya untuk membimbing sampai skripsi ini selesai.
6. Ridwan Idris, S.Ag., M.Pd selaku Pembimbing II yang telah meluangkan waktunya untuk membimbing sampai skripsi ini selesai.
7. Bapak-bapak dan Ibu-ibu Dosen Fakultas Tarbiyah dan Keguruan pada umumnya dan Jurusan Pendidikan biologi pada khususnya yang telah memberikan ilmunya kepada penulis dan segenap pegawai akademik yang selama ini selalu siap melayani segala urusan akademik penulis.
8. Sahabat-sahabat dan teman-teman:Syamsuddin, Ummiah Syam, Nur Ayu Safitri, Fatmawati, Risdawati, Sophya Pratiwi Rahman serta seluruh Angkatan 2013 terutama Biologi 1,2 atas segala kebersamaannya selama ini dan telah memberikan motivasi kepada penulis demi terselesaikannya Skripsi ini.

Akhirnya kepada Allah SWT, penulis memohon ridha dan magfirah-Nya, semoga segala dukungan serta bantuan semua pihak mendapat pahala yang melimpah disisi Allah SWT. Semoga karya ini bermanfaat kepada para pembaca, Amin.

Makassar, 2018

SRI KURNIAWATI
NIM : 20500113001



DAFTAR ISI

HALAMAN JUDUL	i
PERNYATAAN KEASLIAN SKRIPSI.....	ii
PERSTUJUAN PEMBIMBING	iii
PENGESAHAN SKRIPSI.....	iv
KATA PENGANTAR.....	v
DAFTAR ISI.....	viii
ABSTRAK	x
BAB I PENDAHULUAN.....	1
A. Latar Belakang.....	1
B. Fokus penelitian.....	5
C. Rumusan Masalah.....	6
D. Tujuan dan Kegunaan Penelitian.....	6
BAB II TINJAUAN PUSTAKA	8
A. Profesionalisme Guru	8
B. Pengertian RPP	13
C. Prosedur Pengembangan RPP.....	15
D. Komponen RPP.....	19
BAB III METODE PENELITIAN	22
A. Jenis dan Lokasi Penelitian	22
B. Subyek Penelitian	25
C. Sumber Data	25
D. Metode Pengumpulan Data.....	26
E. Instrumen Penelitian	26
F. Teknik Analisis Data	27
G. Pengujian Keabsahan Data	31
BAB IV Deskripsi Kesulitan Guru IPA Biologi Dalam Mengembangkan Rencana Pelaksanaan pembelajaran (RPP) mata pelajaran MTs Negeri Kelara Kab. Jenepono Prov. Sul-Sel.....	34
A. Deskripsi tempat penelitian.....	34
B. Analisis kesulitan guru IPA biologi dalam mengembangkan Rencana Pelaksanaan pembelajaran (RPP) mata pelajaran IPA Biologi MTs Negeri Kelara Kab. Jenepono Prov. Sul-sel.....	43

BAB V PENUTUP	63
A. Kesimpulan	63
B. Saran	63
DAFTAR PUSTAKA	65-66
DAFTAR RIWAYAT HIDUP	
LAMPIRAN-LAMPIRAN	



ABSTRAK

Nama :Sri Kurniawati

NIM : 20500113001

Judul : “Analisis Kesulitan Guru IPA Biologi dalam Mengembangkan Rencana Pelaksanaan Pembelajaran (RPP) Mata Pelajaran IPA Biologi MTs Negeri Kelara Kab. Jeneponto Provinsi Sulawesi Selatan

Skripsi ini membahas tentang analisis kesulitan guru IPA Biologi dalam mengembangkan rencana pelaksanaan pembelajaran (RPP) mata pelajaran IPA Biologi MTs Negeri Kelara Kab. Jeneponto Provinsi Sul-sel. Adapun masalah pada penelitian ini yaitu bagaimanakah gambaran kesulitan guru IPA Biologi dalam mengembangkan Rencana Pelaksanaan Pembelajaran (RPP) Mata Pelajaran IPA Biologi MTs Negeri Kelara Jeneponto? Tujuan penelitian ini yaitu untuk mengetahui gambaran kesulitan guru IPA Biologi dalam mengembangkan rencana pelaksanaan pembelajaran (RPP) MTs Negeri Kelara Jeneponto

Penelitian ini merupakan jenis penelitian deskriptif kualitatif dengan teknik pengambilan data yaitu teknik dokumentasi dan wawancara. Adapun instrumen yang digunakan dalam penelitian yaitu dokumentasi dan pedoman wawancara. Teknik analisis data menggunakan teknik analisis model Miles dan Huberman melalui tiga tahapan, yaitu: reduksi data, penyajian data, dan penarikan kesimpulan. Pengujian keabsahan data yang digunakan adalah uji kredibilitas dan konfirmabilitas.

Hasil penelitian ini menunjukkan bahwa guru kesulitan dalam mengembangkan RPP. Hal ini dapat dilihat dari lima indikator yaitu penjabaran kompetensi dasar ke indikator yang mengandung unsur ABCD sebanyak 2 orang guru termasuk kategori sedang dari 3 orang guru dan kategori rendah 1 orang, pemilihan metode dan pengorganisasian materi ajar terdapat 1 orang tergolong kategori tinggi dan kategori rendah 2 orang, penyusunan scenario pembelajaran guru yang tergolong kategori tinggi tidak ada, tergolong sedang 3 orang, pemilihan sumber belajar semua guru tergolong kategori tinggi, evaluasi pembelajaran terdapat 2 orang yang termasuk kategori tinggi dan 1 orang termasuk kategori sedang. Dari kelima indikator tersebut guru hanya mengalami kesulitan penjabaran kompetensi dasar ke indikator yang mengandung unsur ABCD, pemilihan metode dan pengorganisasian materi ajar, penyusunan scenario pembelajaran.

Kata Kunci : Kesulitan, Mengembangkan, RPP, IPA Biologi

BAB I

PENDAHULUAN

A. Latar Belakang Masalah

Pendidikan merupakan fenomena manusia yang fundamental, yang juga mempunyai sifat konstruktif dalam hidup manusia. Karena itulah kita dituntut untuk mampu mengadakan refleksi ilmiah tentang pendidikan tersebut, sebagai pertanggung jawaban terhadap perbuatan yang dilakukan, yaitu mendidik dan dididik.

Secara histori, pendidikan jauh lebih tua dari ilmu pendidikan, sebab pendidikan telah ada sejak adanya manusia. Sedangkan ilmu pendidikan baru lahir kira-kira pada abad ke-19. Sebelum adanya ilmu pendidikan, manusia melakukan tindakan mendidik didasarkan atas pengalaman, intuisi dan kebijakan.

Pengaruh pendidikan dapat dilihat dan dirasakan langsung dalam perkembangan serta kehidupan masyarakat, kehidupan kelompok, dan kehidupan setiap individu. Jika bidang-bidang lain seperti ekonomi, pertanian, perindustrian berperan menciptakan sarana dan prasarana bagi kepentingan manusia maka pendidikan berurusan langsung dengan pembentukan manusianya¹

Ilmu pendidikan adalah pemikiran ilmiah tentang realitas yang kita sebut pendidikan (mendidik dan dididik). Pemikiran ilmiah bersifat kritis metodis dan sistematis. Sedangkan menurut Brodjonegoro dalam Hasbullah ilmu pendidikan atau

¹ Mulyasa, *Menjadi Guru Profesional Menciptakan Pembelajaran Kreatif dan Menyenangkan*, Jilid I (Cet. VII; Bandung: PT Remaja Rosdakarya, 2008), h.3-4

Terjemahnya:

“Bacalah dengan (menyebut) nama Tuhanmu yang Menciptakan, Dia telah menciptakan manusia dari segumpal darah. Bacalah, dan Tuhanmulah Yang Maha Pemurah, Yang mengajar (manusia) dengan perantaran kalam, Dia mengajar kepada manusia apa yang tidak diketahuinya”⁴

Ayat di atas menjelaskan bahwa Allah SWT memerintahkan kepada umatnya untuk membaca. manusia diciptakan dari segumpal darah kemudian memuliakannya dengan membaca, menulis dan memberi pengetahuan. Kaitannya dengan penelitian ini yaitu guru hendaknya banyak-banyak membaca agar menjadi guru profesional dan mampu membuat perangkat pembelajaran sesuai dengan kurikulum 2013.

Dari sekian banyak komponen pendidikan, guru dan dosen merupakan faktor yang sangat strategis dalam usaha meningkatkan mutu pendidikan di setiap satuan pendidikan. Berapapun besarnya investasi yang ditanamkan untuk memperbaiki mutu pendidikan, tanpa kehadiran guru dan dosen yang kompeten, profesional, bermartabat, dan sejahtera dapat dipastikan tidak akan tercapai tujuan yang diharapkan.

Secara umum pendidik adalah orang yang memiliki tanggung jawab untuk mendidik. Sementara secara khusus, pendidik adalah orang-orang yang bertanggung jawab terhadap perkembangan peserta didik dengan mengupayakan perkembangan seluruh potensi peserta didik, baik potensi kognitif, afektif, maupun psikomotorik. Guru adalah pendidik profesional dengan tugas utama mendidik, mengajar, membimbing, mengarahkan, melatih, menilai dan mengevaluasi peserta didik pada

⁴Kementerian Agama RI, *Al-Qur'an dan Terjemah* (Bandung: Syaamil Qur'an, 2012), h. 597

pendidikan usia dini jalur pendidikan formal, pendidikan dasar, dan pendidikan menengah.⁵

UU sisdiknas No. 20 Tahun 2003 disebutkan bahwa: jabatan guru sebagai pendidik merupakan jabatan profesional. selanjutnya dikatakan pendidik merupakan tenaga profesional yang bertugas merencanakan dan melaksanakan proses pembelajaran melalui hasil pembelajaran, melakukan bimbingan dan pelatihan, serta melakukan penelitian dan pengabdian kepada masyarakat terutama pada perguruan tinggi.⁶

Guru mempunyai tugas sebagai pengembang kurikulum sebagai mana disebutkan dalam peraturan menteri negara pendayagunaan aparatur negara dan reformasi birokrasi nomor 16 tahun 2009 bahwa guru termasuk guru kelas, guru matapelajaran, guru bimbingan konseling mempunyai kegiatan menyusun kurikulum pembelajaran pada satuan pendidikan, menyusun silabus pembelajaran, menyusun rencana pelaksanaan pembelajaran.⁷

Guru yang profesional harus memiliki kompetensi dalam menyusun program pembelajaran. Memajukan kompetensi pembelajaran pada dunia pendidikan dapat dilakukan dengan membuat Rencana Pelaksanaan Pembelajaran (RPP). Pada hakikatnya penyusunan RPP bertujuan merancang pengalaman belajar siswa untuk

⁵Syahrudin usman. *Menuju Guru Profesional Suatu Tantangan*, Jilid I (Cet. I; Makassar: Alauddin university press, 2011), hal.3-5

⁶Republik indonesia. *undang-undang sistem pendidikan nasional. No.20 tahun 2003*

⁷Sitti azisah. *Guru dan Pengembangan Kurikulum Berkarakter*, Jilid I (Cet I; makassar: Alauddin university press. 2014), h.20

mencapai tujuan pembelajaran sebagai acuan dalam melaksanakan pembelajaran sesuai standar yang diharapkan.

Guru yang profesional harus mengedepankan kualitas pengajaran daripada orientasi materi. Kualitas kerja lebih diutamakan daripada mengambil mata pelajaran yang bukan bidang keahliannya. Persoalan guru memang menyangkut dimensi yang luas, tidak hanya bersentuhan dengan masalah di luar dirinya, hubungan dengan anak didiknya, tetapi juga masalah yang berkaitan dengan diri pribadinya.

Guru secara langsung bertanggung jawab atas keberhasilan proses pembelajaran yang dikembangkan khususnya di dalam kelas. Oleh karena itu guru diwajibkan menyusun RPP pada saat mengajar. Namun dalam menjalankan profesinya guru masih banyak mengalami kesukaran atau kesulitan untuk mendalami dan menekuni RPP. Pada observasi yang dilakukan di MTs Negeri Kelara Jeneponto guru banyak mengalami kesulitan mengembangkan RPP dalam hal menjabarkan kompetensi dasar ke Indikator, pemilihan metode pembelajaran yang sesuai dengan materi pembelajaran dan penyusunan langkah-langkah pembelajaran.

Berdasarkan uraian tersebut, maka penulis akan melakukan penelitian dengan judul ***“Analisis Kesulitan Guru IPA Biologi dalam Mengembangkan Rencana Pelaksanaan Pembelajaran(RPP) Mata Pelajaran IPA Biologi Mts Negeri Kelara Kab. Jeneponto Prov. Sulawesi Selatan ”***

B. Fokus penelitian

Dalam penelitian ini, ada dua hal yang menjadi fokus penelitian yaitu:

1. Kesulitan guru

Adapun yang dimaksud kesulitan guru dalam penelitian ini meliputi kesulitan mengembangkan RPP dalam hal menjabarkan kompetensi dasar ke indikator, pemilihan metode pembelajaran yang sesuai dengan materi pembelajaran, penyusunan langkah-langkah pembelajaran, pemilihan sumber belajar, evaluasi pembelajaran.

2. Mengembangkan RPP

Adapun mengembangkan RPP yang dimaksud dalam penelitian ini yaitu mengembangkan RPP sesuai standar Kurikulum 2013 (K13) yaitu mencantumkan KI pada RPP, indikator mengandung unsur ABCD (*audience, behavior, condition, dan degree*), langkah-langkah pembelajaran harus jelas yaitu kegiatan awal, kegiatan inti dan kegiatan penutup, sumber belajar harus jelas serta mencantumkan rubrik penilaian.

C. Rumusan Masalah

Berdasarkan latar belakang di atas, maka permasalahan pada penelitian ini adalah bagaimanakah gambaran kesulitan Guru IPA Biologi dalam mengembangkan Rencana Pelaksanaan Pembelajaran (RPP) mata pelajaran IPA Biologi MTs Negeri Kelara Jeneponto?

D. Tujuan dan Kegunaan Penelitian

1. Tujuan penelitian

Berdasarkan permasalahan penelitian diatas, maka tujuan penelitian yaitu “untuk mengetahui gambaran kesulitan Guru IPA Biologi dalam mengembangkan Rencana Pelaksanaan Pembelajaran (RPP) mata pelajaran IPA Biologi MTs Negeri Kelara Jeneponto”

2. Kegunaan penelitian

Hasil dari penelitian ini diharapkan dapat memberi manfaat sebagai berikut:

- a. Bagi pendidikan, dapat memberikan informasi tentang kesulitan guru dalam mengembangkan RPP.
- b. Bagi guru, memberikan masukan dalam mengatasi kesulitan-kesulitan guru yang dihadapi dalam pengembangan RPP.
- c. Bagi peneliti, dapat dijadikan sebagai sumber rujukan atau referensi.

BAB II

TINJAUAN TEORITIS

A. *Profesionalisme Guru*

Secara definisi kata “guru” bermakna sebagai pendidik profesional dengan tugas utama mendidik, mengajar, membimbing, mengarahkan, melatih, menilai dan mengevaluasi peserta didik pada jalur pendidikan formal. Tugas utama itu akan efektif jika guru memiliki derajat profesionalitas tertentu yang tercermin dari kompetensi, kemahiran, kecakapan, atau keterampilan yang memenuhi standar mutu atau norma etik tertentu. Definisi guru tidak termuat dalam UU. No. 20 Tahun 2003 tentang sistem pendidikan nasional (sisdiknas), dimana di UU ini profesi guru dimasukkan kedalam rumpun pendidik.⁸

Guru adalah pendidik profesional dengan tugas utama mendidik, mengajar, membimbing, mengarahkan, melatih, menilai, dan mengevaluasi peserta didik pada pendidikan anak di usia dini jalur pendidikan formal, pendidikan dasar, dan pendidikan menengah. Pengertian profesi (profesional) adalah pekerjaan atau kegiatan yang dilakukan oleh seseorang dan menjadi sumber penghasilan kehidupan yang memerlukan keahlian, kemahiran, atau kecakapan yang memenuhi standar mutu atau norma tertentu serta memerlukan pendidikan profesi. Jadi guru yang profesional adalah guru yang tugasnya meliputi mendidik, mengajar, membimbing, melatih, mengarahkan, menilai, dan mengevaluasi peserta didik di sekolah.

⁸Sudarman Damin dan H. Khairil, *Profesi Kependidikan* (Cet. I; Bandung: CV. Alfabeta, 2010), h. 5

Umumnya kita mengatakan bahwa mengajar adalah suatu profesi, sedangkan guru adalah pelaksana dari profesi mengajar itu. Dalam kaitan dengan keprofesionalan guru inilah, undang-undang guru dan dosen mengemukakan prinsip-prinsip profesionalisme guru sebagai berikut:

- a. Memiliki bakat, minat, panggilan jiwa dan idealisme
- b. Memiliki komitmen untuk meningkatkan mutu pendidikan, keimanan, ketakwaan dan akhlak mulia
- c. Memiliki kualifikasi akademik dan latar belakang pendidikan sesuai dengan bidang tugas
- d. Memiliki kompetensi yang diperlukan sesuai dengan bidang tugas
- e. Memiliki tanggung jawab atas pelaksanaan tugas keprofesionalan
- f. Memperoleh penghasilan yang ditentukan sesuai dengan prestasi kerja
- g. Memiliki kesempatan untuk mengembangkan keprofesionalan secara berkelanjutan dengan belajar sepanjang hayat
- h. Memiliki jaminan perlindungan hukum dalam melaksanakan tugas keprofesionalan guru
- i. Memiliki organisasi profesi yang mempunyai kewenangan, mengatur hal-hal yang berkaitan dengan tugas keprofesionalan guru⁹

Sesungguhnya guru dan pendidik itu merupakan dua hal yang bisa berbeda maknanya. Kata pendidik (bahasa Indonesia) merupakan padanan dari kata *educator*

⁹ Abimanyu Soli, *Pengembangan Profesi Guru (Modul Pendidikan & Latihan Profesi Guru)*, Jilid I (Cet I; Makassar: Universitas Negeri Makassar, 2008), h. 2

(bahasa Inggris). Di dalam kamus *webster* kata *educator* berarti *educationist* atau *educationalist* yang padanannya dalam bahasa Indonesia adalah pendidik. Spesialis dibandingkan pendidikan, atau ahli pendidikan. Kata guru (bahasa Indonesia) merupakan padanan dari kata *teacher* (bahasa Inggris). Di dalam kamus *webster*, kata *teacher* bermakna sebagai “*the person who teach, especially in school*” atau guru adalah seseorang yang mengajar, khususnya di sekolah.

Menurut PP No.19/2005 tentang standar nasional pendidikan pasal 28, dinyatakan bahwa pendidik adalah agen pembelajaran yang harus memiliki empat jenis kompetensi, yakni kompetensi pedagogik, kepribadian, profesional, dan sosial. Dalam konteks itu, maka kompetensi guru dapat diartikan sebagai kebulatan pengetahuan, keterampilan dan sikap yang diwujudkan dalam bentuk perangkat tindakan cerdas dan penuh tanggung jawab yang dimiliki seorang guru yang dipersyaratkan beserta kompetensi inti guru sebagaimana dikehendaki dalam permendiknas RI Nomor 16 tahun 2001.

Kini penyandang profesi guru telah mengalami perluasan perfektif dan pemaknaannya. Dalam peraturan pemerintah (PP) No. 74 tahun 2008 tentang guru, sebutan guru mencakup: (1) guru itu sendiri, baik guru kelas, guru bidang studi, maupun guru bimbingan dan konseling atau guru bimbingan karir; (2) guru dengan tugas tambahan sebagai kepala sekolah; dan (3) guru dalam jabatan pengawas.¹⁰

Guru mempunyai kedudukan sebagai tenaga profesional pada jenjang pendidikan dasar, pendidikan menengah, dan pendidikan anak usia dini pada jalur

¹⁰ Sudarman Damin dan H. Khairil. *Profesi Kependidikan*, h. 5

pendidikan formal yang diangkat sesuai dengan peraturan perundang-undangan. Kedudukan guru sebagai tenaga profesional dimaksud berfungsi untuk meningkatkan martabat dan peran guru sebagai agen pembelajaran berfungsi untuk meningkatkan mutu pendidikan nasional.

Untuk memenuhi kriteria profesional itu, guru harus menjalani profesionalisasi atau proses menuju derajat profesional yang sesungguhnya secara terus-menerus, termasuk kompetensi mengelola kelas. Di UU No. 74 tahun 2008 dibedakan antara pembinaan dan pengembangan kompetensi guru yang belum dan yang sudah terqualifikasi S-1 atau D-IV. Pengembangan dan peningkatan kualifikasi akademik bagi guru yang belum memenuhi kualifikasi S-1 atau D-IV dilakukan melalui pendidikan tinggi program S-1 atau program D-IV pada perguruan tinggi yang menyelenggarakan program pendidikan tenaga kependidikan dan atau program pendidikan non-kependidikan yang terakreditasi.

Tugas guru sebagai profesi meliputi mendidik, mengajar, dan melatih. Mendidik berarti meneruskan dan mengembangkan nilai-nilai hidup. Mengajar berarti meneruskan dan mengembangkan ilmu pengetahuan dan teknologi. Sedangkan melatih berarti mengembangkan keterampilan-keterampilan pada siswa. Tugas guru dalam bidang kemanusiaan di sekolah harus dapat menjadikan dirinya sebagai orang tua kedua. Ia harus mampu menarik simpati sehingga ia menjadi idola para siswanya. Pelajaran apapun yang diberikan, hendaknya dapat menjadi motivasi bagi siswanya dalam belajar. Bila seorang guru dalam penampilannya sudah tidak menarik, maka kegagalan pertama adalah ia tidak akan dapat menanamkan benih pengajarannya itu

kepada para siswanya. Para siswa enggan menghadapi guru yang tidak menarik. Pelajaran tidak dapat diserap sehingga setiap lapisan masyarakat (*homoludens, homopuber, dan homosapiens*) dapat mengerti bila menghadapi guru.¹¹

Masyarakat menempatkan guru pada tempat yang lebih terhormat di lingkungannya karena dari seorang guru diharapkan masyarakat dapat memperoleh ilmu pengetahuan. Ini berarti guru berkewajiban mencerdaskan bangsa menuju pembentukan manusia Indonesia seutuhnya yang berdasarkan Pancasila.

Tugas dan peran guru tidaklah terbatas di dalam masyarakat, bahkan guru pada hakikatnya merupakan komponen strategis yang memilih peran yang penting dalam menentukan gerak maju kehidupan bangsa. Bahkan keberadaan guru merupakan faktor *conditio sine qua non* yang tidak mungkin digantikan oleh komponen manapun dalam kehidupan bangsa sejak dulu, terlebih-lebih pada era kontemporer ini.¹²

Keberadaan guru bagi suatu bangsa amatlah penting, apalagi bagi suatu bangsa yang sedang pembangunan, terlebih-lebih bagi keberlangsungan hidup bangsa ditengah-tengah lintasan perjalanan zaman dengan teknologi yang kian canggih dan segala perubahan serta pergeseran nilai yang cenderung memberi nuansa kepada kehidupan yang menuntut ilmu dan seni dalam kadar dinamik untuk dapat mengadaptasikan diri.

¹¹Muh. Uzer Usman, *Menjadi Guru profesional*, Jilid I (Cet.I; Bandung: PT Remaja Rosdakarya, 2010), h. 7

¹²Sudarman Damin dan H. Khairil, *Profesi Kependidikan*, h. 5

Semakin akurat para guru melaksanakan fungsinya, semakin terjamin tercipta dan terbinanya kesiapan dan keandalan seseorang sebagai manusia pembangunan. Dengan kata lain, potret dan wajah diri bangsa di masa depan tercermin dari potret diri guru masa kini, dan gerak maju dinamika kehidupan bangsa berbanding lurus dengan citra para guru di tengah-tengah masyarakat.

Untuk memenuhi profesionalisme guru diperlukan kecerdasan yang meliputi kecerdasan intelektual atau *intelligence Quotient (IQ)*, kecerdasan emosional atau *emotional Quotient (EQ)* dan kecerdasan spiritual atau *spiritual Quotient (SQ)*. Wawasan keilmuan yang mumpuni, memiliki motivasi dan etos kerja yang didukung oleh kemampuan strategi manajemen kerja, dan lain sebagainya.

Kedudukan guru sebagai tenaga profesional bertujuan untuk melaksanakan sistem pendidikan nasional, dan mewujudkan tujuan pendidikan nasional, yaitu berkembangnya potensi peserta didik agar menjadi manusia yang beriman dan bertakwa kepada Tuhan yang maha esa, berakhlak mulia, sehat, berilmu, cakap, kreatif, mandiri, dan menjadi warga negara yang demokratis serta bertanggung jawab.

Profesionalisme guru dalam mengajar antara lain ditandai bahwa dalam pengambilan keputusan pendidikan dapat dipertanggung jawabkan baik aspek ilmiah maupun aspek moral. Pengambilan keputusan pendidikan antara lain menyangkut bagaimana perlakuan kepada pihak pembelajar, pendekatan yang digunakan, organisasi materi ajar, pemilihan sarana dan pendukung proses belajar dan sebagainya. Guru adalah orang yang diberi tanggung jawab untuk mengembangkan dan melaksanakan kurikulum hingga mengevaluasi ketercapaiannya.

B. Pengertian RPP

Menurut syahrudin dalam kunandar RPP atau rencana pelaksanaan pembelajaran adalah rencana yang menggambarkan prosedur dan pengorganisasian pembelajaran untuk mencapai suatu kompetensi dasar yang ditetapkan dalam standar isi dan dijabarkan dalam silabus.¹³

Rencana pelaksanaan pembelajaran adalah rencana yang menggambarkan prosedur dan manajemen Pembelajaran untuk mencapai satu atau lebih kompetensi dasar yang ditetapkan dalam standar isi dan dijabarkan dari silabus. Membuat RPP adalah suatu pengembangan kurikulum yang dilakukan guru-guru dalam pembuatan RPP, guru menjabarkan silabus secara rinci dan operasional dan RPP siap dijadikan pedoman atau skenario dalam pembelajaran. Dalam pengembangan RPP guru diberi kebebasan untuk mengubah, modifikasi dan menyesuaikan silabus dengan kondisi sekolah dan daerah serta dengan karakteristik peserta didik.¹⁴

Rencana pelaksanaan pembelajaran adalah rencana yang menggambarkan prosedur dan manajemen pembelajaran untuk mencapai satu atau lebih kompetensi dasar yang pengembangannya harus dilakukan secara profesional.¹⁵

RPP adalah penjabaran silabus kedalam unit-unit atau satuan kegiatan pembelajaran untuk dilaksanakan dikelas. Rencana pelaksanaan pembelajaran

¹³ Syahrudin usman, *Menuju Guru Profesional Suatu Tantangan*, h. 5

¹⁴ Sitti azisah, *Guru dan Pengembangan Kurikulum Berkarakter*, h. 30

¹⁵ Syamsudduha, *Perencanaan Pembelajaran Bahasa dan Sastra Indonesia*, Jilid I (Cet.I; Makassar: CV. Berkah utami, 2009), h.121

merupakan rencana operasional pembelajaran yang memuat beberapa indikator yang terkait untuk dilaksanakan dalam satu atau beberapa kali pertemuan dikelas.¹⁶

RPP adalah rancangan pembelajaran mata pelajaran per unit yang akan diterapkan guru dalam pembelajaran dikelas. Berdasarkan RPP inilah seorang guru (baik yang menyusun RPP itu sendiri maupun yang bukan) diharapkan bisa menerapkan pembelajaran secara terprogram. Oleh karena itu, RPP harus memiliki daya terap (*applicable*) yang tinggi. Pada sisi lain, melalui RPP pun dapat diketahui kadar kemampuan guru dalam menjalankan profesinya.¹⁷

RPP memiliki manfaat dalam proses belajar mengajar yaitu:

- a. Sebagai petunjuk arah kegiatan dalam mencapai tujuan
- b. Sebagai pola dasar dalam mengatur tugas dan wewenang bagi setiap unsur yang terlibat dalam kegiatan
- c. Sebagai pedoman kerja bagi setiap unsur baik unsur guru maupun unsur murid
- d. Sebagai alat ukur efektif tidaknya suatu pekerjaan sehingga setiap saat diketahui ketetapan dan kelambatan kerja.
- e. Sebagai bahan penyusun data agar terjadi keseimbangan kerja
- f. Sebagai penghemat waktu, tenaga dan alat-alat, dan biaya.

Berdasarkan beberapa pengertian di atas, maka yang dimaksud dengan RPP adalah rancangan pembelajaran yang merupakan penjabaran dari silabus, memiliki

¹⁶Susanto, *Pengembangan KTSP dengan Perspektif Manajemen Visi*, Jilid I (Cet. I; Makassar: Mata Pena, 2007), h. 167

¹⁷Masnur Muslich, *KTSP (kurikulum tingkat satuan pendidikan) dasar-dasar pemahaman dan pengembangan*, Jilid I (Cet. III; Jakarta: PT Bumi Aksara, 2008), h. 45

beberapa indikator yang menjadi tujuan yang akan dicapai dalam proses pembelajaran. RPP juga merupakan rencana yang menggambarkan kegiatan pembelajaran yang akan dilakukan.

C. Prosedur Pengembangan RPP

Cara pengembangan RPP dalam garis besarnya dapat mengikuti langkah-langkah sebagai berikut:

- a. Mengisi kolom identitas
- b. Menentukan alokasi waktu yang dibutuhkan untuk pertemuan yang telah ditetapkan.
- c. Menentukan kompetensi dasar serta indikator yang akan digunakan yang terdapat pada silabus yang telah disusun.
- d. Merumuskan tujuan pembelajaran berdasarkan kompetensi dasar serta indikator yang telah ditentukan.
- e. Mengidentifikasi materi standar berdasarkan materi pokok pembelajaran yang terdapat dalam silabus.
- f. Menentukan metode pembelajaran yang akan digunakan
- g. Merumuskan langkah-langkah pembelajaran yang terdiri dari kegiatan awal, kegiatan inti dan kegiatan penutup.
- h. Menentukan sumber belajar yang digunakan

- i. Menyusun kriteria penilaian, lembar pengamatan, contoh soal dan teknik penskoran.¹⁸

Prosedur dalam pengembangan RPP adalah sebagai berikut:

- a. Identifikasi masalah pembelajaran dikelas melalui *riview literature*, observasi kelas, dan telaah dokumen terkait dengan RPP yang ada dan digunakan dilapangan oleh guru-guru.
- b. Analisis kurikulum dengan menganalisis standar isi mencakup standar kompetensi, kompetendi dasar, indikator dan tujuan pembelajaran.
- c. Menyusun draft RPP berdasarkan landasan teoretik dan standar proses.
- d. Validasi ahli untuk mengetahui kesesuaian draft RPP dengan landasan teoretik penyusunan RPP menggunakan instrumen validasi
- e. Revisi draft RPP berdasarkan validasi ahli sehingga menghasilkan draft RPP yang lebih baik dan sesuai dengan teori.
- f. Uji coba RPP dalam praktik pembelajaran. Uji coba dilakukan dalam praktik pembelajaran dikelas. Kemudian guru melakukan validasi untuk mengetahui keterterapan RPP. Bersamaan dengan ini dilakukan validasi *audience*(oleh siswa) untuk mengetahui keefektifan RPP mencapai target pembelajaran. Untuk mengetahui keefektifan RPP lakukan uji kompetensi pada peserta didik. Dekripsikan efek pembelajarannya baik langsung maupun penyertanya, juga

¹⁸Syahrudin usman, *Menuju guru profesional suatu tantangan*, h. 98

keterbatasan (kekurangan/kelemahan) RPP yang dikembangkan. Mintalah saran perbaikan RPP baik dari guru maupun siswa.

- g. Revisi berdasarkan uji coba terbatas. Berdasarkan uji coba, pertimbangan efek pembelajaran dan keterbatasan RPP, lakukan revisi berdasarkan uji coba skala terbatas sehingga menghasilkan RPP yang lebih baik dan efektif untuk pembelajaran.¹⁹

Tahapan pengembangan RPP yaitu:

- a. Memilah dan memilih kompetensi dasar mata pelajaran pada silabus yang dapat dipadukan dalam tema tertentu untuk satu hari.
- b. Memilah dan memilih kegiatan-kegiatan didalam silabus yang sesuai dengan KD
- c. Kegiatan dalam silabus yang disiapkan untuk 3 atau 4 minggu (tergantung dengan tema/subtema) perlu dipilah menjadi kegiatan untuk satu minggu, kemudian dipilah dan dipilih lagi untuk kegiatan satu hari.
- d. Dalam memilah dan memilih kegiatan dari silabus, guru perlu memperhatikan keterkaitan antara berbagai kegiatan dari beberapa mata pelajaran yang akan diintegrasikan sehingga pembelajaran berlangsung sesuai dengan alur.
- e. Menentukan indikator pencapaian kompetensi berdasarkan kegiatan di silabus yang sudah dipilih.

¹⁹Sa'dun akbar, *Instrumen Perangkat Pembelajaran*, Jilid I (Cet. III; Bandung: PT Remaja Rosdakarya, 2015), h. 151

- f. Di dalam penyusunan RPP, selain menggunakan silabus, guru bisa menggunakan buku teks pelajaran dan buku guru serta hasil analisis KD dengan tema yang telah dilakukan
- g. Di dalam penyusunan RPP, guru harus memperhatikan alokasi waktu untuk setiap kegiatan dan kedalaman kompetensi yang diharapkan.
- h. Apabila kompetensi yang akan diberikan dalam suatu tema memerlukan kemampuan prasyarat yang belum pernah diajarkan, guru perlu mengajarkan kompetensi prasyarat.²⁰

Berdasarkan beberapa pembahasan di atas, maka prosedur pengembangan RPP yaitu mengidentifikasi masalah pembelajaran di kelas kemudian melakukan proses analisis kompetensi dasar. Setelah menganalisis kompetensi dasar maka proses selanjutnya adalah membuat draft RPP lalu melakukan proses validasi oleh pakar ahli. Lakukan uji coba RPP dalam proses pembelajaran ketika RPPnya sudah di validasi oleh pakar ahli.

D. Komponen RPP

RPP disusun untuk setiap kompetensi dasar yang dapat dilaksanakan dalam satu kali pertemuan atau lebih. Komponen RPP meliputi:

- a. Identitas mata pelajaran (di dalamnya mencakup satuan pendidikan, kelas, semester, mata pelajaran atau tema, dan jumlah pertemuan)
- b. Standar kompetensi

²⁰Misykat Malik Ibrahim, *Implementasi Kurikulum 2013 Rekonstruksi Kompetensi Revolusi Pembelajaran dan Reformasi Penilaian*, Jilid I (Cet.I; Makassar: Alauddin University Press, 2014), h. 131

- c. Kompetensi dasar
- d. Tujuan pembelajaran yang mengandung unsur ABCD (*audience, behavior, condition, dan degree*)
- e. Materi ajar atau substansi materi
- f. Alokasi waktu
- g. Metode pembelajaran
- h. Kegiatan pembelajaran, berisi pengalaman belajar terbagi dalam kegiatan awal, kegiatan inti, dan kegiatan akhir.
- i. Indikator pencapaian kompetensi, penilaian hasil belajar
- j. Sumber belajar²¹

Untuk keperluan pelaksanaan pembelajaran guru perlu mengembangkan rencana pelaksanaan pembelajaran. Rencana pembelajaran ini merupakan realisasi dari pengalaman belajar siswa yang telah ditetapkan dalam silabus pembelajaran.

Komponen pembelajaran meliputi:

- a. Identitas mata pelajaran (nama mata pelajaran yang akan dipadukan, kelas, semester, dan waktu/banyaknya jam pertemuan yang dialokasikan)
- b. Kompetensi dasar dan indikator yang akan dilaksanakan
- c. Tujuan pembelajaran. Tujuan pembelajaran dapat dijabarkan dari kompetensi dasar atau indikator.
- d. Materi pokok beserta uraiannya yang perlu dipelajari siswa dalam rangka mencapai kompetensi dasar dan indikator

²¹Sa'dun akbar, *Instrumen Perangkat Pembelajaran*, h. 142

- e. Langkah kegiatan. Ini merupakan rincian kegiatan pembelajaran atau pengalaman belajar yang ada di silabus
- f. Alat dan media yang digunakan untuk mendukung kegiatan pembelajaran dalam rangka mencapai tujuan
- g. Penilaian. Prosedur dan instrumen penilaian untuk mengetahui kemajuan dalam mencapai tujuan pembelajaran.²²

Berdasarkan pembahasan di atas, sebuah RPP memuat beberapa komponen yaitu satuan pendidikan, kelas, semester, mata pelajaran, tema, jumlah pertemuan, alokasi waktu, kompetensi dasar, indikator/tujuan pembelajaran, bahan ajar, kegiatan pembelajaran, alat dan media pembelajaran, metode pembelajaran serta penilaian.



²²Syamsudduha, *Perencanaan Pembelajaran Bahasa dan Sastra Indonesia*, h.211-212

BAB III

METODE PENELITIAN

A. Jenis dan Lokasi Penelitian

1. Jenis Penelitian

Penelitian ini merupakan jenis penelitian deskriptif yaitu penelitian yang dilakukan dengan tujuan utama untuk membuat gambaran atau deskripsi tentang suatu keadaan secara objektif.²³

Penelitian deskriptif adalah bentuk penelitian yang paling dasar. Penelitian ini ditujukan untuk mendeskripsikan dan menggambarkan fenomena yang ada baik yang bersifat alamiah ataupun fenomena yang rekayasa manusia, penelitian ini mengkaji bentuk aktifitas, karakteristik, perubahan, hubungan, kesamaan dan perbedaannya dengan fenomena lain

Penelitian deskriptif adalah bentuk penelitian yang paling dasar. Penelitian ini ditujukan untuk mendeskripsikan dan menggambarkan fenomena yang ada baik yang bersifat alamiah ataupun fenomena yang rekayasa manusia, penelitian ini mengkaji bentuk aktifitas, karakteristik, perubahan, hubungan, kesamaan dan perbedaannya dengan fenomena lain

Penelitian deskripsi menurut Frankel dan Wallen dalam Morissan penelitian deskripsi merupakan kegiatan penelitian yang mengumpulkan informasi, beberapa informasi yang dapat dikumpulkan melalui penelitian deskripsi yaitu: (1) Informasi

²³ Soekidjo Notoatmodjo, *Metodologi Penelitian Kesehatan*(Cet.III;Jakarta: PT Rineka Cipta), h.138

tentang keadaan saat ini, (2) Informasi tentang apa yang kita inginkan yang bertolak dari hasil analisis dan (3) Bagaimana proses sampai kesana.

Penelitian deskriptif berupaya menjelaskan atau mencatat kondisi atau sikap untuk menjelaskan apa yang ada saat ini. Misal deskripsi yang dilakukan untuk mengetahui pendapat masyarakat terhadap kandidat pejabat atau pandangan masyarakat terhadap partai politik. Departemen tenaga kerja dapat melakukan survei untuk mengetahui tingkat pengangguran di sebuah Negara. Media massa secara terus-menerus melakukan survei kepada audiensi untuk mengetahui selera mereka terhadap isi media (program), perubahan nilai-nilai yang dianut, dan variasi gaya hidup mereka. Secara singkat, penelitian deskriptif berupaya untuk mengungkapkan situasi saat ini terkait dengan suatu topik studi tertentu.

Ditinjau dari segi masalah yang diselidiki, teknik dan alat yang digunakan dalam meneliti, serta tempat dan waktu, penelitian ini dapat dibagi atas beberapa jenis. Menurut Sukma dinata ada beberapa variasi dalam penelitian deskriptif yaitu:

- a. Studi Perkembangan, bisa mendeskripsikan sesuatu keadaan saja, tetapi bisa juga mendeskripsikan keadaan dalam tahapan-tahapan perkembangannya.
- b. Studi Kasus, metode untuk menghimpun dan menganalisis data berkenaan dengan sesuatu kasus.
- c. Studi Kemasyarakatan, kajian intensif yang dilakukan terhadap suatu kelompok masyarakat yang tinggal bersama di suatu daerah yang memiliki ikatan dan karakteristik tertentu.

- d. Studi Perbandingan, bentuk penelitian deskriptif yang membandingkan dua atau lebih dari dua situasional.
- e. Studi Hubungan, disebut juga studi korelasional yang meneliti hubungan antara dua hal, dua variabel atau lebih.
- f. Studi Waktu dan Gerak, ditujukan untuk meneliti atau menguji jumlah waktu dan banyaknya gerak yang diperlukan untuk melakukan suatu kegiatan.
- g. Studi Kecenderungan, studi ini diarahkan untuk melihat kecenderungan perkembangan.
- h. Studi Tindak Lanjut, merupakan pengumpulan data terhadap para lulusan atau orang-orang yang telah menyelesaikan suatu program pendidikan, latihan atau pembinaan.
- i. Analisis Kegiatan, diarahkan untuk menganalisis kegiatan yang dilakukan dalam pelaksanaan suatu tugas atau pekerjaan dalam bidang industri, bisnis, pemerintahan, lembaga sosial dll, baik dalam kegiatan produksi atau layanan jasa.

Jenis penelitian ini menggunakan pendekatan kualitatif yakni untuk mengetahui bagaimana kesulitan Guru IPA Biologi dalam mengembangkan rencana pelaksanaan pembelajaran (RPP) mata pelajaran IPA Biologi MTs Negeri Kelara Kab. Jeneponto Provinsi Sulawesi Selatan.

2. Lokasi Penelitian

Penelitian ini berlokasi di MTs Negeri Kelara Kabupaten Jeneponto Provinsi Sulawesi Selatan.

B. Subyek penelitian

Subyek penelitian adalah subyek yang dituju untuk diteliti oleh peneliti. Jika kita bicara tentang subyek penelitian, sebetulnya berbicara tentang unit analisa, yaitu subyek yang menjadi pusat perhatian atau sasaran penelitian.²⁴ Adapun subyek penelitian ini yaitu Guru IPA Biologi MTs Negeri Kelara Kabupaten Jeneponto Provinsi Sulawesi Selatan yang berjumlah 3 orang.

C. Sumber data

Jenis data menurut sumber pengambilannya dibedakan atas dua yakni data primer dan data sekunder.²⁵ Adapun bentuk sumber data dari penelitian ini adalah sebagai berikut:

1. Data primer

Data primer merupakan data yang diperoleh atau dikumpulkan langsung dilapangan oleh orang yang melakukan penelitian. Dalam penelitian ini, data primer diperoleh dari data wawancara (Guru IPA Biologi MTs Negeri Kelara Kabupaten Jeneponto Provinsi Sulawesi Selatan)

2. Data sekunder

Data sekunder merupakan data yang diperlukan dan dikumpulkan oleh orang yang melakukan penelitian dari sumber-sumber yang telah ada. Dalam penelitian ini,

²⁴Suharsimi Arikunto, *Dasar-Dasar Evaluasi Pendidikan* (Cet. I; Jakarta: Bumi Aksara, 2010),h. 131

²⁵ Iqbalhasan, *Analisis Data Penelitian Dengan Statistik*(Cet. I; Jakarta: Bumi Aksara,2004), h.19

data sekunder diperoleh dari hasil dokumentasi berupa rencana pelaksanaan pembelajaran (RPP).

D. Teknik Pengumpulan Data

1. Teknik dokumentasi

Teknik dokumentasi adalah cara pengumpulan data melalui bahan tertulis yang ada sebelumnya, tentu yang berhubungan dengan penelitian ini. Metode dokumentasi adalah metode pengumpulan data melalui dokumen-dokumen yang berupa catatan-catatan resmi dan surat-surat dan agenda.²⁶

2. Wawancara

Wawancara merupakan salah satu teknik pengumpulan data. Pelaksanaannya dapat dilakukan secara langsung berhadapan dengan yang diwawancarai, tetapi dapat juga secara tidak langsung seperti memberikan daftar pertanyaan untuk dijawab pada kesempatan lain. Instrumen wawancara dapat berupa pedoman wawancara maupun *checklist*.²⁷

E. Instrumen Penelitian

Instrumen adalah suatu alat yang digunakan untuk mengukur fenomena alam maupun sosial yang diamati. Instrumen penelitian merupakan salah satu unsur yang sangat penting dalam penelitian karena berfungsi sebagai alat atau sarana

²⁶Darmadi, *Metode Penelitian Pendidikan dan Social*(Cet. I; Bandung: Alfabeta, 2013), h. 83.

²⁷ Husein Umar, *Metode Penelitian Untuk Skripsi dan Tesis Bisnis*, Jilid I (Cet. 12; Jakarta:PT. RajaGrafindo Persada, 2013), h. 51

pengumpulan data. Dengan demikian, instrumen harus relevan dengan masalah aspek yang diteliti agar memperoleh data yang akurat.²⁸

Adapun instrumen yang akan digunakan dalam penelitian ini adalah sebagai berikut:

1. Dokumentasi

Dokumentasi adalah cara pengumpulan data melalui bahan tertulis yang ada sebelumnya, tentu yang berhubungan dengan penelitian ini. Adapun bentuk dokumentasi dalam penelitian ini yaitu foto pada saat melakukan penelitian, dan dokumen Rencana Pelaksanaan Pembelajaran (RPP).

2. Pedoman Wawancara

Wawancara adalah percakapan dengan maksud tertentu. Percakapan itu dilakukan oleh dua pihak, yaitu pewawancara yang mengajukan pertanyaan dan terwawancara yang memberikan jawaban atas pertanyaan itu.²⁹ Pada penelitian ini menggunakan wawancara terbuka yaitu wawancara yang berdasarkan pertanyaan yang tidak terbatas (tidak terlihat) jawabannya.

F. Teknik Analisis Data

Analisis data dalam penelitian kualitatif, dilakukan pada saat pengumpulan data berlangsung, dan setelah selesai pengumpulan data dalam periode tertentu. Miles dan Huberman mengemukakan bahwa:

²⁸ Suharsimi Arikunto, *Prosedur Penelitian* (Cet. VII, Jakarta: Rineka Cipta, 2002), h. 119

²⁹ Suharsimi, Arikunto. *Prosedur Penelitian (Suatu Pendekatan Suatu Praktek)* (Cet. I; Jakarta: Rineka Cipta, 1999), h. 197

Aktifitas dalam analisis kualitatif dilakukan secara interaktif dan berlangsung secara terus menerus sampai tuntas, sampai datanya sudah jenuh. Aktifitas dalam analisis data, yaitu data *reduction*, data *display*, dan *conclusion drawing verification*³⁰

Dengan demikian pada penelitian ini terdapat 3 tahapan dalam analisis data,

yaitu:

1. Reduksi data

Reduksi data adalah bagian dari proses analisis yaitu bentuk analisis mempertegas, memperpendek, membuat fokus, membuang hal yang tidak penting, dan mengatur data sehingga data dapat dibuat kesimpulan. Proses ini berlangsung terus sepanjang pelaksanaan penelitian, berupa singkatan, pembuatan kode, memusatkan tema, membuat batas-batas persoalan dan menulis memo. Dalam mereduksi data hal yang dilakukan dalam penelitian ini adalah (1) mengumpulkan data dan informasi dari catatan hasil wawancara dan dokumentasi; (2) mencari hal-hal yang dianggap penting dari setiap aspek temuan penelitian. Hasil dokumentasi mengenai merencanakan pembelajaran dalam bentuk RPP akan digolongkan dengan mengelompokkan tingkat kejelasan dan kesesuaian RPP yang telah dibuat oleh Guru IPA Biologi di MTs Negeri Kelara. Kategori penilaian RPP yaitu: jelas/sesuai memperoleh skor 3, kurang jelas/kurang sesuai memperoleh skor 2, tidak jelas/tidak sesuai memperoleh skor 1. Data hasil penelitian akan dianalisis dengan rumus sebagai berikut:

³⁰Sugiyono, *Metode Penelitian Kuantitatif Kualitatif R&D* (Cet. I; Bandung :Alfabeta, 2012), h. 246.

$$\text{Nilai} = \frac{f}{N} \times 100$$

Keterangan :

- F : Frekuensi yang dicari presentasinya
 N : Banyaknya Sampel

Kategorisasi penilaian dokumen berupa RPP yang telah dibuat oleh Guru IPA Biologi akan mengikuti pola sebagai berikut:

Tabel 3.1: Menjabarkan Kompetensi Dasar ke Indikator (Mengandung Unsur *Audience, Behavior, Condition, Degree*)

A. Menjabarkan kompetensi dasar ke indikator (mengandung unsur *audience, behavior, condition, degree*)

Nilai	Kategori
7-9	Tinggi
5-6	Sedang
3-4	Rendah

B. Pemilihan metode pembelajaran

Nilai	Kategori
7-9	Tinggi
5-6	Sedang
3-4	Rendah

C. Penyusunan skenario pembelajaran

Nilai	Kategori
7-9	Tinggi
5-6	Sedang
3-4	Rendah

D. Pemilihan sumber belajar/ media pembelajaran

Nilai	Kategori
7-9	Tinggi
5-6	Sedang
3-4	Rendah

E. Evaluasi pembelajaran

Nilai	Kategori
7-9	Tinggi
5-6	Sedang
3-4	Rendah



Hasil skor dokumen RPP guru IPA Biologi MTs Negeri Kelara dikonversi kedalam skala 1-4 sesuai skala penilaian kurikulum 2013 dengan rumus :

$$\text{Konversi skala 1-4} = \frac{\text{skor yang diperoleh}}{\text{skor maksimal}} \times 4$$

2. Sajian data

Sajian data adalah suatu susunan informasi yang memungkinkan dapat ditariknya suatu kesimpulan penelitian. Penyajian data ini dilaksanakan untuk menggambarkan suatu informasi secara sistematis dan mudah dilihat serta difahami dalam bentuk keseluruhan sajiannya. Penyajian data dilakukan dengan memberikan pedoman wawancara kepada guru yang dilanjutkan dengan hasil dokumentasi berdasarkan hasil wawancara guru yang telah dianalisis sebelumnya dengan melakukan pengelompokan. Analisis data yang digunakan dengan melakukan pengelompokan data lalu menjabarkannya, kemudian membuat kesimpulan. Hasil analisis data berupa pemaparan mengenai situasi yang diteliti yang disajikan dalam bentuk uraian naratif.

3. Penarikan kesimpulan atau verifikasi

Kesimpulan pada penelitian kualitatif, tidak akan ditarik kecuali setelah proses pengumpulan data berakhir. Kesimpulan yang dibuat perlu diverifikasi dengan cara melihat dan mempertanyakan kembali, sambil meninjau secara sepintas pada catatan lapangan untuk memperoleh pemahaman yang lebih tepat.

G. Pengujian keabsahan data

Pengujian keabsahan data pada dasarnya merupakan bagian yang sangat penting dan tidak terpisahkan dari penelitian kualitatif. Uji keabsahan data meliputi uji *credibility* (validitas internal), *transferability* (validitas eksternal), *dependability* (reabilitas), *confirmability* (obyektifitas). Berikut uraian uji keabsahan data metode kualitatif yaitu:

1. Uji Kredibilitas

Uji Kredibilitas atau kepercayaan terhadap data hasil penelitian dapat dilakukan dengan cara meningkatkan ketekunan berarti melakukan pengamatan secara lebih berkesinambungan. Dengan cara itu kepastian data dan urutan peristiwa akan dapat direkam secara pasti dan sistematis. Meningkatkan ketekunan dalam penelitian ini yaitu mencermati hasil penelitian dan perencanaan pembelajaran yang dibuat oleh guru.

2. Uji Transferabilitas

Uji transferabilitas adalah validasi eksternal dalam penelitian kualitatif. Laporan hasil penelitian ini dibuat dengan rinci dan jelas sesuai dengan data-data hasil penelitian mulai dari observasi, wawancara dan analisis dokumen.

3. Uji dependibilitas

Uji dependibilitas dapat dilakukan dengan audit terhadap keseluruhan proses penelitian. Pengujian *dependability* dilakukan dengan cara audit dengan auditor yang *independen* atau pembimbing untuk mengaudit keseluruhan aktivitas peneliti mulai menentukan masalah, memasuki lapangan, menentukan sumber data, sampai

membuat kesimpulan harus dapat ditunjukkan oleh peneliti. Jika peneliti tidak dapat menunjukkan jejak aktivitas lapangannya maka dependibilitas penelitiannya patut diragukan. Proses memasuki lapangan dapat dibuktikan dengan surat izin penelitian yang diberikan oleh pihak akademik fakultas, surat izin penelitian dari penanaman modal provinsi dan surat izin penelitian dari penanaman modal kabupaten tempat meneliti.

4. Uji konfirmabilitas

Uji konfirmabilitas atau kepastian diperlukan untuk mengetahui objektivitas penelitian. Penelitian dikatakan objektif bila telah disepakati banyak orang. Menguji konfirmabilitas berarti menguji hasil dan dikaitkan dengan proses yang telah dilakukan. Bila hasil penelitian merupakan fungsi dari proses penelitian yang dilakukan, maka penelitian tersebut telah memenuhi standar konfirmabilitas.

Pengujian keabsahan data yang dilakukan dalam penelitian ini yaitu uji *credibility* dan *confirmability*.

BAB IV

DESKRIPSI KESULITAN GURU IPA BIOLOGI DALAM

MENGEMBANGKAN RENCANA PELAKSANAAN PEMBELAJARAN (RPP)

MATA PELAJARAN IPA BIOLOGI MTS NEGERI KELARA KAB.

JENEPONTO PROV. SUL-SEL

A. *Gambaran Umum Lokasi Penelitian*

Madrasah Tsanawiyah Negeri Kelara merupakan salah satu madrasah Negeri yang ada di Jeneponto tepatnya di Jalan Sungai Kelara No. 3 Kecamatan kelara. Sekolah ini berjarak 10km di sebelah utara Kabupaten Jeneponto. MTs Negeri Kelara telah mengalami perubahan nama, pada saat itu lembaga tenaga pendidikan Madrasah tingkat pertama diistilahkan dengan PGA pada tahun 1961 s/d 1977. Pada tahun 1977 telah berubah nama menjadi MTs Swasta sampai pada tahun 1987. Kemudian MTs Swasta ini berubah lagi menjadi Filiyal pada tahun 1987 s/d 1997. Setelah mengalami perubahan nama dan akreditasi akhirnya Madrasah ini berubah nama menjadi Madrasah Negeri pada tahun 1997 sampai dengan sekarang yang mengalami perkembangan dan kemajuan baik dari segi tenaga pendidik, sarana dan prasarana, maupun tingkat jumlah siswa yang semakin banyak setiap tahunnya. Saat ini kepala sekolah MTS Negeri Kelara yaitu Salmah, S.Ag. Sekolah yang berstatus Negeri ini memiliki waktu belajar mulai jam 7.00-14.00 WITA. MTs Negeri Kelara menggunakan kurikulum 2013 dan juga memiliki predikat akreditasi A (sangat baik)

diantara sekolah-sekolah yang ada di daerah Jeneponto, dan sekolah ini juga menyediakan akses internet agar dapat membantu proses belajar mengajar siswa dan guru disekolah. Sekolah ini cukup populer di Jeneponto karena gedungnya yang cantik dan berada di pusat kota kecamatan kelara.

Adapun Visi MTs Negeri Kelara yaitu terwujudnya madrasah yang berkualitas dalam prestasi dan layanan, dengan penguasaan iptek yang berakarpada

S'bfdnilai iman dan taqwa serta berwawasan lingkungan.

Sedangkan Misi MTs Negeri Kelara yaitu:

- a. Melakukan pendidikan, pembelajaran dan pembimbingan secara kreatif, inovatif melalui guru yang kompeten dan profesional
- b. Mengembangkan budaya ilmu dan tata nilai kehidupan yang *religius*
- c. Mengembangkan dan mengelola sarana dan prasarana sekolah yang mendukung keberhasilan pendidikan dan pembelajaran secara optimal dan terpadu
- d. Membangun dan mengembangkan komitmen cita kehidupan alam dan lingkungan hidup melalui pelestarian budaya dan lingkungan hidup
- e. Mengendalikan dan mencegah terjadinya pencemaran dan kerusakan lingkungan hidup
- f. Mewujudkan lingkungan madrasah yang berbudaya bersih, sehat, cinta lingkungan, cinta puspa dan cinta satwa serta budidaya lingkungan.

Struktur Organisasi Mts Negeri Kelara Kab. Jeneponto

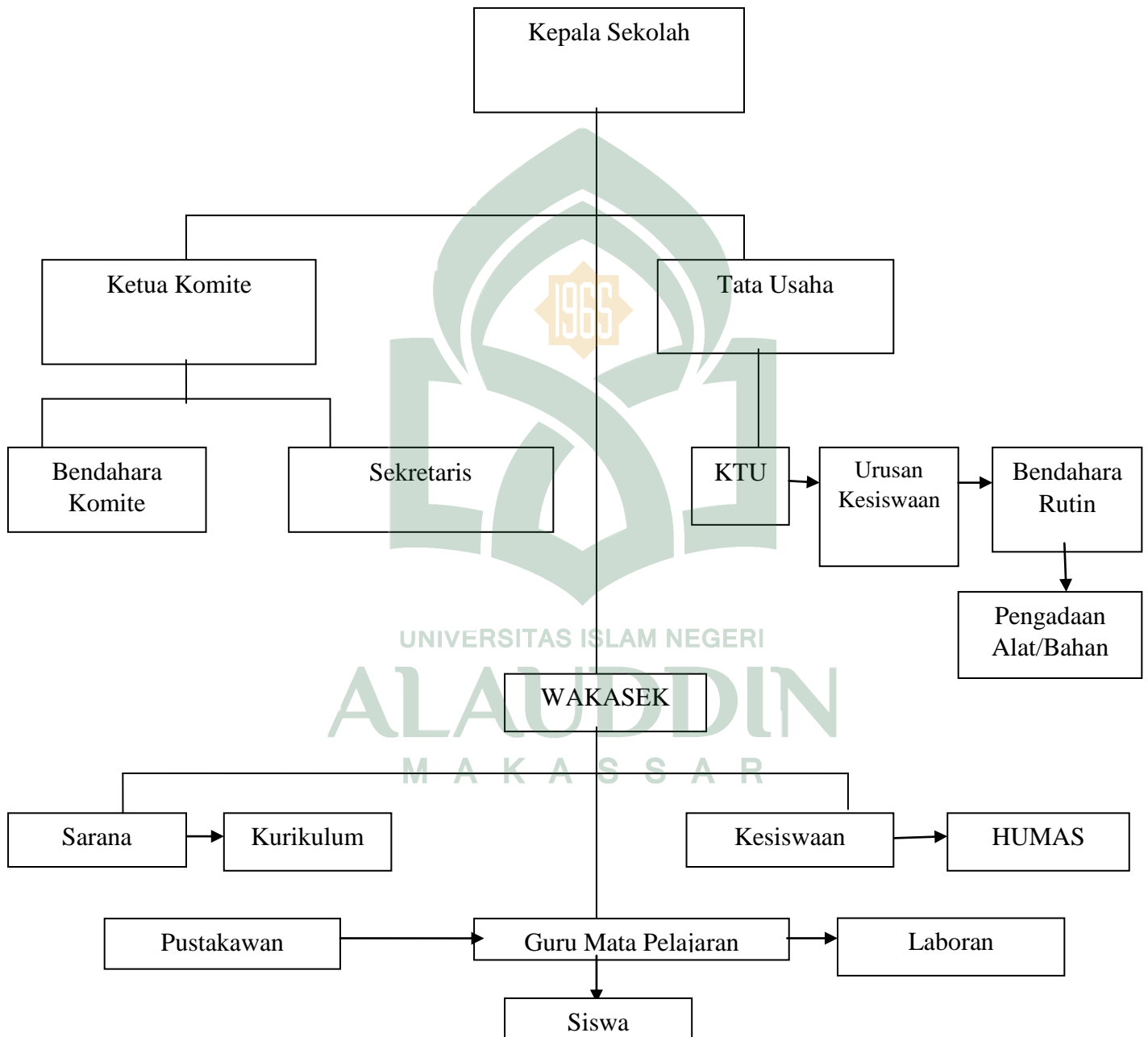

Sumber data: Dokumen MTs Negeri Kelara Kab. Jeneponto

1. Keadaan guru

Guru adalah satu komponen utama dalam sistem pendidikan, yang secara bersama-sama dengan komponen lainnya berusaha mencapai tujuan pendidikan. Tujuan profesi guru terbagi atas dua bidang dasar yaitu mengalihkan ilmu pengetahuan dan kemampuan tertentu kepada siswa dan menanamkan sikap serta tata nilai yang baik.

Guru merupakan sarana yang terpenting dalam suatu sekolah, baik sekolah negeri maupun swasta. Guru merupakan sumber pengetahuan anak-anak didik sebagai pengasuh, pembimbing atau guru sebagai teladan bagi anak-anak didik. Guru sangat berpengaruh terhadap kehidupan dan pertumbuhan sekolah, sebab gurulah yang menghadapi langsung murid secara individu maupun secara klasikal memberikan jumlah ilmu pengetahuan, sehingga anak didik dapat berbuat dan dapat berpartisipasi dalam pembangunan dirinya maupun pembangunan bangsanya dengan ilmu yang dimilikinya karena guru merupakan sumber pengetahuan siswa, maka guru harus memiliki pengetahuan yang lebih luas dari anak didiknya terutama studi yang akan diajarkannya pada siswa.

Guru sebagai pendidik harus memberikan pengetahuan melalui proses belajar mengajar. Dalam proses belajar mengajar tersebut, siswa diharapkan mengalami perubahan menuju tingkat yang lebih baik. Guru dalam memberikan bimbingan kepada siswa khususnya di MTs Negeri Kelara Kabupaten Jeneponto diharapkan

dapat memberikan perhatian dan bimbingan serta profesional dengan menggunakan metode penyampaian materi yang tepat agar tercipta suasana kondusif dalam proses pembelajaran. Adapun keadaan guru MTs Negeri Kelara kabupaten jenepono tahun pelajaran 2017-2018 dapat dilihat pada tabel berikut:

Tabel 4.1:Keadaan Guru MTs Negeri Kelara Kabupaten Jenepono Tahun Ajaran 2017/2018

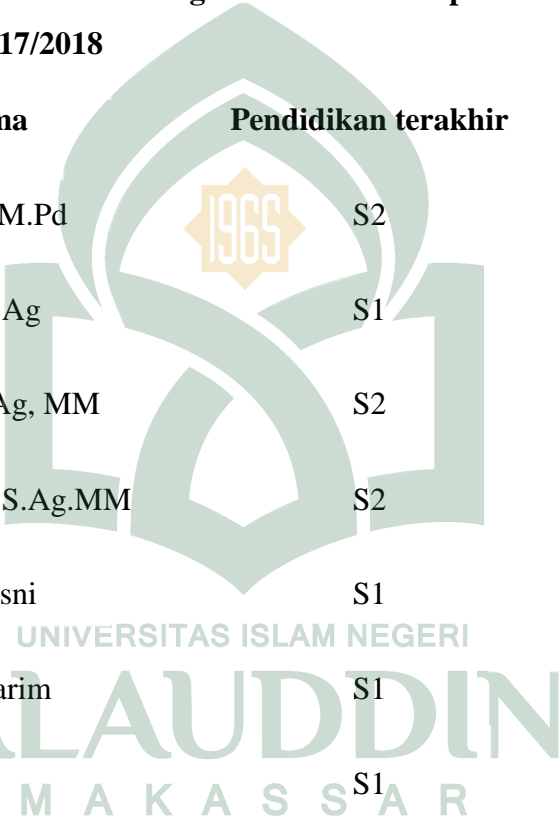

No.	Nama	Pendidikan terakhir	Status
1	Hj.Salmah S.Ag,M.Pd	S2	PNS
2	Drs.H. Ahmad S.Ag	S1	PNS
3	H. Hamoddin S.Ag, MM	S2	PNS
4	Hj. Nurjannah z, S.Ag.MM	S2	PNS
5	Dra. Saripati khusni	S1	PNS
6	Drs. H. Abdul Karim	S1	PNS
7	Dra. Salmah	S1	PNS
8	Irsal Hidayat,S.Pd.MM	S2	PNS
9	Baso jaya, S.Pd	S1	PNS
10	Rahmawati K.S.Pd	S1	PNS

11	Abd. Rajab Abdullah,S.Ag	S1	PNS
12	Hj. Hariati,S.Pd	S1	PNS
13	Kalsum,S.Pd	S1	PNS
14	Mahayuddin Tae,S.Pd	S1	PNS
15	Amrullah Adjis Maladi,S.Ag	S1	PNS
16	Nurhayati M, S.Ag	S1	PNS
17	Abdul Razak,S.Ag.MA	S2	PNS
18	Amiluddin,S.Pdi	S1	PNS
19	Hamka,S.Ag	S1	PNS
20	Nurhayani,S.Pdi	S1	PNS
21	Saminda,S.Pd	S1	PNS
22	Sakarani,S.Pd	S1	PNS
23	H.muh.Tahir,S.Ag	S1	PNS
24	Saktriani,S.Ag	S1	NON PNS
25	Armiati,S.Pd	S1	NON PNS
26	Rahmawati,S.Pd	S1	NON PNS

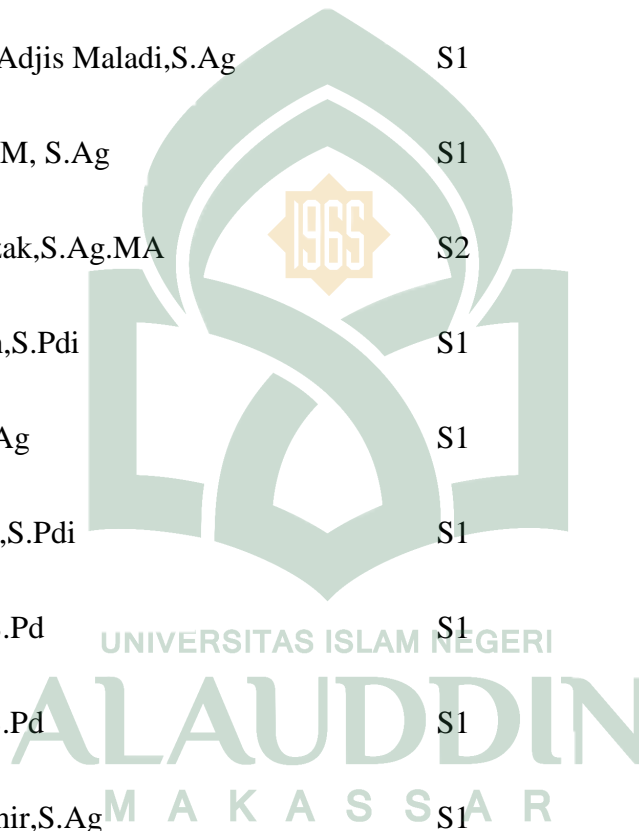

27	Rostia,S.Pd	S1	PNS
28	Muh.Alim Bahri,S.Pdi	S1	PNS
29	Rustamin M, S.Pd	S1	PNS
30	Saripuddin,S.Pdi	S1	PNS
31	Rosdiani,S.Pdi	S1	NON PNS
32	Supiati,S.Pd	S1	PNS
33	Sitti Hasni, S.Pd	S1	NON PNS
34	Hasanuddin,S.Pdi	S1	PNS
35	Rosma Syam,S.Pd	S1	NON PNS
36	Nurbiah,S.Pdi	S1	NON PNS
37	Syaiful,S.Pdi	S1	NON PNS
38	Fatmawati,S.Pdi	S1	NON PNS
39	Dian Hardianti Hasmar,S.Pdi	S1	NON PNS
40	Sahrir,S.Pdi	S1	NON PNS
41	Sri astuti S.Pdi	S1	NON PNS
42	Kasmawati,S.Pdi	S1	NON PNS



43	Angriani Jalaluddin,S.Tp	S1	NON PNS
44	Raboddin,S.Pd	S1	NON PNS
45	Burhanuddin,S.Pd	S1	NON PNS
46	Rita Rosmalasari,S.Pd	S1	NON PNS
47	Sunarti,S.Pd	S1	NON PNS
48	Siti Rugaya,S.Pdi	S1	PNS
49	KH.Arifin,S.Pdi	S1	PNS
50	Makmur,S.Hi	S1	PNS
51	Susianti,S.Pdi	S1	NON PNS
52	Syamsinar,S.Pdi	S1	PNS
53	Basmianti,S.Pd	S1	PNS
54	Irwan,S.Pd	S1	NON PNS
55	Sahiruddin,s.Pd	S1	NON PNS
56	Muh. Hasbi,S.Pd	S1	NON PNS
57	Nurdiana,s.Pdi	S1	PNS
58	Nurhayati,S.Pdi	S1	PNS

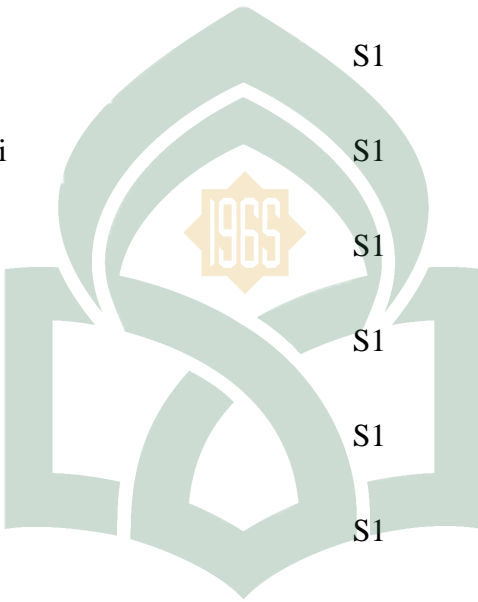

UNIVERSITAS ISLAM NEGERI
ALAUDDIN
 MAKASSAR

59	Nurwahidah,S.Pdi	S1	PNS
60	Rosmawati,S.Pd	S1	NON PNS

Sumber Data: Dokumen MTs Negeri Kelara Kabupaten Jeneponto.

2. Keadaan siswa

Siswa adalah pribadi yang senantiasa mengalami proses perkembangan dengan potensi yang dimilikinya dimana selalu dibutuhkan bantuan arahan dan bimbingan orang dewasa melalui pengajaran.

Siswa merupakan salah satu syarat mutlak berkembangnya suatu lembaga pendidikan, dimana siswa merupakan suatu komponen yang sangat menentukan kelanjutan dari suatu lembaga pendidikan, sebab dalam kenyataannya suatu lembaga pendidikan akan menarik minat masyarakat jika memiliki reputasi yang baik. Pada tabel berikut ini akan diperlihatkan jumlah siswa dari semua kelas di MTs Negeri Kelara Kabupaten Jeneponto sebagai berikut:

Tabel 4.2: Keadaan Siswa MTs Negeri Kelara Kabupaten Jeneponto

No	Kelas	Jenis kelamin		Jumlah
		Laki-laki	Perempuan	
1	VII	76	132	208
2	VIII	87	110	197
3	IX	85	120	205
Jumlah		248	362	610

sumber Data: Dokumen MTs Negeri Kelara Kab. Jeneponto

3. Sarana dan Prasarana

Sekolah merupakan suatu lembaga yang diselenggarakan oleh sejumlah orang atau kelompok dalam bentuk kerjasama untuk mencapai tujuan pendidikan. Selain guru, siswa dan pegawai disamping itu sarana dan prasarana juga merupakan salah satu faktor penunjang yang sangat berpengaruh dalam proses belajar mengajar. Karena fasilitas yang lengkap akan sangat ikut menentukan keberhasilan proses belajar mengajar yang akan bermuara pada tercapainya tujuan pendidikan secara maksimal.

Sarana pendidikan merupakan faktor penunjang yang dapat memperlancar proses pembelajaran, fasilitas belajar mengajar yang mendukung dapat mempermudah dalam mencapai tujuan pengajaran secara efisien dan efektif.

Dari penjabaran di atas penulis memberikan gambaran tentang sarana dan prasarana yang ada pada lokasi penelitian berupa ruang kepala sekolah, ruuang guru, kelas, perpustakaan, ruang komputer, laboratorium IPA, UKS, mushollah, ruang koperasi dan toilet. Untuk lebih jelasnya dapat dilihat pada tabel sebagai berikut:

Tabel 4.3: Sarana dan Prasarana MTs Negeri Kelara Kabupaten Jeneponto.

No	Fasilitas	Jumlah	Keterangan
1	Ruangan kepala sekolah	1	Baik
2	Ruangan guru	1	Baik
3	Ruangan kelas	15	Baik

4	Ruangan perpustakaan	1	Baik
5	Ruangan komputer	1	Baik
6	Laboratorium IPA	1	Baik
7	UKS	1	Baik
8	Ruangan koperasi sekolah	1	Baik
9	Mushollah	1	Baik
10	Toilet	2	Baik

Sumber Data: Dokumen MTs Negeri Kelara Kabupaten Jeneponto.

B. Analisis Kesulitan Guru IPA Biologi dalam Mengembangkan Rencana Pelaksanaan Pembelajaran (RPP) Mata Pelajaran IPA Biologi MTs Negeri Kelara Kab. Jeneponto Prov. Sul-Sel

Adapun gambaran tentang kesulitan guru IPA Biologi dalam mengembangkan rencana pelaksanaan pembelajaran (RPP) dapat dilihat dengan penjabaran berikut ini. Gambaran tentang kesulitan guru IPA biologi dalam mengembangkan rencana pelaksanaan pembelajaran dapat dilihat dari dokumen RPP yang digunakannya ketika mengajar. Komponen penilaian dalam merencanakan pembelajaran adalah sebagai berikut:

1. Menjabarkan Kompetensi Dasar Ke Indikator (Mengandung Unsur *Audience, Behavior, Condition, Degree*)

Kemampuan guru IPA Biologi dalam menjabarkan kompetensi dasar ke indikator dapat dilihat dari tiga indikator. Indikator yang pertama yaitu kejelasan rumusan yang sesuai dengan indikator yang mengandung unsur ABCD (*Audience, Behavior, Condition, Degree*). Indikator yang kedua yaitu cakupan indikator yang tidak mengandung penafsiran ganda. Indikator ketiga yaitu kesesuaian dengan kompetensi dasar. Hasil penelitian berdasarkan dari ketiga indikator tersebut dapat dilihat dari tabel berikut ini:

Tabel 4.4: Persentase Kemampuan Menjabarkan Kompetensi Dasar Ke Indikator (Mengandung Unsur *Audience, Behavior, Condition, Degree*)

No.	Kategori	Nilai	Frekuensi	Persentase %
1	Tinggi	7-9	0	0
2	Sedang	5-6	2	66,67
3	Rendah	3-4	1	33,33
Jumlah			3	100,00

Sumber : Hasil Pengolahan Data Dokumen

Berdasarkan data dari tabel di atas, komponen pertama mengenai penjabaran kompetensi dasar ke indikator dapat dikatakan guru mengalami kesulitan dalam menjabarkan kompetensi dasar ke indikator, hal ini dapat dilihat dari tidak adanya guru yang memperoleh kategori tinggi. Guru yang mendapatkan kategori sedang sebesar 66,67% dan guru yang mendapatkan kategori rendah sebesar 33,33%.

Hasil dari analisis Rencana Pelaksanaan Pembelajaran (RPP) diperkuat oleh hasil wawancara dengan responden I, II, III.

Responden I menyatakan bahwa:

“boleh dikata saya sulit menjabarkan kompetensi dasar ke indikator karena kan sekarang kurikulum 2013 banyak sekali aturannya”

Responden II menyatakan bahwa:

“tidakji, kan kalo kurikulum 2013 gayanyaji peraturannya biasa pake bahasa Inggris tapi samaji sebenarnya yang lalu-lalu”

Responden III menyatakan bahwa:

“iya sulit, saya belum terlalu paham itu yang indikator mengandung ABCD.. di RPPku belum mengandung ABCD itu indikatornya”

Dengan adanya kesulitan tersebut, para responden berupaya mengatasi kesulitan tersebut dengan cara yang berbeda sebagaimana para pernyataan responden sebagai berikut:

Responden I menyatakan bahwa:

“ya ingat-ingat cara menjabarkan indikator ketika pelatihan RPP”

Responden II merasa tidak kesulitan dalam menjabarkan kompetensi dasar ke indikator namun indikator pada RPPnya tidak memuat unsur ABCD.

Responden III menyatakan bahwa:

“biasanya mauka bertanya keteman tapi tidak ada waktu, jadi ku buat saja RPP sesuai yang kemampuan”

Berdasarkan dari hasil analisis Rencana Pelaksanaan Pembelajaran (RPP) dan hasil wawancara, dapat disimpulkan bahwa guru mengalami kesulitan dalam menjabarkan kompetensi dasar ke indikator. Hal ini disebabkan oleh beberapa faktor yaitu (1) kurikulum 2013 terlalu banyak aturannya, (2) kurikulum 2013 sering menggunakan bahasa yang tidak dapat dipahami, (3) guru belum memahami kurikulum 2013 (4) kurangnya pelatihan terkait kurikulum 2013.

2. Pemilihan Metode Pembelajaran dan Pengorganisasian Materi Ajar

Mengenai kemampuan guru dalam aspek memilih metode pembelajaran dan mengorganisasikan materi ajar dapat dilihat dari tiga indikator. Indikator pertama kesesuaian antara metode pembelajaran dengan materi ajar/bahan ajar, indikator kedua kesesuaian metode pembelajaran dengan karakteristik peserta didik, indikator ketiga kesesuaian antara materi ajar dengan tujuan pembelajaran. Hasil penilaian berdasarkan pada indikator tersebut dapat dilihat pada tabel:

Tabel 4.5: Persentase Pemilihan Metode Pembelajaran dan Pengorganisasian

No.	Materi Ajar Kategori	Nilai	Frekuensi	Persentase
1	Tinggi	7-9	0	0
2	Sedang	5-6	1	33,33
3	Rendah	3-4	2	66,67
Jumlah			3	100,00

Sumber : Hasil Pengolahan Data Dokumen

Berdasarkan dari tabel di atas, indikator kedua mengenai pemilihan metode pembelajaran dan pengorganisasian materi ajar dapat dikatakan guru mengalami kesulitan. Hal ini dapat dilihat dari jumlah guru yang tergolong kategori rendah sebanyak 2 orang dari 3 orang guru dengan persentase sebesar 66,67% . hanya satu orang guru yang tergolong kategori sedang dengan persentase 33,33%.

Hasil analisis Rencana Pelaksanaan Pembelajaran (RPP) menunjukkan bahwa guru mengalami kesulitan dalam pemilihan metode pembelajaran dan pengorganisasian materi ajar. Hal ini diperkuat oleh hasil wawancara dengan responden.

Responden I menyatakan bahwa:

“kadang-kadang sih mengalami kesulitan pemilihan metode, materinya cocoknya untuk praktikum tapi alat lagi yang tidak ada jadinya saya bingung pakai metode apa gitu supaya metodenya itu sesuai dengan materi dan anak-anak bisa memahami betul itu materi”

Responden II menyatakan bahwa:

“kalo pemilihan metode pembelajaran iya sulitki karna toh siswa ada yang suka belajar kelompok ada yang tidak, jadi kita sebagai guru biasa pusingki bagaimana supaya semua siswa bisa semangat belajar”

Responden III menyatakan bahwa:

“iya, karena biasa materinya cocok untuk praktikum ehh pas mau ngajar tidak ada yang bawa kunci lab jadi tidak praktikum lagi, metode ceramah saja. Jadi kalo ada cocoknya metode praktikum tapi lab tidak memadai jadinya pusingka metode apa bagus supaya anak-anak bisa pahami materi dengan baik”

Dengan adanya kesulitan tersebut, para responden berupaya mengatasi kesulitan tersebut dengan cara yang berbeda sebagaimana pernyataan para responden sebagai berikut:

Responden I menyatakan bahwa:

“menggunakan metode ceramah saja jika saya sudah kebingungan mau pakai metode apa yang cocok untuk materi tersebut”

Responden II menyatakan bahwa:

“yaa bertanya keteman materi ini cocoknya metode apa ya, kalo teman mengatakan cocoknya praktikum saja lantas alat dan bahannya tidak ada saya menggunakan metode ceramah”

Responden III menyatakan bahwa:

“saya menggunakan metode ceramah saja, daripada tidak saya taumi mau pake metode apa, mauka bertanya, bertanya sama siapa juga”

Berdasarkan dari hasil analisis rencana pelaksanaan pembelajaran (RPP) dan wawancara dengan responden, dapat dikatakan guru mengalami kesulitan dalam pemilihan metode pembelajaran dan pengorganisasian materi ajar. Hal ini dipengaruhi oleh beberapa faktor yaitu (1) minimnya pengetahuan guru terkait macam-macam metode pembelajaran (2) sarana dan prasarana tidak memadai (3) karakteristik siswa yang beragam.

3. Skenario/Kegiatan Pembelajaran

Mengenai kemampuan guru IPA Biologi dalam merencanakan skenario pembelajaran/kegiatan pembelajaran dapat dilihat dari tiga indikator. Indikator pertama yaitu skenario harus jelas mulai dari kegiatan awal, kegiatan inti dan kegiatan penutup, indikator kedua kesesuaian dengan metode pembelajaran, indikator ketiga kesesuaian kegiatan/skenario pembelajaran sesuai dengan alokasi waktu yang tersedia. Data hasil penelitian berdasarkan dari indikator tersebut dapat dilihat pada tabel berikut ini:

Tabel 4.6: Persentase Kemampuan Merencanakan Skenario/Kegiatan Pembelajaran

No.	Kategori	Nilai	Frekuensi	Persentase
1	Tinggi	7-9	0	0
2	Sedang	5-6	3	100
3	Rendah	3-4	0	0
Jumlah			3	100,00

Sumber : Hasil Pengolahan Data Dokumen

Berdasarkan data dari tabel di atas, indikator ketiga mengenai kemampuan merencanakan skenario pembelajaran dapat dikatakan guru kesulitan dikarenakan tidak adanya guru yang tergolong dalam kategori tinggi. Dari ketiga sampel tergolong kategori sedang dengan persentase 100%.

Hasil analisis Rencana Pelaksanaan Pembelajaran (RPP) menunjukkan guru mengalami kesulitan penyusunan skenario pembelajaran. Hal ini diperkuat oleh hasil wawancara dengan responden.

Responden I menyatakan bahwa:

“iya terkadang sulit menyusun skenario, biasanya skenarionya sudah saya anggap bagus untuk menumbuhkan minat belajar siswa tapi ternyata tidak jadi pas penyusunan skenario untuk RPP selanjutnya saya bingung buat skenario kayak bagaimana lagi ”

Responden II menyatakan bahwa:

“iya saya agak sulit menyusun skenario kan dianjurkan metode pembelajarannya jangan monoton jadi kalo pas penyusunan tidak taumi mau yang bagaimana lagi skenarionya”

Responden III menyatakan bahwa:

“ya sulit menyusun skenario pembelajaran, jadi saya menggunakan skenario yang sudah ada di RPP sebelumnya”

Dengan adanya kesulitan tersebut, para responden berupaya mengatasi kesulitan tersebut dengan cara yang berbeda sebagaimana pernyataan para responden sebagai berikut:

Responden I menyatakan bahwa:

“mengatasi kesulitan menyusun skenario sih saya baca-baca RPP di google, saya baca satu sampai tiga RPP lalu saya padukan skenarionya”

Responden II menyatakan bahwa:

“saya cari saja di internet RPP dengan materi yang sama lalu saya tirumi. Kadang juga punya teman saya tiru. Kalo malas lagi cari diinternet saya copas saja skenario RPPku yang sebelumnya”

Responden III tidak melakukan upaya mengatasi kesulitan menyusun skenario.

Berdasarkan hasil analisis rencana pelaksanaan pembelajaran (RPP) dan wawancara dengan responden dapat disimpulkan bahwa guru mengalami kesulitan dalam penyusunan skenario pembelajaran. Hal ini dipengaruhi oleh beberapa faktor yaitu (1) minat belajar siswa; (2) dianjurkannya metode pembelajaran yang tidak menoton; (3) kurangnya membaca contoh-contoh RPP terutama pada bagian skenario pembelajaran.

4. Pemilihan Sumber Belajar/ Media Pembelajaran

Mengenai kemampuan Guru IPA Biologi dalam aspek pemilihan sumber belajar/media pembelajaran dapat dilihat dari tiga indikator. Indikator pertama yaitu kesesuaian antara sumber belajar dengan tujuan pendidikan. Indikator yang kedua yaitu kesesuaian sumber belajar/media pembelajaran dengan materi ajar dimana sumber belajar yang digunakan efektif dan efisien untuk menyampaikan materi ajar serta dapat membantu peserta didik dalam memahami materi ajar. Indikator ketiga yaitu kesesuaian sumber belajar/media pembelajaran dengan karakteristik peserta didik, dimana sumber/media pembelajaran yang digunakan dapat diterima oleh peserta didik dan tidak menimbulkan rasa malas dan bosan bagi setiap peserta didik.

Hasil penilaian dari ketiga indikator tersebut dapat dilihat pada tabel sebagai berikut:

Tabel 4.7: Persentase Kemampuan Pemilihan Sumber Belajar

No.	Kategori	Nilai	Frekuensi	Persentase
-----	----------	-------	-----------	------------

1	Tinggi	7-9	3	100%
2	Sedang	5-6	0	0
3	Rendah	3-4	0	0
Jumlah			3	100,00

Sumber : Hasil Pengolahan Data Dokumen

Berdasarkan data dari tabel di atas, indikator keempat mengenai kemampuan pemilihan sumber belajar dapat dikatakan sudah terpenuhi dengan baik. Hal ini dapat dilihat dari jumlah guru yang tergolong kategori tinggi. Semua guru tergolong kategori tinggi dengan persentase 100% . Dengan ini, maka guru sudah dianggap mampu dalam pemilihan sumber belajar.

Hasil analisis Rencana Pelaksanaan Pembelajaran (RPP) menunjukkan bahwa guru tidak mengalami kesulitan dalam pemilihan sumber belajar. Hal ini diperkuat oleh hasil wawancara dengan responden.

Responden I menyatakan bahwa:

“kalo memilih sumber belajar tidakji, kan adaji langsung buku dibagikan dari pihak kurikulum sekolah. Jadi saat menyusun RPP tidak pusing maki mau isi apa di bagian sumber belajar”

Sedangkan responden II menyatakan bahwa:

“tidakji. Sumber belajar kan sudah ditentukan dari wakil kepala bagian kurikulum”

Pernyataan responden 1 dan 2 dipertegas oleh responden 3 yang menyatakan bahwa:

“tidakji. Guru di sini enak karena dibagikan jaki langsung buku yang mau dipake mengajar jadi tidak pusing maki mau pake buku apa dan tidak repot maki beli buku”

Berdasarkan hasil analisis Rencana Pelaksanaan Pembelajaran (RPP) dan wawancara dengan responden dapat disimpulkan bahwa guru tidak mengalami kesulitan pemilihan sumber belajar. Hal ini dipengaruhi oleh bebarapa faktor yaitu: (1) sumber belajar sudah ditentukan oleh pihak kurikulum sekolah (2) tersedianya buku yang akan dijadikan referensi ketika mengajar.

5. Evaluasi Pembelajaran

Kemampuan guru IPA Biologi dalam aspek evaluasi pembelajaran dapat dilihat dari tiga indikator. Indikator pertama kesesuaian teknik penilaian dengan tujuan pembelajaran. Indikator kedua kesesuaian item soal dengan indikator. Indikator ketiga kesesuaian tingkat kesulitan soal dengan indicator. Hasil penilaian berdasarkan pada indikator tersebut dapat dilihat pada tabel berikut ini:

Tabel 4.8: Persentase Kemampuan Evaluasi Pembelajaran

No.	Kategori	Nilai	Frekuensi	Persentase
1	Tinggi	7-9	2	66,67
2	Sedang	5-6	1	33,33
3	Rendah	3-4	0	0
Jumlah			3	100,00

Sumber : Hasil Pengolahan Data Dokumen.

Berdasarkan data dari tabel di atas, indikator kelima mengenai kemampuan mengevaluasi pembelajaran dapat dikatakan sudah terpenuhi dengan baik. Hal ini dapat dilihat dari jumlah guru yang termasuk kategori tinggi sebanyak 66,67% dan kategori sedang 33,33%. Dengan ini, guru dianggap sudah mampu dalam mengevaluasi pembelajaran dengan baik.

Hasil dari analisis Rencana Pelaksanaan Pembelajaran (RPP) menunjukkan bahwa guru tidak mengalami kesulitan dalam mengevaluasi pembelajaran. Hal ini sesuai dengan pernyataan responden.

Responden I menyatakan bahwa:

“alhamdulillah kalo mengevaluasi tidak sulitja karena kita mengacu pada indikator pembelajaran saja dan materi pembelajaran”

Responden II menyatakan bahwa:

“tidakji, karena kan kita buat soal itu perhatikan saja indikator pembelajarannya. Kalo disitu C1 kita buat soal C1, kalo C2 kita buat C2 lagi dan seterusnya”

Sedangkan responden III menyatakan bahwa:

“sebenarnya tidak sulitji mengevaluasi, tapi biasa itu kalo buatka soal pusingka apa bisaji nanti na jawab siswa, sulitki kah atau tidak soal yang ku buat”

Berdasarkan analisis Rencana Pelaksanaan Pembelajaran (RPP) dan wawancara dengan responden dapat disimpulkan bahwa guru tidak mengalami kesulitan dalam mengevaluasi pembelajaran. Hal ini dipengaruhi oleh beberapa faktor

yaitu: (1) evaluasi mengacu pada indikator pembelajaran (2) guru sudah memahami teknik mengevaluasi yang sesuai dengan indikator pembelajaran.

Data yang diperoleh dari analisis dokumen RPP dengan indikator penjabaran kompetensi dasar keindikator yang mengandung unsur ABCD , pemilihan metode dan pengorganisasian materi ajar, penyusunan skenario pembelajaran, pemilihan sumber belajar, evaluasi pembelajaran, guru hanya mengalami kesulitan dalam hal menjabarkan kompetensi dasar ke indikator, pemilihan metode pembelajaran dan pengorganisasian materi ajar, penyusunan skenario pembelajaran, hal ini juga diperkuat oleh hasil wawancara peneliti dengan responden.

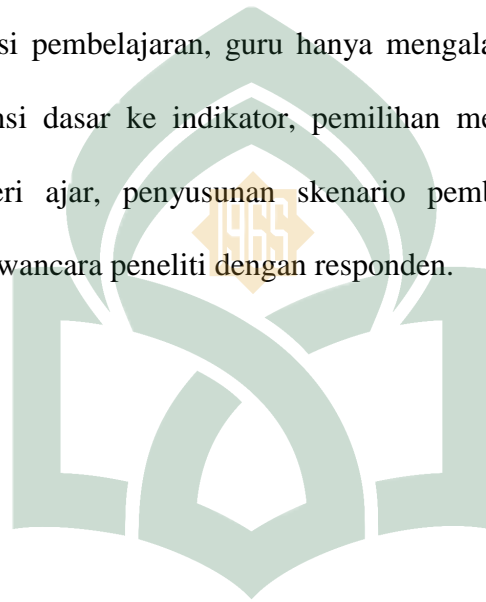

Tabel 4.6 Hasil Analisis Dokumen RPP

		PENILAIAN					
		I	II	III	IV	V	
		penjabaran	pemilihan	skenario	pemilihan	evaluasi	
Responden	KD ke		metode dan	pembelajaran	sumber	hasil	Nilai rata rata
	indikator		pengorganisasian materi		belajar	belajar	

	Skor	Nilai	Skor	Nilai	Skor	Nilai	Skor	Nilai	Skor	Nilai	
R1	6	2,6	6	2,6	6	2,6	9	4	9	4	3,16
R2	6	2,6	4	1,7	6	2,6	9	4	6	2,6	2,7
R3	4	1,7	4	1,7	6	2,6	9	4	9	4	2,8

Sumber: Hasil Pengolahan Data dan Dokumen.

Tabel 4.10 Wawancara dengan responden I (ibu salmah)

Baris ke	Narasi	Koding
1	P: Apa yang ibu ketahui tentang RPP?	
2	R: RPP itu rancangan pembelajaran kan, dan	RPP adalah patokan
3	RPP itu patokan ketika kita mengajar	ketika mengajar
4		
5	P: Apakah RPP itu penting?	RPP itu penting dan
6	R: ya, iya RPP itu sangat penting karna RPP	jika tidak ada maka
7	itukan rancangan pembelajaran jadi kalau tidak	tidak ada yang
8	ada RPP apa yang menjadi dasar patokan kita	menjadi patokan
9		
10		
11	P: Apakah bapak/ibu pernah mengikuti pelatihan	Pelatihan RPP
12	penyusunan RPP?	dilakukan tiap tahun
13	R: iya saya pernah mengikuti pelatihan	
14	penyusunan RPP. Biasanya tiap tahun ada	
15	pelatihan terkait perangkat pembelajaran.	
16		RPP karya sendiri
17	P: Apakah RPP yang bapak/ibu gunakan ketika	
18	mengajar, anda yang buat sendiri?	
19	R: iya saya buat sendiri RPPnya, masa dibuatkan	
20	sama orang lain	
21	P: Apakah proses pembelajaran yang bapak/ibu	Pembelajaran dikelas

<p>22 lakukan dikelas sesuai dengan RPP yang anda 23 buat?</p> <p>24 R: terkadang tidak, biasanya sih melenceng dari 25 RPP karena sikon toh, kadang-kadang kalo anak- 26 anak ada kegiatan apa gitu kan terbentur toh. 27 Tidak selamanya RPP itu sesuai dengan yang di 28 ajarkan dikelas.</p> <p>29 P: Apakah RPP bapak/ibu sudah memuat 30 komponen RPP kurikulum 2013 secara 31 keseluruhan</p> <p>32 R: kalo RPP yang baru saya buat ini sudah 33 memuat komponen RPP kurikulum 2013</p> <p>34 P : Apakah ibu mengalami kesulitan 35 mengembangkan RPP?</p> <p>36 R: kalo dibilang kesulitan sih tidak karna kan 37 sering-sering menggunakan lingkungan sekolah 38 apalagi kelas 3 kan banyak athing class yaa 39 lingkungan sekolah saja</p> <p>40 P: apakah ibu mengalami kesulitan Menjabarkan 41 kompetensi dasar ke indikator?</p> <p>42 R: boleh dikata saya sulit menjabarkan 43 kompetensi dasar ke indikator karena kan 44 sekarang kurikulum 2013 banyak sekali 45 aturannya</p> <p>46 P: bagaimana strategi ibu mengatasi kesulitan 47 tersebut?</p> <p>48 R: ya ingat-ingat cara menjabarkan indikator 49 ketika pelatihan RPP</p> <p>50 P: apakah ada kesulitan pemilihan metode 51 pembelajaran yang sesuai dengan materi ajar?</p> <p>52 R: kadang-kadang sih mengalami kesulitan 53 pemilihan metode, materinya cocoknya untuk</p>	<p>terkadang tidak sesuai dengan RPP dipengaruhi oleh sikon</p> <p>RPPnya memuat secara keseluruhan komponen RPP kurikulum 2013</p> <p>Tidak kesulitan karena keseringan menggunakan lingkungan sekolah Sulit menjabarkan kompetensi dasar</p> <p>Mengingat materi pelatihan</p> <p>Mengalami kesulitan pemilihan metode pembelajaran yang sesuai materi dikarenakan sarana dan prasarana kurang memadai</p> <p>Tanpa mencari solusi untuk mengatasi masalah tersebut</p>
---	---

59	praktikum tapi alat lagi yang tidak ada jadinya	secara serta merta
60	saya bingung pakai metode apa gitu supaya	menggunakan metode
61	metodenya itu sesuai dengan materi dan anak-	ceramah
62	anak bisa memahami betul itu materi	
63		Kadang kesulitan
64		menyusun skenario
65	P: bagaimana cara ibu mengatasi kesulitan	karena skenario yang
66	tersebut	dibuat sebelumnya
67	R: menggunakan metode ceramah saja jika saya	tidak dapat
68	sudah kebingungan mau pakai metode apa yang	meningkatkan minat
69	cocok untuk materi tersebut	belajar siswa
70		
71	P: apakah ibu mengalami kesulitan ketika	Membaca RPP di
72	menyusun skenario pembelajaran?	google lalu
73	R: iya terkadang sulit menyusun skenario,	memadukan
74	biasanya skenarionya sudah saya anggap bagus	skenarionya
75	untuk menumbuhkan minat belajar siswa tapi	
76	ternyata tidak.jadi pas penyusunan skenario	
77	untuk RPP selanjutnya saya bingung buat	Tidak sulit dalam
78	skenario kayak gimana lagi gitu	memilih sumber
79	P: bagaimana cara ibu mengatasi kesulitan	belajar
	tersebut?	
80	R:mengatasi kesulitan menyusun skenario sih	
81	saya baca-baca RPP di google, saya baca satu	
82	sampai tiga RPP lalu saya padukan skenarionya.	Tidak sulit dalam
83		mengevaluasi
84	P; apakah ibu mengalami kesulitan dalam	pembelajaran
85	memilih sumber belajar?	
86	R: kalo memilih sumber belajar tidakji, kan adaji	
87	langsung buku dibagikan dari pihak kurikulum	
88	sekolah. Jadi saat menyusun RPP tidak pusing	Mempertimbangkan
89	maki mau isi apa di bagian sumber belajar	karakteristik siswa
90	P: apakah ibu mengalami kesulitan ketika	ketika menyusun
91	mengevaluasi pemebelajaran?	skenario
92		pembelaajaran agar
93	R: alhamdulillah kalo mengevaluasi tidak sulitja	siswa menjadi lebih
94	karena kita mengacu pada indikator	aktif ketika proses

95 pembelajaran saja dan materi pembelajaran pembelajaran

P: Apakah kebutuhan dan karakteristik peserta didik anda pertimbangkan dalam membuat RPP?

R: yaa iya, karakteristik siswa itu sangat di pertimbangkan ketika kita mau menyusun RPP apalagi dalam penyusunan skenario pembelajaran. Jika skenario kita tidak sesuai dengan karakteristik siswa maka pembelajaran tidak aktif, misalnya kita menggunakan metode ceramah tapi siswa kita itu senangnya berdiskusi kan siswanya jadi tidak bersemaangat belajarnya.

Tabel 4.11 Wawancara dengan responden II (ibu fatmawati)

Baris ke	Narasi	Koding
1	P: Apa yang ibu ketahui tentang RPP?	Rencana pelaksanaan pembelajaran
2	R: Anu rencana pelaksanaan pembelajaran toh	RPP tidak begitu
3	P: Apakah RPP itu penting?	penting
4	R: penting, tapi tidak terlalu	Perna mengikuti pelatihan penyusunan RPP
5	P: Apakah bapak/ibu pernah mengikuti pelatihan penyusunan RPP?	RPP
6	R: iya pernah	Membuat RPP sendiri
7	P: Apakah RPP yang bapak/ibu gunakan ketika mengajar, anda yang buat sendiri?	terkait tidak ada yang buat
8	R: pastilah saya buat sendiri, siapa juga mau buat kanka	Proses pembelajaran yang dilakukan dikelas sesuai dengan RPP
9	P: Apakah proses pembelajaran yang bapak/ibu lakukan dikelas sesuai dengan RPP yang anda	
10		
11		
12		
13		

51 ceramah

52 P: apakah ibu mengalami kesulitan ketika Mengambil skenario
53 menyusun skenario pembelajaran? dari RPP yang telah
54 dibuat sebelumnya

55 R:iya saya agak sulit menyusun skenario kan
56 diajurkan metode pembelajarannya jangan
57 menoton jadi kalo pas penyusunan tidak taumi
58 mau yang bagaimana lagi skenarionya

59 P: bagaimana cara ibu mengatasi kesulitan Tidak sulit memilih
60 tersebut? sumber belajar

61 R:saya cari saja di internet RPP dengan materi
62 yang sama lalu saya tirumi. Kadang juga punya
63 teman saya tiru. Kalo malasma lagi cari Tidak sulit dalam
64 diinternet saya copas saja skenario RPPku yang mengevaluasi
65 sebelumnya pembelajaran

66 P: apakah ibu mengalami kesulitan ketika
67 memilih sumber belajar?
68

68 R: tidakji. Sumber belajar kan sudah ditentukan Karakter peserta didik
69 dari wakil kepala bagian kurikulum” harusnya
70 dipertimbangkan dalam
71 P:apakah ibu mengalami kesulitan ketika penyusunan RPP agar
72 mengevaluasi pemebelajaran? proses belajar mengajar
73 R: tidakji, karena kan kita buat soal itu lancar dan siswa
74 perhatikan saja indikator pembelajarannya. Kalo bersemangat mengikuti
75 disitu C1 kita buat soal C1, kalo C2 kita pembelajaran dari
76 buatkan C2 lagi dan seterusnya” aawal hingga akhir

77 P: Apakah kebutuhan dan karakteristik peserta
78 didik anda pertimbangan dalam membuat RPP?
79

R: pastinya, karakter peserta didik itu sangat penting dipertimbangkan dalam membuat RPP karena jika tidak dipertimbangkan nantinya saat proses belajar mengajar peserta didik tidak semangat mengikuti pelajaran.

Tabel 4.12 wawancara dengan responden III (ibu dian)

Baris	Narasi	Koding
1	P: Apa yang ibu ketahui tentang RPP?	
2	R: yang saya ketahui tentang RPP yaitu suatu	RPP adalah suatu
3	rancangan pembelajaran yang kita siapkankan	rancangan
4	sebelum mengajar	pembelajaran yang
5		penting untuk
6		dipersiapkan sebelum
7		mengajar
8		
9		Sangatlah penting RPP
10	P: Apakah RPP itu penting?	itu, jika tidak da RPP
11	R: menurut saya RPP itu sangatlah penting	maka proses
12	karena menurut saya itu	pembelajarannya tidak
13		terarah, tidak bisa
14	Adalah bahan-bahan sebelum kita mengajar	menguasai kelas
15	maka langkah yang direncanakan disitu untuk	
16	kita mengajar karena kalo misalkan tidak ada	
17	langkah-langkah pembelajaran mungkin kita	Perna mengikuti
18	akan kelabakan, kita tidak tau apa yang akan kita	pelatihan RPP ketika
19	lakukan, jadi sangatlah penting itu RPP	perubahan kurikulum
20	P: Apakah bapak/ibu pernah mengikuti pelatihan	Dibuat sendiri, akan
21	penyusunan RPP?	tetapi jika dia
22	R: iya pernah, waktu perubahan kurikulum	berdiskusi dengan guru
23		IPA lainnya lantas RPP
24	P: Apakah RPP yang bapak/ibu gunakan ketika	yang dibuatnya serasa
25	mengajar, anda yang buat sendiri?	tidak terlalu bagus
26	R: dibuat sendiri dan ada juga revisi, istilahnya	jadinya memilih RPP
27	dari guru-guru mata pelajaran IPA kita	temannya saja
28	diskusikan	
29		
30		
31		Tidak dikarenakan
32		sarana dan prasarana
33		tidak memadai
34	P: Apakah proses pembelajaran yang bapak/ibu	

35 lakukan dikelas sesuai dengan RPP yang anda
36 buat? Memuat seluruh
37 R: kadang tidak sesuai, kalo sudah saya buat komponen RPP
38 RPP dengan metode praktikum tetapi tidak ada kurikulum 2013
39 kunci lab jadinya skenario di RPP tidak sesuai
40 yang dilaksanakan dikelas Sulit mengembangkan
41 RPP dikarenakan malas
42 P: Apakah RPP bapak/ibu sudah memuat
43 komponen RPP kurikulum 2013 secara Iya saya sulit karena
44 keseluruhan saya belum terlalu
45 R: kayaknya sudah memuatmi itu semua paham dengan
46 komponen RPP 2013 indikator yang
47 P : Apakah ibu mengalami kesulitan mengandung ABCD
48 mengembangkan RPP?
49 R: sebenarnya tidakji, Cuma faktor malas Bertanya keteman
50 P: apakah ibu mengalami kesulitan Menjabarkan sesama guru IPA
51 kompetensi dasar ke indikator?
52 R: iya sulit, saya belum terlalu paham itu yang
53 indikator mengandung ABCD.. di RPPku belum Sulit dalam pemilihan
54 mengandung ABCD itu indikatornya metode pembelajaran
55 dikarenakan sarana dan
56 P: bagaimana strategi ibu mengatasi kesulitan prasarana kurang
57 tersebut? memadai
58 R: biasanya mauka bertanya keteman tapi tidak
59 ada waktu, jadi ku buat saja RPP sesuai yang
60 kemampuan
61 P: apakah ada kesulitan pemilihan metode
62 pembelajaran yang sesuai dengan materi ajar? Secara serta merta
63 menggunakan metode
64 ceramah
65 R: iya, karena biasa materinya cocok untuk
66 praktikum ehh pas mau ngajar tidak ada yang
67 bawa kunci lab jadi tidak praktikum lagi, metode Tidak kesulitan karena
68 ceramah saja. Jadi kalo ada cocoknya metode menggunakan skenario
69 praktikum tapi lab tidak memadai jadinya yang sudah ada
70 pusingka metode apa bagus supaya anak-anak sebelumnya
71 bisa pahami materi dengan baik

72 P: bagaimana cara ibu mengatasi kesulitan
73 tersebut
74
75 R: saya menggunakan metode ceramah saja,
76 daripada tidak saya taumi mau pake metode apa,
77 mauka bertanya, bertanya sama siapa juga
78 P: apakah ibu mengalami kesulitan ketika
79 menyusun skenario pembelajaran?
80 R: tidak karena saya menggunakan skenario
81 yang sudah ada di RPP sebelumnya.
82 P: apakah ibu mengalami kesulitan memilih
83 sumber belajar?
84 R: tidakji. Guru di sini enak karena dibagikan
85 jaki langsung buku yang mau dipake mengajar
86 jadi tidak pusing maki mau pake buku apa dan
87 tidak repot maki beli buku
Tidak dipertimbangkan

P: apakah ibu mengalami kesulitan
mengevaluasi pembelajaran?
R:sebenarnya tidak sulitji mengevaluasi, tapi
biasa itu kalo buatka soal pusingka apa bisaji
nanti na jawab siswa, sulitki kah atau tidak soal
yang ku buat

P: Apakah kebutuhan dan karakteristik peserta
didik anda pertimbangkan dalam membuat RPP?
R: tidakji, karena kalo karakteristik siswa mau
dipertimbangkan bingungki itu mau bagaimana
skenario pembelajaranta, metodenya apa.

Tidak sulit memilih sumber belajar

Tidak mengalami kesulitan mengevaluasi pemebelajaran

BAB V

PENUTUP

A. Kesimpulan

Berdasarkan hasil analisis RPP dan wawancara dengan responden, dalam menjabarkan kompetensi dasar ke indikator sebanyak 2 orang termasuk kategori sedang dari 3 orang guru dan kategori rendah 1 orang, pemilihan metode pembelajaran dan pengorganisasian materi ajar yang tergolong kategori sedang 1 orang dan kategori rendah 2 orang, penyusunan skenario pembelajaran yang tergolong tinggi tidak ada, tergolong sedang 3 orang, pemilihan sumber belajar semua guru tergolong kategori tinggi sedangkan evaluasi pembelajaran hanya 2 orang yang termasuk kategori tinggi dan 1 orang termasuk kategori sedang. Dari data di atas dapat dikatakan guru mengalami kesulitan mengembangkan RPP dalam hal menjabarkan kompetensi dasar ke indikator yang mengandung unsur ABCD, pemilihan metode pembelajaran, dan penyusunan skenario pembelajaran.

B. Saran

Sesuai dengan hasil penelitian diharapkan dapat memberikan sedikit sumbangan berupa pemikiran guna meningkatkan kualitas RPP yang akan digunakan ketika mengajar. Saran yang penulis dapat ajukan adalah sebagai berikut:

1. Bagi calon guru

Hendaknya sebelum menjadi guru, latihan membuat RPP dan banyak-banyak membaca contoh-contoh RPP sehingga setelah menjadi guru kelak dapat menjadi guru yang profesional dan mampu membuat peserta didik antusias mengikuti proses pembelajaran dengan skenario yang telah dirancang pada RPP

2. Bagi guru

Bagi guru hendaknya jangan menggunakan skenario dan metode pembelajaran secara monoton karena dapat membuat peserta didik jenuh. Perbanyaklah membaca contoh-contoh RPP



DAFTAR PUSTAKA

- Akbar, Sa'dun. *Instrumen Perangkat Pembelajaran*. Cet. III; Bandung: Pt Remaja Rosdakarya, 2015.
- Arikunto, Suharsimi. *Prosedur Penelitian (Suatu Pendekatan Suatu Praktek)*.Cet.I; Jakarta: Rinek Cipta,1999.
- Arikunto, Suharsimi. *Prosedur Penelitian*. Cet. VII; Jakarta: Rineka Cipta, 2002.
- Arikunto, Suharsimi. *Dasar-Dasar Evaluasi Pendidikan*. Jakarta: Bumi Aksara, 2010
- Asahrrien. Piet. *Dimensi Administrasi Pendidikan*.Cet I; Surabaya:Usaha Nasional, 1994.
- Azisah, Sitti. *Guru Dan Pengembangan Kurikulum Berkarakter*. Cet.I; Makassar: Alauddin University Pres,2014.
- Darmadi. *Metode Penelitian Pendidikan Dan Social*. Bandung: Alfabeta, 2013.
- Damin Sudarman dan H.Khairil, *Profesi Kependidikan*, Bandung: CV. Alfabeta,2010.
- Hasan, Iqbal. *Analisis Data Penelitian Dengan Statistik*. Jakarta: Bumi Aksara, 2004.
- Hasbullah. *Dasar-Dasar Ilmu Pendidikan*. Cet. II; Jakarta: Raja Grafindo Persada, 2001.
- Kementerian Agama Ri, *Al-Qur'an Dan Terjemah* (Bandung: Syaamil Qur'an, 2012.
- Malik Ibrahim, Misykat.*Implementasi Kurikulum 2013 Rekonstruksi Kompetensi Revolusi Pembelajaran Dan Reformasi Penilaian*. Cet.I; Makassar: Alauddin University Press, 2014.
- Sugiyono. *Metode Penelitian Kuantitatif Kualitatif R&D*. Bandung : Alfabeta, 2012
- Muslich, Masnur. *Ktsp (Kurikulum Tingkat Satuan Pendidikan) Dasar-Dasar Pemahaman Dan Pengembangan*. Cet. III; Jakarta: Pt Bumi Aksara,2008
- Notoatmodjo, Soekidjo. *Metodologi Penelitian Kesehatan*. Cet.III; Jakarta: Pt Rineka Cipta, 2008.
- Republik Indonesia.*Undang-Undang Sistem Pendidikan Nasional.No.20 Tahun 2003*
- Soli abimanyu..*Pengembangan Profesi Guru(Modul Pendidikan & Latihan Profesi Guru)*. Cet. I; Makassar: Universitas Negeri Makassar,2008.

- Susanto. *Pengembangan Ktsp Dengan Perspektif Manajemen Visi*. Cet, I; Makassar: Mata Pena, 2007.
- Syamsudduha. *Perencanaan Pembelajaran Bahasa Dan Sastra Indonesia*. Cet.I; Makassar: Cv. Berkah Utami, 2009.
- Umar, Husein. *Metode Penelitian Untuk Skripsi Dan Tesis Bisnis*. Cet.XII; Jakarta: Pt. Rajagrafindo Persada,2013.
- Usman, Syahrudin. *Menuju Guru Profesional Suatu Tantangan*. Cet. I; Makassar: Alauddin University Press,2011
- Usman, Moh. Uzer. *Menjadi Guru profesional*. Cet. I;Bandung: PT Remaja Rosdakarya,2010



DAFTAR RIWAYAT HIDUP



Sri Kurniawati dilahirkan di Jenepono pada tanggal 25 Desember 1995. Anak ke-3 dari 5 bersaudara hasil buah kasih dari pasangan H. Arifuddin, Sag dan Hj. Halija. Pendidikan Formal dimulai dari Sekolah Dasar di SD Inpres Cambalangkasa dan lulus pada tahun 2007. Pada tahun yang sama, penulis melanjutkan pendidikan di Mts. Kelara Jenepono dan lulus pada tahun 2010, dan pada tahun yang sama pula penulis melanjutkan pendidikan di MAN BINAMU Jenepono dan lulus pada tahun 2013, pada tahun yang sama penulis melanjutkan pendidikan di Universitas Islam Negeri (UIN) Alauddin Makassar ke jenjang S1 pada Jurusan Pendidikan Biologi Fakultas Tarbiyah dan Keguruan.

UNIVERSITAS ISLAM NEGERI
ALAUDDIN
M A K A S S A R