

**HUBUNGAN PERKEMBANGAN RUMAH PONDOKAN MAHASISWA
TERHADAP KUALITAS LINGKUNGAN DI SEKITAR KAMPUS II UIN
ALAUDDIN MAKASSAR**



Skripsi

Diajukan untuk Memenuhi Salah Satu Syarat Meraih Gelar
Sarjana Perencanaan Wilayah Kota Jurusan Teknik Perencanaan Wilayah dan Kota
pada Fakultas Sains dan Teknologi
UIN Alauddin Makassar

UNIVERSITAS ISLAM NEGERI
Oleh
ANDI WAHYUNI
NIM. 60800112007
ALAUDDIN
MAKASSAR

**JURUSAN TEKNIK PERENCANAAN WILAYAH DAN KOTA
FAKULTAS SAINS DAN TEKNOLOGI
UIN ALAUDDIN MAKASSAR
2018**

PERSETUJUAN SKRIPSI

Judul Skripsi : Hubungan Perkembangan Rumah Pondokan Mahasiswa Terhadap Kualitas Lingkungan di Sekitar Kampus II UIN Alauddin Makassar

Nama Mahasiswa : Andi Wahyuni

NIM : 60800112007

Jurusan : Perencanaan Wilayah dan Kota

Fakultas : Sains dan Teknologi

Disetujui Komisi Pembimbing

Pembimbing I

Pembimbing II

Dr. Ir. Syafrî, M.Si.

Nursyam AS, S.T., M.Si

UNIVERSITAS ISLAM NEGERI
UNIVERSITAS ISLAM NEGERI
ALAUDDIN
Makassar
Mengetahui

Dekan Fakultas Sains dan Teknologi
UIN Alauddin Makassar

Ketua Jurusan Teknik Perencanaan
Wilayah dan Kota

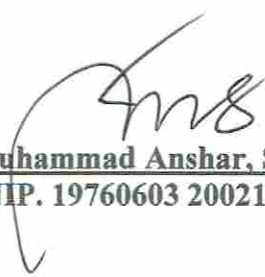

Prof. Dr. H. Arifuddin, M.Ag
NIP. 19691205 199303 100 1

Dr. Muhammad Anshar, S.Pt., M.Si
NIP. 19760603 200212 1 005

PENGESAHAN SKRIPSI

Skripsi yang berjudul, "Hubungan Perkembangan Rumah Pondokan Mahasiswa Terhadap Kualitas Lingkungan di Sekitar Kampus II UIN Alauddin Makassar" yang disusun oleh Andi Wahyuni, NIM: 60800112007, mahasiswa Jurusan Teknik Perencanaan Wilayah dan Kota pada Fakultas Sains dan Teknologi UIN Alauddin Makassar, telah diuji dan dipertahankan dalam sidang *munaqasyah* yang diselenggarakan pada hari Kamis, tanggal 22 Februari 2018, dinyatakan telah dapat diterima sebagai salah satu syarat untuk memperoleh gelar Sarjana Perencanaan Wilayah Kota dalam Ilmu Teknik Perencanaan Wilayah dan Kota, Jurusan Teknik Perencanaan Wilayah dan Kota.

Gowa, Maret 2018

DEWAN PENGUJI:

Ketua	: Dr. Wasilah, S.T., M.T.	(.....)
Sekretaris	: Risnawati K, S.T, M.Si.	(.....)
Munaqisy I	: Ir. H. Nurdin Mone, SE.,ST.,MSP	(.....)
Munaqisy II	: A. Idham AP. S.T., M.Si	(.....)
Munaqisy III	: Prof. Dr. H. Bahaking Rama, M.Si	(.....)
Pembimbing I	: Dr. Ir. Syafri, M.Si	(.....)
Pembimbing II	: Nursyam AS, S.T., M.Si	(.....)

Diketahui oleh:

Dekan Fakultas Sains dan Teknologi
UIN Alauddin Makassar,



Prof. Dr. H. Arifuddin, M.Ag
NIP. 19691205 199303 1 00 1

KATA PENGANTAR



Puji dan syukur penulis panjatkan kehadirat Allah SWT., karena atas rahmat dan karunia-nya sehingga penulisan Tugas Akhir ini dapat penulis rampungkan tepat pada waktunya. Salawat dan salam kepada Nabiullah Muhammad Saw., atas Alquran, hadis, dan segenap ilmu yang tersebar di muka bumi hingga penyusunan Tugas Akhir ini dapat terselesaikan. Skripsi ini merupakan salah satu syarat yang harus dipenuhi untuk memperoleh gelar Sarjana Strata Satu (S1) pada Jurusan Perencanaan Wilayah dan Kota, Fakultas Sains dan Teknologi di Universitas Islam Negeri Alauddin Makassar.

Keberhasilan penulis tidak lepas dari bantuan berbagai pihak yang telah memberikan banyak bantuan baik moril maupun material. Sebagai bentuk penghargaan penulis, secara khusus penulis menyampaikan ucapan terima kasih kepada:

1. Bapak **Prof. Dr. Musafir Pababbari, M.Si.**, selaku Rektor Universitas Islam Negeri Alauddin Makassar.
2. Bapak **Prof. Dr. H. Aripuddin, M.Ag** selaku Dekan Fakultas Sains dan Teknologi serta segenap dosen dan staf pada jurusan Perencanaan Wilayah dan Kota Universitas Islam Negeri Alauddin Makassar.
3. Ayahanda **Dr. Muhammad Anshar, S.Pt., M.Si.** dan Ibu **Risma Handayani, S.Ip., M.Si.** selaku ketua dan sekretaris jurusan Perencanaan Wilayah dan Kota Universitas Islam Negeri Alauddin Makassar beserta segenap staf lainnya.

4. Bapak **Dr. Ir. Syafri, M.Si.**, selaku pembimbing I dan Bapak **Nursyam AS, ST., M.Si.** selaku pembimbing II yang senantiasa meluangkan waktunya untuk membimbing penulis hingga rampungnya penulisan Tugas Akhir ini.
5. Bapak **Ir. H. Nurdin Mone, SE.,ST.,MSP.**, Bapak **A. Idham AP, ST., M.Si** dan Bapak **Prof. Dr. H. Bahaking Rama, M.S.** selaku penguji yang telah banyak memberikan saran, bimbingan dan tambahan pengetahuan dalam penyempurnaan skripsi ini.
6. Para Dosen Program Studi Teknik Perencanaan Wilayah dan Kota UIN Alauddin Makassar yang telah berjasa memberikan bekal dalam memperkaya dan mempertajam pengetahuan penulis.
7. Staf Administrasi Fakultas Sains dan Teknologi Universitas Islam Negeri Alauddin Makassar.
8. Segenap staf pemerintahan Kecamatan Sombaopu dan staf Kantor Kelurahan Romang Polong serta instansi terkait yang telah memperlancar dalam proses pengambilan data.
9. Keluarga besar penulis terkhusus Ibunda **Andi Harniati** dan Ayahanda **Andi Mursalim** yang telah banyak memberikan dorongan moril dan materil dari awal hingga selesainya tugas akhir.
10. Rekan-rekan PWK yang telah memberikan dorongan dan semangat terutama angkatan PWK 012.
11. Terima kasih kepada **Satrio Akbar Pamungkas S. Ars** yang selalu memberikan dorongan dan semangat.

Akhir kata dengan segala kerendahan hati penulis menyadari bahwa penulisan Tugas Akhir ini masih jauh dari kesempurnaan, penulis mengharapkan kritikan dan saran yang sifatnya membangun sehingga dapat berguna bagi pembaca dan menambah literatur kajian ilmu Perencanaan Wilayah dan Kota pada khususnya dan disiplin ilmu lain pada umumnya, terutama yang berkait dengan kajian kualitas lingkungan. Wassalam

Samata-Gowa, Februari 2018

ANDI WAHYUNI
60800112007



UNIVERSITAS ISLAM NEGERI
ALAUDDIN
M A K A S S A R

DAFTAR ISI

HALAMAN JUDUL	i
HALAMAN PERSETUJUAN	ii
HALAMAN PENGESAHAN.....	iii
KATA PENGANTAR.....	iv
DAFTAR ISI	viii
DAFTAR TABEL	xii
DAFTAR GAMBAR.....	xiv
DAFTAR PETA	xiv
ABSTRAK	xv
BAB I PENDAHULUAN.....	1
A. Latar Belakang	1
B. Rumusan Masalah	9
C. Tujuan dan Manfaat.....	10
D. Ruang Lingkup	11
E. Batasan Penelitian	11
F. Definisi Operasional	12
G. Sistematika Pembahasan	13
BAB II TINJAUAN PUSTAKA.....	15
A. Pengertian Wilayah dan Permukiman	15
B. Permukiman Padat.....	17
1. Pengertian Permukiman Padat.....	17
2. Penyebab Munculnya Permukiman Padat	17

3. Karakteristik Permukiman Padat.....	18
C. Pondokan Mahasiswa.....	20
D. Lingkungan.....	23
1. Hukum Tata Lingkungan.....	23
2. Lingkungan Permukiman	25
3. Pengertian lingkungan.....	27
4. Sanitasi Lingkungan.....	28
a) Air Limbah	28
b) Air Bersih	31
c) Sampah	37
d) Genangan dan Banjir	42
E. Tinjauan Islam Terhadap Permukiman dan Lingkungan	45
1. Konsep (Pandangan) Islam Tentang Permukiman	45
2. Konsep (pandangan) Islam Tentang Lingkungan	52
a) Pengertian Lingkungan.....	52
b) Konsep Islam Tentang Lingkungan	55
c) Tugas Manusia Mengelola Alam	57
F. Karangka Fikir.....	59
UNIVERSITAS ISLAM NEGERI	
BAB III METODE PENELITIAN.....	60
A. Jenis Penelitian.....	60
B. Lokasi dan Waktu Penelitian.....	60
C. Jenis dan Sumber Data	60
D. Metode Pengumpulan Data	62
E. Variabel Penelitian	64
F. Populasi dan Sampel	66
G. Metode Analisis Data	67

BAB IV HASIL DAN PEMBAHASAN	71
A. Peraturan Daerah RTRW Prov. Sulawesi Selatan	71
B. Peraturan Daerah Kabupaten Gowa	74
C. Rencana Detail Tata Ruang (RDTR) Kawasan Pendidikan Metro Mamminasata	78
D. Gambaran Umum Kabupaten Gowa	83
E. Gambaran Umum Kecamatan Somba Opu	86
F. Gambaran Umum Lokasi Penelitian	89
1. Letak Geografis dan Administrasi	89
2. Aspek Fisik Dasar	92
a) Kondisi Topografi dan Kemiringan Lereng	92
b) Kondisi Hidrologi	92
c) Kondisi Jenis Tanah dan Geologi	92
3. Aspek Kependudukan	98
a) Jumlah Penduduk	98
b) Kepadatan Penduduk	98
c) Estimasi Perkembangan Jumlah Penduduk	99
4. Perkembangan kawasan	100
5. Kondisi Pondokan Mahasiswa	104
G. Karakteristik Responden Penelitian	107
H. Deskripsi Variabel Penelitian Terhadap Karakteristik Responden Penelitian	108
1. Air Bersih	108
2. Air Limbah	111
3. Sampah	115
I. Analisis Pengaruh Rumah Pondokan Terhadap Kualitas Lingkungan	121
J. Rekapitulasi Hasil Analisis Korelasi Terhadap Perkembangan Pondokan Mahasiswa	126

K. Konsep Kajian Al-Quran dengan Hasil Penelitian Pengaruh Kualitas Lingkungan.....	127
1. Kerusakan Lingkungan.....	127
2. Menghindari Kerusakan dan Menjaga Keseimbangan Alam	130
BAB IV PENUTUP	134
A. Kesimpulan.....	134
B. Saran	135
DAFTAR PUSTAKA	
LAMPIRAN	

DAFTAR TABEL

Tabel 1	Variabel dan Indikator Penelitian	65
Tabel 2	Penentuan Kategorisasi dengan Skala Likert	68
Tabel 3	Luas Wilayah Menurut Kecamatan di Kabupaten Gowa Tahun 2015	84
Tabel 4	Luas Daerah dan Pembagian Daerah Administratif Kecamatan Somba Opu tahun 2015	86
Tabel 5	Luas Daerah dan Pembagian Daerah Administratif Kelurahan Romang Polong Tahun 2015	89
Tabel 6	Jumlah penduduk Kelurahan Romang Polong kabupaten Gowa Tahun 2015	98
Tabel 7	Kepadatan penduduk di Kelurahan Romang Polong kabupaten Gowa	99
Tabel 8	Estimasi Jumlah Penduduk di kelurahan Romang Polong Kabupaten Gowa Tahun 2011-2015	99
Tabel 9	Pertambahan Pondokan Selang Waktu 3 Tahun	101
Tabel 10	Jumlah Pondokan di Sekitar Kampus Tahun 2017	104
Tabel 11	Jumlah Responden Menurut Usia	107
Tabel 12	Jumlah Responden Menurut Jenis Kelamin	108
Tabel 13	Sumber Air Bersih di Pondokan Mahasiswa	109
Tabel 14	Kebutuhan Air Bersih di Pondokan Mahasiswa	110
Tabel 15	Kondisi Air Bersih	111

Tabel 16	Persepsi Responden tentang Pencemaran Air Limbah di Sekitar Pondokan Mahasiswa	112
Tabel 17	Pengolahan air bersih menurut Responden Penelitian	114
Tabel 18	Jumlah timbulan sampah pada kawasan penelitian	117
Tabel 19	Pengolahan sampah menurut Responden Penelitian di Pondokan Mahasiswa	118
Tabel 20	Hasil Analisis Crosstabulation terhadap Perkembangan Pondokan Mahasiswa Segmen I	122
Tabel 21	Hasil Analisis Crosstabulation terhadap Perkembangan Pondokan Mahasiswa Segmen II	122
Tabel 22	Pengisian Nilai Bobot di Peroleh dari Skala Likert	123
Tabel 23	Skor Korelasi Masing-Masing Variabel/Indikator yang di Teliti pada Segmen I	124
Tabel 24	Skor Korelasi Masing-Masing Variabel/Indikator yang di Teliti pada Segmen II	125
Tabel 25	Rekapitulasi Hasil Analisis Korelasi terhadap Perkembangan Pondokan Mahasiswa	126

DAFTAR GAMBAR

Gambar 1	Luas Daerah dan Pembagian Daerah Administratif	87
Gambar 2	Luas Daerah dan Pembagian Daerah Administratif Kelurahan Romang Polong Tahun 2016	90
Gambar 3	Perkembangan Kawasan Penelitian.....	103
Gambar 4	Kondisi Genangan Air Limbah di Sekitar Pondokan	112
Gambar 5	Kondisi Sistem Pembuangan Air Limbah	114
Gambar 6	Kondisi Pembuangan Sampah.....	116

DAFTAR PETA

Peta 1	Peta Kawasan Pendidikan.....	82
Peta 2	Peta Kabupaten Gowa	85
Peta 3	Peta Kecamatan Sombaopu	88
Peta 4	Peta Kelurahan Romang Polong.....	91
Peta 5	Peta Kondisi Topografi.....	94
Peta 6	Peta kondisi Kemiringan Lereng	95
Peta 7	Peta Kondisi Hidrologi	96
Peta 8	Peta Jenis Tanah dan geologi	97
Peta 9	Peta Citra Penelitian	105
Peta 10	Peta Kawasan Penelitian.....	106
Peta 11	Peta Persampahan.....	119

ABSTRAK

Nama Penyusun : Andi Wahyuni
Nim : 60800112007
Judul Skripsi : Hubungan Perkembangan Rumah Pondokan Mahasiswa Terhadap Kualitas Lingkungan di Sekitar Kampus II UIN Alauddin Makassar

Pembangunan pondokan di sekitar kampus II UIN Alauddin Makassar berlangsung secara sporadis dan sering tidak memperhatikan kualitas bangunan, aspek estetika, kebersihan, keamanan, dan kenyamanan. Sehingga yang terjadi bangunan-bangunan pondokan mahasiswa terbangun dengan sangat tidak terkendali. Ditambah dengan kondisi prasarana seperti sanitasi dan pengolahan air limbah, maupun sistem pengelolaan sampah yang tidak tepat. Sehingga Kondisi tersebut mempengaruhi kualitas lingkungan yang ada disekitarnya bahkan mempengaruhi view kampus terhadap pondokan dan berdampak pada ketidaknyamanan mahasiswa dan masyarakat sekitarnya. Untuk itu perlu mengetahui bagaimana hubungan perkembangan pondokan terhadap kualitas lingkungan, dengan melihat variabel air bersih, air limbah maupun sampah. Jenis penelitian yang dilakukan yaitu jenis penelitian *deskriptif kuantitatif*. Penelitian ini merupakan metode penelitian yang berusaha menggambarkan dan menginterpretasi objek sesuai dengan kenyataan dilapangan baik deskriptif maupun interpretasi angka. Sementara analisis yang digunakan dalam penelitian ini adalah dengan menggunakan pendekatan tabulasi silang serta dengan metode analisis korelasi. Dari hasil analisis data diketahui yang sangat berhubungan terhadap perkembangan pondokan adalah air limbah dan sampah. Keberadaan Pondokan Mahasiswa mempunyai hubungan terhadap kualitas lingkungan yang ada, baik dalam pengolahan air limbah maupun dalam pengelolaan sampah. Khususnya untuk pembuangan air kotor yang mengengangi akses jalan menuju kampus. Tidak adanya infrastruktur yang memadai seperti drainase pada jalan utama. Begitu pula pada persampahan yang tidak memiliki bak sampah, ataupun kontainer sehingga sampah tersebut mengalami timbulan sampah yang semakin hari semakin bertambah banyak. Padahal dengan lingkungan yang bersih dapat menciptakan hidup yang sehat.

Kata Kunci : Pondokan Mahasiswa, Kualitas lingkungan

BAB I

PENDAHULUAN

A. Latar Belakang

Perkembangan sebuah wilayah ditandai dengan peningkatan intensitas kegiatan sosial, pendidikan, ekonomi, pariwisata dan budaya, serta pertambahan kompleksitas jumlah penduduk. Konsekuensi dari adanya suatu proses pertumbuhan dan perkembangan wilayah ialah meningkatnya tuntutan permintaan atas pengadaan dan perbaikan prasarana dan pelayanan, baik dari segi kualitas maupun kuantitasnya. Tiap-tiap aspek domilisi kegiatan dalam satuan ruang wilayah akan selalu membentuk sistem yang harus saling berelasi satu sama lain sehingga dasar tujuan dari perencanaan tata ruang dapat terwujud dan dirasakan oleh masyarakat yakni menciptakan wilayah yang aman, nyaman, dinamis dan berkelanjutan.

Sub-sub sistem tersebut mengalami perkembangan yang cukup pesat dari waktu ke waktu utamanya aspek pendidikan di wilayah Kabupaten Gowa. Perkembangan sarana pendidikan di wilayah ini mutlak diikuti dengan peningkatan prasarana, aksesibilitas dan metode perencanaan yang komperehensif di wilayah Kabupaten Gowa.

Salah satu bentuk pendidikan lanjutan bagi lulusan sekolah menengah atas di Kabupaten Gowa yakni Universitas Islam Negeri Alauddin Makassar. Keberadaan Kampus II UIN Alauddin Makassar tepatnya di Kelurahan Romang Polong Kabupaten Gowa memberikan banyak peluang usaha yang

bisa dilakukan oleh masyarakat sekitar kampus. Peluang tersebut adalah penyediaan tempat usaha pondokan mahasiswa, membuka toko, warung makan, dan usaha jasa lainnya. Ekonomi masyarakat tumbuh seiring berdatangnya para mahasiswa dari berbagai daerah. Masalah penting yang perlu dipersiapkan oleh masyarakat sekitar kampus adalah menyiapkan tempat tinggal bagi mereka. Setiap pendatang selalu mencari tempat tinggal untuk memudahkan akses mereka ke kampus. Tempat tinggal yang biasa dicari dapat berupa pondokan atau rumah kontrakan.

Pengertian pondokan atau sering disebut kos-kosan adalah sejenis kamar yang disewa (*booking*) selama kurun waktu tertentu sesuai dengan perjanjian pemilik kamar dan harga yang disepakati. Umumnya penyewaan kamar dilakukan selama kurun waktu satu tahun. Namun demikian ada pula yang hanya menyewakan selama satu bulan, tiga bulan, dan enam bulan.

Mahasiswa yang bermukim di sekitar kampus disebabkan oleh beberapa faktor seperti keinginan bermukim dekat dengan kampus tempat kuliah mereka yang menurut mereka merupakan salah satu usaha yang efisien dari segi waktu, efisiensi jarak tempuh dan biaya karena mereka mempunyai pertimbangan bahwa terlalu banyak waktu yang hilang di jalan, terlalu banyak bahan bakar terbuang karena macet dan biaya transport yang dikeluarkan menjadi sangat mahal. Intinya bahwa bertempat tinggal dekat dengan kampus bisa lebih berkonsentrasi ke kuliah.

Dan dalam Al-Qur'an Surah Saba 34: 18 dijelaskan Allah SWT tentang permukiman yang bunyinya:

وَجَعَلْنَا بَيْنَهُمْ وَبَيْنَ الْقُرَىٰ الَّتِي بَرَكْنَا فِيهَا قُرَىٰ ظَهْرًا وَقَدَرْنَا فِيهَا
السَّيْرَ سِيرًا لَّيَالِي وَأَيَّامًا ءَامِنِينَ ﴿١٨﴾

Terjemahnya:

“Dan Kami jadikan antara mereka dan antara negeri-negeri yang Kami limpahkan berkat kepadanya, beberapa negeri yang berdekatan dan Kami tetapkan antara negeri-negeri itu (jarak-jarak) perjalanan. Berjalanlah kamu di kota-kota itu pada malam hari dan siang hari dengan dengan aman.”

Menurut Tafsir Quraish Shihab, menjelaskan menyangkut kemudahan hubungan antara satu lokasi dengan lokasi yang lain dan menunjukkan lancarnya transportasi. Ayat-ayat di atas menyatakan : dan di samping anugerah kesuburan tanah dan keberhasilan pertanian mereka, kami telah mengilhami mereka agar mereka dapat membangun negeri mereka sedemikian rupa sehingga Kami telah menjadikan antara tempat tempat tinggal mereka di Yaman itu dan antara negeri negeri yang Kami limpahkan berkat kepadanya yakni negeri Syam, yaitu Palestina, Libanon dan Suriah – Kami jadikan antara keduanya beberapa negeri yang nampak lagi berdekatan dan Kami tetapkan padanya yakni antara negeri negeri itu jarak jarak perjalanan yang dekat sehingga memudahkan mereka singgah di mana dan kapan saja, tanpa kesepian atau cemas tentang adanya rintangan dan bahaya. Kepada siapapun yang berada di sana diucapkan kalimat: Berjalanlah kamu di dalamnya yakni

di kota-kota itu pada malam dan siang hari dengan aman dari gangguan manusia dan binatang serta sengatan panas atau dingin.

Pembangunan pondokan di sekitar kampus II UIN Alauddin Makassar berlangsung secara sporadis dan sering tidak memperhatikan kualitas bangunan, aspek estetika, kebersihan, keamanan, dan kenyamanan. Sehingga yang terjadi bangunan-bangunan pondokan mahasiswa terbangun dengan sangat tidak terkendali. Ditambah dengan kondisi prasarana seperti sanitasi dan pengolahan air limbah yang tidak tepat. Sehingga Kondisi tersebut mempengaruhi view kampus terhadap pondokan disekitarnya dan berdampak pada ketidaknyamanan mahasiswa dan masyarakat sekitarnya.

Berdasarkan pada Peraturan Menteri Pekerjaan Umum Nomor 06/PRT/M/2007 Tentang Pedoman Umum Rencana Tata Bangunan dan Lingkungan, Tata Bangunan merupakan produk dari penyelenggaraan bangunan gedung beserta lingkungannya sebagai wujud pemanfaatan ruang, meliputi berbagai aspek termasuk pembentukan citra/karakter fisik lingkungan, besaran, dan konfigurasi dari elemen-elemen blok, kavling/petak lahan, bangunan, serta ketinggian dan elevasi lantai bangunan, yang dapat menciptakan kualitas ruang 21 kota yang akomodatif terhadap keragaman kegiatan yang ada, terutama yang berlangsung dalam ruang-ruang publik.

Hampir semua bangunan pondokan dibangun secara swadaya, dalam hal ini pemilik hanya membangun untuk memenuhi kebutuhannya sendiri yaitu dengan memperoleh keuntungan dari segi bangunan dengan memperluas bangunan dan memperbanyak jumlah kamar pada setiap bangunan. Setiap

pondokan memiliki tipe kamar yang berbeda. Harga sewa pondokan berkisar 6 juta – 8 juta/ kamar tergantung fasilitas yang ada pada setiap kamar tersebut.

Lahan yang baik untuk didirikan hunian adalah lahan yang datar, tak terlalu miring, menurun maupun terjal. Namun pada pondokan yang ada malah memiliki topografi yang tinggi sehingga dapat memicu terjadinya longsor maupun retakan tanah yang berdampak pada bangunan sekitarnya.

Pada kondisi lahan yang ada rata-rata bangunan tidak membangun pagar sebagai batas lahan, sehingga tidak diketahui batasan kapling antara pemilik satu dengan yang lainnya. Pembangunan pada lahan tersebut tidak didasari dengan konsep perencanaan dan tata guna lahan. Hal ini dilihat dari perencanaan jalan dan prinsip pembagian kapling yang tidak teratur. Selain itu saat membangun pemilik tidak memikirkan pola drainase antar tapak. Pada kondisi tapak pondokan penataan beberapa rumah tidak dikelompokkan kedalam ruang bersama sehingga lahan disekitar tidak bisa dimanfaatkan untuk ruang terbuka. Faktor lingkungan juga sangat mempengaruhi kondisi bangunan pada tapak, misalnya penentuan letak akses masuk utama dan samping, sirkulasi dan parkir serta penataan zoning bangunan.

Berelasi dengan masalah tersebut, dalam surah Al-A'raf 7: 56 Allah SWT memerintahkan kita agar tidak melakukan kerusakan dan perintah untuk mengendalikan ruang dengan sebaik-baiknya. Adapun ayat tersebut yakni dapat dilihat sebagai berikut;

ولا تفسدوا في الأرض بعد إصلاحها وادعوه خوفاً وطمعاً إن رحمت
 الله قريب من المحسنين ﴿٥٦﴾

Terjemahnya:

“Dan janganlah kamu membuat kerusakan di muka bumi, sesudah (Allah) memperbaikinya dan berdoalah kepada-Nya dengan rasa takut (tidak akan diterima) dan harapan (akan dikabulkan). Sesungguhnya rahmat Allah amat dekat kepada orang-orang yang berbuat baik.”

Menurut M. Quraish Shihab dalam Tafsir Al-Qur'an Al-Mishbah (2015), ayat ini menjelaskan tentang pengrusakan adalah salah satu bentuk perlampauan batas. Karena itu, ayat ini melanjutkan tuntutan ayat yang lalu dengan menyatakan: dan janganlah kamu membuat kerusakan di bumi sesudah perbaikannya yang dilakukan Allah dan atau siapapun dan berdoalah serta beribadalah kepadanya. Dalam keadaan takut sehingga kamu khusuk, dan lebih terdorong untuk mentaatinya dan dalam keadaan penuh harapan terhadap anugerahnya, termasuk pengabulan doa kamu. Sesungguhnya rahmat Allah amat dekat kepada *al-mushsinin*, yakni orang-orang yang berbuat baik.

Sanitasi lingkungan (Syahbana dalam Gunawan, 2006:2) adalah bagian dari kesehatan masyarakat yang meliputi prinsip-prinsip usaha untuk meniadakan atau menguasai faktor lingkungan yang dapat menimbulkan penyakit melalui kegiatan yang ditujukan untuk sanitasi air, sanitasi makanan, sistem pembuangan tinja, sanitasi udara, pengendalian vektor dan rodent penyakit, higienitas rumah. Ketika masalah sanitasi muncul di kawasan permukiman padat yang tidak tertata dengan baik dan juga tidak ditangani dengan cara yang tidak saniter maka akan mencemari lingkungan sekitar.

Sanitasi lingkungan yang merupakan status kesehatan suatu lingkungan yang mencakup perumahan, pembuangan kotoran, penyediaan air bersih dan sebagainya (Notoadmojo,2003). Sanitasi lingkungan juga dapat diartikan sebagai kegiatan yang ditujukan untuk meningkatkan dan mempertahankan standar kondisi lingkungan yang mendasar yang mempengaruhi kesejahteraan manusia.

Namun yang terjadi, pembuangan air kotor pada pondokan tidak menyediakan saluran-saluran drainase sehingga air limbah pembuangan dari kamar mandi ataupun dari tempat cuci tidak mengalir secara efektif dan menggenangi area di sekitar bangunan. Bahkan air limbah tersebut mengalir sampai ke ruas jalan utama akses ke kampus sehingga mengakibatkan genangan air yang dapat mengganggu pengguna jalan baik pejalan kaki maupun pengendara bermotor yang melintas di jalan tersebut. Genangan air tersebut juga mencemari lingkungan sekitarnya dan berpotensi merusak ekosistem permukiman karena sifat-sifat dasar lingkungan telah mempengaruhi manusia dalam merancang dan membangun ekosistem permukiman.

Menurut Bambang Heryanto (2006) ,Unsur fisik lingkungan misalnya topografi, iklim, bahan, dan teknologi konstruksi adalah kekuatan yang mempengaruhi bentuk permukiman manusia dari periode awal sampai dengan kota kontemporer. Meskipun teknologi bangunan telah maju, tetapi wilayah pendirian gedung atau bangunan tetap perlu dipertimbangkan, jangan sampai mengganggu atau bahkan merusak ekosistem permukiman.

Yang terjadi, di daerah penampungan atau resapan air ditempati membangun gedung atau perumahan, seperti di sekitar pondokan dapat dipastikan akan terjadi banjir dimusim hujan dan air akan menggenangi daerah permukiman, jalan maupun daerah lainnya karena tidak terdapat lagi daerah penempungan serta penyaluran air. Dengan demikian, akan berdampak kepada kerusakan lainnya, misalnya perekonomian (toko dan warung) tidak berfungsi karena adanya genangan, mahasiswa yang malas datang ke kampus karena banjir disepanjang jalan, wabah penyakit menjalar, dan dampak kerusakan lainnya. Dalam hubungan ini, dapat dilihat firman Allah dalam QS. Al-Hajj 22:45.

فكأين من قرية أهلكناها وهي ظالمة فهي خاوية على عروشها ويتر
 هعطلة وقصر هشيدي ﴿٤٥﴾

Terjemahnya:

Berapalah banyaknya kota yang Kami telah membinasakannya, yang penduduknya dalam keadaan zalim, maka (tembok-tembok) kota itu roboh menutupi atap-atapnya dan (berapa banyak pula) sumur yang telah ditinggalkan dan istana yang tinggi.

Menurut M. Quraish Shihab, menjelaskan bahwa bukan hanya ketujuh kaum yang disebut oleh ayat yang lalu yang dibinasakan Allah, tetapi sungguh banyak sesudah mereka, baik pada masa lalu maupun masa dekat. Berapa banyak kota yang Kami telah membinasakannya walaupun sebelumnya telah terbangun tegar dan baik. Kami membinasakannya karena dia yakni penduduknya dalam keadaan zalim, maka ia yakni tembok-tembok

kota itu telah roboh menutupi atap-atapnya dan banyak pula sumur-nya yang tidak termanfaatkan oleh penduduk sekitarnya karena mereka binasa atau berhijrah, walaupun sumur itu masih dipenuhi air dan demikian juga halnya dengan bangunan-nya yang tinggi dan megah lagi kokoh terlapisi batu gips. Maka apakah mereka tidak berjalan di muka bumi lalu menyaksikan peninggalan-peninggalan yang pernah dihuni oleh orang-orang yang mendustakan para rasul Allah.

Dari uraian dan ayat diatas dapat dipahami, bahwa ekosistem permukiman perlu dipelihara dan dijaga keseimbangannya. Kepentingan ekonomi (keserakahan dan kezaliman) tidak boleh menjadi penyebab terganggu dan rusaknya ekosistem permukiman.

Sehubungan dengan hal tersebut maka penulis merasa penting untuk melakukan sebuah penelitian yang judul “Hubungan Perkembangan Rumah Pondokan Mahasiswa Terhadap Kualitas Lingkungan di Sekitar Kampus II UIN Alauddin Makassar”

B. Rumusan Masalah

Berdasarkan uraian latar belakang, maka rumusan masalah yang menjadi dasar pembahasan dalam penelitian ini yakni bagaimana hubungan pondokan mahasiswa terhadap Kualitas lingkungan di sekitar kampus II UIN Alauddin Makassar?

C. Tujuan dan Manfaat

1. Tujuan

Adapun tujuan dilakukannya penelitian ini yang berspekulasi dengan rumusan masalah yakni mengkaji hubungan perkembangan rumah pondokan mahasiswa terhadap kualitas lingkungan kampus II UIN Alauudin Makassar

2. Manfaat

Penelitian ini diharapkan dapat bermanfaat bagi berbagai pihak. Manfaat yang diharapkan dapat diinterpertasikan dalam penelitian ini yakni meliputi;

- a. Penelitian ini diharapkan dapat menjadi bahan masukan untuk pemerintah Kabupaten Gowa untuk menangani masalah kualitas lingkungan pada pondokan mahasiswa di sekitar kampus II Universitas Islam Negeri Alauudin Makassar
- b. Penelitian ini diharapkan menjadi bahan pertimbangan bagi *stakeholders* maupun masyarakat dalam mewujudkan pembangunan berwawasan lingkungan di lokasi penelitian.
- c. Mewujudkan kondisi Kampus II UIN Alauudin Samata dan sekitarnya membentuk kawasan yang nyaman dan terkendali.
- d. Sebagai bahan pertimbangan terhadap penelitian-penelitian yang selanjutnya, terutama yang berkaitan dengan masalah pada penelitian ini.

D. Ruang Lingkup Penelitian

1. Ruang Lingkup Wilayah

Ruang lingkup wilayah yang menjadi objek lokasi penelitian ini yakni rumah pondokan mahasiswa di sekitar kampus II UIN Alauddin Makassar yang masuk dalam administrasi Kelurahan Romang Polong.

2. Ruang Lingkup Materi

Adapun ruang lingkup materi dalam penelitian ini yakni berorientasi pada materi yang berkaitan dengan permasalahan penelitian ini. Khususnya mengkaji tentang air bersih, persampahan, air limbah, untuk menentukan kondisi sanitasi lingkungan dan pengaruh pondokan terhadap kualitas lingkungan di sekitar.

E. Batasan Penelitian

Untuk menghindari pembahasan yang terlalu luas dan tidak keluar dari cakupan penelitian maka diperlukan adanya batasan penelitian. Adapun batasan yang telah ditetapkan yakni sebagai berikut;

1. Penelitian hanya dilakukan di pondokan mahasiswa sekitar kampus II UIN Alauddin Makassar
2. Dalam melakukan survey, ditetapkan menjadi dua segmen lokasi penelitian, yaitu berada di depan kampus II UIN Alauddin Makassar
3. Penelitian variabel kualitas lingkungan, meliputi air limbah, air bersih dan sampah pada setiap bangunan di lokasi penelitian.

4. Pada variabel air limbah peneliti hanya fokus pada air buangan dari berbagai aktifitas domestic lainnya (*grey water*) seperti bekas air mandi, mencuci ataupun masak.

F. Definisi Operasional

Daftar definisi operasional yang digunakan dan berkaitan dengan penyusunan laporan penelitian ini yakni sebagai berikut:

- a. Kawasan penelitian tidak dibatasi dengan batas administratif
- b. Pondokan mahasiswa yang dimaksud dalam penelitian ini adalah didepan Kampus II UINAM
- c. Permukiman Padat adalah permukiman dimana tidak terdapat ruang terbuka hijau, kerapatan bangunan dan kepadatan penduduknya sangat tinggi.
- d. Lingkungan adalah kombinasi antara kondisi fisik yang mencakup keadaan sumber daya alam seperti tanah, air, energi surya, mineral, serta flora dan fauna yang tumbuh di atas tanah maupun di dalam lautan, dengan kelembagaan yang meliputi ciptaan manusia seperti keputusan bagaimana menggunakan lingkungan fisik tersebut
- e. Kualitas lingkungan adalah sebagai keadaan lingkungan yang dapat memberikan daya dukung yang optimal bagi kelangsungan hidup manusia di suatu wilayah.
- f. Air Limbah adalah kotoran dari masyarakat dan rumah tangga dan juga berasal dari industri, air tanah, air permukaan serta buangan lainnya.

Dengan demikian air buangan ini merupakan hal yang bersifat kotoran umum. Air limbah yang saya maksud adalah air kotor bekas mencuci dan mandi.

- g. Sampah dapat didefinisikan sebagai semua buangan yang dihasilkan dari aktivitas manusia dan hewan yang berupa padatan, yang dibuang karena sudah tidak berguna atau diperlukan lagi
- h. Air bersih adalah salah satu jenis sumber daya berbasis air yang bermutu baik dan biasa dimanfaatkan oleh manusia untuk dikonsumsi atau dengan melakukan aktivitas mereka sehari-hari termasuk diantaranya adalah sanitasi.

G. *Sistematika Pembahasan*

Adapun sistematika pembahasan dalam laporan penelitian ini yakni sebagai berikut;

BAB I PENDAHULUAN

Bab ini menguraikan latar belakang penelitian, rumusan masalah, tujuan dan manfaat penelitian, ruang lingkup penelitian, serta sistematika pembahasan.

BAB II TINJAUAN PUSTAKA

Bab ini berisi tentang beberapa kepustakaan terkait penelitian ini antara lain yaitu .pengertian permukiman padat, teori mengenai

kualitas lingkungan serta kebijakan-kebijakan yang terkait dengan penelitian.

BAB III METODE PENELITIAN

Bab ini berisi tentang metode penelitian. Secara umum menguraikan tentang jenis penelitian, jenis dan sumber data, metode pengumpulan data, metode analisis data, definisi operasional, dan kerangka pikir penelitian.

BAB IV HASIL DAN PEMBAHASAN

Bab ini berisi tentang gambaran umum rumah pondokan sekitar kampus II UIN Alauddin Makassar. Dan mengetahui hubungan perkembangan pondokan terhadap kualitas lingkungan.

BAB V PENUTUP

Bab ini merupakan bab penutup yang berisi kesimpulan dan saran atau rekomendasi.

BAB II

TINJAUAN PUSTAKA

A. *Pengertian Wilayah dan Permukiman*

Pengertian wilayah adalah ruang yang merupakan kesatuan geografis beserta segenap unsur terkait yang batas dan sistemnya ditentukan berdasarkan aspek administratif dan atau aspek fungsional (UU Penataan Ruang RI Nomor 26 Tahun 2007), wilayah adalah sebagai unit geografis dengan batas-batas spesifik tertentu dimana komponen-komponen wilayah tersebut satu sama lain saling berinteraksi secara fungsional. Sehingga batasan wilayah tidaklah selalu bersifat fisik dan pasti tetapi seringkali bersifat dinamis. Komponen-komponen wilayah mencakup komponen biofisik alam, sumberdaya buatan (infrastruktur), manusia serta bentuk-bentuk kelembagaan. Dengan demikian istilah wilayah menekankan interaksi antar manusia dengan sumberdaya-sumberdaya lainnya yang ada di dalam suatu batasan unit geografis tertentu.

Menurut UU No.1 Tahun 2014 Tentang Perumahan dan Permukiman, definisi Permukiman adalah bagian dari lingkungan hunian yang terdiri atas lebih dari satu perumahan yang mempunyai prasarana, sarana, utilitas umum, serta mempunyai penunjang kegiatan fungsi lain di kawasan perkotaan atau Kawasan.

Permukiman adalah penataan kawasan yang dibuat oleh manusia dan tujuannya adalah untuk berusaha hidup secara lebih mudah dan lebih baik (terutama pada masa kanak-kanak) memberi rasa bahagia dan aman

(seperti diisyaratkan oleh Aristoteles) dengan mengandung kesimpulan untuk membangun manusia seutuhnya, maka permukiman adalah suatu kawasan perumahan yang ditata secara fungsional, ekonomi dan fisik tata ruang yang dilengkapi dengan prsarana lingkungan, sarana umum dan sarana sosial sebagai satu kesatuan yang utuh dengan membudidayakan sumber daya dan dana, mengelolah lingkungan yang ada untuk mendukung kelangsungan perikatan mutu kehidupan manusia, memberikan rasa aman, tenang dan nikmat, nyaman dan sejahtera dalam keserasian dan keseimbangan agar berfungsi sebagai wadah yang dapat melayani kehidupan, keluarga, masyarakat, bangsa dan Negara menurut Doxiadis dalam Muta'ali (2013).

Permukiman sering disebut perumahan dan atau sebaiknya. Permukiman berasal dari kata *housing* dalam bahasa Inggris yang artinya adalah perumahan dan kata *human settlement* yang artinya permukiman. Perumahan memberikan kesan tentang rumah atau kumpulan rumah beserta prasarana dan sarana lingkungannya. Perumahan menitikberatkan pada fisik atau benda mati, yaitu *houses* dan *land settlement*. Sedangkan permukiman memberikan kesan tentang permukiman atau kumpulan pemukim beserta sikap dan prilakunya di dalam lingkungan, sehingga permukiman menitikberatkan pada sesuatu yang bukan bersifat fisik atau benda mati yaitu manusia (*human*). Dengan demikian perumahan dan permukiman merupakan dua hal yang tidak dapat dipisahkan dan sangat erat hubungannya, pada hakekatnya saling melengkapi.

Permukiman terbentuk dari kesatuan isi dan wadahnya. Kesatuan antara manusia sebagai penghuni (isi) dengan lingkungan hunian (wadah). Dalam pengaturan permukiman dibutuhkan berbagai pengkajian, tidak hanya terhadap factor-faktor fisik alami saja, akan tetapi juga harus memperhitungkan karakter manusianya serta kearifan local yang berlaku sebagai kehidupan yang utama. Karena esensi permukiman meliputi manusia serta wadahnya (tempat) maka perlu memahami dengan baik hubungan antara elemen-elemen permukiman sendiri.

B. *Permukiman Padat*

1. Pengertian permukiman padat

Dalam Paramitha (2013:19), permukiman padat adalah permukiman dimana tidak terdapat ruang terbuka hijau, kerapatan bangunan dan kepadatan penduduknya sangat tinggi. Selain itu, permukiman padat juga didefinisikan sebagai kawasan permukiman yang jumlahnya penghuninya terlalu banyak sehingga terjadi ketidakseimbangan pada lahan dan bangunan yang ada.

2. Penyebab munculnya permukiman padat

Dalam Surtiani (2006:8) secara umum, penyebab timbulnya permukiman padat disebabkan oleh hal-hal berikut, diantaranya:

- a. Urbanisasi dan migrasi yang tinggi terutama bagi kelompok masyarakat yang berpengasilan rendah
- b. Sulit mencari pekerjaan

- c. Sulitnya mencicil atau menyewa rumah
- d. Kurang tegasnya pelaksanaan perundang-undangan
- e. Perbaikan lingkungan yang hanya dinikmati oleh pemilik rumah
- f. Disiplin warga yang rendah, dan
- g. Semakin sempitnya lahan permukiman dan tingginya harga tanah

Menurut Arawinda Nawagamuwa dan Nils Viking (2003) dalam (surtiani,2006:50), sebab adanya permukiman padat adalah :

- a. Karakter bangunan yakni umur bangunan yang sudah terlalu tua, tidak terorganisasi, ventilasi, pencahayaan dan sanitasi yang tidak memenuhi syarat, dan
- b. Karakter lingkungan diantaranya tidak ada *open space* (ruang terbuka hijau), tidak tersedia fasilitas untuk rekreasi keluarga, kepadatan penduduk yang tinggi, serta sarana prasarana yang tidak terencana dengan baik.

3. Karakteristik Permukiman Padat

Berdasarkan kriteria Departemen Pekerjaan Umum dalam Khusumawardani (2011:10), ciri-ciri kawasan padat yakni;

- a. Lingkungan tidak terawat dan kotor
- b. Umur kawasan kadang kala mencapai lebih dari 50 tahun dan kondisinya semakin menurun
- c. Dibangun spontan sebagai hunian
- d. Tidak ada kejelasan hak milik (*liar/squatter*)
- e. Bahan bangunan diperoleh dari bahan-bahan seadanya

- f. Bangunan bersifat semipermanen
- g. Warganya merupakan migran atau urbanisasi
- h. Warga *slum* yang bekerja kebanyakan adalah pekerja pasar dan serabutan
- i. Banyak dihuni oleh pengangguran
- j. Tingkat kejahatan/kriminalitas tinggi
- k. Miskin dan berpendapatan rendah
- l. Saran dan prasarana publik sangat tidak memadai

Menurut Soepardi Suparlan dalam Kusumawardhani (2011:10), ciri-ciri permukiman padat, yakni :

- a. Fasilitas umum yang kondisinya kurang atau tidak memadai
- b. Kondisi hunian rumah dan permukiman serta penggunaan ruang-ruangnya mencerminkan kurang mampu atau miskin
- c. Adanya tingkat frekwensi dan kepadatan volume yang tinggi dalam penggunaan ruang-ruang yang ada di permukiman padat sehingga mencerminkan adanya kesemrawutan tata ruang, dan\
- d. Ketidak berdayaan ekonomi penghuninya

Perbedaan ciri fisik permukiman padat yang legal dan ilegal dapat dilihat dari struktur dan material dari lingkungan permukiman padat tersebut. permukiman padat dengan status tanah yang sah pembangunan huniannya cenderung lebih permanen dibandingkan dengan permukiman padat yang status tanahnya tidak sah. Ketersediaan fasilitas-fasilitas yang menunjang dalam suatu lingkungan permukiman padat sering kurang

memenuhi permintaan. Ini dikarenakan lingkungan permukiman padat yang sudah melebihi kapasitasnya dalam menyediakan ruang bagi penduduk atau kepadatan tinggi. Akibatnya fasilitas-fasilitas yang disediakan oleh pemerintah bagi yang bermukim dilingkungan permukiman tersebut tidak cukup untuk mewadahi semua kebutuhan penduduk ditempat itu (*Media Indonesia dalam kusumawardhani 2011 :10*).

C. Pondokan Mahasiswa

1. Pengertian

Utama, (2009:11) pengertian rumah pondokan atau kos-kosan adalah sejenis kamar sewa yang disewa (*booking*) selama kurung waktu tertentu sesuai dengan perjanjian pemilik kamar dan harga yang disepakati. Umumnya *booking* kamar dilakukan selama kurun waktu satu tahun. Namun demikian ada pula yang hanya menyewakan selama satu bulan, tiga bulan dan enam bulan, sehingga sebutannya menjadi sewa tahunan, bulanan, tri bulanan dan tengah tahunan. Penyewaan yang kurang dari waktu itu mahasiswa lebih memilih di penginapan. Berbeda dengan kos-kosan, rumah kontrakan merupakan bentuk satu rumah sewa yang disewakan kepada masyarakat khususnya bagi pelajar dan mahasiswa yang bertempat tinggal di sekitar kampus, selama kurun waktu tertentu sesuai dengan perjanjian sewa dan harga yang disepakati.

Penawaran kos-kosan/ rumah pondokan hampir tidak pernah sepi peminat. Setiap lokasi kos-kosan yang dekat denagn pusat aktivitas, biasanya ramai peminat. Sasaran penawaran adalah mahasiswa dan

pelajar yang berasal dari luar kota ataupun luar daerah. Jika dekat dengan kampus, maka peluang pasarnya rata-rata tetap, yaitu saat masa pergantian tahun ajaran sekolah. Mahasiswa baru biasanya akan berdatangan mencari kos-kosan yang dekat dengan kampusnya dan sesuai dengan kemampuan keuangan mereka. Rumah pondokan atau kos-kosan dirancang untuk memenuhi kebutuhan hunian yang bersifat sementara. Namun, tidak sedikit pula, kosan di tempati oleh masyarakat umum yang tidak memiliki rumah pribadi dan menginginkan berdekatan dengan lokasi beraktivitas.

Rumah pondokan atau rumah kost adalah sebuah hunian yang dipergunakan oleh sebagian kelompok masyarakat sebagai tempat tinggal sementara atau sebuah hunian yang sengaja didirikan oleh pemilik untuk disewakan kepada beberapa orang dengan sistem pembayaran perbulan.

Menurut pemerintah atau Dinas Perumahan rumah pondokan atau kost dapat memiliki ciri-ciri atau diartikan sebagai berikut:

- a) Perumahan pemondokan/rumah kost adalah rumah yang penggunaannya sebagian atau seluruhnya dijadikan sumber pendapatan oleh pemiliknya dengan jalan menerima penghuni pemondokan minimal 1 (satu) bulan dengan memungut uang pemondokan
- b) Pengelola rumah pondokan adalah pemilik perumahan dan atau orang yang mendapatkan dari pemilik untuk mengelola rumah kost.

- c) Penghuni adalah penghuni yang menempati rumah kost sekurang-kurangnya 1(satu) bulan dengan membayar uang ppondokan
- d) Uang kost adalah harga sewa atau biaya lainnya yang dibayar oleh penghuni dengan perjanjian.

2. Fungsi Rumah Pondokan/Kos-Kosan

Utama, (2009:11) pada prinsipnya fungsi rumah pondokan/kos-kosan yaitu:

- a) Sarana tempat tinggal sementara bagi mahasiswa yang pada umumnya yang berasal dari luar daerah selama masa studinya
- b) Sarana tempat tinggal sementara bagi masyarakat umum yang bekerja di kantor atau yang tidak memiliki rumah tinggal agar berdekatan dengan lokasi kerja.
- c) Sarana latihan pembentukan kepribadian mahasiswa untuk lebih jelas berdisiplin, mandiri dan bertanggung jawab karena jauh dari keluarga.
- d) Tempat untuk menggalang pertemanan dengan mahasiswa lain dan hubungan sosial dengan lingkungan sekitarnya.

Fungsi rumah pondokan yang selama ini sebagai tempat tinggal, lalu berkembang dan berdampak pada lingkungan sekitarnya. Masyarakat di sekitar tempat kos tersebut kemudian menyiapkan penambahan sarana pendukung untuk mereka bisa beraktivitas, baik di dalam lokasi kos-kosan itu sendiri maupun di sekitar kos-kosan tersebut. Salah satu

contohnya adalah penyediaan jasa *laundry*, rumah makan, klinik kesehatan, jasa internet, dan sebagainya.

Pada umumnya bentuk kos-kosan mahasiswa dibedakan dari ukuran kamar dan jumlah penghuninya. Dewasa ini sering dijumpai kos-kosan yang menerapkan, satu kamar untuk dua orang dengan tempat tidur yang digunakan bertingkat atau satu tempat tidur besar atau dua terpisah serta satu kamar untuk satu orang.

D. Lingkungan

1. Hukum Tata Lingkungan

Hukum tata lingkungan mengatur penataan lingkungan guna mencapai keselarasan hubungan antara manusia dan lingkungan hidup, baik lingkungan hidup fisik maupun lingkungan hidup sosial budaya.

Bidang garapannya meliputi tata ruang, tata guna tanah, tata cara peran serta masyarakat, tata cara peningkatan upaya pelestarian kemampuan lingkungan, tata cara penumbuhan dan pengembangan kesadaran masyarakat, tata cara perlindungan lingkungan, tata cara ganti kerugian dan pemulihan lingkungan serta penataan keterpaduan pengelolaan lingkungan hidup.

Hal-hal yang khusus atau lebih terperinci ditangani oleh aspek-aspek lainnya dari Hukum Lingkungan, seperti Hukum Kesehatan Lingkungan, Hukum Perlindungan Lingkungan, Hukum Pencemaran

Lingkungan, Hukum Lingkungan Transnasional/Internasional dan Hukum Sengketa Lingkungan.

Penggunaan dari tanah untuk keperluan perumahan, lalu lintas di darat, air dan udara, pertahanan, rekreasi, perlindungan alam, pertanian, industri dan lain-lain, harus diatur secara serasi dan seimbang, dengan koordinasi yang bersifat horizontal. Pengaturan secara serasi dan seimbang ini adalah tugas utama dari pemerintahan.

Hal ini tidak hanya meliputi perencanaan dari sudut ilmiah (dengan studi terlebih dahulu) dan dari sudut pemerintahan (setelah diadakan penyerasian berbagai kepentingan) struktur ruang, akan tetapi juga mengenai pelaksanaan tujuan yang telah ditetapkan. Dengan kata lain, penataan ruang bukanlah hanya perencanaan, akan tetapi juga pelaksanaan.

Pelaksanaan ini dapat dilakukan oleh pemerintah, tetapi juga oleh pihak swasta. Apabila pemerintah yang melaksanakan, maka penataan ruang tersebut menjadi kebijaksanaan pembangunan
Planologi material dibagi menjadi :

- Planologi kondisi, yaitu menciptakan kondisi bagi masyarakat untuk dapat lebih bergairah, seperti pemberian subsidi untuk pembangunan rumah baru atau perbaikan rumah, dan sebagainya.
- Planologi pelaksanaan, yaitu pelaksanaan pembangunan yang dilakukan oleh Pemerintah sendiri, seperti misalnya mendirikan bangunan-bangunan, guna mengarahkan pengembangan wilayah ke tujuan yang telah ditetapkan.

Definisi tata ruang sebagaimana tertera dalam pasal 1 butir 2 Undang-undang No.24 Tahun 1992 tentang penataan ruang adalah wujud struktural dan pola pemanfaatan ruang, baik direncanakan maupun tidak. Hukum tata lingkungan mencakup segi lingkungan fisik maupun lingkungan sosial budaya (*milieuvriendelijk*) Hukum tata lingkungan ini merupakan instrumentarium yuridis bagi penataan lingkungan hidup.

Ia mengatur tatanan kegunaan (*bestemming*) dan penggunaan (*gebruik*) lingkungan secara bijaksana untuk berbagai keperluan, sehingga dengan pengaturan tersebut tujuan Hukum Lingkungan dapat diwujudkan melalui tata cara konkrit dalam rangka melestarikan kemampuan lingkungan yang serasi dan seimbang untuk menunjang pembangunan yang berkesinambungan bagi peningkatan kesejahteraan manusia. (Koesnadi Hardjasoemantri : Hukum Tata Lingkungan 45- 48).

2. Lingkungan Permukiman

Permukiman sebagai produk tata ruang mengandung arti tidak sekedar fisik saja tetapi juga menyangkut hal-hal kehidupan. Permukiman pada dasarnya merupakan suatu bagian wilayah tempat dimana penduduk/pemukim tinggal, berkiprah dalam kegiatan kerja dan kegiatan usaha, berhubungan dengan sesama pemukim sebagai suatu masyarakat serta memenuhi berbagai kegiatan kehidupan

- a. Alam (*nature*), lingkungan biotik maupun abiotik. Permukiman akan sangat ditentukan oleh adanya alam baik sebagai lingkungan hidup maupun sebagai sumber daya seperti unsur fisik dasar.

- b. Manusia (*antropos*), Permukiman dipengaruhi oleh dinamika dan kinerja manusia Masyarakat (*society*), hakekatnya dibentuk karena adanya manusia sebagai kelompok masyarakat.
- c. Aspek-aspek dalam masyarakat yang mempengaruhi permukiman antara lain : kepadatan dan komposisi penduduk, stratifikasi sosial, struktur budaya, perkembangan ekonomi, tingkat pendidikan, kesejahteraan, kesehatan dan hukum.
- d. Ruang kehidupan (*shell*), ruang kehidupan menyangkut berbagai unsur dimana manusia baik sebagai individu maupun sebagai kelompok masyarakat melaksanakan kiprah kehidupannya.
- e. Jaringan (*network*), yang menunjang kehidupan (jaringan jalan, jaringan air bersih, jaringan drainase, telekomunikasi, listrik dan sebagainya).

Batubara Dalam Blaang (1986) merumuskan bahwa permukiman adalah suatu kawasan perumahan yang ditata secara fungsional, ekonomi dan fisik tata ruang yang dilengkapi prasarana lingkungan, sarana secara umum dan fasilitas sosial sebagai suatu kawasan yang utuh dengan membudidayakan sumber daya dan dana, mengelolah lingkungan yang ada untuk mendukung kelangsungan peningkatan mutu kehidupan manusia, memberi rasa aman, tenang dan nikmat, nyaman dan sejahtera dalam keserasian dan keseimbangan agar berfungsi sebagai wadah yang dapat melayani kehidupan pribadi, keluarga, masyarakat, bangsa dan negara.

3. Pengertian Lingkungan

Menurut UU No 32 Tahun 2009 yang mendefinisikan Lingkungan hidup adalah kesatuan ruang dengan semua benda, daya, keadaan, dan makhluk hidup termasuk manusia dan perilakunya, yang mempengaruhi perikehidupan dan kesejahteraan manusia serta makhluk hidup lain. Lingkungan adalah kombinasi antara kondisi fisik yang mencakup keadaan sumber daya alam seperti tanah, air, energi surya, mineral, serta flora dan fauna yang tumbuh di atas tanah maupun di dalam lautan, dengan kelembagaan yang meliputi ciptaan manusia seperti keputusan bagaimana menggunakan lingkungan fisik tersebut.

Telah dijelaskan sebelumnya, bahwa permasalahan lingkungan permukiman perkotaan berhubungan dengan ekosistem serta kualitas manajemen dari sistem tersebut. Oleh karena itu, penyelesaiannya juga harus melalui suatu sistem ekologi yang mencakup ekologi manusia maupun ekologi pembangunan fisik, termasuk manusianya. Sistem sistem tersebut pada dasarnya harus dikelola dan dimanajemen dengan menggunakan suatu sistem yang sudah baku.

4. Sanitasi Lingkungan

a) Air Limbah

Limbah adalah air bekas buangan yang bercampur kotoran, air bekas/air limbah ini tidak diperbolehkan dibuang ke sembarangan/

dibuang keseluruh lingkungan, tetapi harus ditampung kedalam bak penampungan.

Limbah adalah kotoran dari masyarakat dan rumah tangga dan juga berasal dari industri, air tanah, air permukaan serta buangan lainnya. Dengan demikian air buangan ini merupakan hal yang bersifat kotoran umum.

Limbah adalah buangan yang dihasilkan dari suatu proses produksi baik industri maupun *domestic* (rumah tangga). Dimana masyarakat bermukim, disanalah berbagai jenis limbah akan dihasilkan. Ada sampah, ada air kakus (*black water*), dan ada air buangan dari berbagai aktifitas domestic lainnya (*grey water*).

Menurut UU Nomor 32 Tahun 2009 tentang pengelolaan Lingkungan Hidup, limbah adalah sisa suatu usaha dan/atau kegiatan. Limbah B3 adalah sisa suatu usaha dan/ kegiatan yang mengandung bahan berbahaya dan/atau beracun yang karena sifat dan/atau konsentrasinya dan/atau jumlahnya, baik secara langsung maupun tidak langsung, dapat mencemarkan dan/atau merusak lingkungan hidup, dan/atau dapat membahayakan lingkungan hidup, kesehatan, kelangsungan hidup manusia serta makhluk hidup lainnya.

Menurut Sugiharto dalam Muta'ali (2013) sumber asal air limbah dibagi menjadi dua yaitu:

- 1) Air limbah domestik (Rumah Tangga)

Sumber utama air limbah rumah tangga dari masyarakat adalah berasal dari perumahan dan daerah perdagangan. Adapun sumber lainnya yang tidak kalah pentingnya adalah daerah perkantoran/lembaga serta daerah fasilitas rekreasi.

2) Air limbah non domestik (*industry*)

Jumlah aliran air limbah yang berasal dari industri sangat bervariasi tergantung dari jenis dan besar kecilnya industri, pengawasan pada proses ini industri, derajat penggunaan air, derajat pengelolaan air limbah yang ada untuk memperkirakan jumlah air limbah yang dihasilkan oleh industri yang tidak menggunakan proses basah diperkirakan sekitar 50 m³/ha/hari.

Menurut R. Pamekas dalam bukunya Pembangunan dan Pengelolaan infrastruktur Kawasan Permukiman, Kesehatan lingkungan perlu diselenggarakan untuk mewujudkan lingkungan yang dapat menjamin keberlangsungan serta keselamatan hidup manusia. Upaya ini perlu untuk meningkatkan kemauan dan kemampuan pemerintah dan masyarakat, dalam merencanakan pembangunan berwawasan kesehatan.

Timbulan sampah dan air limbah sangat berpengaruh bagi terwujudnya kualitas lingkungan permukiman yang sehat. Keduanya, baik secara langsung maupun tidak langsung maupun tidak langsung, bisa mempengaruhi kualitas air bersih. Terutama yang diperoleh dari sumber sumur gali atau sumur pipa dangkal, yang sampai saat ini

masih banyak terdapat di lingkungan perkotaan. Pembuangan air limbah di lingkungan permukiman, yaitu berupa *grey water* maupun *effluent*, apabila tidak tertangani secara baik berpotensi mencemari akifer dangkal, yang menjadi sumber air bagi sumur dangkal. Demikian pula pembuangan akhir sampah padat, yang pada umumnya masih berupa sistem *open dumping*, akan menghasilkan cairan lindi yang juga berpotensi mencemari akifer dangkal.

Kesehatan lingkungan permukiman perlu ditingkatkan melalui penyediaan serta pengawasan mutu air yang memenuhi persyaratan terutama perpipaan, penyediaan tempat pembuangan sampah, penyediaan sarana pembuangan air limbah, serta berbagai sarana sanitasi lingkungan lainnya. Kualitas air, udara, dan tanah, ditingkatkan untuk menjamin hidup sehat dan produktif. Untuk itu diperlukan peningkatan berbagai sub sistem penanganan persampahan maupun air limbah, yang terdiri dari aspek teknis, kelembagaan, pembiayaan, peraturan perundang-undangan, peran serta masyarakat serta kemampuan sumber daya manusia.

Dalam pengolaan sampah dan penanganan air limbah ini, yang paling diharapkan adalah peran serta masyarakat, baik secara individu maupun kelompok. Peran serta masyarakat akan optimal, jika pada prosesnya bersifat dinamis, evaluatif, serta masyarakat ditempatkan sebagai subjek dan ditumbuhkan kesadarannya. Selain itu, tentunya

juga dilakukan dengan penuh kesungguhan, memiliki perencanaan yang matang, serta sinergis.

b) Air bersih

Konsep pengelolaan air bersih dan sumber air bersih pada dasarnya mencakup upaya serta kegiatan pengembangan pemanfaatan dan pelestarian sumber daya air berupa menyalurkan air yang tersedia dalam konteks ruang, waktu, jumlah, dan mutu pada suatu wilayah untuk memenuhi kebutuhan pokok kehidupan masyarakat.

Kegiatan pengelolaan air bersih semakin diperlukan, karena semakin tinggi tuntutan akan pemenuhan kebutuhan air bersih yang berkualitas baik. Hal ini memunculkan potensi konflik kepentingan antara masyarakat sebagai pengguna, sehingga perlu diantisipasi dengan pengelolaan, agar penyediaan air bersih lebih adil dan berkelanjutan.

Berdasarkan pada Peraturan Menteri Dalam Negeri Nomor 23 Tahun 2006 tentang Pedoman Teknis dan Tata Cara Pengaturan Tarif Air Minum pada Perusahaan Daerah Air Minum BAB I ketentuan umum Pasal 1 ayat 8 menyatakan bahwa: “Standar Kebutuhan Pokok Air Minum adalah kebutuhan air sebesar 10 meter kubik/kepala keluarga/bulan atau 60 liter/orang/hari, atau sebesar satuan volume lainnya yang ditetapkan lebih lanjut oleh Menteri yang menyelenggarakan urusan pemerintahan di bidang sumber daya air”.

Untuk kebutuhan air minum nasional data dari Departemen Pekerjaan Umum menunjukkan, bahwa kebutuhan air nasional sebanyak 272.107 liter per detik, sedangkan kapasitas air minum eksistingnya sebanyak 105.000 liter perdetik.

Air merupakan kebutuhan pokok bagi manusia dengan segala macam kegiatannya, antara lain digunakan untuk:

- Keperluan rumah tangga, misalnya untuk minum, masak, mandi, cuci dan pekerjaan lainnya,
- Keperluan umum, misalnya untuk kebersihan jalan dan pasar, pengangkutan air limbah, hiasan kota, tempat rekreasi dan lain lainnya
- Keperluan industry, misalnya untuk pabrik dan bangunan pembangkit tenaga listrik.
- Keperluan perdagangan, misalnya untuk hotel, restoran, dll.
- Keperluan pertanian dan peternakan
- Keperluan pelayaran dan lain sebagainya

Mengingat pentingnya pemenuhan kebutuhan air, maka hal tersebut menjadi salah satu tujuan dalam *Millenium Development Goal's* : “pada tahun 2015 diharapkan mengurangi setengah dari jumlah orang yang tidak memiliki akses air minum yang sehat.” (UNDP dalam Wikipedia,2013)

Dalam kegiatan penyediaan air bersih, diperlukan suatu organisasi yang bertugas menyelenggarakan tugas manajemen/pengelolaan.

Manajemen/pengelolaan sumber daya air di definisikan sebagai aplikasi dari cari struktur dan non struktural untuk mengendalikan sistem sumber daya air alam dan buatan manusia untuk kepentingan/manfaat manusia dan tujuan-tujuan lingkungan (Grigg,1996).

Adapun persyaratan yang dimaksud adalah persyaratan dari segi kualitas air yang meliputi kualitas fisik, kimia, biologi dan radiologis, sehinggaapabila dikonsumsi tidak menimbulkan efek samping (Ketentuan Umum Permenkes No.416/Menkes/PER/IX/1990).

1) Persyaratan dalam Penyediaan Air Bersih

Sistem penyediaan air bersih harus memenuhi beberapa persyaratan utama. Persyaratan tersebut meliputi persyaratan kualitatif, persyaratan kuantitatif dan persyaratan kontinuitas.

a) Persyaratan Kualitatif

Persyaratan kualitas menggambarkan mutu atau kualitas dari air baku air bersih. Persyaratan ini meliputi persyaratan fisik, persyaratan kimia, persyaratan biologis dan persyaratan radiologis. Syarat-syarat tersebut berdasarkan Permenkes Universitas Sumatera Utara 10 No.416/Menkes/PER/IX/1990 dinyatakan bahwa persyaratan kualitas air bersih adalah sebagai berikut:

➤ Syarat-syarat fisik

Secara fisik air bersih harus jernih, tidak berbau dan tidak berasa. Selain itu juga suhu air bersih sebaiknya sama dengan suhu udara atau kurang lebih 25°C , dan apabila terjadi perbedaan maka batas yang diperbolehkan adalah $25^{\circ}\text{C} \pm 3^{\circ}\text{C}$.

➤ Syarat-syarat Kimia.

Air bersih tidak boleh mengandung bahan-bahan kimia dalam jumlah yang melampaui batas. Beberapa persyaratan kimia antara lain adalah : pH, total solid, zat organik, CO_2 agresif, kesadahan, kalsium (Ca), besi (Fe), mangan (Mn), tembaga (Cu), seng (Zn), chlorida (Cl), nitrit, flourida (F), serta logam berat.

➤ Syarat-syarat bakteriologis dan mikrobiologis

Air bersih tidak boleh mengandung kuman patogen dan parasitik yang mengganggu kesehatan. Persyaratan bakteriologis ini ditandai dengan tidak adanya bakteri E. coli atau Fecal coli dalam air.

➤ Syarat-syarat Radiologis

Persyaratan radiologis mensyaratkan bahwa air bersih tidak boleh mengandung zat yang menghasilkan bahan-bahan yang mengandung radioaktif, seperti sinar alfa, beta dan gamma.

b) Persyaratan Kuantitatif (Debit).

Persyaratan kuantitas dalam penyediaan air bersih adalah ditinjau dari banyaknya air baku yang tersedia. Artinya air baku tersebut dapat digunakan untuk memenuhi kebutuhan sesuai dengan kebutuhan daerah dan jumlah penduduk yang akan dilayani. Persyaratan kuantitas juga dapat ditinjau dari standar debit air bersih yang dialirkan ke konsumen sesuai dengan jumlah kebutuhan air bersih.

c) Persyaratan Kontinuitas.

Air baku untuk air bersih harus dapat diambil terus menerus dengan fluktuasi debit yang relatif tetap, baik pada saat musim kemarau maupun musim hujan. Kontinuitas juga dapat diartikan bahwa air bersih harus tersedia 24 jam per hari, atau setiap saat diperlukan, kebutuhan air tersedia. Akan tetapi kondisi ideal tersebut hampir tidak dapat dipenuhi pada setiap wilayah di Indonesia, sehingga untuk menentukan tingkat kontinuitas pemakaian air dapat dilakukan dengan cara pendekatan aktifitas konsumen terhadap prioritas pemakaian air. Prioritas pemakaian air yaitu minimal selama 12 jam per hari, yaitu pada jam-jam aktifitas kehidupan, yaitu pada pukul 06.00 – 18.00 WIB.

Kontinuitas aliran sangat penting ditinjau dari dua aspek. Pertama adalah kebutuhan konsumen. Sebagian besar konsumen memerlukan air untuk kehidupan dan pekerjaannya,

dalam jumlah yang tidak ditentukan. Karena itu, diperlukan pada waktu yang tidak ditentukan. Karena itu, diperlukan reservoir pelayanan dan fasilitas energi yang siap setiap saat. Sistem jaringan perpipaan didesain untuk membawa suatu kecepatan aliran tertentu. Kecepatan dalam pipa tidak boleh melebihi 0,6–1,2 m/dt. Ukuran pipa harus tidak melebihi dimensi yang diperlukan dan juga tekanan dalam sistem harus tercukupi. Dengan analisis jaringan pipa distribusi, dapat ditentukan dimensi atau ukuran pipa yang diperlukan sesuai dengan tekanan minimum yang diperbolehkan agar kuantitas aliran terpenuhi.

Menurut (NSPM Kimpraswil, 2002) beberapa pengertian tentang air bersih adalah sebagai berikut:

- 1) Sebagai air yang memenuhi ketentuan yang berlaku untuk baku mutu air bersih yang berlaku yang siap diminum setelah dimasak.
- 2) Air yang memenuhi persyaratan untuk keperluan rumah tangga
- 3) Air yang dapat dipergunakan oleh masyarakat untuk keperluan sehari-hari dengan kualitas yang memenuhi ketentuan baku mutu air bersih yang ditetapkan
- 4) Air yang aman digunakan untuk air minum dan pemakaian-pemakaian lain karena telah bersih dari bibit-bibit penyakit, zat kimia organik dan anorganik, serta zat-zat radioaktif yang dapat membahayakan kesehatan.

- 5) Air bersih memenuhi syarat kesehatan:
- a) Air yang tidak berwarna (bening atau tembus pandang)
 - b) Tidak berubah rasanya dan baunya
 - c) Tidak mengandung zat-zat organik dan kuman-kuman yang mengganggu kesehatan.

c) Sampah

1) Pengertian Sampah

Pengertian sampah adalah suatu yang tidak dikehendaki lagi oleh yang punya dan bersifat padat. Sementara didalam UU No 18 Tahun 2008 tentang Pengelolaan Sampah, disebutkan sampah adalah sisa kegiatan sehari hari manusia atau proses alam yang berbentuk padat atau semi padat berupa zat organik atau anorganik bersifat dapat terurai atau tidak dapat terurai yang dianggap sudah tidak berguna lagi dan dibuang kelingkungan, (Slamet, 2002).

Permasalahan lingkungan saat ini ada di berbagai tempat. Permasalahan itu menyangkut pencemaran, baik pencemaran tanah, air, udara dan suara. Pencemaran tersebut diakibatkan oleh aktivitas manusia. Pencemaran tanah misalnya, banyaknya sampah yang tertimbun di tempat sampah, apabila tidak ditangani dengan baik akan menurunkan tingkat kesehatan masyarakat.

Menurut S. Hadiwiyoto, Sampah adalah istilah umum yang sering digunakan untuk menyatakan limbah padat. Sampah adalah

sisa-sisa bahan yang mengalami perlakuan-perlakuan, baik karena telah sudah diambil bagian utamanya, atau karena pengolahan, atau karena sudah tidak ada manfaatnya yang ditinjau dari segi social ekonomis tidak ada harganya dan dari segi lingkungan dapat menyebabkan pencemaran atau gangguan terhadap lingkungan hidup.

Sampah dapat didefinisikan sebagai semua buangan yang dihasilkan dari aktivitas manusia dan hewan yang berupa padatan, yang dibuang karena sudah tidak berguna atau diperlukan lagi (Tchobanoglous,*et,al.*,1993).

2) Jenis-jenis Sampah

Berdasarkan bahan asalnya sampah dibagi menjadi dua jenis yaitu sampah organik dan anorganik

a) Sampah organik

Sampah organik, yaitu sampah yang mudah membusuk. Sampah organik terdiri dari baham-bahan penyusun tumbuhan dan hewan yang diambil dari alam atau dihasilkan dari kegiatan pertanian, perikanan atau yang lain. Sampah ini dengan mudah diuraikan dalam proses alami dan dapat diolah lebih lanjut menjadi kompos. Sampah rumah tangga sebagian besar merupakan bahan organik. Termasuk sampah organik, misalnya sampah dari dapur, sisa tepung, sayuran, kulit buah, dan daun-daun kering.

b) Sampah anorganik

Sampah anorganik, yaitu sampah yang tidak mudah dan bahkan tidak biasa membusuk. Sampah anorganik bersal dari sumber daya alam tidak dapat diperbarui seperti mineral dan minyak bumi, atau dari proses indudtri. Sebagian dari sampah anorganik secara keseluruhan tidak dapat di uraikan oleh alam, sedang sebagian lainnya hanya dapat di uraikan dalam waktu yang sangat lama. Sampah anorganik pada tingkat rumah tangga, misalnya berupa botol, botol plastic, tas plastik, dan kaleng.

3) Pengelolaan Sampah

Menurut Yudhi Kartikawan, Pengelolaan sampah adalah semua kegiatan yang dilakukan dalam menangani sampah sejak ditimbulkan sampai dengan pembuangan akhir. Secara garis besar, kegiatan di dalam pengelolaan sampah meliputi pengendalian timbulan sampah, pengumpulan sampah, transfer dan transport, pengolahan dan pembuangan akhir. Secara umum pengelolaan sampah di perkotaan dilakukan melalui 3 tahan kegiatan, yaitu: pengumpulan, pengangkutan dan pembuangan akhir. Secara sederhana tahapan-tahapan dari proses kegiatan dalam pengelolaan sampah sebagai berikut:

Pengumpulan diartikan sebagai pengelolaan sampah dari tempat asalnya sampai ke tempat pembuangan sementara sebelum

menuju tahapan berikutnya. Pada tahapan ini digunakan sarana bantuan berupa tong sampah, bak sampah, peti kemas sampah, gerobak dorong maupun tempat pembuangan sementara. Untuk melakukan pengumpulan, umumnya melibatkan sejumlah tenaga yang mengumpulkan sampah setiap periode waktu tertentu.

Tahapan pengangkutan dilakukan dengan menggunakan sarana bantuan berupa alat transportasi tertentu menuju ke tempat pembuangan akhir/ pengolahan. Pada tahapan ini juga melibatkan tenaga yang pada periode waktu tertentu mengangkut sampah dari tempat pembuangan sementara ke tempat pembuangan akhir. Pada tahap pembuangan akhir/ pengolahan, sampah akan mengalami pemrosesan baik secara fisik, kimia maupun biologis sedemikian hingga tuntas penyelesaian seluruh proses. Pengelolaan sampah, terutama di kawasan sekolah, dewasa ini dihadapkan kepada berbagai permasalahan yang cukup kompleks. Permasalahan-permasalahan tersebut meliputi tinggi laju timbulan sampah yang tinggi, kepedulian warga sekolah teruma siswa yang masih sangat rendah serta masalah pada kegiatan pembuangan akhir sampah (final disposal) yang selalu menimbulkan permasalahan tersendiri.

4) Timbulan Sampah

Menurut Damanhuri (2004), timbulan sampah bisa dinyatakan dengan satuan volume atau satuan berat. Jika digunakan satuan volume, derajat pepadatan (densitas sampah) harus dicantumkan. Oleh karena itu, lebih baik digunakan satuan berat karena ketelitiannya lebih tinggi dan tidak perlu memperhatikan derajat pemadatan. Timbulan sampah ini dinyatakan sebagai

- Satuan berat: kg/o/hari . kg/m²/hari
- Satuan volume: L/o/hari, L/m²/ hari, L/bed/hari, dan sebagainya

Menurut SNI 3242:2008 tentang pengolahan sampah di permukiman, untuk menghitung besaran sistem, dapat digunakan angka timbulan sampah sebagai berikut:

- Satuan timbulan sampah kota besar = 3 L/org/hari
- Satuan timbulan sampah kota kecil = 2,5 L/org/hari

Secara umum sampah dari sebuah kota sebagian besar berasal dari sampah rumah tangga, maka untuk perhitungan secara cepat satuan timbulan sampah tersebut sudah dapat dipergunakan untuk meliputi sampah lainnya seperti pasar, hotel, toko dan kantor. Namun semakin besar sebuah kota maka sampah rumah tangga akan semakin kecil porsinya dan sampah non rumah tangga akan lebih besar porsinya sehingga diperlukan penyesuaian lanjut

Faktor – faktor yang mempengaruhi timbulan sampah adalah :

- a. Jumlah penduduk, artinya jumlah penduduk meningkat maka timbulan sampah meningkat.
- b. Keadaan sosial ekonomi, semakin tinggi keadaan sosial ekonomi masyarakat maka semakin banyak timbulan sampah perkapita yang dihasilkan.
- c. Kemajuan teknologi, semakin maju teknologi akan menambah sampah dari segi jumlah dan kualitas.

d) Genangan dan banjir

Timbulnya banjir, selain disebabkan oleh faktor statis seperti keadaan geografi, topografi, dan bentuk geometri arus sungai juga disebabkan oleh faktor-faktor dinamis peristiwa alam, seperti curah hujan yang tinggi, pembendungan air sungai dengan air laut pasang, peristiwa amblesnya tanah atau pendangkalan. Faktor dinamis lain berupa tingkah laku kegiatan manusia, seperti pembuangan sampah ke sungai, permukiman dibantaran sungai, pembangunan yang tidak sesuai dengan rencana tata ruang, atau rencana tata ruang yang tidak tepat (Siswoko, 2002).

Faktor-faktor tersebut akan berpengaruh terhadap keseimbangan lingkungan secara alami serta perubahan keseimbangan lingkungan binaan. Kejadian tersebut berkaitan erat dengan hal-hal yang terjadi pada komponen daur hidrologi seperti besarnya penguapan dari air permukaan atau dari vegetasi, durasi dan intensitas

curah hujan, serta inviltrasi dan besarnya limpasan air hujan (*run off*) atau air permukaan seperti danau, waduk, atau rawa. Curah hujan yang tidak menyerap kedalam tanah (*inviltration*) atau yang kembali menguap ke atmosfer (*evaporation*), dikenal dengan air poermukaan dan menjadi air limpasan yang mengalir ke kali, sungai, danau, rawa, ataupun reservoin seperti waduk.

Perubahan keseimbangan lingkungan tersebut disebabkan oleh perilaku manusia. Manusia hidup disuatu lingkungan dan mempengaruhi lingkungan tersebut. lalau selanjutnya lingkungan yang sudah terintervensi pengaruh manusia itupun mempengaruhi kehidupann manusia yang ada didalamnya. Hubungan timbal balik tersebut bersifat kompleks serta membentuk keseimbangan ekosistem. Sepanjang hubungan keseimbangan tersebut terjaga, maka ekosistem dalam keadaaan harmonis. Namun apabila terjadi yang melebihi daya dukung lingkungan atau mengancam keberlangsungan komponen lingkungan yang ada, maka timpanglah keseimbangan ekosistem tersebut.

Pertumbuhan pembangunan sarana dan prasarana lingkungan permukiman perkotaan, menyebabkan penggunaan lahan terbuka yang berfungsi sebagai resapan berubah menjadi lahan yang tertutup dan bersifat kedap air. Perubahan ini akan menyebabkan semakin besarnya volume limpasan air permukaan. Dan apabila perubahan ini

melampaui daya dukung lahan dan lingkungan maka akan timbul banjir.

Selain disebabkan oleh luapan air sungai, juga sering terjadi genangan banjir setempat yang terjadi akibat curah hujan yang tinggi serta tidak terfasilitasi oleh saluran drainase yang baik, sehingga air tidak lancar mengalir masuk ke saluran sungai. Hal ini disebabkan oleh perilaku manusia seperti membuang sampah tidak pada tempatnya sehingga menyumbat saluran drainase, atau bisa juga oleh kondisi prasarana yang tidak mencukupi lagi kapasitasnya.

Menurut lazimnya pandangan etika Timur, manusia merupakan perwujudan dari alam. Alam bukanlah karya lengkap hasil ciptaan Maha Pencipta, melainkan proses produksi dan reproduksi kehidupan yang berkelanjutan. Sebaliknya dalam pandangan etika Barat, tempat asal mula pengembangan teknologi yang sangat bersifat antroposentris, kesadaran untuk mengolah dan melestarikan alam dan lingkungan hidup hanya karena alam menjaga dan memberikan sumber kehidupan bagi manusia. Pengaruh pandangan dari pola hidup Barat itu membuat manusia memperlakukan alam hanya sebagai sarana untuk mengeruk keuntungan saja. Padahal alam (lingkungan hidup) juga mempunyai hak untuk berkembang secara penuh (Koten,2001). Maka tidaklah mengherankan jika dalam menghadapi masalah banjir, filosofi yang digunakan *get the people out of the water* atau *get the water out the people*. Namun kedua pilihan itu tidak

berbasis sistem sehingga belum dapat menyelesaikan masalah secara tuntas. Seperti halnya masalah sampah dan air limbah masyarakat yang dibentuk dari keluarga-keluarga kecil juga harus ditempatkan sebagai subjek serta ditumbuhkan kesadarannya terhadap lingkungan.

E. Tinjauan Islam Terhadap Permukiman dan Lingkungan

1. Konsep (pandangan) islam tentang permukiman

a. Permukiman yang Islami

Dalam Islam, dasar dari kerangka sosial seharusnya diterima sebagai sebuah keyakinan dan di ekspresikan dalam tindakan. Sebagai perwujudan integrasi antara keyakinan dan tindakan, prinsip tersebut dimaksudkan untuk menjadikan kehidupan setiap individu lebih bermakna. Dengan demikian baik secara langsung maupun tidak langsung keyakinan dan tindakan merupakan dua hal yang tidak terpisahkan dalam Islam. Esensi dari prinsip-prinsip tersebut adalah komitmen internal dari masing-masing individu yang diperkuat dengan perwujudan lingkungan sekitar sebagai faktor eksternal. Berikut ini merupakan beberapa fokus pada prinsip sosial dalam Islam yang ditujukan untuk kaum Muslim sesuai dengan masing – masing tingkatan yaitu lingkup masyarakat, lingkungan bertetangga, keluarga, dan individu (Mortada, 2003)

Menurut Budi (1996) mengenai “*Kriteria Ideal Ruang Rumah Tinggal Islami*” yaitu:

- Rumah yang dipakai untuk tempat tinggal dengan aman dan nyaman
- Rumah yang selalu bersih, sehat , dan suci
- Rumah yang mendukung tugas-tugas pokok ilmu dan ibadah
- Rumah yang mendukung penjagaan aurat,privasi individu serta keluarga
- Rumah yang mendukung penjagaan
- Rumah yang dipersiapkan untuk menerima tamu
- Rumah yang mendukung suasana ingatan kepada Allah
- Rumah yang mendukung terlaksananya seluruh aktivitas amal islami di rumah

Dari kriteria tersebut diperoleh bahwa konsep ruang rumah tinggal islami yang ideal yaitu menerapkan nilai-nilai islami kedalam rumah yang direalisasikan pada pola penataan ruang yang islami.

Menurut Djarot (1986) dalam buku” Sebuah Pemikiran tentang Permukiman Islami”. Didapatkan sebuah pemikiran mengenai konsep permukiman islami yaitu permukiman yang menerapkan nilai-nilai islam secara implisit (nilai keberadaan, kebajikan, keindahan, kebersihan, dan keselarasan) yang ditetapkan dalam pola penataan arsitektur maupun penyediaan sarana dan prasarana yang menunjang kegiatan religius. Dalam hal ini, dapat dilihat firman Allah dalam QS. Al-Baqarah 2:126

وَإِذْ قَالَ إِبْرَاهِيمُ رَبِّ اجْعَلْ هَذَا بَلَدًا آمِنًا وَارْزُقْ أَهْلَهُ مِنْ
 الثَّمَرَاتِ مَنْ آمَنَ مِنْهُمْ يَا اللَّهُ وَالْيَوْمَ الْآخِرَ قَالَ وَمَنْ كَفَرَ
 فَأَمْتَعَهُ قَلِيلًا ثُمَّ أَضْطَرُّهُ إِلَىٰ عَذَابِ النَّارِ وَيُئْسُ الْمَصِيرُ



Terjemahnya:

Dan (ingatlah), ketika Ibrahim berdoa: "Ya Tuhanku, jadikanlah negeri ini, negeri yang aman sentosa, dan berikanlah rezeki dari buah-buahan kepada penduduknya yang beriman diantara mereka kepada Allah dan hari kemudian. Allah berfirman: "Dan kepada orang yang kafirpun Aku beri kesenangan sementara, kemudian Aku paksa ia menjalani siksa neraka dan itulah seburuk-buruk tempat kembali"

Menurut Tafsir Quraish Shihab, menjelaskan bahwa keburukan mereka tidak terbatas pada kebohongan dan penipuan, tetapi ada yang lain, yaitu kepicikan pandangan dan pengakuan yang bukan pada tempatnya sehingga bila dikatakan yakni ditegur kepada mereka: janganlah kamu membuat kerusakan di muka bumi, mereka menjawab: sesungguhnya hanya kami, bukan selain kami, orang-orang mushlih, yakni yang selalu melakukan perbaikan. Ucapan mereka dibantah, Tidak! Sesungguhnya mereka itulah orang-orang yang benar-benar perusak, tetapi mereka tidak menyadari. Pengrusakan di bumi adalah aktivitas yang mengakibatkan sesuatu yang memenuhi nilai-nilainya dan atau berfungsi dengan baik serta bermanfaat menjadi kehilangan

sebagian atau seluruh nilainya sehingga tidak atau berkurang fungsi atau manfaatnya.

Seseorang di tuntut, paling tidak, menjadi saleh, yakni memelihara nilai-nilai sesuatu sehingga kondisinya tetap tidak berubah sebagaimana adanya, dan dengan demikian sesuatu itu tetap berfungsi dengan baik dan bermanfaat.

Menurut Dyayadi (2008), dari segi lingkungan hidup acap kali kita menemukan kota-kota dengan lingkungan yang sudah teratur, rapi, bersih, dan nyaman khususnya di negara-negara maju, namun pada sisi lain kita juga dapat menemukan lingkungan hidup yang kotor (jorok), tidak tertata dengan teratur, kurang terawat, kumuh dengan pencemaran lingkungan yang tinggi dan ekstrim. Permukiman liar atau hunian liar pada wilayah perkotaan muncul dan berkembang karena sebuah para pendatang dari wilayah pedesaan dari sekeliling kota yang bersangkutan.

Adanya sebaran ini di sebabkan adanya perbedaan yang menyolok antara taraf kesejahteraan hidup di kota dan di desa. bermukimnya pendatang-pendatang dari wilayah Perdesaan ataupun dari wilayah-wilayah di luar kota menyebabkan munculnya permukiman liar.

b. Pemilihan Lokasi Rumah

Dalam bukunya “Tata Kota menurut Islam” Dyayadi mengemukakan bahwa dengan kehidupan saat ini, memilih lokasi rumah merupakan lokasi rumah pekerjaan yang dilematis. Kebaikan rumah tangga memerlukan dukungan lingkungan. Belum lagi problem kemampuan ekonomi keluarga muslim dan kaitannya dengan peluang memilih lokasi yang kondusif. Tatkala keluarga muslim hendak membangun sebuah rumah atau mengkontrakkan rumah, beberapa hal berikut hendaklah menjadi perhatian dan pertimbangan yang serius.

1) Mengutamakan lingkungan yang shalihah

Al-jar qabla ad-dar (memilih tetangga sebelum rumah), merupakan suatu ajaran yang amat luas makna dan konsekuensinya. Perkara membeli tanah untuk membangun rumah tempat tinggal, tidaklah semudah membeli baju.

Pertimbangan awal yang semestinya di agendakan adalah lingkungan. Dalam memilih lingkungan yang saleh bisa dilakukan dengan mengamati kondisi sosial, ekonomi, budaya, pendidikan, dan agama mayoritas warganya. Lingkungan kumuh dengan mayoritas warganya menjadi pengangguran tanpa pekerjaan yang mampu mencukupi kebutuhan pokok mereka, cenderung menjadi sarang berkembangnya berbagai macam penyakit atau kejahatan sosial.

2) Menghindari lingkungan yang merusak

Lingkungan amat berpengaruh pada kepribadian warganya, masyarakat yang tidak memegang nilai-nilai kebaikan akan memungkinkan terjadinya berbagai bentuk penyimpangan dan penyelewengan. mulai dari penyimpangan aqidah dengan munculnya berbagai khurafat, bid'ah, tahayul, perdukunan, dan sebagainya sampai penyimpangan akhlak yang terjirakan ragamnya. Lingkungan seperti ini jelas tidak kondusif dalam upaya menjaga dan meningkatkan kebaikan serta ketakwaan penghuninya. Sebaiknya di hindari, membangun rumah atau mengontrakkan rumah di lingkungan seperti itu, amat besar biaya yang harus di keluarkan keluarga muslim apa bila virus-virus keburukan tersebut telah merembes masuk kedalam pribadi anggota keluarganya.

3) Memiliki batas dengan jarak yang cukup

Ketika sudah menemukan lingkungan yang salah, pertimbangan berikutnya adalah bangunan rumah yang hendak didirikan atau di kontrakkan, di usahakan memiliki jarak yang cukup dengan tetangga kanan, kiri, depan, dan belakang. Rumah kapling model perumahan sederhana, yang pembatas antar rumah hanyalah satu tembok, memungkinkan terjadinya banyak masalah. Ventilasi menjadi kurang lancar lantaran seluruh tanah habis untuk bangunan rumah. Suara-suara

aktifitas suatu warga terdengar, dan rumah tanggapun jadi terganggu. Untuk itu perlu adanya jarak antar bangunan yang di buat keluarga muslim dengan rumah tangga kanan, kiri, depan, dan belakang amat ideal jika rumah tersebut menghadap ke jalan umum atau gang untuk umum.

4) Mengutamakan yang dekat dengan masjid

Pertimbangan lain dalam memilih rumah adalah hendaknya yang berjarak cukup dekat dengan masjid atau mushalah. Hal ini berfungsi untuk menjaga anggota keluarga dan masyarakat dalam kebaikan. Apa bila tidak di temukan lokasi yang dekat mushala atau masjid. Akan lebih bagus keluarga muslim bersama-sama dengan masyarakat setempat membangun masjid atau mushala yang dekat dengan masjid sebagai pusat aktifitas ibadah. Sekalipun langkah kaki menuju masjid syarat dengan pahala dari Allah, tetapi untuk ukuran masyarakat kita di zaman sekarang ini letak rumah yang jauh dari masjid memiliki dampak jauh pula mereka dari aktifitas masjid. Artinya, belum cukup kuat memotifasi untuk melangkah menuju masjid dengan imbalan pahala yang lebih banyak dari pada mereka yang tinggal di dekat masjid.

Kenyataan ini menjadi salah satu alasan untuk menghitung jarak rumah tempat tinggal dengan masjid agar tidak terlalu jauh. Motifasi untuk memakmurkan masjid akan

Quraish Shihab mengungkapkan, Dan jadikanlah sebagian dari kekayaan dan karunia yang Allah berikan kepadamu di jalan Allah dan amalan untuk kehidupan akhirat. Janganlah kamu cegah dirimu untuk menikmati sesuatu yang halal di dunia. Berbuat baiklah kepada hamba-hamba Allah sebagaimana Allah berbuat baik kepadamu dengan mengaruniakan nikmat-Nya. Dan janganlah kamu membuat kerusakan di bumi dengan melampaui batas-batas Allah. Sesungguhnya Allah tidak meridai orang-orang yang merusak dengan perbuatan buruk mereka itu.

Oleh Karena itu, lingkungan hidup harus dipahami secara utuh, Karena mempunyai bagian-bagian atau komponen-komponen yang saling melengkapi. Ada lingkungan fisik, lingkungan biologis, dan ada lingkungan social. Kesemua ini masing-masing harus menempati posisi yang tepat sehingga tercipta suasana harmonis di dalam berhubungan antara satu dengan yang lainnya. Untuk menciptakan suasana seperti itu, manusia sangat memegang peranan penting mengatur lingkungan sekitarnya dan melindungi dari kerusakan.

Gadir Gassing mengemukakan, bahwa selama ini hanya masalah ibadah (mahdah) dan sebagian masalah mu'amalah yang dianggap sebagai ajaran dasar islam. Padahal masalah lingkungan hidup juga merupakan bagian dari ajaran dasar Islam. Masalahnya adalah bagaimana meyakinkan masyarakat, bahwa hukum-hukum

dan etika Islam tentang lingkungan hidup itu merupakan bagian dari ajaran dasar Islam. Menurut Qadir Gassing, Harun Nasution (Guru Besar IAIN kini UIN Syarif Hidayatullah Jakarta) pernah memperkenalkan sebuah istilah yang ia sebut “faham perikemakhlukan”. Artinya, kasih sayang kepada alam binatang, alam tumbuh-tumbuhan, dan alam lingkungan lainnya; serta mencintai seruler nature ciptaan Allah.

Kondisi kerusakan dan pemeliharaan lingkungan hidup yang saat ini banyak terjadi, merupakan hal yang penting untuk menjadi bahan atau materi khutbah jum'at oleh para khatib disetap masjid. Hal ini penting dilakukan sebagai tanggung jawab umat manusia sebagai kholifatun fil ard dalam memelihara alam dan lingkungan hidup. Tentang pemeliharaan lingkungan perlu secara terus-menerus dan bersinambungan disampaikan kepada umat manusia (Islam) melalui khutbah jum'at sebagai usaha pencerdasan dan pencerahan umat dalam memahami betapa pentingnya memelihara lingkungan.

Menurut Bahaking Rama (2015), relasi diri dengan lingkungan hidupnya sangat penting di jaga dan dipelihara. Manusia membutuhkan sumber daya alam untuk eksistensi kehidupannya. Manusia membutuhkan air, udara, flora, fauna, lahan, dan kebutuhan lainnya. Jangan mengeksploitasi alam dan lingkungan secara rakus dan kurang beradab (tidak etis). Kalau ala

ini dikelola secara kurang etis merugikan manusia dan makhluk hidup lainnya. Sebaliknya, kalau alam ini (sumber daya alam) dikelola secara bijaksana, maka alam ini akan memberikan kebahagiaan dalam hidup manusia masa kini dan generasi masa yang akan datang. Alam ini diciptakan dan amanah Allah kepada umat manusia untuk dipelihara, bukan warisan nenek-moyang, tetapi pinjaman dari anak-cucu.

b. Konsep islam tentang lingkungan

Menurut Abdurrahim dalam Bahaking Rama (2015), pemahaman yang sangat penting diketahui oleh setiap orang (manusia) adalah, islam memandang manusia bagian dari lingkungannya. Manusia menjadi komponen yang paling potensial diantara komponen yang ada. Menurut Muttahhari, lingkungan alam ini tercipta berkat kehendak arif. Bahkan system alam semesta ditegakkan diatas rahmat dan kemurahan sang pencipta. Dan tujuannya adalah membawa segala yang ada menuju kesempurnaannya sendiri. Paham ini dibangun dari konsep *tauhid*, artinya adalah bahwa alam semesta ini sumbernya satu dan orbitnya satu. Dengan kata lain, alam semesta ini dari Allah dan akan kembali kepada Allah. Manusia tercipta dari salah satu unsurnya yaitu tanah. Baik manusia dan lingkungannya adalah

mahluk Allah SWT dari satu materi ciptaan. Dalam hubungan ini, dapat dilihat firman Allah dalam QS. Al-Anbiyaa', 21:30.

أَو لَمْ يَرِ الَّذِينَ كَفَرُوا أَنَّ السَّمَوَاتِ وَالْأَرْضَ كَانَتَا رَتْقًا فَفَتَقْنَاهُمَا وَجَعَلْنَا مِنَ الْمَاءِ كُلَّ شَيْءٍ حَيٍّ أَفَلَا يُؤْمِنُونَ ﴿٣٠﴾

Terjemahnya:

Dan apakah orang-orang yang kafir tidak mengetahui bahwasanya langit dan bumi itu keduanya dahulu adalah suatu yang padu, kemudian kami pisahkan antara keduanya. Dan dari air kami jadikan segala sesuatu yang hidup. Maka mengapakah mereka tiada juga beriman?

Dari ayat diatas dapat dipahami, bahwa air menjadi unsur penting dalam penciptaan setiap mahluk hidup. Setiap mahluk diciptakan dengan tujuan tertentu masing-masing dan jalan hidup tertentu pula.

Quraish Shihab mengemukakan, setelah ayat-ayat yang lalu mengemukakan aneka argumen tentang keesaan Allah swt., baik yang bersifat akli yakni yang dapat dicerna oleh akal, maupun yang nakli yakni yang bersumber dari kitab-kitab suci, maka kini kaum musyrik diajak untuk menggunakan nalar mereka guna sampai kepada kesimpulan yang sama dengan apa yang dikemukakan itu. nalar mereka digugah oleh ayat di atas dengan menyatakan: dan apakah orang-orang yang kafir belum juga menyadari apa yang telah kami jelaskan melalui ayat yang lalu dan tidak melihat yakni menyaksikan dengan mata hati dan pikiran sejelas pandangan mata bahwa langit dan bumi keduanya dahulu adalah suatu yang padu,

kemudian kami pisahkan keduanya. Dan Kami jadikan dari air yang tercurah dari langit, yang terdapat di dalam bumi dan yang terpancar dalam bentuk sperma segala sesuatu hidup. Maka apakah mereka buta sehingga mereka tiada juga beriman tentang keesaan dan kekuasaan Allah swt.? Atau belum juga percaya bahwa tidak ada satu pun dari makhluk yang terdapat di langit dan di bumi yang wajar dipertuhankan?.

Demikian lebih kurang Thabathaba'i yang kemudian berkesimpulan bahwa terulangnya berkali-kali apa yang kita lihat pada rincian benda-benda atau kehidupan dan kematian apa yang terdapat di bumi dan di langit, menunjukkan bahwa suatu ketika langit dan bumi pernah merupakan satu kesatuan (gumpalan) tanpa pemisah bumi dari langit, kemudian atas kehendak Allah, keduanya dipisahkan, atas kehendak dan dibawah pengaturan dan kendali Allah sang Pencipta Agung itu.

Makhluk manusia, pada dasarnya ada dua tujuan utama ia diciptakan oleh Allah SWT. Pertama beribadah atau menyembah Allah, kedua menjadi Khlifatus fi al-ardh.

c. Tugas manusia mengelola alam

Menurut Omar Mohammad (1979) dalam Bahaking Rama (2015), Manusia disertai tugas oleh Allah untuk mengatur alam ini, karena manusialah makhluk Allah yang paling sempurna. Al-

Syaibany mengemukakan, bahwa manusia itu makhluk yang termulia dari segenap makhluk dan wujud lain yang ada di alam jagad ini. Allah karuniakan keutamaan yang membedakannya dari makhluk lain. Oleh karena itu, manusia diberi kewenangan oleh Allah untuk mengelolah alam ini. Kalau manusia mengelolah alam dengan bijaksana, maka dia akan mendapat manfaat dan rahmat, tetapi kalau manusia mengelolah alam dengan serakah dan melampaui batas, maka ia akan mendapat bencana dan laknat. Artinya, manusia sendirilah yang harus menetapkan sikap dan menentukan nasib akhir mereka sendiri (Bahaking Rama:2015)

F. Kerangka Berpikir

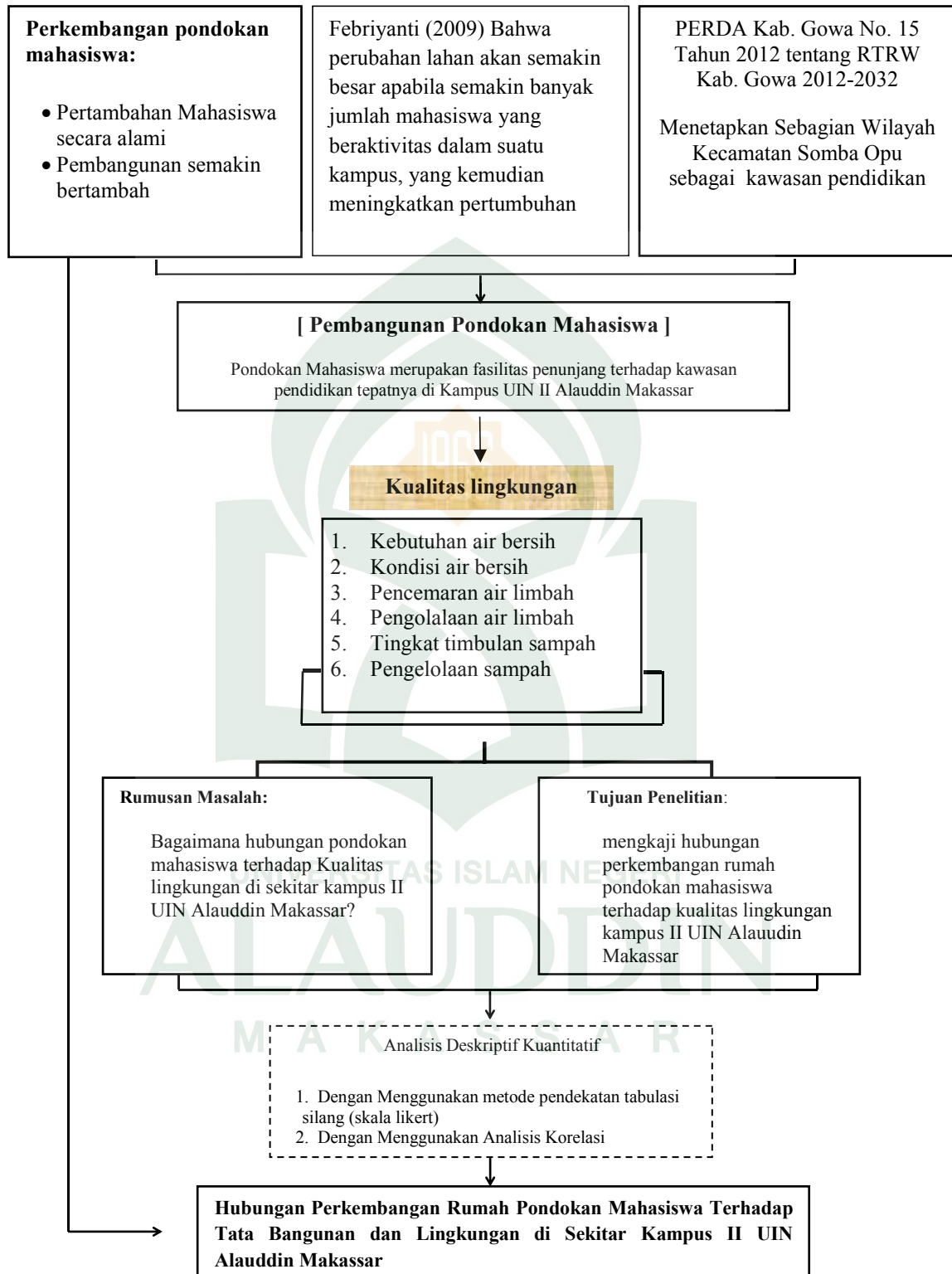

BAB III

METODOLOGI PENELITIAN

A. Jenis Penelitian

Penelitian ini merupakan penelitian yang menggunakan metode analisis *deskriptif kuantitatif* dalam tahap pengolahan data. Tahapan penelitian ini tertuju pada pemecahan masalah melalui pencarian data, pengumpulan data, penyusunan data, analisis data, serta penarikan kesimpulan. Penelitian kuantitatif merupakan jenis penelitian dengan menggunakan data-data tabulasi, data angka sebagai bahan pembanding maupun bahan rujukan dalam menganalisis secara deskriptif.

B. Lokasi Penelitian

Sasaran lokasi penelitian ini yakni deliniasi kawasan sekitar Kampus II UIN Alauddin Makassar yang berada di dalam administratif Kelurahan Romang Polong, Kecamatan Somba Opu, Kabupaten Gowa.

C. Jenis dan Sumber Data

Penelitian ini menggunakan dua jenis data yaitu data primer dan data sekunder. Menurut jenisnya data terbagi atas dua yaitu :

1. Jenis Data

- a. Data kualitatif : Data kualitatif, yaitu data yang terbentuk bukan angka atau menjelaskan secara deskripsi tentang kondisi ruang

lingkup studi atau data yang tidak bisa langsung diolah dengan menggunakan perhitungan sederhana, yang termasuk dalam jenis data kualitatif ini adalah kondisi eksisting lokasi penelitian.

- b. Data kuantitatif; Adalah jenis data yang berupa angka atau numerik yang bisa langsung di olah dengan menggunakan metode perhitungan yang sederhana. Dalam studi ini yang termasuk jenis data kuantitatif yaitu Luas Wilayah, Jumlah Penduduk, kondisi fisik wilayah (topografi, geologi, jenis tanah dan hidrologi).

2. Sumber Data

Data- data yang digunakan untuk melakukan penelitian :

a. Data Primer

Data primer tersebut dapat diperoleh dengan cara :

- 1) Wawancara langsung dengan masyarakat dengan tujuan untuk memperoleh informasi tentang pengaruh perkembangan rumah pondokan mahasiswa terhadap kualitas lingkungan disekitar kampus.
- 2) Melakukan sketsa atau gambar untuk mengetahui letak lokasi pondokan mahasiswa.

Data primer yang dibutuhkan antara lain :

- a) Data mengenai kondisi air bersih di pondokan mahasiswa
- b) Data mengenai jumlah pondokan mahasiswa
- c) Data mengenai kondisi air limbah di sekitar pondokan
- d) Kondisi persampahan disekitar pondokan

b. Data Sekunder

Data sekunder tersebut dapat diperoleh melalui instansi terkait yang berhubungan dengan penelitian ini, seperti kantor desa, kantor Kecamatan, dan Kantor Badan Pusat Statistik (BPS). Adapun data yang dimaksud adalah :

- 1) Data kondisi fisik yang mencakup letak geografis, kondisi topografis, kondisi hidrologi, jenis tanah
- 2) Data sosial mencakup kependudukan
- 3) Peta – peta yang terkait penelitian

D. Metode Pengumpulan Data

Dalam penelitian ini pada dasarnya menggunakan metode pendekatan dalam tahap pengumpulan data. Penerapan teknik pengumpulan data bergantung kepada kebutuhan data yang dibutuhkan. Untuk lebih jelasnya mengenai teknik-teknik pengumpulan data yang dilakukan adalah sebagai berikut;

a. Observasi Lapangan (*field observation*)

Observasi lapangan dilakukan untuk memperoleh data yang lebih akurat dan sekaligus mencocokkan data dari instansi terkait dengan data yang sebenarnya di lapangan. Kegiatan observasi dilakukan secara sistematis untuk menjajaki masalah dalam penelitian. Observasi yang kita lakukan dilapangan pada umumnya dapat dibedakan menjadi dua macam

yaitu observasi terkontrol (*controlled observation*) dan observasi tidak terkontrol (*uncontrolled observation*). Kegiatan observasi dilakukan secara sistematis untuk menjajaki masalah dalam penelitian serta bersifat eksplorasi.

b. Teknik Wawancara

Wawancara merupakan pertemuan dua orang untuk bertukar informasi dan ide melalui tanya jawab, sehingga dapat dikonstruksikan makna dalam suatu topik tertentu. Esterberg dalam Sugiyono (2013:231). Wawancara digunakan sebagai teknik pengumpulan data, apabila peneliti ingin melakukan studi pendahuluan untuk menemukan permasalahan yang harus diteliti, dan juga apabila peneliti ingin mengetahui hal-hal dari responden yang lebih mendalam dan jumlah respondennya sedikit (Sugiyono, 2008). Melalui wawancara dapat diketahui informasi yang dibutuhkan berupa sejauh mana ketersediaan sarana dan prasarana kawasan pondokan mahasiswa di sekitar kampus II UIN Alauddin Makassar.

c. Metode Telaah Pustaka

Metode ini merupakan cara pengumpulan data dengan menggunakan sumber-sumber dokumenter berupa literatur/referensi, laporan penelitian serupa, bahan seminar ataupun jurnal. Konsep-konsep teoritis dan operasional tentang ketentuan penelitian dan lain sebagainya, akan kita dapat peroleh dari kepustakaan tanpa mempelajari bahan-bahan ini kita tidak dapat mencapai hasil yang memuaskan pada penelitian.

d. Studi Dokumentasi

Metode pengumpulan data berupa studi dokumentasi yakni ditujukan untuk melengkapi data dalam rangka analisis masalah yang ada di wilayah perencanaan, kita memerlukan informasi dari dokumen-dokumen yang ada hubungannya dengan obyek yang menjadi studi. Untuk keperluan ini, kita harus melakukan studi dokumentasi. Pendekatan historis yang berkenaan dengan gejala sosial, ekonomi, budaya dan kependudukan lebih banyak berhubungan dengan sumber-sumber dokumentasi. Dalam hal ini, studi dokumentasi dalam teknik pengumpulan data biasanya dilakukan seseorang sebagai bukti telah meneliti sehingga dapat memperkuat kebenaran data penelitian.

e. Kuesioner

Kuesioner yaitu teknik pengumpulan data yang dilakukan dengan cara memberikan seperangkat pertanyaan tertulis yang ditujukan kepada responden.

E. Variabel Penelitian

Variabel penelitian pada dasarnya adalah segala sesuatu yang berbentuk apa saja yang ditetapkan oleh peneliti untuk dipelajari sehingga diperoleh informasi tentang hal tersebut, kemudian ditarik kesimpulannya (Sugiyono, 2008). Yakni difokuskan pada variabel penelitian kualitas lingkungan berikut;

Tabel 1. Variabel dan Indikator Penelitian

Rumusan Masalah	Variabel	Indikator	Metode Pengumpulan Data	Metode Analisis Data	Output
Bagaimana hubungan rumah pondokan mahasiswa terhadap Kualitas lingkungan di sekitar Kampus II UINAM?	1. Air Bersih	<ul style="list-style-type: none"> ➤ Kebutuhan Air Bersih ➤ Kondisi Air Bersih 	<ol style="list-style-type: none"> 1. Observasi Lapangan 2. Teknik Wawancara 3. Metode Telaah Pustaka 4. Studi Dokumentasi 5. Kuesioner 	<ol style="list-style-type: none"> 1. Analisis Deskriptif Kuantitatif (Analisis Korelasi) 2. Analisis Pembobotan (Skala Likers) 	Untuk mengetahui hubungan dari perkembangan rumah pondokan terhadap lingkungan disekitar kampus.
	2. Air limbah	<ul style="list-style-type: none"> ➤ Pengolahan Air Limbah ➤ Pencemaran Air Limbah 			
	3. Sampah	<ul style="list-style-type: none"> ➤ Pengelolaan Sampah 			

F. Populasi dan Sampel

Populasi pada penelitian ini adalah seluruh mahasiswa UIN Alauddin Makassar yang bertempat tinggal di pondokan (kos-kosan) sekitar Kampus II UIN Alauddin Samata yang masuk dalam batas delianisi kawasan penelitian. Dalam penelitian ini pengambilan sampel dilakukan dengan menggunakan teknik *probability sampling*, yaitu teknik pengambilan sampel yang memberikan peluang yang sama bagi setiap unsur (anggota) populasi untuk dipilih sebagai anggota sampel.

Jumlah sampel dalam penelitian ini berjumlah 2.985 jiwa, dimana penentuan jumlah sampel ditentukan berdasarkan persamaan *Slovin* sebagai berikut :

$$n = \frac{N}{1+N(e)^2}$$

Dimana :

n = Ukuran Sampel

N = Ukuran Populasi

e = Persen kelonggaran ketidak telitian karena kesalahan pengambilan sampel (Kriyantono, 2008)

Adapun perhitungan jumlah sampel yaitu :

$$n = \frac{N}{1 + N(e)^2}$$

$$n = \frac{2985}{1 + 2985(10\%)^2}$$

$$n = 96$$

G. Metode Analisis Data

Analisis yang digunakan dalam penelitian ini menggunakan metode deskriptif kuantitatif. Metode analisis ini bertujuan untuk membuat gambaran, atau lukisan secara sistematis, faktual dan akurat mengenai fakta-fakta, sifat-sifat serta hubungan antara fenomena yang diselidiki secara kuantitatif. Dalam pelaksanaannya, metode analisis ini terbagi dalam beberapa teknik analisis sebagai berikut:

1. Skala Likert

Data yang digunakan yaitu, data yang terjaring melalui hasil koesioner, diolah dan dianalisis dengan menggunakan pendekatan tabulasi silang (*crosstabulation*). Data yang terkumpul dilakukan kategorisasi dengan Skala Likert menurut *Djaali (2008:28)* skala yang dapat dipergunakan untuk mengukur sikap, pendapat, dan persepsi seseorang atau sekelompok orang tentang suatu gejala atau fenomena. Adapun penentuan kategorisasi didasarkan pada:

Tabel 2 Penentuan Kategorisasi dengan Skala Likert

No.	Skala Likert	Interval	Persentase (%)	Nilai Bobot
1.	Sangat Berhubungan	6,7 – 10	66,7 – 100	5
2.	Kurang Berhubungan	3,4 – 6,6	33,4 – 66,6	3
3.	Tidak Berhubungan	0 – 3,3	0 - 33,33	1

2. Analisis Korelasi

Analisis korelasi digunakan untuk mengetahui pengaruh antar dua variabel yang sedang diselidiki. Adapun rumus matematisnya adalah sebagai berikut :

$$r = \frac{n \sum xy - \sum x \sum y}{\sqrt{n \sum x^2 - (\sum x)^2} \cdot \sqrt{n \sum y^2 - (\sum y)^2}} \quad (\text{Warpani 1984:35})$$

Keterangan r = Nilai korelasi

x = Variabel tetap

Y_n = Variabel bebas

Dengan asumsi :

Jika $r = 0$ atau mendekati 0, maka hubungan antara kedua variabel sangat lemah atau tidak terdapat hubungan sama sekali

Jika $r = 1$ atau mendekati 1, maka hubungan kedua variabel sangat kuat dan positif.

Jika $r = -1$ atau mendekati -1 , maka hubungan antara kedua variabel sangat kuat dan negative.

Data yang digunakan dalam korelasi biasanya memiliki skala interval atau rasio. Berikut adalah pedoman untuk memberikan interpretasi serta analisis bagi koefisien korelasi menurut Sugiyono:

0,00 - 0,199	= sangat rendah
0,20 - 0,3999	= rendah
0,40 - 0,5999	= sedang
0,60 - 0,799	= kuat
0,80 - 1,000	= sangat kuat

3. Teknik Analisis Deskriptif

Teknik analisis ini digunakan untuk menganalisis keadaan objek studi melalui uraian, pengertian ataupun penjelasan-penjelasan baik yang bersifat terukur maupun tidak berukur. Deskriptif merupakan penelitian yang dimaksudkan untuk mengumpulkan informasi mengenai status suatu gejala yang ada, yaitu keadaan gejala menurut apa adanya pada saat penelitian dilakukan (Effendi dan Singarimbun, 1989:4). Menurut Nazir (1983:63) Metode deskriptif adalah suatu metode dalam meneliti status sekelompok manusia, suatu obyek, suatu set kondisi, suatu sistem pemikiran ataupun suatu kelas peristiwa pada masa sekarang, dan bertujuan membuat deskripsi, gambaran atau lukisan secara sistematis, faktual, dan akurat mengenai fakta-fakta, sifat-sifat serta hubungan antar

fenomena yang diselidiki. Selanjutnya Menurut Whitney dalam Nazir (1988), metode deskriptif adalah pencarian fakta dengan interpretasi terhadap data atau informasi.

Dalam penelitian ini teknik analisis deskriptif digunakan untuk menggambarkan, mencatat, dan menganalisa hubungan rumah pondokan terhadap kualitas lingkungan disekitar Kampus II UIN Alauddin Makassar dimana merupakan daerah administratif Kelurahan Romang Polong, Kecamatan Sombaopu. Analisis ini digunakan untuk mendeskripsikan kondisi rumah pondokan yang terkait dengan kualitas lingkungan serta menganalisa pengaruh yang ditimbulkannya Data didapatkan melalui wawancara/kuesioner secara langsung dan mendalam sehingga diketahui bagaimana hubungan yang ditimbulkan oleh pondokan tersebut.

Jenis analisis ini digunakan untuk menganalisa data dengan menggambarkan hasil responden, data tabulasi serta pengidentifikasian faktor-faktor yang paling berhubungan dalam perkembangan rumah pondokan terhadap kualitas lingkungan disekitar.

BAB IV

HASIL DAN PEMBAHASAN

A. Peraturan Daerah Rencana Tata Ruang Wilayah (RTRW) Provinsi Sulawesi Selatan

Kawasan strategis Provinsi selanjutnya disebut KSP adalah wilayah yang penataan ruangnya diprioritaskan karena mempunyai pengaruh yang sangat penting dalam lingkup Provinsi dari sudut kepentingan pertahanan dan keamanan, pertumbuhan ekonomi, sosial dan budaya, pendayagunaan sumber daya alam dan/atau teknologi tinggi, serta fungsi dan daya dukung lingkungan hidup.

1. Kriteria Kawasan Strategis Provinsi didasarkan atas kepentingan:
 - a. Pertahanan dan keamanan;
 - b. Pertumbuhan ekonomi;
 - c. Sosial dan budaya;
 - d. Pendayagunaan sumber daya alam dan/atau teknologi tinggi;
 - e. Fungsi dan daya dukung lingkungan hidup.
2. Kriteria Kawasan Strategis Provinsi dari sudut Pertahanan Keamanan. adalah :
 - a. Diperuntukan bagi kepentingan pemeliharaan keamanan dan pertahanan Negara berdasarkan geostrategi nasional;
 - b. Diperuntukan bagi basis militer, daerah latihan militer, daerah pembuangan amunisi, dan peralatan pertahanan lainnya, gudang

- amunisi, daerah uji coba sistem persenjataan, dan/atau kawasan industri sistem pertahanan;
- c. Merupakan wilayah kedaulatan Negara termasuk pulau-pulau terluar yang berbatasan langsung dengan Negara tetangga atau laut lepas.
3. Kriteria Kawasan Strategis Provinsi dari sudut Kepentingan Pertumbuhan Ekonomi adalah :
- a. Memiliki pertumbuhan ekonomi yang cepat;
 - b. Memiliki sektor unggulan yang dapat menggerakkan pertumbuhan ekonomi provinsi; c. memiliki potensi ekspor;
 - d. Didukung jaringan prasarana dan fasilitas penunjang kegiatan ekonomi;
 - e. Memiliki kegiatan ekonomi yang memanfaatkan daya kreatifitas dan teknologi tinggi;
 - f. Berfungsi untuk mempertahankan tingkat produksi pangan provinsi dalam rangka mewujudkan ketahanan pangan provinsi dan nasional;
 - g. Berfungsi untuk mempertahankan tingkat produksi sumber energi dalam rangka mewujudkan ketahanan energi provinsi dan nasional;
 - h. Ditetapkan untuk mempercepat kawasan tertinggal.
4. Kriteria Kawasan Strategis Provinsi Kepentingan Sosial dan Budaya adalah :
- a. Merupakan tempat pelestarian dan pengembangan adat istiadat atau budaya lokal di Provinsi;

- b. Merupakan prioritas peningkatan sosial dan budaya serta jati diri daerah Provinsi;
 - c. Merupakan aset Provinsi yang harus dilindungi dan dilestarikan;
 - d. Merupakan tempat perlindungan peninggalan budaya daerah Provinsi;
 - e. Memberikan perlindungan terhadap keanekaragaman budaya lokal;
 - f. Memiliki potensi kerawanan terhadap konflik sosial skala Provinsi.
5. Kriteria Kawasan Strategis Provinsi dari Sudut Kepentingan Pendayagunaan Sumberdaya Alam dan atau Teknologi Tinggi adalah:
- a. Diperuntukan bagi kepentingan pengembangan ilmu pengetahuan dan teknologi berdasarkan lokasi sumberdaya alam strategis Provinsi;
 - b. Memiliki sumberdaya alam strategis Provinsi;
 - c. Berfungsi sebagai pusat penggunaan teknologi sedang strategis.
6. Kawasan Strategis Provinsi dari Sudut Kepentingan Fungsi dan Daya Dukung Lingkungan ditetapkan dengan kriteria adalah :
- a. Merupakan tempat perlindungan beranekaragaman hayati;
 - b. Merupakan aset Provinsi berupa kawasan lindung yang ditetapkan bagi perlindungan ekosistem, flora dan fauna Wallacea terutama yang hampir punah atau diperkirakan akan punah yang harus dilindungi dan atau dilestarikan;
 - c. Memberikan perlindungan keseimbangan tata guna air yang setiap tahun berpeluang menimbulkan kerugian;
 - d. Memberikan perlindungan terhadap keseimbangan iklim makro;
 - e. Menuntut prioritas tinggi peningkatan kualitas lingkungan;

- f. Rawan bencana alam;
- g. Mempengaruhi perubahan rona alam dan mempunyai dampak luas terhadap kelangsungan kehidupan.

B. Peraturan Daerah Kabupaten Gowa

Kawasan strategis kabupaten (KSK) Gowa merupakan bagian wilayah Kabupaten Gowa yang penataan ruangnya diprioritaskan, karena mempunyai pengaruh sangat penting dalam lingkup kabupaten di bidang ekonomi, sosial, budaya dan/ atau lingkungan. Kawasan Strategis Kabupaten terdiri atas:

1. Kawasan strategis dari sudut kepentingan pertumbuhan ekonomi

Kawasan strategis kabupaten dari sudut kepentingan pertumbuhan ekonomi terdiri atas:

- a. Kawasan Perdagangan Pasar Regional Gowa ditetapkan di sebagian wilayah Kecamatan Somba Opu
- b. KIWA yang diarahkan sebagai Kawasan Ekonomi Khusus (KEK) Kabupaten Gowa, ditetapkan di wilayah Kecamatan Pattallassang
- c. Kota Idaman berwawasan lingkungan di Kawasan Perkotaan Baru Mamminasata ditetapkan di sebagian wilayah Kecamatan Pattallassang
- d. Kawasan perkotaan Pusat Pemerintahan Kabupaten Gowa ditetapkan di sebagian wilayah Kecamatan Pattallassang

- e. Kawasan Perkotaan Borimatangkasa ditetapkan di sebagian wilayah Kecamatan Bajeng Barat
 - f. Kawasan perkebunan komoditas unggulan komoditas kakao, teh, kopi dan markisa, ditetapkan di sebagian wilayah Kecamatan Tinggimoncong, sebagian wilayah Kecamatan Tombolo Pao, sebagian Wilayah Kecamatan Tompobulu, sebagian wilayah Kecamatan Parigi, sebagian wilayah Kecamatan Bungaya, sebagian wilayah Kecamatan Manuju, dan sebagian wilayah Kecamatan Biringbulu
2. Kawasan strategis dari sudut kepentingan sosial budaya
- KSK dari sudut kepentingan sosial budaya terdiri atas:
- a. Kawasan Kota Budaya Terpadu Sungguminasa yang mengintegrasikan objek-objek budaya berupa Rumah Adat Balla Lompoa, Makam Syech Yusuf, Makam Raja Aruppalaka, Makam Sultan Hasanuddin, dan Mesjid Tua Katangka di Kecamatan Somba Opu;
 - b. Kawasan Benteng Somba Opu di sebagian wilayah Kecamatan Barombong;
 - c. Kawasan peninggalan sejarah dan budaya lokal Accera Kalompoang, Appalili, Maudu' Kalompoang, Pa'dekko, Paraga, Pamanca, Pakkarena dan Songka Bala tersebar pada beberapa kelompok masyarakat di Kabupaten Gowa;

- d. Kawasan pendidikan tinggi ditetapkan di sebagian wilayah Kecamatan Pattalassang, sebagian wilayah Kecamatan Bontomarannu dan sebagian wilayah Kecamatan Somba Opu; dan
 - e. Kawasan Pendidikan IPDN di Kampili di Kecamatan Pallangga.
3. Kawasan strategis dari sudut kepentingan pendayagunaan sumberdaya alam dan/atau teknologi tinggi dan
- KSK dari sudut kepentingan pendayagunaan sumber daya alam dan/atau teknologi tinggi, terdiri atas;
- a. Kawasan pengembangan PLTA Bili-Bili di sebagian wilayah Kecamatan Parangloe; dan
 - b. Kawasan pengembangan sumber tenaga listrik biogas dan mini hidro di sebagian wilayah Kecamatan Pattalassang.
4. Kawasan strategis dari sudut kepentingan fungsi dan daya dukung lingkungan hidup.
- KSK dari sudut kepentingan pendayagunaan sumber daya alam dan/atau teknologi tinggi terdiri atas;
- a. Kawasan pengembangan PLTA Bili-Bili di sebagian wilayah Kecamatan Parangloe; dan
 - b. Kawasan pengembangan sumber tenaga listrik biogas dan mini hidro di sebagian wilayah Kecamatan Pattalassang.

KSK dari sudut kepentingan lingkungan hidup terdiri atas;

- a. Kawasan Danau Mawang di sebagian wilayah Kecamatan Somba Opu;
- b. Kawasan waduk Bili-Bili yang terpadu dengan kawasan penanggulangan bahaya longsor Gunung Bawakaraeng di sebagian wilayah Kecamatan Parangloe;
- c. Kawasan Lapangan Golf *Padivalley* di sebagian wilayah Kecamatan Pattallassang;
- d. Kawasan industri pemrosesan sampah regional Mamminasata di wilayah Kecamatan Pattallassang; dan Kawasan wisata alam Kota Bunga Malino di Kecamatan Tinggimoncong

Strategi pengembangan potensi pendidikan, meliputi:

- a. Mendorong percepatan pembangunan kawasan pendidikan Metro KSN Perkotaan Mamminasata;
- b. Mengembangkan kawasan pendidikan Mamminasata di Samabonto sebagai bagian dari kawasan wisata pendidikan;
- c. Mengembangkan kawasan pendidikan unggulan Malino;
- d. Mengembangkan kawasan pendidikan IPDN Kampili Kecamatan Pallangga;
- e. Menyelenggarakan pendidikan sebagai pusat ilmu pengetahuan terutama mendukung pengembangan pertanian, perkebunan,

peternakan, perikanan, industri kerajinan, perdagangan, pariwisata dan pemerintahan; dan

- f. Memenuhi kapasitas dan mendistribusi secara proporsional fasilitas sekolah taman kanak-kanak, pendidikan dasar, pendidikan menengah, sekolah kejuruan dan pendidikan tinggi di PKN, PPK dan PPL.

Pusat Kegiatan Nasional (PKN) merupakan PKN Perkotaan Mamminasata yang mengintegrasikan secara terpadu wilayah Kota Makassar, Kabupaten Maros, Kabupaten Gowa dan Kabupaten Takalar.

Wilayah Kabupaten Gowa yang termasuk dalam PKN Perkotaan Mamminasata meliputi Kecamatan Somba Opu, Kecamatan Bontomarannu, Kecamatan Pallangga, Kecamatan Bajeng, Kecamatan Bajeng Barat, Kecamatan Barombong, Kecamatan Manuju, Kecamatan Pattallassang, Kecamatan Parangloe, Kecamatan Bontonompo, dan Kecamatan Bontonompo Selatan.

C. Rencana Detail Tata Ruang (RDTR) Kawasan Pendidikan Metro

Mamminasata

1. Kondisi Fisik dasar

a) Letak Geografis dan administrasi Kawasan

Secara administratif, Kawasan Pendidikan Metro Mamminasata terdiri atas 2 (dua) wilayah kecamatan yaitu Kecamatan Somba Opu (meliputi; Kelurahan Tamarunang, Batangkaluku, Bontoramba, Mawang, Romangpolong, Samata) dan Kecamatan

Bontomarannu (meliputi; Borongloe, Bontomanai, dan Sunggumanai). Luas kawasan perencanaan menurut data BPS Kecamatan Somba Opu dan Kecamatan Bontomarannu kurang lebih 2.867 ha, sedangkan menurut pengukuran peta ikonos luas lahan kawasan perencanaan kurang lebih 3.338,49 ha. Letak geografis Kawasan Pendidikan Wilayah Metro Mamminasata berada pada daerah dataran rendah Kabupaten Gowa berbatasan langsung dengan;

- a. Sebelah Utara berbatasan dengan Kecamatan Moncongloe;
- b. Sebelah Timur berbatasan dengan Kecamatan Parangloe;
- c. Sebelah Selatan berbatasan dengan Kecamatan Bajeng dan Kecamatan Polobangkeng Utara;
- d. Sebelah Barat berbatasan dengan Kecamatan Palangga dan Kecamatan Tamalate;

Peranan Kawasan Pendidikan Wilayah Metro Mamminasata dalam menunjang pertumbuhan dan pengembangan Kota Metro Mamminasata cukup strategis didukung fungsi dan peranannya sebagai pusat kegiatan pendidikan. Pada kawasan ini melintas jalur jalan arteri primer dan rencana jalur kereta api, menjadikan Kawasan Pendidikan Wilayah Metro Mamminasata bersama dengan daerah sekitarnya berkembang saling terkait dan menguatkan di dalam satu tatanan wilayah perkotaan.

Dengan demikian, Kawasan Pendidikan Wilayah Metro Mamminasata akan berkembang menjadi pusat skala besar yang ditunjang oleh fasilitas perkotaan lainnya.

2. Tata Guna Lahan dan Bangunan

Secara garis besar penggunaan lahan di Kawasan Pendidikan Kabupaten Gowa dibedakan atas penggunaan lahan perkotaan (urban) dan penggunaan lahan non urban (rural). Penggunaan lahan non urban berupa lahan pertanian dan kebun campuran masih mendominasi Jenis penggunaan lahan pada kawasan perencanaan. Sementara penggunaan lahan untuk kegiatan perkotaan berupa fasilitas pendidikan, perumahan, dan perkantoran, serta perdagangan, sampai saat ini peruntukannya relatif masih rendah dan berkembang secara linier mengikuti pola jalan yang sudah terbentuk saat ini.

3. Perumahan dan Permukiman

Pemerintah Kabupaten Gowa bersama para pengembang sudah berusaha untuk mengembangkan permukiman beserta fasilitas pendukungnya di daerah ini.

Dengan adanya kebijakan pemerintah mengarahkan kawasan pendidikan Mamminasata dilokasi tersebut, akan memberikan konsekwensi terhadap migrasi mahasiswa secara besar-besaran ke kawasan tersebut. Berdasarkan data yang diperoleh dari Kampus IAIN, diprediksikan jumlah mahasiswa yang akan kuliah di kampus IAIN tersebut pada akhir Tahun 2007 kurang lebih 7.000 mahasiswa. Sementara Fakultas Teknik Universitas Hasanuddin yang akan kuliah di Kampus Unhas II (bekas PKG) diperkirakan sebanyak 3.000 mahasiswa, demikian pula dengan Sekolah Tinggi Ilmu Pertanian Gowa juga terus menerima

mahasiswa baru. Disamping itu, melihat jarak (aksesibilitas) dari Kota Makassar ke kawasan pendidikan Kabupaten Gowa tersebut relatif jauh, maka diperkirakan sebagai dosen dan mahasiswa akan memilih untuk bermukim dalam kawasan pendidikan tersebut.

Dalam pada itu, pembangunan perumahan dalam kawasan perencanaan sampai saat ini sangat pesat perkembangannya. Banyaknya bangunan perumahan tersebut selain dibangun oleh masyarakat sendiri pada umumnya melalui KPR BTN melalui para pengembang.



Peta 1

PETA KAWASAN PENDIDIKAN



D. Gambaran Umum Kabupaten Gowa

Kabupaten Gowa merupakan salah satu daerah yang berada dalam wilayah administratif Provinsi Sulawesi Selatan. Luas wilayah Kabupaten Gowa 1.883,33 Km² atau sama dengan 3,01% wilayah Provinsi Sulawesi Selatan. Jumlah penduduk keseluruhan mencapai 722.702 jiwa pada tahun 2016. Wilayah Kabupaten Gowa sebagian besar merupakan dataran tinggi.

Kabupaten Gowa secara astronomi berada pada posisi 119.3773° Bujur Barat dan 120.0317° Bujur Timur, 5.0829342862° Lintang Utara dan 5.577305437° Lintang Selatan. Secara administratif Kabupaten Gowa di batasi oleh:

- Sebelah utara : Kota Makassar dan Kabupaten Maros
- Sebelah timur : Kabupaten Sinjai, Bulukumba dan Bantaeng
- Sebelah selatan : Kabupaten Takalar dan Jeneponto
- Sebelah barat : Kota Makassar dan Takalar

Wilayah administrasi Kabupaten Gowa terbagi atas 18 wilayah Kecamatan, 167 Desa/Kelurahan dan 726 Lingkungan/Lingkungan, dimana Ibukota Kabupaten adalah Sungguminasa. Sedangkan ditinjau dari aspek luas wilayah kecamatan, maka Kecamatan Tombolo Pao merupakan kecamatan yang terluas dengan luas 251,82 Km², untuk lebih jelasnya dapat dilihat pada tabel 3 dan gambar 1 berikut:

Tabel 3. Luas Wilayah Menurut Kecamatan di Kabupaten Gowa
Tahun 2015

No	Kecamatan	Luas Wilayah (Km ²)	Presentase (%)
1	Bomtonompo	30,39	1,61
2	Bontonompo Selatan	29,24	1,55
3	Bajeng	60,09	3,19
4	Bajeng Barat	19,04	1,01
5	Pallangga	48,24	2,56
6	Barombong	20,67	1,10
7	Sombaopu	28,09	1,49
8	Bontomarannu	52,63	2,79
9	Pattallassang	84,96	4,51
10	Parangloe	221,26	11,75
11	Manuju	91,90	4,88
12	Tinggimoncong	142,87	7,59
13	Tombolo Pao	251,82	13,37
14	Parigi	132,76	7,05
15	Bungaya	175,53	9,32
16	Bontolempangan	142,46	7,56
17	Tompobulu	132,54	7,04
18	Biringbulu	218,84	11,62
Total		1.883,33	100

Sumber: Kabupaten Gowa Dalam Angka 2016

Jumlah penduduk Kabupaten Gowa tentu saja terus akan tumbuh seiring dengan perkembangan Kabupaten Gowa itu sendiri dan pesatnya pertumbuhan penduduk tersebut dipengaruhi oleh kelahiran dan urbanisasi yang cukup besar. Implikasi pertumbuhan penduduk yang cukup pesat tersebut tentu saja menimbulkan masalah-masalah sosial ekonomi di perkotaan dan memberikan pekerjaan yang besar bagi pemerintah daerah Kabupaten Gowa untuk mengelolanya.

Peta Kabupaten Gowa

Peta 2



E. Gambaran Umum Kecamatan Somba Opu

Kecamatan Somba Opu merupakan salah satu wilayah pembagian Kabupaten Gowa. Secara geografis letak wilayah Kecamatan Somba Opu terletak antara 5°12'5" Lintang Selatan dan 119°27'15" Bujur Timur. Adapun batas-batas wilayah administrasi Kecamatan Pattalassang yakni sebagai berikut:

- Sebelah Utara berbatasan dengan Kota Makassar
- Sebelah Selatan berbatasan dengan Kecamatan Pallangga
- Sebelah Barat berbatasan dengan Kecamatan Pallangga dan Kota Makassar
- Sebelah Timur berbatasan dengan Kecamatan Bontomarannu

Luas wilayah Kecamatan Somba Opu yakni 28,09 km² yang terdiri dari empat belas kelurahan. Ibukota Kecamatan Somba Opu adalah Kelurahan Sungguminasa. Untuk lebih jelasnya luas dan pembagian wilayah administratif Kecamatan Somba Opu dapat dilihat pada table 4 berikut;

Tabel 4. Luas Daerah dan Pembagian Daerah Administratif Kecamatan Somba Opu Tahun 2015

No	Kelurahan	Luas (Km ²)	Persentase Terhadap Luas Kecamatan (%)	Banyaknya		
				Dusun	RW/RK	RT
1.	Pandang-Pandang	2,16	7,69	2	10	23
2.	Sungguminasa	1,46	5,20	2	8	20
3.	Tompobalang	1,80	6,41	2	11	26
4.	Batangkaluku	1,30	4,63	2	8	32
5.	Tamarunang	2,16	7,69	2	14	67
6.	Bontoramba	2,12	7,55	2	4	14
7.	Mawang	2,99	10,64	2	4	16

No	Kelurahan	Luas (Km ²)	Persentase Terhadap Luas Kecamatan (%)	Banyaknya		
				Dusun	RW/RK	RT
8.	Romangpolong	2,71	9,65	2	13	34
9.	Bonto-Bontoa	1,61	5,73	2	5	20
10.	Kalegowa	1,21	4,31	2	4	9
11.	Katangka	1,36	4,84	2	8	23
12.	Tombolo	2,06	7,33	2	14	48
13.	Pacinongan	3,71	13,21	2	23	102
14.	Samata	1,44	5,13	2	8	27
Jumlah		28,09	100,00	28	134	461

Sumber: Kecamatan Somba Opu dalam Angka 2016

Gambar 1. Luas Daerah dan Pembagian Daerah Administratif Kecamatan Somba Opu Tahun 2015

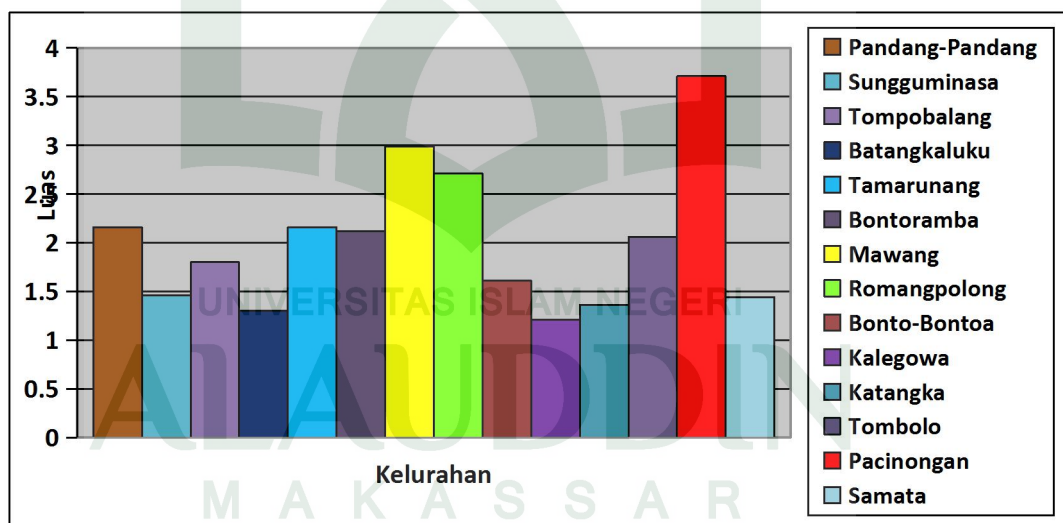

Berdasarkan tabel 4 dan gambar 1 diketahui bahwa wilayah yang memiliki presentase luas wilayah terbesar yakni Kelurahan Pacinongan dengan presentase wilayah 13,21 % dari luas total Kecamatan Somba Opu sedangkan

Kelurahan dengan presentasi luas terkecil yakni Kelurahan Kalegowa dengan luas 1,21 km² atau persentase 4,31 %.

3.PETA KECAMATAN SOMBA OPU



F. Gambaran Umum Lokasi Penelitian

1. Letak geografis dan administrasi

Kelurahan Romang Polong merupakan salah satu wilayah pembagian administratif Kecamatan Somba Opu. Secara geografis Kelurahan Romang Polong terletak antara 5^o12'01'' Lintang Selatan dan 119^o28'57'' Bujur Timur. Adapun batas-batas wilayah administratif Kelurahan Romang Polong yakni sebagai berikut:

- Sebelah Utara berbatasan dengan Kelurahan Samata
- Sebelah Timur berbatasan dengan Kecamatan Bontomarannu
- Sebelah Selatan berbatasan dengan Kelurahan Mawang
- Sebelah Barat berbatasan dengan Kelurahan Batang Kaluku

Luas wilayah Kelurahan Romang Polong yakni 2,71 km², yang terbagi kedalam 2 lingkungan yaitu lingkungan Romang Polong dan Lingkungan Garaganti. Untuk lebih jelasnya luas dan pembagian wilayah administratif Kelurahan Romang Polong dapat dilihat pada tabel 5 berikut.

Tabel 5. Luas Daerah dan Pembagian Daerah Administratif Kelurahan Romang Polong Tahun 2015

No	Lingkungan	Luas (Km²)	Presentase (%)
1	Romang Polong	0,39	14,39
2	Garaganti	2,32	85,61
Jumlah		2,71	100

Sumber: Profil Kelurahan Romang Polong Tahun 2016

Gambar 2. Luas Daerah dan Pembagian Daerah Administratif Kelurahan Romang Polong Tahun 2016

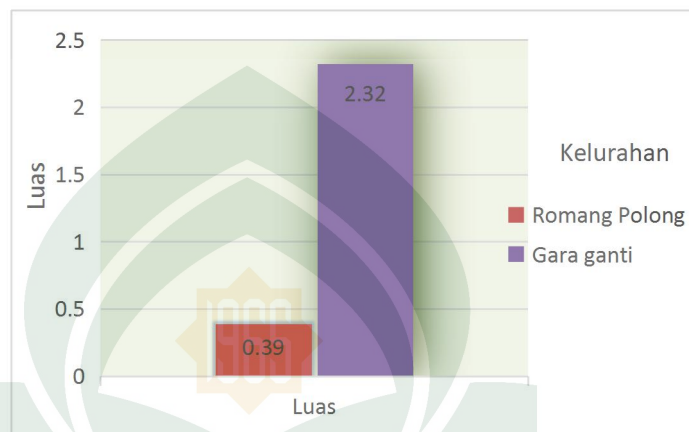

Berdasarkan tabel 5 dan gambar 2 dapat disimpulkan bahwa lingkungan terbesar adalah Lingkungan Garaganti yakni 2,32 km² dan Lingkungan terkecil adalah Lingkungan Romang polong dengan luas 0,39 km².

PETA KELURAHAN

ROMANGPOLONG



UNIVERSITAS ISLAM NEGERI
ALAUDDIN
M A K A S S A R

2. Aspek fisik dasar

a. Kondisi Topografi dan Kemiringan Lereng

Kondisi topografi kawasan penelitian merupakan sebuah wilayah daratan rendah dengan ketinggian yang bervariasi namun tetap berorientasi pada ketinggian 0-32 mdpl. Adapun kondisi kemiringan lereng yakni merupakan kawasan dengan kelereng 0-5 %.

b. Kondisi Hidrologi

Kondisi hidrologi di dalam kawasan penelitian yakni berorientasi pada prospek air tanah dalam dan PDAM. Pada air tanah dalam, sebagian penduduk gunakan sebagai sumber air bersih berupa pembuatan sumur bor. Potensi hidrologi kawasan akan sangat menentukan perencanaan tata air kawasan baik sebagai identifikasi potensi dan sumber daya air nantinya ataupun sebagai upaya menangani sistem pembuangan air limbah atau dampak dari kelebihan debit air diatas permukaan yang dapat disebabkan oleh beberapa hal termasuk kondisi curah hujan yang tinggi.

c. Kondisi Jenis Tanah dan Geologi

Kondisi jenis tanah di kawasan penelitian merupakan seluruh hamparan kawasan terdiri dari jenis tanah latosol. Tanah Latosol disebut juga sebagai tanah Inceptisol. Tanah ini mempunyai lapisan solum tanah yang tebal sampai sangat tebal, yaitu dari 130 cm sampai 5 meter bahkan lebih, sedangkan batas antara horizon tidak begitu jelas. Warna dari tanah latosol adalah merah, coklat sampai kekuning-kuningan. Kandungan bahan organiknya berkisar antara 3-9 % tapi biasanya sekitar 5% saja. Reaksi tanah berkisar antara, pH 4,5-6,5 yaitu dari asam sampai agak asam. Tekstur seluruh solum tanah latosol umumnya adalah liat, sedangkan strukturnya remah dengan konsistensi adalah gembur. Dari warna bisa dilihat unsur haranya, semakin merah biasanya semakin memudar. Adapun jenis batuan dalam kawasan ini, yaitu formasi batuan lava, breksi, tufa, konglomerat.

Peta Kondisi Topografi



UNIVERSITAS ISLAM NEGERI
ALAUDDIN
M A K A S S A R

Peta kondisi kemiringan lereng



UNIVERSITAS ISLAM NEGERI
ALAUDDIN
M A K A S S A R

Peta hidrologi



UNIVERSITAS ISLAM NEGERI
ALAUDDIN
M A K A S S A R

Peta jenis tanah



UNIVERSITAS ISLAM NEGERI
ALAUDDIN
M A K A S S A R

3. Aspek kependudukan

a. Jumlah Penduduk

Jumlah penduduk di kawasan penelitian yakni 7.910 jiwa yang tersebar di dua lingkungan. Adapun jumlah penduduk berdasarkan di kawasan penelitian dapat dilihat pada tabel 6 berikut;

Tabel 6. Jumlah Penduduk di Kelurahan Romang Polong
Kabupaten Gowa Tahun 2015

No	Lingkungan	Jumlah Penduduk (Jiwa)	Presentase (%)
1	Romang Polong	2.985	37,74
2	Garaganti	4.925	62,26
Jumlah		7.910	100,00

Sumber: Profil Kelurahan Tahun 2016

Berdasarkan tabel 6 dapat disimpulkan bahwa jumlah penduduk terbesar adalah di Lingkungan Garaganti yakni 4.925 jiwa dan jumlah penduduk terkecil adalah di Lingkungan Romang Polong yakni 2.985 jiwa.

b. Kepadatan Penduduk

Mengetahui distribusi kepadatan penduduk di suatu wilayah dimaksudkan untuk mengidentifikasi tingkat kepadatan wilayah tertentu dalam kaitannya dengan jumlah penduduk baik dalam spasial perekonomian, pembangunan hingga produktivitas wilayah. Distribusi kepadatan penduduk di Kelurahan Romang Polong yakni 2919 jiwa/Km² dengan berasumsi pada 7.910 jiwa jumlah penduduk dan luas wilayah 2,71 Km². Untuk lebih jelasnya kepadatan penduduk di Kelurahan Romang Polong dapat dilihat pada tabel 7 berikut;

Tabel 7. Kepadatan Penduduk di Kelurahan Romang Polong
Kabupaten Gowa Tahun 2015

No	Lingkungan	Jumlah Penduduk (Jiwa)	Luas (Km ²)	Kepadatan (Jiwa/Km ²)
1	Romang Polong	2.985	0,39	7.654
2	Garaganti	4.925	2,32	2.123
Jumlah		7.910	2,71	2.919

Sumber: Profil Kelurahan Tahun 2016

c. Estimasi Perkembangan Jumlah Penduduk

Perkembangan jumlah penduduk di Kelurahan Romang Polong pada rentang tahun 2011-2015 mengalami peningkatan setiap tahunnya. Untuk lebih jelasnya estimasi perkembangan jumlah penduduk dapat dilihat pada tabel 8 berikut;

Tabel 8. Estimasi Perkembangan Jumlah Penduduk
di Kelurahan Romang Polong Kabupaten Gowa

Tahun 2011-2015

No.	Tahun	Jumlah Penduduk (Jiwa)	Pertumbuhan (jiwa)
1.	2011	6.610	-
2.	2012	6.721	+111
3.	2013	6.930	+209
4.	2014	7.632	+702
5	2015	7.910	+278

Sumber: Badan Pusat Statistik Tahun 2016

4. Perkembangan Kawasan

Pada Perda No. 15 Tahun 2012 strategi pengembangan kawasan potensi pendidikan yaitu untuk mendorong percepatan pembangunan dan mengembangkan kawasan pendidikan metro KSN (Kawasan Strategis Nasional) perkotaan Mamminasata .

Dewasa ini banyak dijumpai pondokan yang didirikan di kawasan kampus UIN Alauddin karena memang di kawasan seperti ini pondokan sangat menjanjikan keuntungan. Para pelaku bisnis pondokan ini biasanya adalah penduduk setempat yang memiliki tanah lalu mereka manfaatkan untuk dijadikan bangunan pondokan, namun ada juga pebisnis yang sengaja membeli lahan tanah dan kemudian dijadikan bangunan pondokan. Pondokan juga memiliki bentuk struktur yang berbeda-beda, ada yang dibangun vertikal dengan kamar berderet ke atas dan ada juga yang dibangun horizontal dengan kamar

berderet kesamping. Fasilitas yang ditawarkan juga bervariasi mulai dari tempat tidur, meja belajar, ruang bersantai, bahkan ada juga pondokan yang memberikan fasilitas kamar mandi yang menggunakan shower dan ruang kamar AC. Namun karena rata-rata pondokan banyak dijumpai di kawasan kampus, maka istilah penghuni pondokan lebih tepat ditujukan bagi mahasiswa.

Seiring perkembangan zaman dan majunya dunia pendidikan, maka semakin meningkat juga jumlah mahasiswa. Mahasiswa ini rata-rata bertempat tinggal jauh dari kampus bahkan ada juga yang berdomisili di luar daerah. Mahasiswa yang tinggal jauh dari kampus lebih memilih tinggal di pondokan untuk mempersingkat jarak dan waktu mereka untuk menuju kampus.

Dengan adanya fenomena seperti ini, para pebisnis pondokan memanfaatkannya demi mengeruk keuntungan. Ada beberapa pemilik pondokan yang tidak membatasi jumlah penghuni yang menempati dalam satu kamar sehingga terjadi kepadatan pada pondokan tersebut. Kepadatan yang terjadi dapat menimbulkan kesesakan dan akibatnyapun bisa bermacam-macam, salah satunya adalah perubahan perilaku individu terhadap lingkungan sekitarnya. Pertambahan mahasiswa setiap tahunnya menimbulkan pembangunan pondokan juga semakin meningkat.

Tabel 9. Pertambahan Pondokan Selang Waktu 3 Tahun

No.	Tahun	Jumlah Bangunan	Pertambahan
-----	-------	-----------------	-------------

		(Unit)	
1.	2011	25	-
2.	2014	80	+55
3.	2017	178	+88

Sumber: Citra satelit

Dapat dilihat pada tahun 2011 jumlah pondokan sekitar 25 bangunan, pada tahun 2014 jumlahnya 80 bangunan serta pada tahun 2017 terdapat 172 bangunan. Peningkatan yang meningkat dari selang waktu 3 tahun.

Gambar 3. Perkembangan Kawasan Penelitian

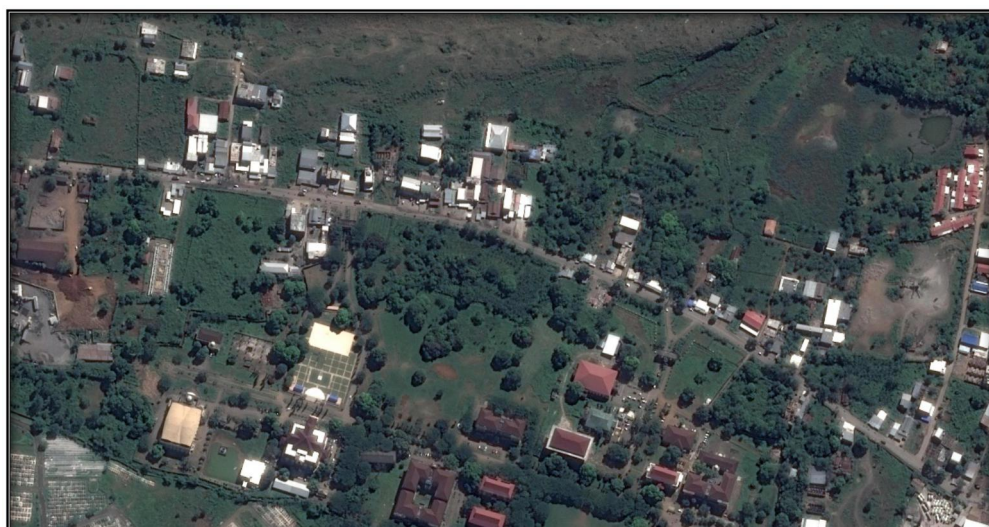

Tahun 2017

5. Kondisi Pondokan Mahasiswa

Jumlah pondokan yang ada di kelurahan romang polong dibagi atas dua segmen, yaitu segmen I dan segmen II. Untuk lebih jelasnya dapat dilihat pada tabel berikut:

Tabel 10. Jumlah Pondokan di Sekitar Kampus Tahun 2017

No.	Lokasi	Jumlah Pondokan	Jumlah Kamar
1	Segmen I	56	424
2	Segmen II	112	737
Jumlah		178	1.161

Sumber: Hasil Survey Tahun 2017

Berdasarkan tabel diatas bahwa jumlah pondokan di Segmen I adalah 56 dengan jumlah kamar 424 buah sedangkan jumlah pondokan pada Segmen II sejumlah 112 unit dengan jumlah kamar sebanyak 737 buah.

Segmen I dan II merupakan lokasi yang berada di depan Kampus II UINAM . Perkembangan pondokan semakin hari semakin bertambah. Sehingga yang terjadi bangunan-bangunan pondokan mahasiswa terbangun dengan sangat tidak terkendali. Ditambah dengan kondisi prasarana seperti pengolahan air limbah yang tidak

tepat. Sehingga Kondisi tersebut mempengaruhi view kampus terhadap pondokan disekitarnya dan berdampak pada ketidaknyamanan mahasiswa dan masyarakat sekitarnya.

9.PETA CITRA PENELITIAN



PETE PENELITIAN



UNIVERSITAS ISLAM NEGERI
ALAUDDIN
M A K A S S A R

G. Karakteristik Responden Penelitian

1. Umur Responden

Deskripsi responden menurut umur menguraikan atau memberikan gambaran mengenai umur responden yang menjadi sampel dalam penelitian ini. Oleh karena itulah dalam deskripsi karakteristik responden menurut umur dapat disajikan deskripsi karakteristik responden menurut umur yaitu pada tabel 11 berikut:

Tabel 11. Jumlah Responden Menurut Usia

No	Umur	Frekuensi	Presentase
1	18-20	37	38,5
2	21-23	47	49,0
3	>24	12	12,5
Jumlah		96	100

Sumber: Hasil Analisis 2017

Pada Tabel diatas memberikan gambaran bahwa pada umumnya usia responden dalam penelitian ini tergolong usia produktif, sehingga mampu memberikan informasi yang akurat sesuai dengan kebutuhan data.

2. Jenis Kelamin Responden

Jumlah responden berdasarkan jenis kelaminnya, sebagai berikut:

Tabel 12. Jumlah Responden Menurut Jenis Kelamin

Jenis Kelamin	Frekuensi	Presentase
Laki-Laki	27	28,13
Perempuan	69	71,88
Jumlah	96	100

Sumber : Hasil Survey 2017

Berdasarkan tabel diatas, jumlah responden dengan jenis kelamin laki-laki lebih banyak yaitu sebanyak 27 orang sedangkan responden dengan jenis kelamin perempuan adalah sebanyak 69 orang.

H. Deskripsi Variabel Penelitian Terhadap Karakteristik Responden Penelitian

Jumlah responden yang diteliti dalam penelitian ini adalah sebanyak 96 orang, yang masing-masing dibagi 48 di Segmen I dan 48 di Segmen I. Penelitian mengenai pengaruh perkembangan rumah pondokan terhadap kualitas lingkungan

1. Air Bersih

a. Kebutuhan Air Bersih

Air merupakan kebutuhan dasar yang harus dipenuhi, baik untuk diminum, mandi dan mencuci. Rumah yang sehat harus didukung oleh ketersediaan air bersih dalam jumlah yang cukup. Air yang tidak bersih dapat menimbulkan berbagai penyakit karena dapat menjadi tempat tumbuh berkembangnya bakteri. Adanya manusia yang terus bertambah juga mempengaruhi bertambahnya kebutuhan air bersih bagi pemenuhan kebutuhannya, baik untuk domestik/rumah tangga, non domestik/fasilitas umum, industri, kebocoran/kehilangan air, dan pemadam kebakaran.

Berdasarkan hasil observasi dan wawancara kebutuhan air bersih di lokasi penelitian sudah tercukupi, baik di segmen I maupun segmen II serta sumber air yang dominan di gunakan adalah PDAM.

Rata rata pondokan mahasiswa menggunakan sumber air yang terdiri atas sumur bor ataupun PDAM, mengingat PDAM kadang kala tidak mengalir.

Tabel 13. Sumber Air Bersih di Pondokan Mahasiswa

No	Segmen	Sumber Air			
		PDAM	Persentase (%)	Sumur Bor	Persentase (%)
1	Segmen I	120	80	58	69
2	Segmen II	30	20	26	31
Jumlah		150	100	84	100

umber: Hasil survey 2017

Adapun hasil kuesioner terkait kebutuhan Air Bersih pada tabel 14 berikut :

Tabel 14. Kebutuhan Air Bersih di Pondokan Mahasiswa

No	Parameter	Segmen I		Segmen II	
		Frekuensi	Persentase	Frekuensi	Persentase
1	Tercukupi	38	79,2	43	89,6
2	Kurang Tercukupi	10	20,8	5	10,4
3	Tidak Tercukupi	-	-	-	-
Jumlah		48	100	48	100

Sumber: Hasil Perhitungan dan Pengolahan data Kusioner ,2017

Berdasarkan Tabel 14 diatas dapat dilihat kebutuhan air bersih disetiap segmen yaitu tercukupi dengan persentase yang tinggi, pada segmen I sebesar 79,2 % dan segmen II sebesar 89,6 % .

b. Kondisi Air Bersih

Air bersih adalah air yang digunakan untuk keperluan sehari-hari yang kualitasnya memenuhi syarat kesehatan dan dapat diminum apabila telah dimasak. Parameter kondisi yang paling sensitif adalah bau, rasa, dan warna. Rata-rata responden pada

segmen I mengatakan kalau kondisi air bersih di pondokan mereka cukup baik. Sedangkan responden pada segmen II mengatakan kondisi air bersih di pondokan mereka baik dalam arti tidak berbau, berwarna dan berasa. Perhatikan tabel berikut:

Tabel 15. Kondisi Air Bersih

No	Parameter	Segmen I		Segmen II	
		Frekuensi	Persentase (%)	Frekuensi	Persentase (%)
1	Baik	16	33,3	34	70,8
2	Cukup Baik	30	62,5	11	22,9
3	Buruk	2	4,2	3	6,3
Jumlah		48	100	48	100

Sumber: Hasil perhitungan dan pengolahan data kuesioner, 2017

2. Air Limbah

Menurut Sugiarto, Air limbah memberikan efek dan gangguan buruk baik terhadap manusia maupun lingkungan. Efek buruk dan gangguan antara lain: gangguan terhadap kesehatan, keindahan dan benda. Terhadap keindahan, air limbah meninggalkan ampas dan bau tidak sedap dan terhadap benda air limbah bisa menimbulkan korosi (karat).

a. Pencemaran Air limbah

Setiap penghuni menggunakan air untuk berbagai keperluannya. Sebagian akan menjadi air limbah yang di buang ke lingkungan.

Pembuangan air limbah menjadi sangat penting, bukan hanya karena alasan bau dan pemandangan yang tidak sedap, tetapi karena air limbah sangat berbahaya bagi kesehatan. Karena itu air limbah diupayakan dibuang pada saluran dan tempat pembuangan tertutup.

Namun kenyataan yang ada disekitar pondokan terutama pada segmen II, air limbah dibuang pada pembuangan terbuka, sehingga air limbah yang berasal dari bekas mandi dan bekas mencuci terbang begitu saja serta selalu mengenai jalan akses ke kampus. Kapasitas air limbah yang setiap harinya semakin besar yang dapat mencemari area di sekitar pondokan mahasiswa. Kondisi kontur dan tidak adanya resapan air yang mengakibatkan air limbah mengalir ke permukaan jalan, baik itu musim hujan maupun kemarau. Untuk lebih jelas perhatikan gambar berikut:

Gambar 4. Kondisi Genangan Air Limbah di Sekitar Pondokan



Sumber: Hasil survey, 2017

Tabel 16. Persepsi Responden tentang Pencemaran Air Limbah di Sekitar Pondokan Mahasiswa

No	Parameter	Segmen 1	Segmen II
----	-----------	----------	-----------

		Frekuensi	Persentase (%)	Frekuensi	Persentase (%)
1	Tidak Mencemari	7	14,6	5	10,4
2	Cukup Mencemari	28	58,3	10	20,8
3	Mencemari	13	27,1	33	68,8
Jumlah		48	100	48	100

Sumber: Hasil perhitungan dan pengelolaan data kuesioner, 2017

Berdasarkan tabel 16 diatas menunjukkan bahwa hasil penelitian yang telah dilakukan pada 96 responden yang masing-masing dibagi 48 reponden untuk setiap segmen, mengenai pencemaran air limbah di sekitar pondokan ternyata responden pada Segmen I mengatakan air limbah cukup mencemari aktivitas di sekitar pondokan. Sedangkan responden pada Segmen II mengatakan air limbah di sekitar pondokan mencemari daerah disekitarnya.

b. Pengolahan Air Limbah

Pengolahan air limbah yang baik dan lebih bijak yaitu dapat mendorong terciptanya lingkungan yang sehat. Pengolahan limbah sangat penting untuk kehidupan masyarakat. Limbah yang dihasilkan oleh setiap pondokan seperti air kotor bekas mencuci dan mandi tentu saja akan berpengaruh langsung terhadap masyarakat sekitar. Dari hasil survey di sekitar pondokan, jumlah air limbah yang dibuang setiap harinya selalu bertambah dengan peningkatan jumlah penduduk. Peningkatan volume air limbah tidak di ikuti dengan sistem drainase yang baik. Kondisi dilapangan juga menunjukkan

bangunan drainase yang berukuran kecil dan tidak setiap pondokan memiliki sistem pembuangan air limbah. Hal ini mengakibatkan air limbah tersebut tidak mengalir dengan baik.

Gambar 5. Kondisi sistem pembuangan air limbah



Sumber: Hasil survey 2017

Responden dalam hal ini adalah penghuni pondokan dapat memberikan penilaian terhadap bagaimana proses pengolahan limbah tersebut, seperti yang disajikan dalam tabel 17 berikut ini:

Tabel 17. Pengolahan air limbah menurut Responden Penelitian

No	Parameter	Segmen I		Segmen II	
		Frekuensi	Persentase	Frekuensi	Persentase
1	Sudah dikelola dengan	-	-	-	-

	baik				
2	Perlu pengelolaan yang lebih baik	25	52,1	5	10,4
3	Belum dikelola	23	47,9	43	89,6
Jumlah		48	100	48	100

Sumber: Hasil perhitungan dan pengelolaan data kuesioner, 2017

Berdasarkan tabel 17 diatas, dapat dilihat bahwa dari masing-masing responden Segmen I dan Segmen II yang diteliti sebagian besar berpendapat belum adanya pengelolaan air limbah yang baik, seperti limbah cair yang masih tidak memiliki jalur pembuangan. Hal ini terjadi karena infrastruktur drainase yang tergolong buruk sehingga tidak ada prasarana yang mendukung untuk pengolahan limbah cair tersebut.

3. Sampah

Berdasarkan SNI 19-2454 tahun 2002, sampah adalah limbah yang bersifat padat terdiri dari bahan organik dan bahan anorganik yang dianggap tidak berguna lagi dan harus dikelola agar tidak membahayakan lingkungan dan melindungi investasi pembangunan. Sampah perkotaan adalah sampah yang timbul di kota. Sampah adalah bahan-bahan sisa dari zat organik dan zat anorganik yang terbuang atau dibuang dari hasil aktivitas manusia dan binatang atau dari sumber suatu proses alam yang kehadirannya tidak dikehendaki lingkungan, bahkan dapat mempunyai

nilai ekonomi yang negatif karena dalam penanganannya untuk membuang atau membersihkannya memerlukan biaya yang cukup besar.

Gambar 6. Kondisi Pembuangan Sampah

Segmen I

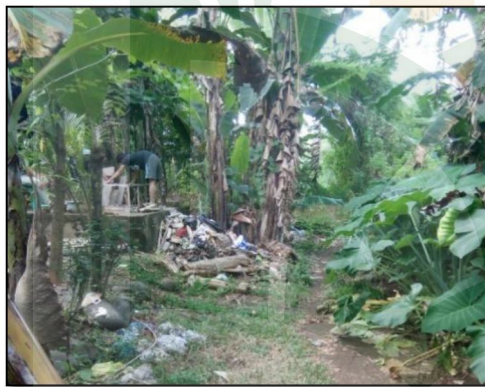

UNIVERSITAS ISLAM NEGERI

Segmen II

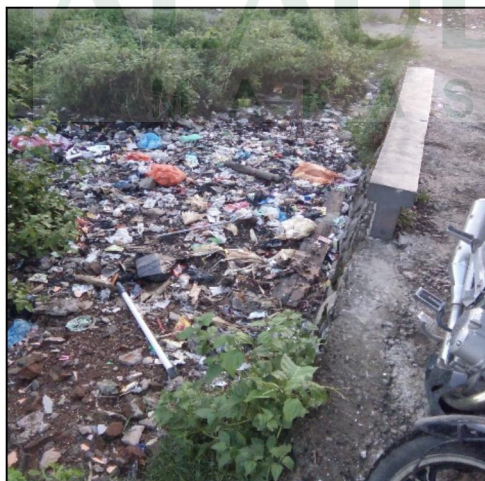

Sumber: Hasil Survey 2017

a. Timbulan Sampah

Timbulan sampah menurut SNI 19-2454 tahun 2002 adalah banyaknya sampah yang timbul dari masyarakat dalam satuan volume maupun berat per kapita per hari, atau perluas bangunan atau perpanjang jalan. Timbulan sampah di lokasi penelitian semakin hari semakin bertambah, apabila tidak dilakukan penanganan pada sampah lingkungan sekitar semakin tercemar. Untuk mengetahui timbulan sampah yang ada dapat dilihat pada tabel berikut:

Tabel 18. Jumlah timbulan sampah pada kawasan penelitian

No.	Lokasi	Jumlah Pondokan	Jumlah Kamar	Jumlah Penghuni	Timbulan Sampah (2,5 L/o/hari)
1	Segmen I	56	424	848	2120
2	Segmen II	112	737	1474	3685
Jumlah		178	1.161	2322	5805

Sumber: Hasil Perhitungan Peneliti

Dari tabel 18 diatas dapat dilihat jumlah timbulan sampah mencapai 5805 liter/orang/hari atau sebesar 5,8 m³/hari.

b. Pengelolaan Sampah

Sampah dan pengelolaannya kini menjadi masalah, sebab apabila tidak dilakukan penanganan yang baik akan menimbulkan masalah lingkungan yang kompleks seiring dengan pertumbuhan penduduk yang semakin pesat. Berdasarkan hasil survey dan responden masyarakat pembuangan sampah dilakukan secara komunal. Hanya beberapa orang yang sadar akan pengolahan sampah, misalnya melakukan pembakaran sampah di sekitar Pondokannya begitupula dengan tidak adanya pengangkutan sampah di daerah tersebut sehingga timbul sampah semakin tinggi. Perhatikan data responden berikut:

Tabel 19. Pengolahan Sampah menurut Responden Penelitian Di Pondokan Mahasiswa

No	Parameter	Skor	Segmen I		Segmen II	
			Frekuensi	Persentase	Frekuensi	Persentase
1	Baik	5	-	-	-	-
2	Cukup Baik	3	10	20,8	2	4,2
3	Buruk	1	38	79,2	46	95,8
Jumlah			48	100	48	100

Sumber: Hasil perhitungan dan pengelolaan data kuesioner, 2017

Berdasarkan tabel 19 diatas menunjukkan bahwa hasil penelitian yang telah dilakukan pada 96 reponden yang masing-masing terbagi 48 responden setiap Segmennya, mengenai pengelolaan sampah di kedua Segmen tersebut adalah buruk.

Dikategorikan buruk karena sampah yang tidak dikelola sehingga lingkungan disekitar kotor.

Hal ini dipicu karena pembuangan yang dilakukan komunal tanpa adanya pengangkutan sampah setiap hari maupun setiap minggunya. Hal ini terjadi akibat belum tersedianya prasarana persampahan yang memadai pada kawasan ini. Oleh karena itu, perlunya peningkatan prasarana persampahan yang memadai agar sistem pengolahan sampah dapat berjalan dengan baik dan tidak berpengaruh terhadap lingkungan di sekitar.

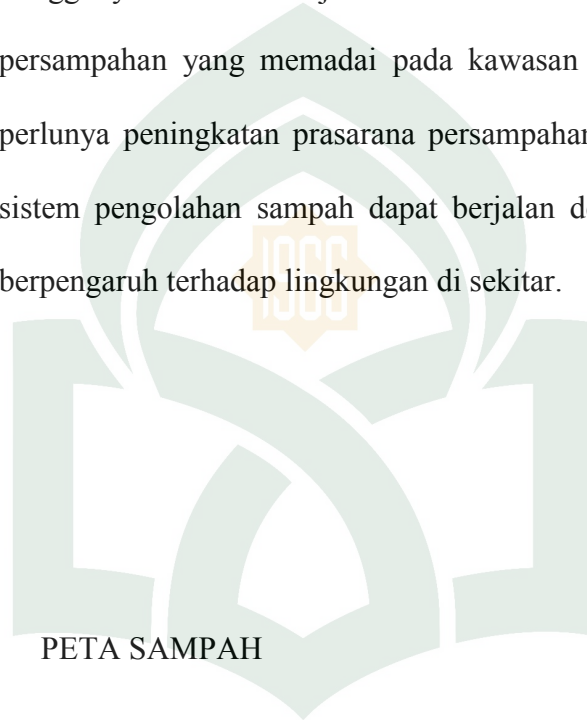

PETA SAMPAH

UNIVERSITAS ISLAM NEGERI
ALAUDDIN
M A K A S S A R



UNIVERSITAS ISLAM NEGERI
ALAUDDIN
M A K A S S A R



I. Analisis Pengaruh Perkembangan Rumah Pondokan Terhadap Kualitas Lingkungan

Untuk penilaian indikator sebagai data yang digunakan dalam mengukur hubungan yang mempengaruhi perkembangan rumah pondokan terhadap kualitas lingkungan. Berdasarkan data yang diperoleh gambaran tingkat hubungan dalam lokasi penelitian yang didasarkan pada standar kelayakan untuk memperoleh gambaran derajat tingkat hubungan.

Selanjutnya dari hasil analisis penilaian dengan menggunakan analisis korelasi akan di dapatkan hubungan apakah yang paling berpengaruh terhadap masing-masing variabel yang ditinjau dari data yang diperoleh sehingga dijadikan dasar dalam menilai indikator berdasarkan masing-masing variabel

yang telah di nilai. Hubungan yang dimaksud tersebut dikelompokkan dalam 2 (dua) variabel yaitu variabel bebas dan variabel terikat. Variabel bebas dalam penelitian ini terdiri dari air bersih X1, air limbah X2 dan sampah X3, sedangkan variabel terikat adalah lokasi pondokan mahasiswa (y).

Uji hipotesis

Membuat Ha dan Ho dalam bentuk kalimat

Ha = Terdapat hubungan yang signifikan antara kualitas lingkungan terhadap pondokan mahasiswa

Ho = Tidak terdapat hubungan yang signifikan antara kualitas lingkungan secara simultan terhadap pondokan mahasiswa

membuat Ha dan Ho dalam bentuk Statistik

Ha: $r \neq 0$ Ho : $r = 0$

Untuk lebih mempermudah peneliti dalam menyimpulkan hasil koefisien yang dilakukan dengan menggunakan metode crosstabulation dan faktor-faktor apa yang mempengaruhi maka hasil dapat dilihat pada tabel 20 dibawah ini.

Tabel 20. Hasil Analisis Crosstabulation Terhadap Perkembangan Pondokan Mahasiswa Segmen 1

No.	Perkembangan Pondokan	Nilai Bobot Air Bersih X ₁		Nilai Bobot Air Limbah X ₂		Nilai Bobot Sampah X ₃
		Kebutuhan Air Bersih	Kondisi Air Bersih	Pencemaran Air limbah	Pengelolaan Air Limbah	Pengelolaan Sampah
		(Y)	(X _{1.1})	(X _{1.2})	(X _{2.1})	(X _{2.2})
1.	178	5	1	1	-	-
2.	80	1	3	3	3	1

3.	25	-	1	1	3	5
Jumlah		6	5	5	6	6

Sumber: Hasil analisis 2017

Tabel 21. Hasil Analisis Crosstabulation Terhadap Perkembangan Pondokan Mahasiswa Segmen II

No.	Perkembangan Pondokan	Nilai Bobot Air Bersih X_1		Nilai Bobot Air Limbah X_2		Nilai Bobot Sampah X_3
		Kebutuhan Air Bersih	Kondisi Air Bersih	Pencemaran Air limbah	Pengelolaan Air Limbah	Pengelolaan Sampah
		(Y)	($X_{1.1}$)	($X_{1.2}$)	($X_{2.1}$)	($X_{2.2}$)
1.	178	5	5	1	-	-
2.	80	1	1	1	1	1
3.	25	-	1	5	5	5
Jumlah		6	6	7	6	6

Sumber: Hasil analisis 2017

Tabel 22. Pengisian Nilai Bobot di Peroleh dari Skala Likert

No	Skala Likert	Persentase (%)	Nilai Bobot
1	Sangat Berhubungan	66,67 – 100	5
2	Berhubungan	33,34 – 66,66	3
3	Tidak Berhubungan	0 – 33,33	1

Data yang digunakan dalam korelasi biasanya memiliki skala interval atau rasio. Berikut adalah pedoman untuk memberikan interpretasi serta analisis bagi koefisien korelasi menurut Sugiyono:

0,00 - 0,199 = sangat rendah

0,20 - 0,3999 = rendah

0,40 - 0,5999 = sedang

0,60 - 0,799 = kuat

0,80 - 1,000 = sangat kuat

Tabel 23. Skor Korelasi Masing-masing Variabel/Indikator Yang di Teliti
Pada Segmen I

No.	Variabel Yn.Xn	Nilai Hasil Uji Korelasi	Keterangan
1.	Kebutuhan Air Bersih	0,20	Rendah
2.	Kondisi Air Bersih	0,16	Sangat Rendah
3.	Pencemaran Air Limbah	0,16	Sangat Rendah
4.	Pengelolaan Air Limbah	0,87	Sangat Kuat
5.	Pengelolaan Sampah	0,88	Sangat Kuat

Sumber : Hasil Analisis 2017

Dari hasil uji korelasi masing-masing variabel maka dapat disimpulkan bahwa :

Segmen I

1. Hubungan perkembangan Pondokan terhadap kebutuhan air bersih ($X_{1.1}$), memiliki nilai koefisien korelasi sebesar **0,20** berarti berada pada kategori rendah,
2. Hubungan perkembangan Pondokan terhadap kondisi air bersih ($X_{1.2}$), memiliki nilai koefisien korelasi sebesar **0,16** berarti berada pada kategori sangat rendah.
3. Hubungan perkembangan pondokan terhadap pencemaran air limbah ($X_{2.1}$), memiliki nilai koefisien korelasi sebesar **0,16** berarti berapada pada kategori sangat rendah.
4. Hubungan perkembangan Pondokan terhadap pengelolaan air limbah ($X_{2.2}$), memiliki nilai koefisien korelasi sebesar **0,87** berarti berada pada kategori sangat kuat
5. Hubungan perkembangan Pondokan terhadap pengelolaan sampah ($X_{3.1}$), memiliki nilai koefisien korelasi sebesar **0,88** berarti berada pada kategori sangat kuat

Tabel 24. Skor Korelasi Masing-masing Variabel/Indikator Yang di Teliti Pada Segmen II

No.	Variabel $Y_n.X_n$	Nilai Hasil Uji Korelasi	Keterangan
1.	Kebutuhan Air Bersih	0,20	Rendah
2.	Kondisi Air Bersih	0,20	Rendah
3.	Pencemaan Air Limbah	0,77	Kuat
4.	Pengelolaan Air Limbah	0,88	Sangat Kuat
5.	Pengelolaan Sampah	0,88	Sangat Kuat

Sumber : Hasil Analisis 2017

Dari hasil uji korelasi masing-masing variabel maka dapat disimpulkan bahwa:

Segmen II

1. Hubungan perkembangan Pondokan terhadap kebutuhan air bersih ($X_{1.1}$), memiliki nilai koefisien korelasi sebesar **0,20** berarti berada pada kategori rendah
2. Hubungan perkembangan Pondokan terhadap kondisi air bersih ($X_{1.2}$), memiliki nilai koefisien korelasi sebesar **0,20** berarti berada pada kategori rendah
3. Hubungan perkembangan pondokan terhadap pencemaran air limbah ($X_{2.1}$), memiliki nilai koefisien korelasi sebesar **0,77** berarti berada pada kategori kuat.
4. Hubungan perkembangan Pondokan terhadap pengelolaan air limbah ($X_{2.2}$), memiliki nilai koefisien korelasi sebesar **0,88** berarti berada pada kategori sangat kuat,
5. Hubungan perkembangan Pondokan terhadap pengelolaan sampah ($X_{3.1}$), memiliki nilai koefisien korelasi sebesar **0,88** berarti berada pada kategori sangat kuat

J. Rekapitulasi Hasil Analisis Korelasi terhadap Perkembangan Pondokan Mahasiswa

Untuk lebih mempermudah peneliti, rekapitulasi hasil analisis korelasi dapat dilihat pada tabel 25 berikut.

Tabel 25. Rekapitulasi hasil analisis korelasi terhadap perkembangan pondokan mahasiswa

No.	Variabel	Segmen I	Segmen II
1.	Kebutuhan Air Bersih	0,20	0,20
2.	Kondisi Air Bersih	0,16	0,20
3.	Pencemaran Air Limbah	0,16	0,77
4.	Pengelolaan Air Limbah	0,87	0,88
5.	Pengelolaan Sampah	0,88	0,88

Sumber: Hasil Analisis 2017

Berdasarkan hasil korelasi diatas, dapat dilihat bahwa air limbah dan sampah merupakan variabel yang memiliki hubungan yang kuat dari perkembangan pondokan terhadap kualitas lingkungan. Sehingga perlu strategi penanganan maupun penataan yang tepat untuk meminimalisir permasalahan yang timbul akibat perkembangan pondokan tanpa mengabaikan aspek/variabel terkait lainnya.

K. Konsep Kajian Al-Qur'an dengan Hasil Penelitian Pengaruh Kualitas Lingkungan

1. Kerusakan lingkungan

Menurut pandangan islam, timbulnya kerusakan alam atau lingkungan hidup merupakan akibat perbuatan manusia, manusia mempunyai daya inisiatif dan kreatif, berbeda dengan makhluk lainnya (Bahaking Rama:2015).

Al-Qur'an adalah petunjuk bagi manusia di dalam melaksanakan tugas hidup dan kehidupannya di bumi, untuk mendapatkan kesejahteraan dunia menuju kebahagiaan hidup diakhirat. Oleh karena itu, Al-Qur'an adalah pedoman bagi manusia, baik secara langsung maupun tidak langsung didalam mengelola dan melestarikan lingkungan hidup. Kalau

alam ini dikelola oleh orang-orang yang beriman, maka manusia akan memperoleh berkah, baik yang datangnya dari langit maupun bumi. Hal ini ditegaskan oleh Allah dalam QS Al-A'raf (7):96

ولو أن أهل القرى ءامنوا وأتقوا لفتحنا عليهم بركاتٍ من السماء
والأرض ولكن كذبوا فأخذناهم بما كانوا يكسبون ﴿٩٦﴾

Terjemahnya:

Jikalau sekiranya penduduk negeri-negeri beriman dan bertakwa, pastilah Kami akan melimpahkan kepada mereka berkah dari langit dan bumi, tetapi mereka mendustakan (ayat-ayat Kami) itu, maka kami siksa mereka dengan disebabkan perbuatannya

Maksudnya, bahwa kalau manusia mengeksploitur alam ini tanpa dilandasi dengan iman, maka manusia akan ditimpa bencana akibat perbuatannya sendiri.

Berkaitan dengan hal diatas, menurut Soedjatmoko, pemupukan cinta terhadap alam, kesadaran tentang perlunya keseimbangan dengan alam serta ketergantungan manusia padanya, sangat perlu ditanamkan kepada setiap individu sejak dini. Masalah bencana alam dan kerusakan lingkungan hidup, banyak diungkapkan di dalam ajaran setiap agama. Di dalam agama Islam, banyak memberi petunjuk dan ajaran supaya manusia melaksanakan pembangunan, tetapi tetap berusaha melestarikan lingkungan hidup. Artinya, proses pembangunan yang terus berjalan tidak berarti harus merusak dan mengorbankan lingkungan, baik lingkungan sosial terutama lingkungan fisik dan lingkungan biologis.

Sebagaimana diungkapkan sebelumnya, yaitu agama mengajarkan bahwa manusia di bumi ini adalah sebagai khalifah atau pengatur alam dengan cara yang baik dan stabil. Manusia dituntut supaya mengesplotir alam secara etis tanpa berlebih-lebihan. Dalam kaitan ini Allah berfirman dalam QS. Al-A'raf (7):31.

﴿يَبْنِيٰٓ اٰدَمَ خَلَعُوْا زِيْنَتَكُمْ عِنْدَ كُلِّ مَسْجِدٍ وَكُلُوْا وَشَرِبُوْا وَّلَا تَسْرِفُوْا اِنَّهٗمْ لَا يُحِبُّوْنَ الْمُسْرِفِيْنَ﴾^(٣١)

Terjemahnya:

Hai anak Adam, pakailah pakaianmu yang indah di setiap (memasuki) mesjid, makan, dan minumlah, dan janganlah berlebih-lebihan. Sesungguhnya Allah tidak menyukai orang-orang yang berlebih-lebihan.

Dari ayat-ayat Al-Qur'an tersebut diatas dapat dipahami, bahwa betapa besar larangan Allah kalau manusia mengeksploitir alam iini secara berlebih-lebihan. Mengenai larangan membuat kerusakan di muka bumi ini telah dijelaskan oleh Allah di dalam Al-Qur'an pada beberapa surah, diantaranya adalah surah Al-Baqarah (2): 11.

﴿وَإِذَا قِيلَ لَهُمْ لَا تُفْسِدُوا فِي الْأَرْضِ قَالُوا إِنَّمَا نَحْنُ مُصْلِحُونَ﴾^(١١)

Terjemahnya :

Dan bila dikatakan kepada mereka:“ janganlah kamu membuat kerusakan di muka bumi”. Mereka menjawab: “Sesungguhnya kami orang-orang yang mengadakan perbaikan.

Menurut Quraish Shihab, keburukan mereka tidak terbatas pada kebohongan dan penipuan, tetapi ada yang lain, yaitu kepicikan pandangan dan pengakuan yang bukan pada tempatnya sehingga bila dikatakan yakni ditegur kepada mereka : janganlah kamu membuat kerusakan dimuka bumi, mereka menjawab : sesungguhnya hanya kami-bukan-selain kami-orang-orang mushlih, yakni selau melakukan perbaikan, ucapan mereka dibantah, Tidak! Sesungguhnya mereka itulah orang-orang yang benar-benar perusak, tetapi mereka tidak menyadari. Pengrusakan di bumi adalah aktivitas yang mengakibatkan sesuatu yang memenuhi nilai-nilainya dan atau berfungsi dengan baik serta bermanfaat menjadi kehilangan sebagian atau seluruh nilainya sehingga tidak atau berkurang fungsi dan manfaatnya.

Larangan kepada manusia berbuat kerusakan di muka bumi ini karena, kehidupan ini segalanya telah diatur supaya makhluk dapat hidup dengan baik dan stabil serta terpenuhi semua kebutuhannya, tanpa saling merusak. Lingkungan hidup yang semakin tertekan dengan jumlah dan pertumbuhan penduduk yang sangat pesat serta perilaku, keputusan, dan kebijakannya dalam mengelola sumber daya alam dan lingkungan hidup. Jumlah penduduk yang tinggi dengan pertumbuhan ekonominya yang pesat memerlukan lahan, permukiman, dan energy, sehingga telah membawa konsekuensi yang serius bagi cadangan sumber daya alam, yaitu semakin menipis dan semakin meningkatnya kerusakan serta pencemaran lingkungan.

Manusia terus melakukan eksploitasi sumber daya alam, yang umumnya tidak mempertimbangkan daya dukung lingkungannya, sehingga berakibat buruk terhadap keberlanjutan cadangan sumber daya alam dan pencemaran lingkungan hidup.

B. Menghindari kerusakan dan menjaga keseimbangan alam

Salah satu tuntunan terpenting Islam dalam hubungannya dengan lingkungan, ialah bagaimana menjaga keseimbangan alam/ lingkungan dan habitat yang ada tanpa merusaknya. Karena tidak diragukan lagi bahwa Allah menciptakan segala sesuatu di alam ini dengan perhitungan tertentu. Seperti dalam firman Nya dalam QS. al-Mulk (67):3

الَّذِي خَلَقَ سَبْعَ سَمَاوَاتٍ طِبَاقًا مَا تَرَى فِي خَلْقِ الرَّحْمَنِ مِنْ تَفْوُتٍ
فَارْجِعِ الْبَصَرَ هَلْ تَرَى مِنْ فُطُورٍ ﴿٣﴾

Terjemahnya :

Allah yang telah menciptakan tujuh langit berlapis-lapis. Kamu sekali-kali tidak melihat pada ciptaan Tuhan yang Maha Pemurah sesuatu yang tidak seimbang. Maka lihatlah berulang-ulang. Adakah kamu lihat sesuatu yang tidak seimbang,

Inilah prinsip yang senantiasa diharapkan dari manusia, yakni sikap adil dan moderat dalam konteks keseimbangan lingkungan, tidak hiperbolis atau pun meremehkan, sebab ketika manusia sudah bersikap hiperbolis atau meremehkan, ia cenderung menyimpang, lalai serta

merusak. Hiperbolis di sini maksudnya adalah berlebih-lebihan dan melewati batas kewajaran. Sementara meremehkan maksudnya ialah lalai serta mengecilkan makna yang ada. Keduanya merupakan sikap yang tercela, sedangkan sikap adil dan moderat adalah sikap terpuji.

Sikap adil, moderat, ditengah-tengah dan seimbang seperti inilah yang diharapkan dari manusia dalam menyikapi setiap persoalan. Baik itu berbentuk materi maupun inmateri, persoalan-persoalan lingkungan dan persoalan umat manusia, serta persoalan hidup seluruhnya.

Keseimbangan yang diciptakan Allah swt, dalam suatu lingkungan hidup akan terus berlangsung dan baru akan terganggu jika terjadi suatu keadaan luar biasa, seperti gempa tektonik, gempa yang disebabkan terjadinya pergeseran kerak bumi. Tetapi menurut al-Qur'an, kebanyakan bencana di bumi disebabkan oleh ulah perbuatan manusia yang tidak bertanggung jawab. Firman Allah swt yang menandakan hal tersebut adalah QS. al-Rum 30 :41-42:, sebagai berikut :

ظهر الفساد في البر والبحر بما كسبت أيدي الناس ليذيقهم بعض
الذي عملوا لعلهم يرجعون ﴿٤١﴾

قل سيروا في الأرض فأنظروا كيف كان عقبة الذين من قبل كان

أكثرهم مشركين ﴿٤٢﴾

Terjemahnya

Telah nampak kerusakan di darat dan di laut disebabkan karena perbuatan tangan manusia supaya Allah merasakan kepada mereka

sebahagian dari (akibat) perbuatan mereka, agar mereka kembali (kejalan yang benar)”. Katakanlah: "Adakanlah perjalanan di muka bumi dan perhatikanlah bagaimana kesudahan orang-orang yang terdahulu. Kebanyakan dari mereka itu adalah orang-orang yang mempersekutukan (Allah)"

Di abad ini, campur tangan umat manusia terhadap lingkungan cenderung meningkat dan terlihat semakin meningkat lagi terutama pada beberapa dasawarsa terakhir. Tindakan-tindakan mereka tersebut merusak keseimbangan lingkungan serta keseimbangan interaksi antar elemen-elemennya. Terkadang karena terlalu berlebihan, dan terkadang pula karena terlalu meremehkan. Semua itu menyebabkan penggundulan hutan di berbagai tempat, pendangkalan laut, gangguan terhadap habitat secara global, meningkatnya suhu udara, serta menipisnya lapisan ozon yang sangat mencemaskan umat manusia dalam waktu dekat.

BAB V

PENUTUP

A. Kesimpulan

Dari hasil analisis korelasi dapat dilihat bahwa:

Air limbah

Berdasarkan hasil korelasi, dapat dilihat bahwa pada pencemaran air limbah di Segmen II memiliki hubungan sangat kuat. Begitupula pada variabel pengelolaan air limbah, kedua segmen tersebut masing-masing mempunyai hubungan sangat kuat.

Sampah

Berdasarkan hasil korelasi, dapat dilihat bahwa pada pengelolaan sampah di kedua segmen memiliki hubungan yang sangat kuat.

Sesuai hasil pembahasan mengenai hubungan perkembangan rumah pondokan terhadap kualitas lingkungan di Kampus II UIN Alauddin Makassar, maka beberapa hal yang dapat disimpulkan sebagai berikut:

Keberadaan Pondokan Mahasiswa mempunyai hubungan terhadap kualitas lingkungan yang ada, baik dalam pengolahan air limbah maupun dalam pengelolaan sampah yang semakin hari bertambah. Khususnya untuk pembuangan air kotor yang mengenai akses jalan menuju kampus. Air buangan juga dapat merusak jalan karena terus menerus mengenai jalan depan kampus. Tidak adanya infrastruktur yang memadai seperti drainase pada jalan utama. Begitu pula pada persampahan

yang tidak memiliki bak sampah, ataupun kontainer sehingga sampah pada kedua segmen tersebut mengalami timbulan sampah yang semakin hari semakin bertambah banyak. Padahal dengan lingkungan yang bersih dapat menciptakan hidup yang sehat.

Keberadaan pondokan yang semeraut dengan pembangunan yang topografinya tinggi yang mengakibatkan keberadaan Kampus UIN alauddin tidak nampak lagi. Selain itu, untuk pengelolaan sampah sendiri yang masih komunal, membuat sekitar pondokan tampak kotor dan jorok. Tidak adanya alat pengangkut sampah yang rutin mengangkut sampah setiap hari maupun setiap minggu, sehingga terjadinya tumpukan sampah yang mencemari lingkungan disekitar. Padahal dengan lingkungan yang bersih dapat menciptakan hidup yang sehat. Dan pada dasarnya harus dikelola dan dimanajemen dengan menggunakan suatu sistem yang sudah baku

B. Saran

Berdasarkan hasil analisis, pembahasan serta kesimpulan maka penelitian ini merekomendasikan beberapa hal sebagai saran mengenai rumah pondokan sebagai pengaruh terhadap kualitas lingkungan di sekitar Kampus II UIN Alauddin Makassar sebagai berikut:

1. Bagi Pemerintah

Dilihat dari perkembangan pondokan di sekitar kampus, mengakibatkan tidak terkendalinya bangunan. Selain itu air limbah dan sampah yang semakin hari bertambah. Maka pemerintah perlu melakukan pembenahan sarana dan prasarana yang dapat mendukung aktivitas di sekitar kampus. Selain itu perlu adanya konsisten pemerintah dalam hal penataan ruang agar tidak terjadi tumpang tindih dalam arahan pengembangan wilayah.

2. Bagi Penghuni Pondokan

Perlu adanya pengelolaan yang baik terhadap kualitas lingkungan dengan pendekatan yang professional dan antisipasi sedini mungkin untuk mencegah dampak negatif bagi lingkungan yang diakibatkan oleh perkembangan rumah pondokan.

3. Bagi Mahasiswa

Melanjutkan penelitian terhadap rumah pondokan dengan pendekatan ilmu yang lebih rinci sehingga bisa menjadi bahan pertimbangan dan dasar kebijakan dalam pengelolaan lingkungan di sekitar kampus.

DAFTAR PUSTAKA

- Rama, Bahaking. 2015. *Relasi Diri Dengan Lingkungan*. Makassar: Alauddin University Press
- Departemen Agama RI. Al-Qur'an dan Terjemahan. Jakarta
- Hadi, Sudharto. 2012. *Dimensi Lingkungan Perencanaan Pembangunan*. Yogyakarta: Gadjah Mada University Press.
- Kodoatie, Robert J dan Roestam Sjarief. 2010. *Tata Ruang Air*. Yogyakarta:CV. Andi Offset
- Keputusan Menteri PU No.378/KPTS/1987, Lampiran No.22
- Ketentuan Umum Permenkes No.416/Menkes/PER/IX/1990.
- Keputusan Menteri Pekerjaan Umum Nomor 11 tahun 2000 Tentang Ketentuan Teknis Manajemen Penanggulangan Kebakaran Di Perkotaan
- Muta'ali, Lutfi. 2012. *Daya Dukung Lingkungan Untuk Perencanaan Pengembangan Wilayah*. Yogyakarta: Badan Penerbit Fakultas Geografi.
- M. Gelbert, dkk., *Konsep Pendidikan Lingkungan Hidup dan "Wall Chart"*. Buku Panduan Pendidikan Lingkungan Hidup, (Malang: PPPGT/VEDC, 1996).
- Neolaka, Amos. 2008. *Kesadaran Lingkungan*. Jakarta: Rineka Cipta
- Nuhung, Slamet. 2012. *Geologi Tata Lingkungan Untuk Perencanaan Wilayah*. Makassar: Malabo Printing.
- Pasal 13 Undang-undang No. 28 Tahun 2002 mengenai Bangunan Gedung
- Peraturan Daerah Rencana Tata Ruang Wilayah Provinsi Sulawesi Selatan
- Peraturan Daerah No. 15 tahun 2012 Kabupaten Gowa
- Peraturan kepala Badan Nasioal Penanggulangan Bencana Nomor 4 Tahun 2008 Tentang Pedoman Penyusunan Rencana Penanggulangan Bencana
- Peraturan Menteri Pekerjaan Umum Nomor 06/PRT/M/2007 Tentang Pedoman Umum Rencana Tata Bangunan dan Lingkungan
- Peraturan Menteri Pekerjaan Umum Nomor 12/PRT/M/2009 tentang Pedoman Penyediaan dan Pemanfaatan Ruang Terbuka Non Hijau di Wilayah Kota/Kawasan Perkotaan
- Peraturan Menteri Pekerjaan Umum Nomor 45/PRT/M/2007 tentang Pedoman Teknis Pembangunan Bangunan Gedung Negara

R. Pamekas.2013. *Pembangunan dan Pengelolaan Infrastruktur Kawasan Permukiman*: Bandung: Pustaka Jaya.

Selintung, Mary. Dkk. *Studi Sistem Penyediaan Air Bersih di Pulau Barrang Lompo Kecamatan Ujung Tanah Kota Makassar*

Sri Subekti, *Pengelolaan Sampah Rumah Tangga 3R Berbasis Masyarakat Pendahuluan*, Available at: <http://www.scribd.com/doc/19229978/tulisan-bektihadini> Diakses 17 Maret 2014.

Sugiono. 2012. *Statistika Untuk Penelitian*. Bandung: Alfabeta.

Tafsir Al – Misbah (Volume 2). Jakarta : Lentera Hati

UIN Alauddin Makassar, 2016, **Pedoman Penulisan Karya Tulis Ilmiah**, Alauddin Press, Makassar.



DAFTAR PERTANYAAN (KOESIONER)

Nama Responden:

Nama Pondokan:

Umur:

Tingkat Pendidikan:

Jenis Kelamin:

Jumlah Kamar :

Air Bersih

1. Bagaimana kebutuhan air bersih di dalam pondokan ?
 - a. tercukupi
 - b. Kurang tercukupi
 - c. Tidak tercukupi
2. Berasal darimana sumber air bersih di pondokan yang saudara tinggali?
 - a. PDAM
 - b. Sumur Bor
 - c. Sumur Gali
3. Bagaimana kualitas air yang ada di pondokan?
 - a. Baik
 - b. Cukup baik
 - c. Kurang baik
4. Bagaimana kondisi air bersih di pondokan anda?
 - a. Baik
 - b. Cukup Baik
 - c. Tidak Baik

Air Limbah

5. Apakah air limbah mencemari lingkungan pondokan anda? ?
 - a. Mencemari
 - b. Cukup Mencemari
 - c. Tidak Mencemari
6. Bagaimana kondisi system pembuangan air limbah di pondokan Anda?
 - a. Baik
 - b. Cukup Baik
 - c. Tidak Baik

Sampah

7. Bagaimana system pembuangan sampah di pondokan anda?
 - a. Komunal
 - b. Bak sampah
 - c. TPS/kontainer
8. Bagaimana pengelolaan sampah di sekitar Pondokan Anda?
 - a. Baik
 - b. Cukup Baik
 - c. Tidak Baik



DAFTAR RIWAYAT HIDUP



ANDI WAHYUNI dilahirkan di Sampie pada tanggal 7 Juli Tahun 1994. Anak pertama dari tiga bersaudara dari pasangan Bapak **Andi Mursalim** dan Ibu **Andi Harniati** yang merupakan Suku Bugis yang tinggal dan menetap di Kab. Bone.

Penulis menyelesaikan pendidikan di tingkat Sekolah Dasar di SD Inpres 12-79 Matwaliye, Kec. Lappariaja, Kab. Bone pada tahun 2001-2006, kemudian melanjutkan pendidikan Sekolah Menengah Pertama di SMP Negeri 1 Lappariaja, Kab. Bone pada tahun 2006-2009 dan Sekolah Menengah Atas di SMA Negeri 1 Lappariaja Kabupaten Bone pada tahun 2009 dan selesai pada tahun 2012. Pada tahun 2012 penulis mendapat kesempatan untuk melanjutkan pendidikan ke jenjang yang lebih tinggi pada Perguruan Tinggi Negeri, tepatnya di Universitas Islam Negeri (UIN) Alauddin Makassar melalui jalur Pendaftaran Penerimaan Mahasiswa Jalur Khusus (PMJK) dan diterima sebagai mahasiswa Jurusan Teknik Perencanaan Wilayah Dan Kota, Fakultas Sains dan Teknologi, Universitas Islam Negeri (UIN) Alauddin Makassar. Penulis menyadari tugas akhir dengan judul *Hubungan Perkembangan Rumah Pondokan Mahasiswa Terhadap Lingkungan di Sekitar Kampus II UIN Alauddin Makassar* ini masih jauh dari kesempurnaan dan masih butuh perbaikan. maka dari itu apabila ada kritikan dan saran, pembaca bisa mengirimkan pesan ke alamat email berikut wahyuniandi.aw@gmail.com.