

**UPAYA BIODEGRADASI LIMBAH PLASTIK BERWARNA
(GELOMBANG PENDEK) DENGAN PENAMBAHAN
BAKTERI *Pseudomonas aeruginosa* DAN
*Bacillus thuringiensis***



SKRIPSI

Diajukan Untuk Memenuhi Salah Satu Syarat Meraih Gelar Sarjan Sains
Jurusan Biologi pada Fakultas Sains dan Teknologi
UIN Alauddin Makassar

Oleh:

FITRI SYAM

NIM. 60300113062

UNIVERSITAS ISLAM NEGERI
ALAUDDIN
FAKULTAS SAINS DAN TEKNOLOGI
UIN ALAUDDIN MAKASSAR
2017

PERNYATAAN KEASLIAN SKRIPSI

Mahasiswa yang bertanda tangan di bawah ini :

Nama : Fitri syam
Nim : 60300113062
Tempat/Tgl. Lahir : Pinrang, 04 Januari 1995
Jur/Prodi : Biologi/Sarjana
Fakultas : Sains dan Teknologi
Alamat : Perumahan Saumata Indah blok C/5, Jl. Mustafa dg. Bunga, Samata.
Judul : Upaya Biodegradasi Limbah Plastik Berwarna (Gelombang Pendek) dengan penambahan bakteri *Pseudomonas aeruginosa* dan *Bacillus thuringiensis*

Menyatakan dengan sesungguhnya dan penuh kesadaran bahwa skripsi ini benar adalah hasil karya sendiri. Jika di kemudian hari terbukti bahwa ia merupakan duplikat, tiruan, plagiat, atau dibuat oleh orang lain, sebagian atau seluruhnya, maka skripsi dan gelar yang diperoleh karenanya batal demi hukum.

Samata-Gowa, 28 November 2017

UNIVERSITAS ISLAM NEGERI
Penyusun,

ALAUDDIN
M A K A S S A R

Fitri syam
Nim: 603001130562

PENGESAHAN SKRIPSI

Skripsi yang berjudul “Upaya Biodegradasi Limbah Plastik Berwarna (Gelombang Pendek) dengan penambahan bakteri *Pseudomonas aeruginosa* dan *Bacillus thuringiensis*”, yang disusun oleh Fitri syam, NIM: 60300113062, mahasiswa Jurusan Biologi pada Fakultas Sains dan Teknologi UIN Alauddin Makassar, telah diuji dan dipertahankan dalam sidang munaqasyah yang diselenggarakan pada hari Selasa /28 November 2017, bertepatan dengan 9 Rabiul Awal 1439 H, dinyatakan telah dapat diterima sebagai salah satu syarat untuk memperoleh gelar Sarjana dalam Ilmu Sains dan Teknologi, Jurusan Biologi (dengan beberapa perbaikan)

Makassar, 28 November 2017 M

9 Rabiul Awal 1439 H

DEWAN PENGUJI

Ketua	: Dr.Muh.Thahir Maloko., M.HI	(.....)
Sekretaris	: Hasyimuddin S.Si., M.Si	(.....)
Munaqisy I	: Fatmawati Nur S.Si., M.Si	(.....)
Munaqisy II	: Hafsan S.Si., M.Pd	(.....)
Munaqisy III	: Dr. Nurtaufik Sanusi., M.Ag	(.....)
Pembimbing I	: Dr. Mashuri Masri S.Si., M.Kes	(.....)
Pembimbing II	: Ulfa Triyani A. Latif S.Si., M.Pd	(.....)

Diketahui oleh:

Dekan Fakultas Sains dan Teknologi
UIN Alauddin Makassar,

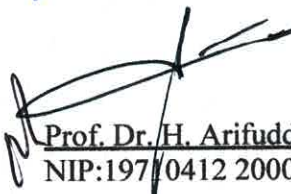
Prof. Dr. H. Arifuddin., M.Ag
NIP:197/0412 200003 1 001

PERSETUJUAN PEMBIMBING

Pembimbing penulisan skripsi Saudari Fitri syam, NIM 60300113062, mahasiswa Jurusan Biologi pada Fakultas Sains dan Teknologi UIN Alauddin Makassar, setelah meneliti dan mengoreksi dengan seksama skripsi yang berjudul “Upaya Biodegradasi Limbah Plastik Berwarna (Gelombang Pendek) dengan penambahan bakteri *Pseudomonas aeruginosa* dan *Bacillus thuringiensis*”, memandang bahwa hasil penelitian skripsi tersebut telah memenuhi syarat-syarat ilmiah dan dapat disetujui untuk diajukan ke sidang *muqasyah*.

Demikian persetujuan ini diberikan untuk diproses lebih lanjut.

Samata-Gowa, 28 November 2017

Pembimbing I

Pembimbing II

Dr. Mashuri Masri, S.Si., M.Kes
NIP: 198012162009121003

Ulfa Triyani A. Latif S.Si., M.Pd
NIDN: 2003038601

KATA PENGANTAR



Assalamu Alaikum Wr.Wb

Tiada kalimat yang pantas terucap, selain kalimat Alhamdulillah Rabbil ‘alamin yang mana atas berkat rahmat dan hidayah Allah swt, sehingga skripsi yang berjudul **“Upaya Biodegradasi Limbah Plastik Berwarna (Gelombang Pendek) dengan penambahan bakteri *Pseudomonas aeruginosa* dan *Bacillus thuringiensis*”** ini dapat terselesaikan, yang merupakan salah satu syarat untuk memperoleh gelar Sarjana Sains (S.Si). Shalawat dan salam semoga tetap tercurah kepada Baginda Rasulullah saw yang telah mengajarkan beberapa ilmu ini, pengetahuan yang dijadikan lampu penerang dalam mengarungi kehidupan ini.

Penulis menyadari banyak pihak yang telah berpatisipasi dan membantu dalam menyelesaikan penulisan skripsi ini. Untuk itu, secara khusus iringan doa dan ucapan terima kasih yang sebesar-besarnya penulis berikan kepada kedua orang tua penulis ayahanda Suardi dan Ibunda Marni yang telah mendidik dan mencurahkan kasih sayang, ketulusan serta keikhlasan, yang tak henti-hentinya, melantunkan doa terbaik di setiap akhir sujud beliau bagi penulis serta rela mengorbankan segalanya demi tercapainya harapan dari sang anak tercinta yang tidak akan pernah mampu untuk dibalas Untuk saudara-saudari penulis (Suriani syam) yang selama ini membantu dan memotivasi penulis. Semoga berkah dan rahmat Allah swt selalu melindungi mereka.

Selain itu, penulis juga mengucapkan terima kasih dan memberikan penghargaan setinggi-tingginya kepada :

1. Bapak Prof. Dr. H. Musafir Pababbari, M.Si selaku Rektor Universitas Islam Negeri Alauddin Makassar yang telah memberikan kebijakan-kebijakan demi

membangun UIN Alauddin Makassar agar lebih berkualitas sehingga dapat bersaing dengan perguruan tinggi lainnya.

2. Bapak Prof. Dr. H. Arifuddin M. Ag selaku Dekan Fakultas Sains dan Teknologi UIN Alauddin Makassar. Beserta pembantu Dekan I. pembantu Dekan II dan pembantu Dekan III serta seluruh staf administrasi yang telah memberikan fasilitas kepada kami selama masa pendidikan.
3. Bapak Dr. Mashuri Masri, S.Si., M.Kes, selaku Ketua Jurusan Biologi Fakultas Sains dan Teknologi, sekaligus sebagai pembimbing I, yang telah meluangkan waktunya untuk membimbing penulis. dan Hasyimuddin, S.Si., M.Si, selaku Sekretaris Jurusan Biologi Fakultas Sains dan Teknologi.
4. Ibu Ulfa Triyani A. Latif S.Si, M.Pd selaku pembimbing II, dalam proses penulisan skripsi ini yang telah banyak menuangkan waktunya untuk membimbing penulis sehingga skripsi ini dapat terselesaikan .
5. Ibu Hafsan, S.Si., M.Pd., Ibu Fatmawati Nur S.Si., M.Si dan Bapak Dr. Nurtaufik Sanusi, selaku penguji/pembahas I, II dan III yang senantiasa memberikan saran dan penyempurnaan skripsi penulis.
6. Ibu Nurlaila S.P., M.P., selaku Penasehat Akademik (PA) Jurusan Biologi Universitas Islam Negeri Alauddin Makassar (UINAM) yang telah memberikan arahan serta nasihatnya.
7. Bapak dan Ibu dosen Jurusan Biologi Universitas Islam Negeri Alauddin Makassar yang senantiasa mendidik dan membagi ilmu kepada penulis.
8. Ibu Eka Sukmawaty S.Si., M.Si, selaku Kepala Laboratorium Jurusan Biologi Universitas Islam Negeri Alauddin Makassar.
9. Staf akademik, Staf jurusan Biologi (Kak Atty) dan laboran jurusan Biologi Fakultas Sains dan Teknologi Universitas Islam Negeri Alauddin Makassar yang senantiasa memberikan kemudahan dalam pengurusan akademik.
10. Seluruh staf dan kakak-kakak di RSP unhas terkhusus kak kaso' dan kak fitri yang selalu membimbing selama masa penelitian.

11. Untuk Kepala Perpustakaan dan jajaran Universitas Islam Negeri Alauddin Makassar (UINAM).
12. Buat seluruh keluarga besar Biologi, terkhusus Angkatan 2013 “13RACHIALIS” yang telah bersama-sama menjalani metamorfosis. Terima kasih untuk semangat dan doa, serta setiap moment terbaik yang telah kalian berikan.
13. Seperjuangan penulis, Maghfirah Mardatillah, Nurhidayah, Chaerunnisa, Hardiyanti YM, S.Si, Resky Awalia S.Si, st. Ravida Syamsu S.Si dan saudara Maslan S.Si yang telah banyak memberikan masukan dan semangat antar satu sama lain, serta bantuan selama penelitian penulis berlangsung.
14. Teman-teman mahasiswa Jurusan Biologi dari angkatan 2005-2012 sebagai kakanda yang memberikan banyak pengalaman, untuk angkatan 2014-2017 sebagai generasi muda.
15. Teman-teman pengurus HMJ Biologi Periode 2015-2016 yang bersama-sama mewujudkan biologi kearah yang lebih baik.
16. Teman-teman Praktek Kerja Lapangan (PKL) di Balai Besar Laboratorium Kesehatan Makassar (BBLK) (Maghfirah M, Nurhidayah, Mawar, Chaerunnisa st. Ravida Syamsu S.Si, Resky Awalia S.Si, Nur Afdalia A, S.Si, Altriana Eka Putri S.Si, Hardianti YM, S.Si dan Anggi Anggraeni S.Si) yang selalu bekerjasama dan saling membagi pengalaman.
17. Teman-teman KKN Reguler Angkatan 53 Kecamatan Bajeng khususnya Desa Tangkebajeng yang telah memberikan pengalamannya selama 2 bulan.
18. Semua pihak yang tidak sempat penulis sebutkan satu per satu, yang telah memberikan bantuan, saran, dan partisipasi dalam penyelesaian skripsi ini. Semoga segala bantuan yang diberikan kepada penulis mendapat balasan yang berlipat ganda dari Allah swt.

Penulis menyadari masih banyak kekurangan dalam skripsi ini, baik dari segi penulisan maupun ruang lingkup pembahasannya. Maka dengan kerendahan hati, segala bentuk koreksi, kritikan dan saran yang sifatnya membangun sangat diharapkan demi kesempurnaan skripsi ini. Demikian penulis mengharapkan semoga skripsi ini dapat bermanfaat untuk penelitian selanjutnya sekaligus dapat menjadi bahan acuan mahasiswa Biologi, serta bagi pemerintah dan masyarakat.

Makassar, 28 November
2017

Penulis

Fitri Syam
NIM. 60300113062

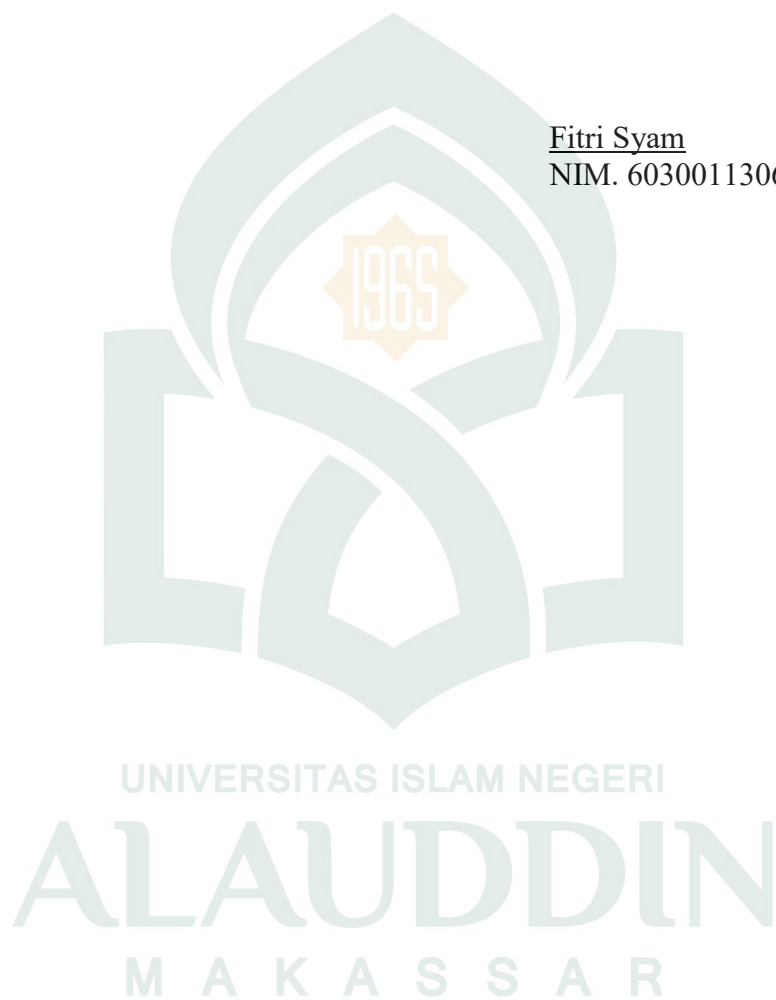

DAFTAR ISI

JUDUL	i
PERNYATAAN KEASLI/IAN SKRIPSI	ii
PENGESAHAN	iii
PERSETUJUAN PEMBIMBING	iv
KATA PENGANTAR	v-viii
DAFTAR ISI.....	ix-x
DAFTAR TABEL	xi
DAFTAR GAMBAR	xii
ABSTRAK	xiii
ABSTRACT	xiv
BAB I PENDAHULUAN	
A. Latar Belakang	1
B. Rumusan Masalah	6
C. Ruang Lingkup Penelitian.....	7
D. Kajian Pustaka.....	7
E. Tujuan Penelitian	10
F. Kegunaan Penelitian.....	10
BAB II TINJAUAN TEORITIS	
A. Ayat Yang Relevan	11
B. Tinjauan Umum Limbah Plastik	12
C. Tinjauan Biodegradasi Plastik	21
D. Tinjauan Bakteri Pendegradasi plastik	24
a. Bakteri <i>Pseudomonas aeruginosa</i>	24
b. Bakteri <i>Bacillus thuringiensis</i>	28
E. Kerangka Fikir	32

BAB III METODOLOGI PENELITIAN

A. Jenis dan Pendekatan Penelitian.....	33
B. Waktu dan Lokasi Penelitian	33
C. Variabel Penelitian.....	33
D. Defenisi Operasional Variabel.....	34
E. Metode Pengumpulan Data.....	34
F. Alat dan Bahan.....	34
G. Prosedur Kerja.....	35

BAB IV HASIL DAN PEMBAHASAN

A. Hasil dan Pembahasan.....	38
B. Pembahasan.....	43

BAB V PENUTUP

A. Kesimpulan	56
B. Saran.....	56

KEPUSTAKAAN	57-60
-------------------	-------

LAMPIRAN	61
----------------	----

DAFTAR RIWAYAT HIDUP.....	93
---------------------------	----

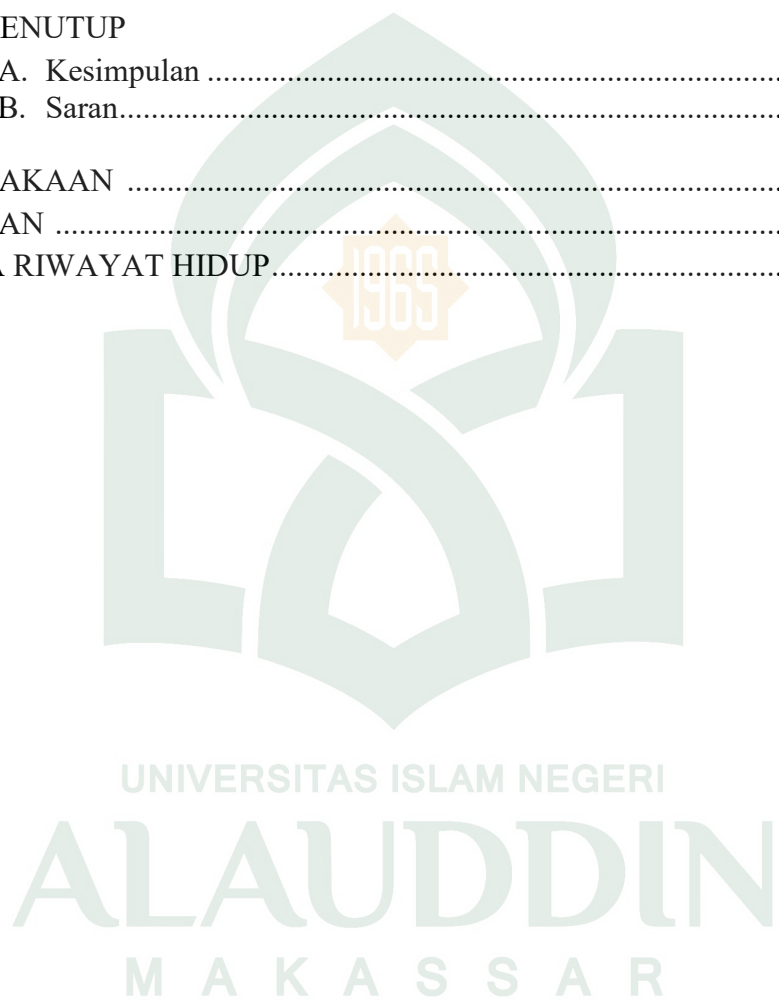

DAFTAR TABEL

Tabel 4.1 Pembagian Panjang Gelombang Warna Plastik.....	19
Tabel 4.1 Data Presentase Kehilangan Berat Plastik dengan Bakteri <i>Pseudomonas aeruginosa</i> dan <i>Bacillus thuringiensis</i>	38
Tabel 4.2 Hasil Pengukuran Regangan Plastik dengan Bakteri <i>Pseudomonas aeruginosa</i> dan <i>Bacillus thuringiensis</i>	41



DAFTAR GAMBAR

Gambar 2.1 Gelombang Frekuensi Warna Cahaya	19
Gambar 2.2 Jenis Warna Plastik	20
Gambar 2.3 Bakteri <i>Pseudomonas aeruginosa</i>	27
Gambar 2.2 Bakteri <i>Bacillus thuringiensis</i>	30
Gambar 2.3 Grafik Presentase Kehilangan Berat Plastik oleh Bakteri <i>Pseudomonas aeruginosa</i>	39
Gambar 4.2 Grafik Pesentase Kehilangan Berat Plastik oleh <i>Bacillus thuringiensis</i> ...	40
Gambar 4.3 Grafik Pengukuran Regangan Plastik dengan Bakteri <i>Pseudomonas aeruginosa</i>	41
Gambar 4.4 Grafik Pengukuran Regangan Plastik dengan Bakteri <i>Bacillus thuringiensis</i>	42

ABSTRAK

Nama : Fitri Syam

NIM : 60300113062

Judul Skripsi : “Upaya Biodegradasi Limbah Plastik Berwarna (Gelombang Pendek) Dengan Penambahan Bakteri *Pseudomonas aeruginosa* Dan *Bacillus thuringiensis*”.

Salah satu sampah anorganik yang banyak ditemukan adalah plastik. Sampah plastik tersebut secara alami dapat terdegradasi di lingkungan oleh mikroorganisme seperti bakteri. Tujuan dari penelitian ini adalah untuk melihat kemampuan bakteri *Pseudomonas aeruginosa* dan *Bacillus thuringiensis* dalam mendegradasi limbah plastik berwarna (Gelombang pendek). Penelitian ini telah dilaksanakan pada bulan Maret-Agustus 2017 di Laboratorium Mikrobiologi UIN Alauddin Makassar dan Laboratorium Mikrobiologi RSP (Rumah Sakit Pendidikan) UNHAS. Penelitian disusun dengan metode rancangan pengacakan RAL (Rancangan Acak Lengkap) dan rancangan perlakuan faktorial dengan 3 faktor. Faktor pertama adalah isolat bakteri, faktor kedua adalah interval waktu inkubasi plastik dan faktor ketiga yaitu warna plastik. Setiap perlakuan dilakukan pengulangan sebanyak tiga kali. Data yang diperoleh dilakukan uji Anova dan dilanjut dengan uji Duncan's Multiple Range Test (DMRT) pada taraf signifikansi α (5%). Hasil penelitian menunjukkan bahwa bakteri *Pseudomonas aeruginosa* mampu mendegradasi plastik warna biru dengan berat kehilangan plastik sebesar 13,3 % dan plastik warna hijau dengan berat kehilangan plastik sebesar 11,7 %. Dan hasil perhitungan dari regangan plastik menunjukkan bahwa bakteri *Pseudomonas aeruginosa* memberi perubahan yang kecil pada plastik biru sebesar 0,0004 cm begitupun pada bakteri *Bacillus thuringiensis* memberi perubahan yang kecil sebesar 0.0018 cm, sehingga tidak terjadi perubahan yang nyata.

Kata kunci : Biodegradasi plastik, *Pseudomonas aeruginosa* dan *Bacillus thuringiensis*

UNIVERSITAS ISLAM NEGERI
ALAUDDIN
M A K A S S A R

ABTRACK

Name : Fitri syam

NIM : 60300113062

Title : "Biodegradation Efforts of Colored Plastic Waste (Short Wave) With Addition Of Bacteria *Pseudomonas aeruginosa* And *Bacillus thuringiensis*"

One of the many inorganic waste found is plastic. The plastic waste can naturally be degraded in the environment by microorganisms such as bacteria. The purpose of this study was to look at the ability of *Pseudomonas aeruginosa* and *Bacillus thuringiensis* bacteria in degrading colored plastic waste (Short Wave). This research was conducted in March-August 2017 at the Microbiology Laboratory of UIN Alauddin Makassar and Microbiology Laboratory of RSP (Educational Hospital) UNHAS. The study was prepared by RAL randomized design method (complete randomized design) and factorial treatment design with 3 factors. The first factor is bacterial isolate, second factor is interval time of plastic incubation and the third factor is plastic color. Each treatment is repeated three times. The data obtained were tested by Anova test and continued with Duncan's Multiple Range Test (DMRT) test at significance level α (5%). The result showed that *Pseudomonas aeruginosa* bacteria were able to degrade the blue plastic with the weight of 13.3% plastic loss and the green plastic with the weight loss of 11.7%. While *Bacillus thuringiensis* bacteria are only able to degrade blue plastic alone with the highest percent weight loss of plastic by 15%. And the results of calculations from the plastic strain show that the bacteria *Pseudomonas aeruginosa* giving small changes to the blue plastic of 0.0004 cm as well as in bacteria *Bacillus thuringiensis* giving small changes to the green plastic of 0,0018 cm so there is no real change.

Keywords: *Biodegradation plastic, Pseudomonas aeruginosa* and *Bacillus thuringiensis*

BAB I

PENDAHULUAN

A. Latar Belakang

Ayat yang relevan pada penelitian ini adalah Allah berfirman dalam surah QS.an - Nahl /16:10 yaitu :

هُوَ الَّذِي أَنْزَلَ مِنَ السَّمَاءِ مَاءً ط لَكُمْ مِنْهُ شَرَابٌ وَمِنْهُ شَجَرٌ فِيهِ
تُسِيمُونَ ﴿١٠﴾

Terjemahnya:

Dialah, Yang telah menurunkan air hujan dari langit untuk kamu, sebahagiannya menjadi minuman dan sebahagiannya (menyuburkan) tumbuh-tumbuhan, yang pada (tempat tumbuhnya) kamu menggembalakan ternakmu (Kementerian Agama RI, 2012).

Maksudnya dari ayat diatas yaitu Allah swt menyebutkan nikmatnya yang dapat dirasakan oleh manusia di permukaan bumi, maka Allah swt menyebutkan pula nikmat yang diperoleh manusia dari langit secara langsung atau tidak langsung. Nikmat Allah yang mereka peroleh secara langsung adalah hujan yang diturunkan dari langit, air hujan dapat dijadikan air minum dan keperluan lainnya dalam kehidupan mereka sehari-hari, seperti mandi, mencuci pakaian dan lain sebagainya. Sedang nikmat Allah yang diperoleh secara tidak langsung dari air hujan itu adalah, air hujan itu dapat mengairi segala macam tumbuh-tumbuhan, pohon-pohonan dan rerumputan. Di padang rumput ini manusia menggembalakan binatang ternak mereka.

Berdasarkan nash tersebut, di padang rumput ini manusia menggembalakan binatang ternak mereka maksudnya ada hubungan timbal balik yang terjadi antara binatang ternak dengan rumput tersebut dimana ketika binatang ternak tersebut memakan rerumputan maka binatang tersebut akan mengeluarkan fesesnya diatas rerumputan dan fesesnya terdapat bakteri yang dimana akan memberikan kesuburan terhadap pohon-pohon yang ada disekitarnya dan akan saling menguntungkan. Sebagaimana Allah swt menciptakan bakteri meskipun memiliki ukuran yang sangat kecil tetapi keberadaannya memiliki manfaat yang besar bagi kehidupan manusia, hewan, dan tumbuhan.

Di lingkungan tanah, bakteri tidak hanya berinteraksi diantaranya tetapi juga dengan tanaman dan hewan. Beberapa diantaranya bersifat patogen pada tanaman dan hewan yang lainnya melakukan simbiosis. Interaksi diantara bakteri dengan mikroba lainnya dapat saling menguntungkan atau bersifat antagonistik. Di lingkungan akuatik, bakteri sebagai polutan, indikator polusi juga sebagai agensia pengendali polusi. Saat ini mikrobial banyak dimanfaatkan di bidang lingkungan, yang berperan membantu memperbaiki kualitas lingkungan. terutama untuk mengatasi masalah pencemaran lingkungan, baik di lingkungan tanah maupun perairan.

Sampah merupakan material sisa yang tidak diinginkan setelah berakhirnya suatu proses. Sampah adalah zat kimia, energi atau makhluk hidup yang tidak mempunyai nilai guna dan cenderung merusak. Dalam kehidupan manusia, sampah dalam jumlah besar datang dari aktivitas industri misalnya pertambangan dan konsumsi. Laju pengurangan sampah lebih kecil dari pada laju produksinya. Hal

inilah yang menyebabkan sampah semakin menumpuk disetiap penjuru kota. Salah satu sampah yang paling banyak digunakan oleh masyarakat maupun dari industri yaitu sampah plastik (Suprpto, 2005).

Plastik merupakan material yang digunakan dalam kehidupan sehari-hari dan sering digunakan dalam sekali pakai seperti kemasan sisa dari konsumsi plastik tersebut berupa limbah. Hampir 30% plastik digunakan secara global sebagai kemasan produk. Limbah plastik di Indonesia mencapai sekitar 3.600 ton/ hari. Konsumsi plastik akan terus meningkat seiring bertambahnya kebutuhan masyarakat akan plastik dan pertumbuhan industri plastik yang akan mengakibatkan menumpuknya limbah plastik di tempat pembuangan akhir (TPA) (Wisojodharmo, 2001).

Berdasarkan data dari Kementerian Lingkungan Hidup tahun 2012, sampah yang dihasilkan penduduk Indonesia rata-rata sekitar 2,5 liter/hari dan sampah plastik sekitar 5,4 juta/ tahun. Berdasarkan data tersebut, perlu adanya solusi dalam mengurangi penggunaan plastik sintetis yaitu salah satunya dengan meningkatkan produksi dan penggunaan plastik biodegradable (Hendrawan, 2012).

Permasalahan limbah plastik di Indonesia telah memasuki tahap yang sangat mengkhawatirkan. Diperkirakan lebih dari 100 miliar kantong plastik digunakan oleh masyarakat tiap tahunnya dan kebanyakan limbah plastik tersebut tidak dikelola atau diolah secara benar. Limbah plastik sangat sulit sekali terurai secara sempurna oleh tanah karena prosesnya membutuhkan waktu yang lama (Noveriana, 2010).

Penggunaan plastik disamping memberikan dampak positif juga memberikan dampak negatif. Plastik sangat berpotensi menjadi material yang mengancam kelangsungan makhluk hidup di bumi ini, karena terbuat dari bahan kimia. Limbah plastik yang melimpah saat ini kebanyakan diatasi dengan dibakar dan didaur ulang, akan tetapi pembakaran limbah plastik itu malah berdampak lain, yaitu tercemarnya udara oleh gas-gas hasil pembakaran plastik, di antaranya CO₂ dan CO (Kathiresan, 2003).

Plastik tergolong senyawa polimer, strukturnya terdiri atas rantai atom karbon C yang panjang, masing-masing atom C mengikat atom hidrogen (H). Selain itu, rantai atom C mengandung atom oksigen. Ketika sebuah kantong plastik kita isi dengan air, air tak dapat menerobos pori-pori plastik yang sangat kecil, jauh lebih kecil dibanding selaput semipermeabel. Bahkan udarapun tak dapat menembus plastik. Polimer plastik ini ikatan kimianya sangat kuat, serat polimer ini menempel ketat satu dengan lainnya. Adanya sampah plastik di Indonesia menyebabkan adanya masalah lingkungan yang dapat menyebabkan berbagai penyakit seperti kanker, immune suppression, gangguan hormon, dan infertility. Maka dari itu salah satu solusi untuk menangani adanya masalah lingkungan ini adalah dengan biodegradasi (Widiaswari, 2014).

Biodegradasi adalah proses dimana mikroorganisme mampu mendegradasi atau memecah polimer alam (seperti lignin dan selulosa) dan polimer sintetik (seperti polietilen dan polistiren). Mikroorganisme mendegradasi polietilen dan polistiren dengan memanfaatkannya sebagai sumber karbon untuk pertumbuhan suatu

mikroorganisme. Degradasi polimer tersebut akan membentuk formasi biofilm pada permukaan polimer. Proses degradasi diawali dengan polimer yang dirubah menjadi monomer kemudian monomer ini dimineralisasi. Sebagian besar polimer terlalu besar untuk melalui membran sel, jadi polimer harus dipolimerisasi menjadi monomer yang lebih kecil sebelum dapat diserap dan didegradasi dalam sel mikroba. Beberapa jenis mikroorganisme yang paling sering dimanfaatkan dalam biodegradasi adalah bakteri (Rohaeti, 2009).

Proses pembuatan plastik menggunakan suatu bahan yang dinamakan "Ecopure additive." Bahan ini ditambahkan selama proses. Ecopure adalah suatu matrik plastik, berada diantara serat plastik. Bahan ini tidak mengubah molekul plastik. Bahan ini diperlukan agar plastik dapat diurai oleh mikroba. Plastik yang mengandung ecopure, ramah dan aman lingkungan, tidak berbahaya, tidak beracun. Ecopure bersifat higroskopis, yaitu dapat menyerap air sehingga terjadi akumulasi air di sekitar serat plastik. Air agresif masuk ke matrik plastik, sehingga plastik mengembang, memberikan peluang kepada mikroba untuk memasuki matrik plastik. Enzim mikroba memutuskan rantai atom C, sehingga secara beruntun plastik terurai, membentuk gas CO₂ dan gas metana, yang berupa biogas (Mahirullah, 2013).

Beberapa penelitian sebelumnya telah membuktikan potensi bakteri indigenus dari tempat pembuangan sampah pendegradasi plastik adalah bakteri tanah *Acinetobacter* sp mampu mendegradasi polietilen Genus *Brevibacillus*, *Pseudomonas* dan *Rhodococcus* spp. Bakteri ini memiliki karakter pendegradasi bahan organik seperti proteolitik, amilolitik, lignolitik, selulolitik dan lipolitik.

Berdasarkan uraian diatas, maka dilakukan penelitian untuk mengetahui kemampuan bakteri *Pseudomonas aeruginosa* dan *Bacillus thuringiensis* dalam menurunkan berat dan menambah panjang regangan plastik berwarna (gelombang pendek).

B. Rumusan Masalah

Adapun rumusan masalah pada penelitian ini adalah bagaimana kemampuan bakteri *Pseudomonas aeruginosa* dan *Bacillus thuringiensis* dalam mendegradasi plastik berwarna (gelombang pendek) ?

C. Ruang Lingkup Penelitian

Penelitian ini dilakukan untuk mengetahui kemampuan sampah plastik berwarna (gelombang pendek) dengan penambahan bakteri *Pseudomonas aeruginosa* dan *Bacillus thuringiensis*. Penelitian ini telah dilaksanakan pada bulan maret-agustus 2017 di Laboratorium Mikrobiologi Jurusan Biologi UIN Alauddin Makassar dan di Laboratorium RSP (Rumah Sakit Pendidikan) UNHAS. Plastik yang termasuk dalam gelombang pendek yaitu plastik warna biru, hijau dan ungu. Biodegradasi ditandai dengan berkurangnya berat plastik dan bertambah panjang regangan plastik. Penelitian disusun dengan metode RAL (Rancangan Acak Lengkap). Data yang diperoleh dilakukan uji statistika dengan uji Anova kemudian dilanjutkan dengan uji Duncan's Multiple Range Test (DMRT) pada taraf signifikansi α 0.05 (5%).

D. Kajian Pustaka

Berdasarkan hasil penelitian sebelumnya yang terkait dengan penelitian ini adalah sebagai berikut :

1. Dewi (2014), penelitian yang dilakukan yaitu bakteri yang mampu mendegradasi plastik secara biokimia. Parameter biodegradasi plastik yang diukur adalah prosentase kehilangan berat kering, pengukuran densitas sel biofilm, densitas sel kolom air dan pH tiap bulan selama 4 bulan masa inkubasi. Pengambilan Sampel tanah diambil dari lahan timbunan sampah dengan metode komposit pola zigzag sebanyak 5 titik, masing sampel tanah dari kelima titik diaduk secara merata pada *polybag* steril. Melakukan biodegradasi dengan menggunakan metode *Winogradsk*. Isolasi bakteri pendegradasi plastik dilakukan dengan metode serial dilution dan dilanjutkan metode *spread plate*. Hasil penelitian didapatkan persentase kehilangan berat kering plastik hitam lebih tinggi dari pada plastik putih bening. Hasil yang diperoleh menunjukkan bahwa isolat bakteri tanah sampah pendegradasi plastik yaitu Gram positif basil (PPs 2, PPs 7, PPs 9, dan PPs 11) dan Gram negatif basil (PPs 1, PPs 4, PPs 5, PPs 6, PPs 8, PPs 10, PPs 12 dan PPs 13) dan hanya PPs 3 termasuk gram negatif kokus.
2. Atik (2015), penelitian yang dilakukan yaitu, potensi isolat bakteri *Pseudomonas* pendegradasi plastik. Plastik warna hitam, putih dan transparan dengan ukuran 10x3 cm diinkubasi selama 3 bulan didalam botol uji yang berisi 300 gram plastik steril, 315 medium MSM dan 35 ml isolat *Pseudomonas* L1. Biodegradasi plastik dihitung berdasarkan selisih berat kering sebelum dan setelah 3 bulan masa

inkubasi dengan interval waktu pengukuran setiap 3 minggu sekali. Isolat *Pseudomonas* L1 terbukti mampu mendegradasi plastik hitam dengan rata-rata degradasi sebesar 2,7%, plastik putih sebesar 3,3% dan plastik transparan sebesar 4,5% selama 3 bulan masa inkubasi. Kerapatan sel isolat *Pseudomonas* L1 uji terdeteksi dengan mengukur kekeruhan isolat pada OD dengan panjang gelombang 600 nm. Isolat *Pseudomonas* L1 lebih cenderung membentuk biofilm dibandingkan hidup bebas pada kolom air. Kepadatan sel pada biofilm plastik hitam relatif lebih tinggi daripada 2 plastik yang lain. Pada plastik hitam OD biofilm yang terdeteksi dengan panjang gelombang 600 nm sebesar 0,038, sedangkan pada plastik putih sebesar 0,026 dan plastik transparan sebesar 0,029.3

3. Murti (2014), melakukan penelitian tentang Isolasi dan karakterisasi bakteri pendegradasi plastik hitam dari tpa (tempat pembuangan akhir) sampah bakung kota bandar lampung dengan teknik konvensional. Tujuan dari penelitian ini adalah untuk mendapatkan isolat bakteri serta mengetahui karakteristik isolat bakteri dari TPA Sampah Bakung yang memiliki kemampuan mendegradasi plastik hitam. Plastik hitam yang digunakan adalah plastik HDPE (*High Density Polyethylene*). Penelitian ini telah dilaksanakan pada bulan Januari-Maret 2014 di Laboratorium Mikrobiologi FMIPA Universitas Lampung. Penelitian disusun dengan metode rancangan pengacakan RAKL (Rancangan Acak Kelompok Lengkap) dan rancangan perlakuan faktorial dengan 2 faktor. Faktor pertama adalah isolat bakteri hasil dari isolasi dan faktor kedua adalah interval waktu inkubasi plastik hitam. Setiap perlakuan dilakukan pengulangan sebanyak tiga kali. Data yang diperoleh dilakukan uji Duncan's Multiple Range Test (DMRT) pada taraf signifikansi α 0.05 (5%).

Dari hasil penelitian didapatkan 8 isolat bakteri. Berdasarkan hasil pengukuran kehilangan berat relatif dan regangan relatif plastik, semua isolat bakteri mampu mendegradasi plastik hitam. Selama 30 hari masa inkubasi, isolat bakteri PL5 memiliki kemampuan mendegradasi plastik hitam tertinggi yaitu dengan persentase kehilangan berat sebesar 1,997% dan regangan relatifnya mencapai 0,069, sedangkan isolat bakteri PL3 memiliki kemampuan mendegradasi plastik hitam terendah yaitu dengan persentase kehilangan berat relatif sebesar 0,220% dan regangan relatifnya mencapai 0,026. Setelah dilakukan karakterisasi diketahui bahwa bakteri PL1, PL2, PL3, PL4, PL5, dan PL7 termasuk ke dalam genus *Bacillus*, bakteri PL6 termasuk ke dalam genus *Staphylococcus*, dan bakteri PL8 termasuk ke dalam genus *Micrococcus*.

4. Poonam (2013), melakukan penelitian tentang Upaya pada isolasi plastik terhadap mikroorganisme yang menguntungkan dari tempat pembuangan sampah dari tiga tempat yang berbeda. Setelah itu dilakukan pengujian kemampuan bakteri untuk mendegradasi polietilena biodegradable dalam pengujian di laboratorium dan diidentifikasi mikroorganisme seperti *Aspergillus terreus* Gr, *Aspergillus wentii* Gr, *Emericella nidulans* (Eidam), *Pseudomonas* sp. dan *Streptomyces* sp. Pada polietilen biodegradable yang berbeda menunjukkan biodegradasi dalam hal penurunan berat kering plastik dengan pembentukan biofilm pada strip plastik membuktikan bahwa bakteri tetap lebih aktif dibandingkan dengan jamur dalam proses biodegradasi. Amilase produksi oleh mikroorganisme terbukti menunjukkan bahwa *A.terreus* produksi amilase maksimum diikuti oleh *E.nidulans*, *A.wentii*, *Pseudomonas* sp. dan *Streptomyces* sp.

E. Tujuan Penelitian

Adapun tujuan dari penelitian ini yaitu kemampuan bakteri *Pseudomonas aeruginosa* dan *Bacillus thuringiensis* dalam mendegradasi plastik berwarna (gelombang pendek).

F. Kegunaan Penelitian

Adapun manfaat yang diharapkan dari hasil penelitian ini adalah sebagai berikut :

1. Memberikan informasi tentang bakteri pendegradasi sampah plastik.
2. Sebagai sumber informasi tentang bahaya sampah plastik sehingga dapat mengurangi penggunaan kantong plastik dalam kehidupan sehari-hari.
3. Dapat digunakan sebagai bahan perbandingan penelitian selanjutnya yang memiliki relevansi dengan penelitian ini.

BAB II

TINJAUAN TEORITIS

A. Ayat-Ayat Yang Relevan

Ayat yang relevan dalam penelitian ini yaitu Allah swt berfirman dalam QS.

An- Nur/24 :45 adalah sebagai berikut :

وَاللَّهُ خَلَقَ كُلَّ دَابَّةٍ مِّن مَّاءٍ ۖ فَمِنْهُمْ مَّن يَمْشِي عَلَىٰ بَطْنِهِ ۖ وَمِنْهُمْ مَّن يَمْشِي عَلَىٰ رِجْلَيْنِ وَمِنْهُمْ مَّن يَمْشِي عَلَىٰ أَرْبَعٍ ۗ تَخْلُقُ اللَّهُ مَا يَشَاءُ ۗ إِنَّ اللَّهَ عَلَىٰ كُلِّ شَيْءٍ قَدِيرٌ ﴿٤٥﴾

Terjemahnya :

”Dan Allah telah menciptakan semua jenis hewan dari air, Maka sebagian dari hewan itu ada yang berjalan di atas perutnya dan sebagian berjalan dengan dua kaki sedang sebagian (yang lain) berjalan dengan empat kaki. Allah menciptakan apa yang dikehendaki-Nya, Sesungguhnya Allah Maha Kuasa atas segala sesuatu”(Kementerian Agama, 2012)

Menurut Shihab (2002), dalam kitabnya yang berjudul tafsir al-misbah menjelaskan bahwa tafsir ayat di atas yaitu ayat di atas menegaskan bahwa *Dan*, disamping bukti-bukti kekuasaan dan limpahan anugerah-Nya, *Allah juga telah menciptakan semua jenis hewan dari air* yang memancar sebagaimana Dia menciptakan tumbuhan dari air tercurah. Lalu Allah menjadikan hewan-hewan itu beraneka ragam jenis, potensi dan fungsinya, termasuk bakteri.

Ayat diatas menjelaskan aneka macam cara berjalan. Tentulah untuk berjalan diperlukan kaki. Sungguh menakjubkan sesuatu yang dapat berjalan dengan empat

kaki, tetapi lebih menakjubkan lagi jika dia berjalan hanya dengan dua kaki, dan lebih menakjubkan dari ini adalah yang berjalan tanpa kaki. Ayat di atas memulai dari yang sangat menakjubkan, yaitu yang berjalan tanpa kaki hingga yang berjalan dengan empat kaki.

Ayat di atas Allah mengarahkan perhatian manusia supaya memperhatikan binatang-binatang termasuk bakteri yang bermacam-macam jenis dan bentuknya. Dia telah menciptakan semua jenis binatang itu dari air. Ternyata memang air itulah yang menjadi pokok bagi kehidupan binatang dan sebagian besar dari unsur-unsur yang ada dalam tubuhnya adalah air, dan tidak akan dapat bertahan dalam hidupnya tanpa air. Allah menerangkan bahwa Dia menciptakan apa yang dikehendaki-Nya bukan saja binatang-binatang yang berkaki banyak tetapi mencakup semua binatang dengan berbagai macam bentuk termasuk bakteri (Departemen Agama RI, 1994),

B. Tinjauan Umum limbah sampah plastik

Pengertian sederhana istilah sampah adalah padatan yang sudah tidak terpakai lagi dan dibuang. Sampah dapat berasal dari kegiatan kita sehari-hari atau berasal dari industri, tempat-tempat komersial, pasar, taman, kebun. Dari kandungan materinya, sampah dikelompokkan menjadi dua jenis yaitu sampah organik (sampah yang berasal dari bagian hewan, tumbuhan dan manusia) dan sampah anorganik (sampah yang berasal dari bahan mineral seperti logam, kaca, plastik) (Sastrawidana, 2009).

Polimer sintetik telah banyak berjasa dan memberi kemudahan bagi kita dalam menghadapi kehidupan sehari-hari. Salah satu polimer sintetik yang

perkembangannya sangat pesat adalah plastik. Kemudahan dan keistimewaan plastik sedikit banyak telah dapat menggantikan bahan-bahan seperti logam dan kayu dalam membantu kehidupan manusia. Sejak ditemukan oleh seorang peneliti dari Amerika Serikat pada tahun 1968 yang bernama John Wesley Hyatt, plastik menjadi primadona bagi dunia industri. Produksinya di seluruh negara lebih dari 100 juta ton per tahunnya dan 40%-nya dibuang dengan cara ditimbun tanah (Hadi, 2003).

Plastik adalah salah satu bahan yang efisien dan serbaguna yang paling sumber daya yang tersedia saat ini. Total konsumsi plastik dan akibatnya jumlah yang dihasilkan sampah plastik telah meningkat terus selama beberapa tahun terakhir. Ada beberapa juta ton polimer sintetik (plastik) yang diproduksi di seluruh dunia setiap tahun, dimana plastik yang paling umum digunakan adalah Polyethylene (PE), Polypropylene (PP) dan Polycarbonate (PC) milik kelompok termoplastik. Plastik lebih tahan terhadap serangan mikroba jika jenis plastik tersebut sangat lama terurai karena selama waktu singkat kehadiran bakteri dalam evolusi alam tidak bisa merancang struktur enzim baru yang mampu menurunkan polimer sintetis. Oleh karena itu sejumlah negara telah melarang penggunaan plastik dalam satu dekade terakhir untuk aman dari lingkungan (Poonam, 2013).

Sulchan dan Nur (2007), berdasarkan sifat fisiknya plastik dibedakan menjadi dua yaitu :

a. Plastik Termoset

Jenis plastik ini mengalami perubahan yang bersifat irreversible. Pada suhu tinggi jenis plastik termoset berubah menjadi arang. Hal ini disebabkan struktur

kimianya bersifat 3 dimensi dan cukup kompleks. Pemakaian termoset dalam industri pangan terutama untuk membuat tutup botol. Plastik tidak akan kontrak langsung dengan produk karena tutup selalu diberi lapisan perapat yang sekaligus berfungsi sebagai pelindung.

b. Jenis termoplastik

Sebagian besar polimer yang dipakai untuk mengemas atau kontak dengan bahan makanan adalah jenis termoplastik. Plastik ini dapat menjadi lunak jika dipanaskan dan mengeras lagi setelah dingin. Hal ini dapat terjadi berulang-ulang tanpa terjadi perubahan khusus.

Menurut (Candra 2015), Adapun jenis-jenis plastik (poliolefin) yaitu:

a. *Polyethylene Terephthalate (PET)*

Jenis plastik PET pada kemasan kerap dituliskan dengan tanda segitiga bernomor 1, biasanya pada botol kecap, saus sambal dan air mineral. PET memiliki ciri jernih, kuat, tahan pelarut, kedap gas dan air, serta mudah lunak (berubah bentuk) jika terpapar suhu 80°C.

b. *High Density Polyethylene (HDPE)*

Jenis plastik HDPE berlogo segitiga bernomor 2 biasanya ada dalam botol kemasan produk-produk olahan susu. Ciri-ciri HDPE yaitu keras hingga semi fleksibel, tahan bahan kimia dan kelembapan, permeabel terhadap gas, permukaan berkilin (*waxy*), buram (*opaque*), mudah diwarnai, diproses dan dibentuk serta melunak pada suhu 75°C.

c. Polyvinyl Chloride (PVC)

Jenis plastik PVC berlogo segitiga bernomor 3. Biasanya berbentuk wadah yang biasa digunakan untuk nasi uduk, nasi goreng dan mie serta pada *cling wrap* (plastik pembungkus yang dijual gulungan). Jenis plastik ini memiliki ciri kuat, keras, dan melunak pada suhu 80°C.

d. Low Density Polyethylene (LDPE)

Jenis Plastik LDPE biasanya digunakan pada plastik pembungkus dan kantong buah atau sayur di supermarket. LDPE bergambar segitiga bernomor 4 dengan ciri mudah diproses, kuat, fleksibel, kedap air, permukaan berkilin, tidak jernih tapi tembus cahaya dan melunak pada suhu 70° C.

e. Polypropylene (PP)

Digambarkan dengan logo segitiga bernomor 5. Biasanya untuk mengemas minuman gelas dan toples-toples dengan ciri-ciri keras tapi fleksibel, kuat, permukaan berkilin, tidak jernih tapi tembus cahaya, tahan terhadap bahan kimia, panas dan minyak, melunak pada suhu 140° C.

f. Polystyrene (PS)

Jenis ini berlogo segitiga bernomor 6, memiliki ciri-ciri kaku, getas, buram, terpengaruh lemak dan pelarut, mudah dibentuk dan melunak pada suhu 95° C. Migran yang diwaspadai, yaitu residu monomer stiren dengan bahaya karsinogen kelas 2B biasanya pada sterofoam dan mudah bermigrasi terhadap makanan.

g. Plastik lainnya

Ditandai dengan logo segitiga bernomor 7 pada kemasan yang biasanya berjenis polikarbonat (PC) dengan ciri tidak mudah pecah, ringan, jernih, secara termal sangat stabil, migran yang diwaspadai yaitu residu bisfenol A (BPA) dengan bahaya *Endocrine Disrupter*. PC biasanya digunakan untuk galon air mineral 19 liter, botol air minum, dan botol susu bayi.

h. Peralatan Makan Melamin

Ada dua jenis melamin yaitu melamin formaldehid (berikatan kuat sehingga formaldehid tidak mudah lepas) dan urea formaldehid (ikatan tidak kuat mudah melepaskan formaldehid). Peralatan ini memiliki ciri keras, kuat, mudah diwarnai, bebas rasa dan bau, tahan terhadap asam dan alkali, migran yang perlu diwaspadai, yaitu monomer formaldehid, monomer melamin dan bahayanya karsinogen kelas 1, iritatif dan kerusakan ginjal.

Bahan kemasan plastik dibuat melalui proses polimerisasi. Selain bahan dasar monomer, plastik juga mengandung bahan aditif yang diperlukan untuk memperbaiki sifat fisika kimia plastik tersebut dan disebut komponen nonplastik. Kandungan yang terdapat plastik yaitu zat-zat kimia yang berbahaya seperti zat kimia bisphenol A, terdapat zat-zat monomer dan molekul kecil lain dari plastik yang melakukan migrasi ke dalam bahan makanan yang dikemas. Kemasan plastik memiliki beberapa keunggulan karena sifatnya yang kuat, tetapi ringan, *inert*, tidak karatan dan bersifat termoplastik (*heat seal*) serta dapat diberi warna (Nurminah, 2002).

Plastik merupakan bagian dari molekul hidrokarbon zat yang penyusun dasarnya adalah karbon dan hidrogen. Contoh dari ikatan kovalen diantaranya ikatan tunggal C-C, ikatan ganda C=C, atau ikatan rangkap 3 C≡C. Karbon mempunyai kemampuan untuk berikatan membentuk rantai yang panjang seperti oktane: CH₃-CH₂-CH₂-CH₂-CH₂-CH₂-CH₂-CH₂-CH₃. Plastik yang mempunyai struktur paling sederhana adalah polyethylene (PE). Umumnya susunan molekul dari PE terdiri dari sekitar 1000 atom karbon didalam tulang punggungnya. Molekul dari plastik sering disebut dengan makro molekul karena ukurannya sangat besar dilihat dari panjang rantai karbonnya. Untuk menyederhanakan struktur kimia dari makro molekul, maka digunakan penyingkatan (Ermawati, 2011).

Bagian terkecil dari rantai karbon yang panjang disebut dengan mer atau monomer. Sering dituliskan seperti berikut $-\text{[CH}_2\text{-CH}_2\text{]}_n-$ dimana n adalah jumlah atau derajat dari polimerisasi. Polimerisasi berarti penggabungan bersama monomer. Sekarang ini ada ribuan jenis plastik, tapi pada dasarnya atom-atom penyusun inti plastik adalah Karbon (C), Hidrogen (H) dan beberapa tambahan atom Oksigen (O), nitrogen (N), Klor (Cl), Fluor (F), dan belerang (S) (Ermawati, 2011).

Molekul-molekul dari plastik dapat mempunyai dua jenis tipe dalam penyusunan molekulnya, yaitu amorphous dan kristal polimer. Susunan molekul dari plastik amorphous cenderung tidak beraturan. Plastik amorphous biasanya bening atau transparan selama tidak ada filler atau campuran lain. Contoh plastik jenis ini adalah akrilik ditoko-toko sedangkan Kristal polimer tidak transparan (Suprpto, 2005).

Mikroorganisme menguraikan limbah organik menjadi senyawa organik sederhana dengan mengkonversinya menjadi bentuk gas karbondioksida (CO_2), metana (CH_4), hidrogen (H_2) dan hidrogen sulfida (H_2S), serta air (H_2O) maupun energi yang diperuntukkan bagi proses pertumbuhan dan reproduksinya (Departemen Perindustrian, 2012).

Penggunaan plastik disamping memberikan dampak positif juga memberikan dampak negatif. Plastik sangat berpotensi menjadi material yang mengancam kelangsungan makhluk hidup di bumi ini, karena terbuat dari bahan kimia yang tidak dapat terdegradasi oleh mikroba di lingkungan. Bahan-bahan tersebut tidak dapat dirombak, dihancurkan atau diuraikan oleh mikroba. Limbah plastik yang melimpah saat ini kebanyakan diatasi dengan dibakar dan didaur ulang, akan tetapi pembakaran limbah plastik itu malah berdampak lain, yaitu tercemarnya udara oleh gas-gas hasil pembakaran plastik di antaranya CO_2 dan O_2 (Suprpto, 2005).

Warna dapat didefinisikan sebagai bagian dari pengamatan indera penglihatan atau sebagai sifat cahaya yang dipancarkan. Proses terlihatnya warna adalah dikarenakan adanya cahaya yang menimpa suatu benda dan benda tersebut memantulkan cahaya ke mata (*retina*) kita hingga terlihatlah warna. Gelombang pendek adalah gelombang elektromagnet yang memiliki panjang gelombang antara 400 nm sampai 500 nm yang berarti range frekuensinya antara 0,3 GHz (Giga Herz) sampai 300 GHz (Giga Herz). Cahaya yang dilewatkan pada sebuah prisma terpisahkan ke dalam warna berdasarkan panjang gelombang. Warna ungu di salah

satu ujung memiliki panjang gelombang terpendek dan merah di ujung lainnya memiliki panjang gelombang terpanjang (Hiyoto, 2012).

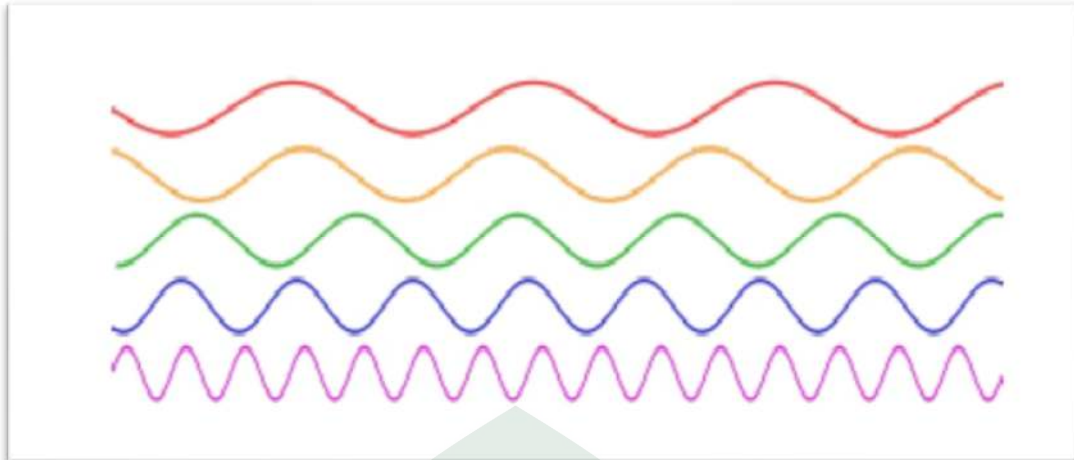

Gambar 2.1 Gelombang frekuensi warna cahaya (Hiyoto, 2012).

Urutan warna dari panjang gelombang panjang ke pendek adalah merah, jingga, kuning, hijau, biru, ungu. Ketika panjang gelombang diperpanjang melewati cahaya merah, akan didapati inframerah, gelombang mikro dan radio. Ketika panjang gelombang diperpendek melewati cahaya ungu, didapati ultraungu, sinar-x, dan sinar gamma. Setiap warna mempunyai panjang gelombang dan frekuensi yang berbeda, dimana panjang gelombang ungu dan biru mempunyai foton yang lebih berenergi bila dibanding dengan panjang gelombang jingga dan merah. Panjang gelombang pada warna hijau yaitu sekitar 475-500 nm, gelombang panjang pada warna biru sekitar 450-475 nm dan panjang gelombang pada warna ungu sekitar 380-450 nm. Bentuknya dapat ditunjukkan dalam suatu bentuk gelombang sinusoida (Hiyoto, 2012).

Tabel 2.2 Pembagian panjang gelombang warna plastik (Johan, 2015)

No	Gelombang	Panjang gelombang	Warna
1.	Gelombang pendek	400 – 500 nm	Ungu, biru, hijau
2	Gelombang panjang	600 -700 nm	Kuning, orange, merah

Pada kenyataannya, warna saling bercampur satu sama lain. Spektrum warna tidak hanya terbatas pada warna- warna yang dapat kita lihat. Sangat mungkin mendapatkan panjang gelombang yang lebih pendek dari sinar ungu atau lebih panjang dari sinar merah. Pada spektrum yang lebih lengkap, akan ditunjukkan ultra-ungu dan infra-merah, tetapi dapat diperlebar lagi hingga sinar-X dan gelombang radio, diantara sinar yang lain (Johan, 2015).



Gambar 2.1 Jenis warna plastik (Almaendah, 2009).

C. Tinjauan Umum Biodegradasi Plastik

Biodegradasi polimer plastik merupakan suatu proses alami dimana mikroorganisme menggunakan kompleks bahan organik sebagai sumber karbon dan

energi dan secara biologi mengubahnya menjadi bentuk yang lebih sederhana. Sebagaimana mikroorganisme memiliki karakter yang berbeda-beda, maka proses degradasi pun bervariasi dari satu mikroorganisme ke mikroorganisme lainya (Das, 2013).

Mikroorganisme yang banyak berperan pada proses biodegradasi plastik adalah bakteri, jamur dan aktinomicetes. Proses terjadinya biodegradasi film kemasan pada lingkungan dimulai dengan tahap degradasi kimia yaitu proses oksidasi molekul yang menghasilkan polimer dengan berat molekul rendah. Proses berikutnya adalah serangan mikroorganisme dengan memanfaatkan enzim yang dihasilkannya. Selama biodegradasi berlangsung, terjadi proses depolimerasi dimana eksoenzim dari mikroba akan memecah polimer kompleks menjadi rantai pendek oligomer dan monomer sehingga dapat melewati membran semi permeabel mikroba, yang kemudian dapat digunakan sebagai sumber karbon dan energi. Selanjutnya terjadi proses mineralisasi dimana terjadi perubahan fragmen oligomer dan monomer menjadi produk akhir seperti karbon dioksida, air, atau metana (Gu, 2003).

Kecepatan biodegradasi tergantung pada beberapa faktor yakni kelembaban, jenis mikroorganisme, temperatur, pH, jenis polimer, dan ketebalan polimer. Kondisi biodegradasi yang meliputi pH, suhu, nutrien, mineral, oksigen, dan kelembaban disesuaikan dengan jenis mikroorganisme yang digunakan. Bahan-bahan polimer yang dilepaskan ke lingkungan akan mengalami degradasi secara fisika, kimia dan biologi atau kombinasinya yang tergantung pada adanya kelembapan, udara,

temperatur, cahaya (*photo-degradation*), radiasi energi tinggi (UV, γ -radiation) atau oleh hadirnya mikroorganisme (bakteri atau jamur) (Arutchelvi, 2008).

Biodegradasi melibatkan agen-agen mikroba dan tidak membutuhkan perlakuan panas. Bahan-bahan organik dapat didegradasi dengan dua cara baik secara aerobik maupun anaerobik. Pada tempat pembuangan sampah dan sedimen, plastik didegradasi secara anaerob sementara di komposit dan tanah, biodegradasi secara aerobik berlangsung. Biodegradasi aerobik menghasilkan air dan CO₂, sedangkan biodegradasi anaerobik menghasilkan air, CO₂, dan metan sebagai hasil akhir. Secara umum, perubahan rantai panjang polimer menjadi CO₂ dan air adalah suatu proses yang kompleks. Dalam proses ini, berbagai jenis mikroorganisme dibutuhkan, yang mana satu jenis akan mendegradasi polimer menjadi komponen-komponen yang lebih kecil, yang lain memanfaatkan monomer dan mensekresikan senyawa sampah sederhana sebagai hasil samping (Sangale, 2012).

Menurut Arutchelvi (2008), biodegradasi polimer meliputi beberapa tahapan adalah sebagai berikut

- a. Melekatnya mikroorganisme di permukaan polimer.
- b. Pertumbuhan mikroorganisme dengan menggunakan polimer sebagai sumber karbon.
- c. Degradasi primer polimer.
- d. Degradasi akhir.

Mikroorganisme dapat melekat di permukaan, jika permukaan polimer adalah hidrofilik. Karena PP dan PE hanya memiliki grup CH₂, maka permukaannya adalah

hidrofobik. Permulaan degradasi secara fisika dan kimia menyebabkan penyisipan grup hidrofilik pada permukaan polimer yang membuatnya menjadi semakin hidrofilik (penyisipan grup hidrofilik juga menurunkan energi permukaan). Suatu kali ketika organisme melekat di permukaan, ia akan mulai bertumbuh dengan menggunakan polimer tersebut sebagai sumber karbon. Pada degradasi primer, rantai utama terputus, menyebabkan pembentukan fragmen dengan berat molekul rendah (oligomer), dimer, dan monomer. Degradasi tergantung pada enzim ekstraseluler yang disekresikan oleh mikroorganisme. Senyawa dengan berat molekul rendah ini lebih lanjut akan digunakan oleh mikroba sebagai sumber energi dan karbon (Arutchelvi, 2008).

Selama proses degradasi, enzim-enzim ekstraseluler memecah kompleks polimer membentuk rantai-rantai pendek atau molekul-molekul yang lebih kecil, seperti oligomer, dimer, dan monomer, yang ukurannya cukup kecil untuk melewati membran semipermeabel mikroba. Proses ini disebut depolimerisasi. Molekul-molekul rantai pendek ini selanjutnya akan dimineralisasi menjadi produk akhir, yaitu CO_2 , H_2O , atau CH_4 , yang selanjutnya akan dimanfaatkan sebagai sumber karbon dan energi (Gu, 2003).

D. Tinjauan Umum Bakteri Pendegradasi Plastik

Secara umum untuk mengetahui suatu jenis bakteri dapat dilakukan dengan isolasi dan identifikasi. Isolasi merupakan memisahkan bakteri satu dengan bakteri lain yang berasal dari campuran berbagai bakteri. Isolasi dilakukan karena secara alami, bakteri di alam ditemukan dalam populasi campuran. Sedangkan identifikasi

bakteri merupakan langkah lanjutan dari hasil isolasi. Identifikasi dapat ditentukan berdasarkan uji morfologi, pertumbuhan dan biokimia (Purwoko, 2007).

Salah satu mikroba yang diketahui dapat membantu dalam proses degradasi plastik adalah bakteri. Terdapat beberapa bakteri yang dapat mendegradasi plastik secara *in vitro* dengan memanfaatkan *plasticizers* dalam plastik sebagai sumber karbonnya seperti *Pseudomonas aeruginosa* dan *Brevibacterium* sp. Untuk dapat merombak plastik, bakteri harus dapat mengkontaminasi lapisan plastik dan menggunakan komponen pada plastik sebagai sumber nutrisi. Kecepatan bakteri untuk mendegradasi sangat dipengaruhi oleh struktur dan jenis mikroorganisme (bakteri) yang digunakan (Murti, 2014).

a. Bakteri *Pseudomonas aeruginosa*

Pseudomonas aeruginosa merupakan bakteri gram negatif, berbentuk batang lurus atau lengkung berukuran sekitar 0,6x2 μm , ditemukan tunggal, berpasangan dan kadang-kadang membentuk rantai pendek, tidak memiliki spora, tidak mempunyai selubung (sheath) serta mempunyai flagel. Bakteri *Pseudomonas aeruginosa* memiliki dua atau tiga flagel sehingga selalu bergerak, bakteri ini juga mampu tumbuh di lingkungan yang mengandung oli dan bahan bakar minyak lainnya. Sehingga bakteri ini dapat digunakan untuk mendegradasi polutan hidrokarbon yang ada di lingkungan perairan maupun di tanah (Listiani, 2014).

Pseudomonas aeruginosa adalah aerob obligat yang tumbuh dengan mudah pada banyak jenis media pembiakan, karena memiliki kebutuhan nutrisi yang sederhana. Medium paling sederhana untuk pertumbuhannya terdiri dari asetat

(untuk karbon) dan ammonium sulfat (untuk nitrogen). Metabolisme bersifat respiratorik tetapi dapat tumbuh tanpa O₂ bila tersedia NO₃ sebagai akseptor electron kadang-kadang berbau manis seperti anggur yang dihasilkan aminoasetofenon (Mayasari, 2005).

Pseudomonas aeruginosa dalam biakan dapat menghasilkan berbagai jenis koloni sehingga memberi kesan biakan dari campuran berbagai spesies bakteri. Tiap jenis koloni dapat mempunyai aktivitas biokimia dan enzimatik berbeda serta pola kepekaan antimikroba yang berbeda. Isolat dari tanah atau air mempunyai cirri koloni yang kecil dan tidak rata. Pemiakan dari spesimen biasanya menghasilkan satu atau dua tipe koloni halus (Listiani, 2014).

Pseudomonas aeruginosa membentuk koloni halus bulat dengan warna fluoresensi kehijauan. Bakteri ini sering menghasikan piosianin, pigmen kebiru-biruan yang tak berflouresensi, yang berdifusi ke dalam agar. Spesies *Pseudomonas* lain tidak menghasilkan piosianin. Banyak strain *Pseudomonas aeruginosa* juga menghasilkan pigmen piorubin yang berwarna merah gelap atau pigmen piomelanin yang hitam (Jawetz, 2004).

Pseudomonas aeruginosa tumbuh dengan baik pada suhu 37-42°C, pertumbuhannya pada suhu 42°C membantu membedakan spesies ini dari spesies *Pseudomonas* lain. Bakteri ini oksidase positif dan tidak meragikan karbohidrat. Tetapi banyak strain mengoksidasi glukosa. Pengenalan biasanya berdasarkan morfologi koloni, sifat oksidase-positif, adanya pigmen yang khas dan mudah

tumbuh pada berbagai media pembiakan karena kebutuhan nutrisinya sangat sederhana (Jawetz, 2004).

Salah satu jenis bakteri yang banyak diteliti dan memiliki kemampuan mendegradasi plastik adalah *Pseudomonas*. Bakteri *Pseudomonas* termasuk dalam golongan bakteri gram negatif, tidak membentuk spora, berbentuk rod (batang), motil dengan satu atau lebih flagela pada bagian tepi. Jenis bakteri obligat aerob, tetapi beberapa spesies dapat tumbuh secara anaerob dalam kondisi lingkungan yang terdapat nitrat di dalamnya. Termasuk dalam bakteri katalase positif yaitu dengan memetabolisme gula secara oksidatif (Suhardjono, 2010).

Kemampuan bakteri *Pseudomonas aeruginosa* menyerang jaringan bergantung pada reproduksi enzim-enzim dan toksin-toksin yang merusak barier tubuh dan sel-sel inang. Bakteri *Pseudomonas aeruginosa* memiliki kemampuan dalam mendegradasi hidrokarbon dan dalam menghasilkan biosurfaktan menunjukkan bahwa isolat *Pseudomonas* sp berpotensi untuk digunakan dalam upaya bioremediasi lingkungan akibat pencemaran hidrokarbon (Nugroho, 2006).

Bakteri *Pseudomonas* secara umum tidak memiliki enzim hidrolitik yang penting dalam mendegradasi polimer menjadi monomer namun bakteri ini memiliki system *inducible operon* yang mampu menghasilkan enzim tertentu dalam proses metabolisme sumber karbon yang tidak biasa digunakan. Oleh karena itu bakteri ini memiliki peran penting dalam proses biodegradasi berbagai macam polimer antara lain senyawa xenobiotik dan pestisida. Salah satu jenis

enzim yang dihasilkan oleh *Pseudomonas sp* yang berperan dalam biodegradasi adalah serine *hidrolase*, *esterase* dan *lipase* (Mayasari, 2005).

Pseudomonas sp menggunakan hidrokarbon alifatik untuk pertumbuhannya. Penggunaan hidrokarbon alifatik jenuh merupakan proses aerobik (menggunakan oksigen). Tanpa adanya oksigen, hidrokarbon ini tidak didegradasi. Langkah pendegradasian hidrokarbon alifatik jenuh oleh *Pseudomonas sp*. meliputi oksidasi molekuler (O_2) sebagai sumber reaktan dan penggabungan satu atom oksigen ke dalam hidrokarbon teroksidasi (Nugroho, 2006)

Bakteri *Pseudomonas aeruginosa* memproduksi katalase, oksidase dan ammonia dari arginin. Bakteri ini dapat menggunakan sitrat sebagai sumber karbonnya. *Pseudomonas aeruginosa* mampu mendegradasi polutan hidrokarbon yang ada di lingkungan perairan maupun di tanah (Mastang, 2017).

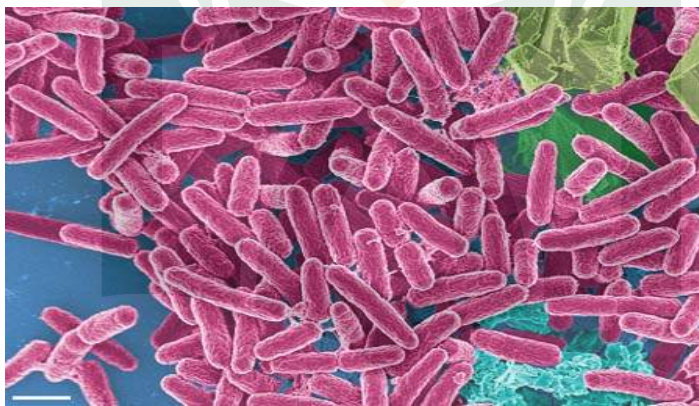

Gambar 2.2 Bakteri *Pseudomonas aeruginosa* (Mayasari, 2005).

Klasifikasi dari bakteri *Pseudomonas aeruginosa* sebagai berikut :

Kingdom	: Bacteria
Phylum	: Proteobacteria
Class	: Gamma proteobacteria
Order	: Pseudomonadales
Family	: Pseudomonadaceae
Genus	: Pseudomonas
Spesies	: <i>Pseudomonas aeruginosa</i> (Waluyo, 2009)

b. Bakteri *Bacillus thuringiensis*

Bacillus thuringiensis merupakan salah satu bakteri aerob, bakteri indigenous pada tanah, air, permukaan tumbuhan, serangga mati dan biji bijian. *Bacillus thuringiensis* merupakan salah satu bakteri patogen bagi serangga. Bakteri ini bersifat gram positif, berbentuk batang, memiliki flagella, membentuk spora secara aerob dan selama sporulasi membentuk kristal protein paraspora yang dapat berfungsi sebagai insektisida. Kristal protein ini dikenal dengan nama Nendotoksin. Spora yang dihasilkan oleh *Bacillus thuringiensis* berbentuk oval dan berwarna terang, rata-rata memiliki dimensi 1,0-1,3 μm . Jika ditumbuhkan pada medium padat, koloni *Bacillus thuringiensis* berbentuk bulat dengan tepian berkerut, memiliki diameter 5-10 mm, berwarna putih, elevasi timbul pada permukaan koloni kasar (Bahagiawati, 2002).

Bacillus thuringiensis merupakan bakteri gram positif. Bakteri gram positif memiliki dinding sel yang mengandung peptidoglikan dan juga asam teikoat dan

asam teikuronat. Oleh sebab itu dinding sel bakteri gram positif sebagian adalah polisakarida (Khaeruni, 2012).

Bakteri *Bacillus thuringiensis* memiliki ciri koloni bakteri seperti berwarna putih berbentuk bulat, tepian berkerut dan bergelombang, elevasi timbul, dan permukaannya kasar. Bakteri *Bacillus thuringiensis* merupakan salah satu jenis bakteri yang dapat diisolasi langsung dari tanah, kotoran dan bagian tumbuhan. Bakteri *Bacillus thuringiensis* dapat tumbuh pada kisaran pH 6.4 sampai 7.5 dan mampu tumbuh optimum pada pH 7.0. *Bacillus thuringiensis* dapat tumbuh optimum pada kisaran salinitas 20-50 ppt karena bakteri *Bacillus thuringiensis* merupakan bakteri halotoleran yang dapat mentolerir berbagai tingkat salinitas (Mastang, 2017).

Bacillus thuringiensis merupakan salah satu anggota *Bacillus Cereus* grup bersama dengan *Bacillus anthrax*. *Bacillus thuringiensis* mempunyai ciri khusus yaitu kemampuannya untuk menghasilkan protein kristal protoksin intraseluler dari kelompok endotoksin sehingga dapat dibedakan dengan *Bacillus Cereus*. Endospora berbentuk oval hingga silindris, terletak parasentral atau terminal. Bakteri tersebut dapat nonmotil atau motil dengan adanya flagela tipe peritrik (Bahagiawati, 2002).

Bakteri *Bacillus thuringiensis* memiliki kemampuan membentuk kristal (tubuh paraspora) bersamaan dengan pembentukan spora yaitu pada waktu sel mengalami sporulasi. Kristal tersebut merupakan kompleks protein yang mengandung (toksin dan endotoksin) yang terbentuk dalam sel 2-3 jam setelah

akhir fase eksponensial dan baru keluar dari sel pada waktu sel mengalami autolisis setelah sporulasi sempurna. Sembilan puluh persen kristal terdiri dari protein dengan asam amino asam aspartat dan arginin, sedangkan lima persen terdiri dari karbohidrat yaitu mannososa dan glukosa (Jiwanjaya, 2014).

Penggunaan patogen serangga (entomopatogen) terutama bakteri dipandang sangat baik dalam pengendalian hama berwawasan lingkungan. *Bacillus thuringiensis* adalah salah satu bakteri berpotensi untuk digunakan sebagai pengendali hayati. Banyak strain dari bakteri ini yang menghasilkan protein yang beracun bagi serangga (Khaeruni, 2012).

Bacillus thuringiensis sebagai makhluk hidup melakukan serangkaian reaksi metabolisme di dalam selnya. Metabolisme terdiri dari proses sintesis (anabolisme) antara lain sintesis enzim dan proses penguraian (katabolisme) diantaranya fermentasi, proteolitik, lipolitik, yang dikatalis oleh enzim. *Bacillus thuringiensis* yang berasal dari habitat yang berbeda memiliki perbedaan sifat metabolisme yang dilihat dari karakter biokimianya (Mastang, 2007).

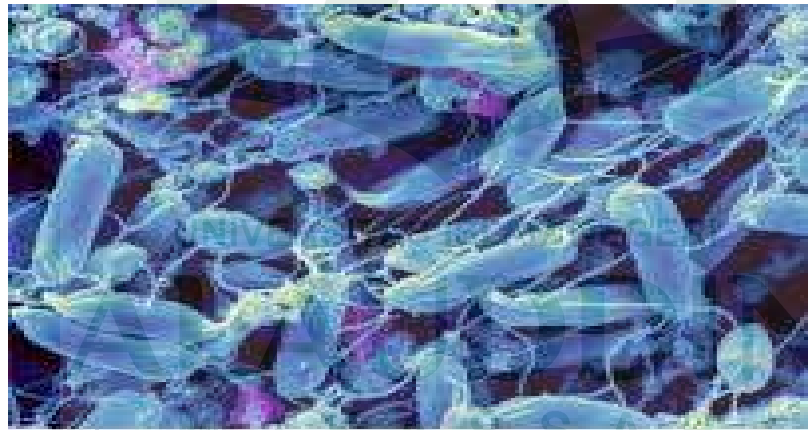

Gambar 2.3 Bakteri *Bhacillus thuingiensis* (Aguskrisno, 2011).

Kasifikasi dari bakteri *Bacillus thuringiensis* sebagai berikut :

Kingdom : Eubacteria
Phylum : Firmicutes
Class : Bacilli
Order : Bacillales
Family : Bacillaceae
Genus : Bacillus
Spesies : *Bacillus thuringiensis* (Cohen, 2015).



E. Kerangka Pikir

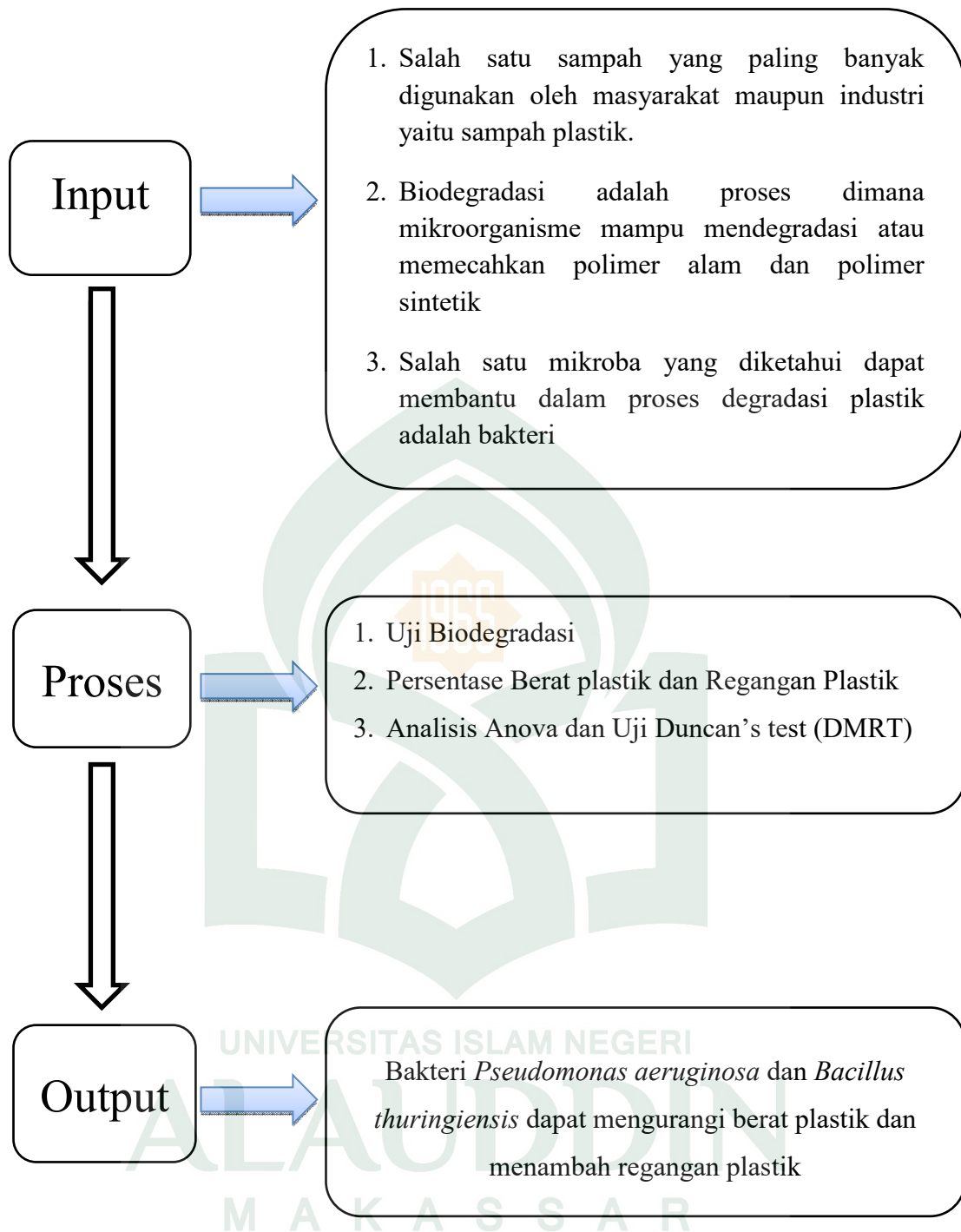

BAB III

METODOLOGI PENELITIAN

A. Jenis dan Pendekatan Penelitian

Adapun jenis pada penelitian ini yaitu penelitian kuantitatif dan pendekatan pada penelitian ini yaitu berupa penelitian kuantitatif eksperimental.

B. Waktu dan Lokasi Penelitian

Penelitian ini dilakukan pada bulan Maret-Agustus 2017. Penelitian ini dilakukan di Laboratorium Mikrobiologi Jurusan Biologi UIN Alauddin Makassar yaitu peremajaan bakteri, persiapan kantong plastik dan penimbangan berat kehilangan plastik serta pengukuran regangan plastik dan di Laboratorium Mikrobiologi RSP (Rumah sakit pendidikan) UNHAS melakukan pembilasan kantong plastik dan uji biodegradasi dengan masa inkubasi selama 40 hari.

C. Variabel Penelitian

Penelitian ini terdiri dari dua variabel yaitu variabel terikat dan variabel bebas. Adapun variabel terikat yaitu berat dan regangan plastik sedangkan variabel bebasnya yaitu warna plastik, jenis bakteri dan masa inkubasi.

D. Defenisi Operasional Variabel

Plastik yang digunakan pada penelitian ini yaitu plastik warna ungu, biru dan hijau. Berat plastik merupakan timbangan atau massa plastik yang dihitung setelah adanya perlakuan, sedangkan regangan plastik merupakan perubahan relatif dari partikel-partikel plastik yang mengalami penambahan panjang terhadap panjang mula-mula pada plastik tersebut. Penggunaan plastik dilakukan secara besar-besaran sebagai bahan kemasan, produk rumah tangga hingga peralatan kantor dan fasilitas umum. Jenis bakteri yang digunakan yaitu bakteri *Pseudomonas aeruginosa* yang merupakan bakteri yang memiliki kemampuan dalam mendegradasi hidrokarbon dan *Bacillus thuringiensis* yang memiliki kemampuan membentuk kristal. Waktu inkubasi selama 40 hari dengan interval waktu inkubasi 0,10,20,30 dan 40 hari.

E. Metode Pengumpulan Data

Adapun Metode pengumpulan data yang dilakukan pada penelitian ini adalah metode rancangan pengacakan RAL (rancangan acak lengkap) dan rancangan perlakuan faktorial dengan 3 faktor yaitu faktor pertama yaitu isolat bakteri, faktor kedua yaitu inkubasi dan faktor ketiga yaitu warna plastik.

F. Instrumen Penelitian (Alat dan Bahan)

1. Alat

Adapun alat-alat yang akan digunakan yaitu gunting, botol selai, neraca analitik, inkubator, autoklaf, cawan petri, tabung reaksi, bunsen, erlenmeyer,

penggaris, gelas ukur, aluminium foil, silk, plastik obat, pinset, hand scoon , gelas kimia, botol semprot, kertas label, LAF (*Laminar Air Flow*), jarum ose, tisu dan oven.

2. Bahan

Adapun bahan yang akan di gunakan kantong berwarna ungu, biru dan hijau, aquadest, klorin 0,5%, alkohol 70%, *Nutrient Broth* (NB), *Nutrinet Agar* (Na), isolat bakteri *Pseudomonas aeruginosa* dan *Bacillus thuringiensis*.

G. Prosedur Kerja

1. Persiapan Alat dan Bahan

Sebelum melakukan penelitian, terlebih dahulu mempersiapkan alat dan bahan yang dibutuhkan dalam penelitian ini.

2. Persiapan Isolat Bakteri

Melakukan peremajaan pada isolat bakteri *Pseudomonas aeuroginosa* dan *Bacillus thuringiensis* yang tersedia dengan menginokulasi ke dalam media *Nutrien Agar* (NA) kemudian isolat tersebut diinkubasi selama 1 x 24 jam.

3. Persiapan Kantong Plastik

Menyiapkan kantong plastik yang digunakan yaitu plastik berwarna biru, hijau dan ungu kemudian memotong plastik dengan ukuran 2 x 2 cm masing-masing sebanyak 5 lembar. Kemudian plastik disterilisasi dengan cara dibilas ke dalam klorin 0,5 % dan aquadest.

4. Pembilasan kantong plastik

Menyiapkan bahan yang digunakan dalam pembilasan yaitu Media *Nutrient Broth* (NB), klorin 0,5 % dan aquadest. Pertama media *Nutrient Broth* (NB) dituang ke dalam botol selai masing-masing sebanyak 100 ml. selanjutnya, klorin 0,5% dan aquadest dituang kedalam botol selai masing-masing sebanyak 50 ml lalu ditutup dengan aluminium foil dan kertas bekas setelah itu di sterilisasi dengan autoklaf selama 2 jam. Selanjutnya melakukan perendaman plastik dengan tahap pertama perendaman dalam aquadest selama 30 menit. Selanjutnya, perendaman dalam klorin selama 1 jam dan terakhir perendaman dalam aquadest selama 30 menit. Setelah pembilasan, kantong tersebut dimasukkan kedalam media *Nutrient Broth* (NB) yang berisi 100 ml dan diinkubasi selama 1 x 24 jam.

5. Uji Biodegradasi

Pada uji biodegradasi *Nutrient Broth* (NB) berisi plastik yang telah diinkubasi selama 1 x 24 jam kemudian setiap isolat diinokulasi sebanyak 4 ose ke dalam masing-masing botol selai kemudian disimpan selama 40 hari dan interval waktu inkubasi yaitu 0, 10, 20, 30, 40 hari (Murti, 2014).

6. Persentase kehilangan berat plastik

Menurut Arcana dkk (2002) penentuan persentase kehilangan berat dilakukan dengan menimbang berat plastik sebelum uji biodegradasi dan berat plastik setelah uji biodegradasi kemudian dihitung persentase kehilangan beratnya.

$$\% \text{kehilangan berat} = \frac{\text{berat awal plastik} - \text{berat akhir plastik}}{\text{awal plastik}} \times 100\% \text{ berat}$$

7. Regangan plastik

Menurut Windadri (1988), besar regangan plastik diketahui dengan mengukur panjang plastik awal dan panjang plastik setelah diberi beban tertentu, kemudian dihitung besar regangan plastik tersebut.

$$\text{Besar regangan} = \frac{\text{panjang akhir plastik} - \text{plastik awal plastik}}{\text{panjang awal plastik}}$$

8. Analisis data

Menurut Murti (2014) Data yang diperoleh dilakukan analisis ragam Anova pada α (5%) kemudian dilanjutkan dengan uji Duncan's Multiple Range Test (DMRT) pada taraf signifikansi α (5%). Hasil karakterisasi bakteri pendegradasi plastik di jelaskan secara deskriptif.

BAB IV

HASIL DAN PEMBAHASAN

A. Hasil Penelitian

Dari hasil penelitian yang telah dilakukan di laboratorium RSP (Rumah Sakit Pendidikan) UNHAS selama 2 bulan dengan uji biodegradasi kemudian mengukur persen kehilangan berat plastik dan regangan plastik untuk mengetahui kemampuan bakteri dalam mendegradasi plastik sehingga diperoleh hasil sebagai berikut :

1. Kehilangan Berat Plastik

Pengukuran kehilangan berat plastik dilakukan dengan cara menghitung selisih berat potongan plastik sebelum didegradasi dan setelah proses degradasi. Adapun hasil data yang telah diperoleh adalah sebagai berikut :

Tabel 4.1 : Data Pesentase Kehilangan Berat Plastik dengan bakteri *Pseudomonas aeruginosa* dan *Bacillus thuringiensis*

Bakteri	Perlakuan	Persen kehilangan berat plastik (%)				
		Hari 0	Hari 10	Hari 20	Hari 30	Hari 40
<i>Pseudomonas aeruginosa</i>	Biru	0	13,3	11,7	5	10
	Hijau	0	11,7	5	10	10
	Ungu	0	-4	-4	-12	-2
<i>Bacillus thuringiensis</i>	Biru	0	5	6,6	1,7	15
	Hijau	0	-6	-4	-6	4
	Ungu	0	-12	2	-10	-2

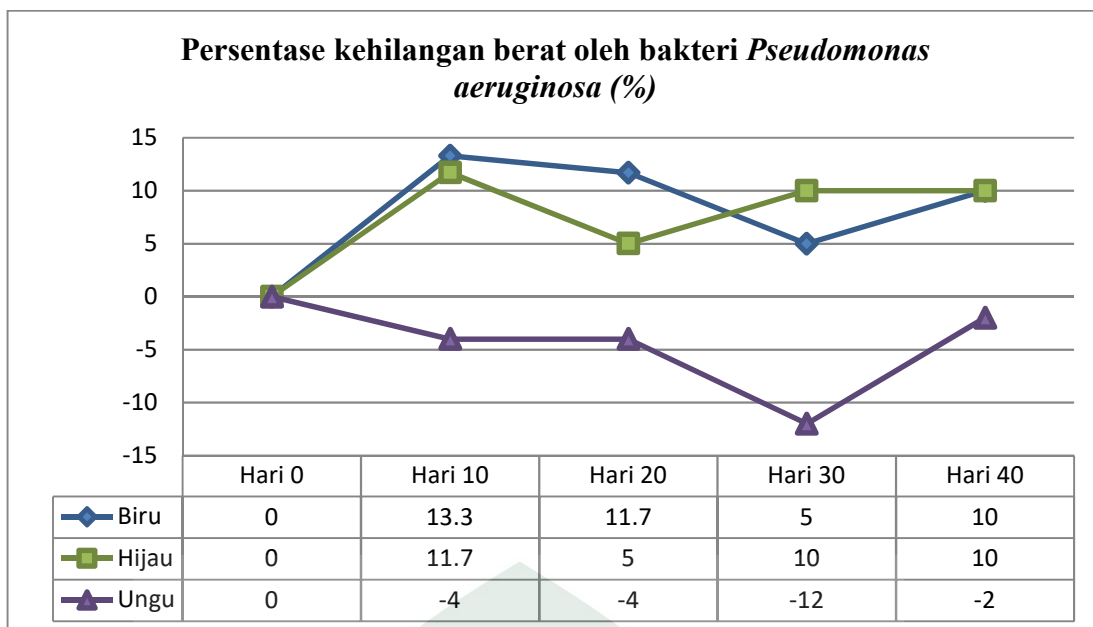

Gambar 4.1 : Grafik Persentase Kehilangan Berat Plastik Oleh Bakteri *Pseudomonas aeruginosa*

Berdasarkan grafik persentase kehilangan berat plastik dengan bakteri *Pseudomonas aeruginosa* (Gambar 4.1) dapat dilihat bahwa persen kehilangan berat plastik ungu sangat kecil perubahannya dibandingkan dengan plastik biru dan hijau. Dimana plastik biru memiliki persen kehilangan berat tertinggi yaitu sebesar 13,3 % pada hari ke 10, kemudian pada plastik hijau persen kehilangan sebesar 11,7 % pada hari ke 10 dan pada plastik ungu belum menunjukkan perubahan yang nyata atau perubahannya negatif sehingga dapat diasumsikan bahwa bakteri *Pseudomonas aeruginosa* belum mampu mendegradasi plastik ungu.

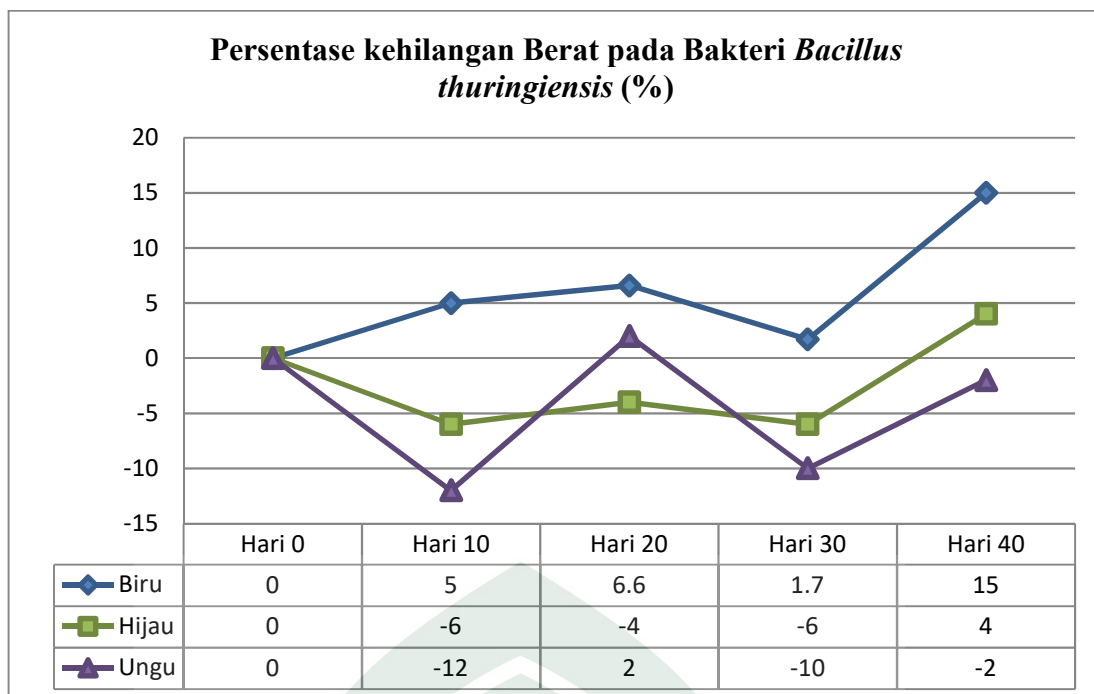

Gambar 4.2 : Grafik Persentase Kehilangan Berat Plastik Oleh Bakteri *Bacillus thuringiensis*

Berdasarkan grafik persentase kehilangan berat plastik dengan bakteri *Bacillus thuringiensis* (Gambar 4.2) dapat dilihat bahwa persen kehilangan berat plastik ungu sangat kecil perubahannya dibandingkan dengan plastik biru dan hijau. Dimana pada plastik biru memiliki persen kehilangan berat tertinggi sebesar 15 % pada hari ke 40, kemudian pada plastik hijau persen kehilangan sebesar 4 % pada hari ke 40 dan pada plastik ungu memiliki persen kehilangan berat sebesar 2 % pada hari ke 20. Hal ini diasumsikan bahwa bakteri *Bacillus thuringiensis* memiliki kemampuan yang berbeda dalam mendegradasi ketiga plastik warna tersebut.

2. Regangan Plastik

Besar regangan plastik diketahui dengan mengukur panjang plastik awal dan panjang plastik setelah diberi beban tertentu, kemudian dihitung besar regangan plastik tersebut. Adapun tabel hasil pengukuran regangan yang diperoleh yaitu :

Tabel 4.2 : Hasil Pengukuran Regangan Plastik dengan Bakteri *Pseudomonas aeruginosa* dan *Bacillus thuringiensis*

Bakteri	Perlakuan	Regangan Plastik (cm)				
		Hari 0	Hari 10	Hari 20	Hari 30	Hari 40
<i>Pseudomonas aeruginosa</i>	Biru	0	0	0	0.0004	0
	Hijau	0	0	0	0	0
	Ungu	0	0	0	0	0
<i>Bacillus thuringiensis</i>	Biru	0	0	0	0	0
	Hijau	0	0	0	0	0
	Ungu	0	0	0	0.001	0.0018

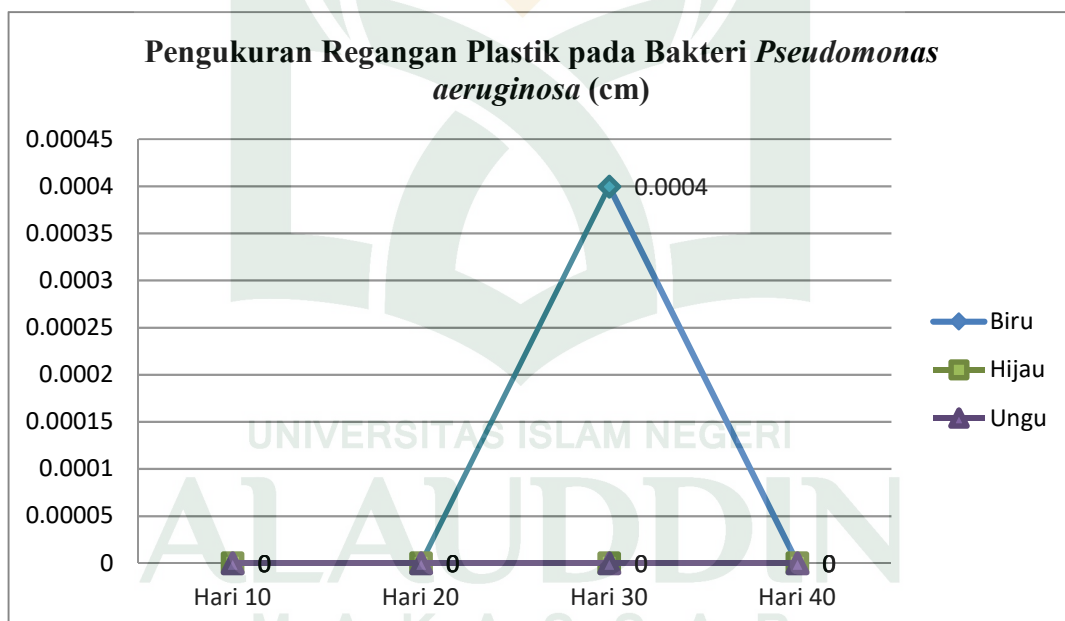

Gambar 4.3: Grafik Pengukuran Regangan Plastik

Berdasarkan grafik pada pengukuran regangan plastik dengan bakteri *Pseudomonas aeruginosa* (Gambar 4.3) dapat dilihat bahwa ketiga plastik tersebut memiliki perubahan regangan yang sangat kecil dimana hanya pada plastik biru yang memiliki perubahan regangan yaitu sebesar 0.0004 pada hari ke 30. Dan pada plastik hijau dan ungu tidak ada perubahan yang terjadi. Hal ini diasumsikan bahwa bakteri *Pseudomonas aeruginosa* hanya memberi pengaruh pada perubahan ukuran regangan plastik biru meskipun sangat kecil perubahan yang terlihat.

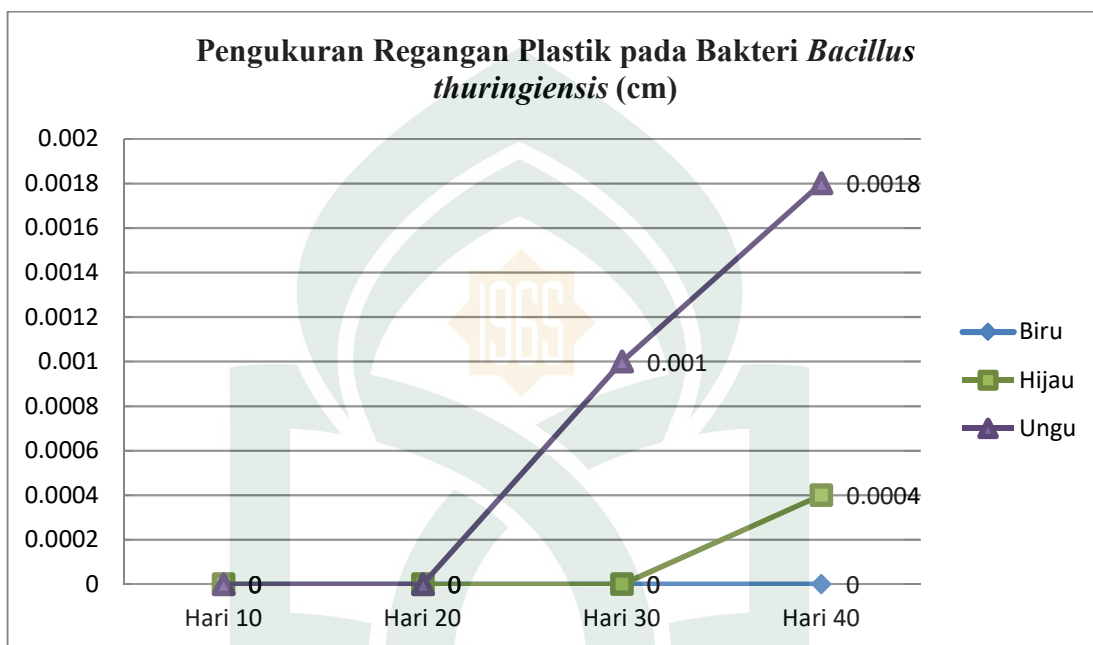

Gambar 4.4 : Grafik Pengukuran Regangan Plastik

Berdasarkan grafik pada pengukuran regangan plastik dengan bakteri *Bacillus thuringiensis* (Gambar 4.4) dapat dilihat bahwa ketiga plastik tersebut memiliki perubahan regangan yang berbeda-beda, dimana pada plastik biru tidak terlihat adanya perubahan regangan. Sedangkan pada plastik hijau perubahan regangan terjadi pada hari ke 40 yaitu 0.0004 dan pada plastik ungu perubahan regangan yang tertinggi

yaitu 0.0018 pada hari ke 40. Oleh karena itu, hal ini dapat diasumsikan bahwa bakteri *Bacillus thuringiensis* memberikan pengaruh pada perubahan ukuran regangan plastik ungu meskipun sangat kecil perubahan yang terlihat.

B. Pembahasan

Penelitian ini dilakukan dengan cara meremajakan biakan bakteri *Pseudomonas aeruginosa* dan *Bacillus thuringiensis* kemudian menyiapkan kantong plastik yang diukur dengan ukuran 2 x 2 cm selanjutnya dilakukan pembilasan kantong sebelum uji biodegradasi agar kantong plastik tersebut steril. Pada saat pembilasan kantong plastik semua bahan-bahan yang digunakan baik aquadest, klorin 0.5 % maupun media *Nutrient Broth* (NB) disterilisasi sebelum digunakan dengan cara masing-masing bahan dan media *Nutrient Broth* (NB) dituang kedalam botol selai lalu disterilisasi menggunakan autoklaf selama 1 setengah jam dengan suhu 121° C. Setelah selesai diautoklaf dilanjutkan dengan perendaman kantong plastik dimana pada perendaman pertama menggunakan aquadest selama 30 menit selanjutnya dalam klorin selama 1 jam dan yang terakhir aquadest selama 30 menit.

Pada saat pembilasan kantong plastik menggunakan klorin 0,5 % karena sebelumnya hanya menggunakan klorin biasa dan hasilnya selalu kontam jadi kita mencoba menggunakan klorin yang memiliki konsentrasi yaitu 0,5 % kemudian disterilisasi sebelum digunakan dan hasilnya tidak kontam lagi. Klorin yang dikenal dengan kaporit atau dalam bentuk gas klor merupakan bahan antiseptik atau disinfektan yang dapat membunuh kuman, virus dan bakteri.

Selanjutnya uji biodegradasi yaitu plastik yang sudah disterilisasi dimasukkan kedalam media *Nutrient broth* (NB) kemudian di inkubasi selama 1x 24 jam lalu menginokulasikan setiap isolat bakteri kedalam media *Nutrient Broth* (NB) yang telah berisi kantong plastik dan masa inkubasi selama 40 hari dan interval waktu inkubasi yaitu 0, 10, 20, 30 dan 40 hari.

Pada penelitian ini kita menggunakan dua bakteri yaitu bakteri *Pseudomonas aeruginosa* dan *Bacillus thuringiensis* karena bakteri tersebut merupakan bakteri yang terdapat di tanah dan memiliki kemampuan mendegradasi polimer yang terdapat di tanah. Beberapa penelitian sebelumnya juga sudah membuktikan kemampuan bakteri tersebut dalam mendegradasi polimer dan hidrokarbon yang dapat mencemari lingkungan.

Menurut (Fadlilah, 2014), metode kuantitatif yang paling sederhana untuk mengukur terjadinya biodegradasi suatu polimer adalah dengan menentukan kehilangan berat pada plastik. Kehilangan berat ditentukan dengan cara menghitung selisih berat potongan plastik setelah 40 hari masa inkubasi. Pengukuran ini dilakukan setiap 10 hari sekali setelah masa inkubasi.

1. Kehilangan berat plastik

Berdasarkan hasil persentase kehilangan berat plastik yang telah diperoleh dapat dilihat pada Tabel 4.1 yang menunjukkan bahwa bakteri *Pseudomonas aeruginosa* mampu mendegradasi plastik biru dimana pada hari ke 10 mengalami penurunan yang lebih besar yaitu 13.3 % dibanding pada hari 20, 30 dan 40 begitupun dengan plastik hijau dapat didegradasi dengan persen kehilangan berat

plastik yaitu 11.7 %. Hal ini memperkuat asumsi bahwa agen biodegradasi yang berperan adalah isolat *Pseudomonas aeruginosa* dimana pada hari 10 dan hari 20 merupakan fase optimum isolat uji untuk melakukan proses degradasi dari total 40 hari masa inkubasi yang dilakukan.

Sedangkan pada bakteri *Bacillus thuringiensis* memiliki kemampuan tertinggi dalam mendegradasi plastik, tetapi bakteri *Bacillus thuringiensis* hanya mampu mendegradasi plastik biru saja pada hari ke 40 dimana persen kehilangan berat plastik tertinggi sebesar 15 %, sedangkan plastik hijau dan ungu tidak mampu didegradasi oleh bakteri *Bacillus thuringiensis*. Perubahan tersebut dapat dilihat pada grafik persentase kehilangan berat plastik dimana pada bakteri *Pseudomonas aeruginosa* mampu mendegradasi plastik biru dan hijau sedangkan *Bacillus thuringiensis* hanya mampu mendegradasi plastik biru saja. Hal ini dipengaruhi oleh tingkat kejenuhan moleku polimer. Sehingga semakin gelap warna pada plastik maka akan semakin sulit untuk didegradasi oleh bakteri.

Berdasarkan hasil uji statistika pada lampiran 4 halaman 73 yaitu pada uji ragam Anova dapat di lihat bahwa pada plastik biru dengan bakteri *Pseudomonas aeruginosa* tidak ada perubahan nyata yang terjadi dari perlakuan bakteri tersebut sehingga pada hasil anova ini tidak dilakukan uji lanjut Duncan karena nilai signifikan perlakuan lebih tinggi dari taraf signifikan $\alpha = 0.05$ (5%). Sedangkan pada bakteri *Bacillus thuringiensis* menunjukkan bahwa bakteri tersebut memberikan perubahan nyata pada berat plastik. Selanjutnya, uji lanjut Duncan yang dilakukan untuk mengetahui perbedaan dari setiap perlakuan dan membandingkan perlakuan

mana yang menghasilkan hasil yang terbaik sehingga hasil yang terbaik dari uji Duncan yaitu pada hari ke 40 masa inkubasi.

Hasil uji anova pada plastik hijau dengan bakteri *Pseudomonas aeruginosa* menunjukkan bahwa ada perubahan nyata yang terjadi dari perlakuan bakteri tersebut. Hasil uji lanjut Duncan yang dilakukan untuk mengetahui perbedaan dari setiap perlakuan dan membandingkan perlakuan mana yang menghasilkan hasil yang terbaik. Dan hasil uji Duncan menyatakan bahwa dari setiap perlakuan memiliki kehilangan berat yang berbeda dan hanya pada hari ke 10 hasil perlakuan yang terbaik. Sedangkan hasil uji Anova pada bakteri *Bacillus thuringiensis* menunjukkan tidak ada perubahan nyata yang terjadi dari perlakuan bakteri *Bacillus thuringiensis*. Dan pada hasil anova ini tidak dilakukan uji lanjut Duncan karena nilai signifikan hasil perlakuan lebih tinggi dari taraf signifikan $\alpha = 0.05$ (5%).

Hasil uji anova pada plastik ungu dengan bakteri *Pseudomonas aeruginosa* menunjukkan bahwa nilai ada perubahan nyata yang terjadi dari perlakuan bakteri. Hasil uji lanjut Duncan yang dilakukan untuk mengetahui perbedaan dari setiap perlakuan dan membandingkan perlakuan mana yang menghasilkan hasil yang terbaik. Dan hasil uji Duncan menyatakan bahwa dari setiap perlakuan memiliki kehilangan berat yang berbeda dan hanya pada hari ke 40 hasil perlakuan yang terbaik. Sedangkan pada bakteri *Bacillus thuringiensis* menunjukkan bahwa ada perubahan nyata yang terjadi dari perlakuan bakteri tersebut. Uji lanjut Duncan yang dilakukan untuk mengetahui perbedaan dari setiap perlakuan dan membandingkan perlakuan mana yang menghasilkan hasil yang terbaik. Dan hasil uji Duncan

menyatakan bahwa dari setiap perlakuan memiliki kehilangan berat yang berbeda dan hanya pada hari ke 20 hasil perlakuan yang terbaik. Hasil pengamatan menunjukkan bahwa masing-masing isolat memiliki kemampuan yang sangat berbeda dalam mendegradasi plastik sehingga dari setiap pengulangan memiliki kehilangan berat yang berbeda.

Menurut Kurniawan dan Effendi (2014), dari hasil penelitian yang telah dilakukan yang menyatakan bahwa fluktuasi kehilangan berat dapat dihubungkan dengan siklus kehidupan bakteri. Pada bulan ke-1 dan ke-2, jumlah nutrisi dan sumber karbon yang dapat dipecah masih melimpah sehingga bakteri tumbuh dengan baik dan menyebabkan kehilangan berat relatif tinggi. Apabila sudah masuk ke akhir masa degradasi jumlah nutrisi dan sumber karbon yang dapat dipecah semakin berkurang dan menyebabkan kehilangan berat yang juga rendah.

Persentase kehilangan berat plastik biru, hijau dan ungu memiliki penurunan berat yang berbeda-beda bahkan ada data yang negatif dari hasil yang didapat. Hal ini disebabkan karena mekanisme biodegradasi diawali dengan degradasi secara abiotik yaitu fotodegradasi yang mengubah gugus rantai utama dengan adanya gugus karbonil ($C=O$), sehingga terjadi oksidasi karbon pada rantai polimer polietilen. Oksidasi karbon ini menghasilkan gugus fungsional dengan berat molekul rendah seperti keton, asam karboksilat, dan hidrokarbon. Gugus fungsional yang terbentuk akan menyebabkan sifat polimer hidrokarbon yang awalnya hidrofobik berubah menjadi hidrofilik, sehingga permukaan polimer dapat menyerap air dan

memudahkan mikroorganisme (bakteri) untuk melakukan proses degradasi (Gilan et al, 2004 dalam Octavianda, 2016).

Proses selanjutnya adalah degradasi secara biotik atau biasa disebut sebagai biodegradasi. Biodegradasi dilakukan oleh mikroorganisme, salah satunya adalah bakteri. Permukaan plastik yang hidrofilik akan memudahkan bakteri menempel pada permukaan plastik dan akan melakukan kolonisasi sehingga membantu dalam proses biodegradasi (Das, 2013).

Koloni bakteri yang menempel pada permukaan plastik akan membentuk biofilm kemudian bakteri memecah polimer kompleks plastik menjadi senyawa yang lebih sederhana (oligomer, dimer, dan monomer) dengan bantuan enzim intraseluler dan ekstraseluler depolimerase sehingga senyawa tersebut dengan mudah diangkut ke dalam sel bakteri sebagai sumber karbon dan energi (Mohan, 2010).

Menurut Shah (2008), yang meneliti tentang biological degradasi plastik yang menyatakan bahwa penambahan adanya bahan aditif dan proses daur ulang meningkatkan tingkat kejenuhan molekul membuat bakteri susah untuk melakukan degradasi. *Bacillus* memiliki kecenderungan *facultative aerob*. Karakter *Bacillus* yang cenderung *facultative aerob* menjadikan bakteri ini memiliki cakupan lingkungan yang lebih lebar. Ada beberapa faktor yang mempengaruhi terjadinya biodegradasi antara lain adalah karakteristik organisme, jenis polimer dan jenis perlakuan yang dilakukan. Perubahan warna, pemisahan fasa, retak dan delimitasi adalah beberapa karakteristik yang menunjukkan adanya degradasi polimer.

Faktor lain yang dapat memengaruhi proses degradasi adalah faktor lingkungan diantaranya kelembaban, suhu, pH, struktur kimia plastik, ketersediaan oksigen, dan pasokan nutrisi yang berbeda memiliki efek penting terhadap populasi dan aktivitas mikroorganisme dalam mendegradasi polimer plastik. Suhu optimal untuk pertumbuhan bakteri pendegradasi plastik agar tumbuh secara optimal adalah 20° C - 40° C. Kondisi pH juga memengaruhi pertumbuhan bakteri, karena beberapa bakteri dapat tumbuh pada kondisi pH rendah (asam) dan pH tinggi (basa) (Sangale, 2012).

Pasokan nutrisi berupa karbon, nitrogen, sulfur, fosfor sangat dibutuhkan untuk pertumbuhan bakteri agar metabolisme sel tetap berlangsung. Pada penelitian ini sumber nutrisi dan energi yang berpengaruh dalam pertumbuhan bakteri pendegradasi plastik adalah karbon yang terdapat dalam plastik (Lucas, 2008).

Persentase kehilangan berat polimer dapat terjadi karena adanya reaksi antara enzim yang dihasilkan oleh bakteri terhadap permukaan polimer. Enzim tersebut perlahan-lahan mengikis permukaan polimer melalui proses hidrolisis sehingga berat polimer dapat berkurang dan persentase kehilangan berat dapat meningkat seiring dengan bertambahnya waktu masa inkubasi (Bikiaris, 2006).

2. Regangan Plastik

Berdasarkan hasil regangan plastik yang diperoleh dapat dilihat pada Tabel 4.2 yang menunjukkan bahwa hanya beberapa plastik yang mengalami perubahan ukuran dimana pada bakteri *Pseudomonas aeruginosa* hanya plastik biru yang mengalami perubahan regangan yang kecil pada hari ke 40 yaitu 0.0004 sedangkan

pada plastik hijau dan ungu tidak ada perubahan regangan yang terjadi. Hal ini diasumsikan bahwa bakteri *Pseudomonas aeruginosa* hanya mampu memberi pengaruh yang sangat kecil terhadap perubahan regangan pada plastik biru.

Pada bakteri *Bacillus thuringiensis* ada perubahan yang terlihat terhadap plastik hijau dan ungu meskipun perubaham yang terjadi sangat kecil. Dimana pada plastik biru tidak ada perubahan regangan yang terjadi, pada plastik hijau terjadi perubahan regangan hanya pada hari ke 40 yaitu 0.0004 sedangkan pada plastik ungu perubahan regangan yang tertinggi terjadi pada hari ke 40 yaitu 0.0018. Hal ini disumsikan bahwa bakteri *Bacillus thuringiensis* memberikan pengaruh terhadap perubahan regangan dari plastik hijau dan ungu meskipun perubahan yang terjadi sangan kecil.

Berdasarkan hasil data yang telah diperoleh dapat disimpulkan bahwa tidak ada perubahan yang signifikan terhadap perubahan ukuran regangan plastik dan dapat dilihat bahwa hanya bakteri *Bacillus thuringiensis* yang mampu memberikan pengaruh terhadap keregangan plastik sehingga terdapat perbedaan pada ukuran plastik meskipun terlihat sangat kecil perubahannya.

Berdasarkan uji statistika pada lampiran 5 halaman 80 yaitu pada uji ragam Anova pada palstik biru dengan bakteri *Pseudomonas aeruginosa* dan *bacillus thuringiensis* menunjukkan bahwa nilai taraf signifikansi di atas $\alpha = 0.05$ (5%) yang artinya tidak ada perubahan yang signifikan pada regangan plastik biru sehingga hasil uji anova dari bakteri *Pseudomonas aeruginosa* dan *bacillus thuringiensis* tidak dapat dilanjut dengan uji Duncan karena nilai taraf signifikan hasil perlakuan lebih tinggi

dari taraf signifikan $\alpha = 0.05$ (5%). Hal ini diasumsikan bahwa bakteri *Pseudomonas aeruginosa* dan *Bacillus thuringiensis* tidak memberikan pengaruh yang signifikan terhadap perubahan regangan pada plastik biru.

Berdasarkan hasil uji Anova pada plastik hijau dengan bakteri *Pseudomonas aeruginosa* dan *Bacillus thuringiensis* menunjukkan bahwa tidak ada perubahan nyata yang terjadi pada regangan plastik hijau sehingga tidak dapat dilanjutkan dengan uji Duncan karena nilai taraf signifikan hasil perlakuan lebih tinggi dari taraf signifikan $\alpha = 0.05$ (5%).

Berdasarkan hasil uji Anova pada plastik ungu dengan bakteri *pseudomonas aeruginosa* menunjukkan bahwa nilai taraf signifikansi di atas $\alpha = 0.05$ (5%) yang artinya tidak ada perubahan yang signifikan pada regangan plastik ungu sehingga tidak dapat dilanjutkan dengan uji Duncan. Sedangkan hasil uji Anova pada bakteri *Bacillus thuringiensis* menunjukkan ada perubahan signifikan yang terjadi pada regangan plastik ungu. Dan hasil uji Duncan menyatakan bahwa dari setiap perlakuan memiliki perubahan regangan yang berbeda dan hanya pada hari ke 40 hasil perlakuan yang terbaik.

Dari hasil pengamatan pada regangan plastik dapat disimpulkan bahwa bakteri *pseudomonas aeruginosa* dan *Bacillus thuringiensis* tidak mampu memberikan perubahan nyata terhadap perubahan regangan dari ketiga plastik tersebut yaitu plastik warna biru, hijau dan ungu. Namun jika dilihat secara deskriptif hanya pada bakteri *Bacillus thuringiensis* yang memberikan perubahan ukuran regangan plastik warna ungu yaitu sebesar 0.0018 cm meskipun perubahannya sangat

kecil. Dan hasil dari uji statistik yaitu uji Anova dilanjutkan dengan uji Duncan dapat disimpulkan bahwa hanya pada plastik ungu dengan bakteri *Bacillus thuringiensis* yang mengalami perubahan yang nyata karena hasil dari signifikasinya dibawah nilai taraf signifikan $\alpha = 0.05$ (5%).

Pertumbuhan sel akan berlangsung tanpa batas, tetapi karena pertumbuhan berlangsung dengan mengkonsumsi nutrisi sekaligus mengeluarkan produk metabolisme, maka setelah waktu tertentu pertumbuhan akan menurun dan akhirnya pertumbuhan berhenti sama sekali. Berhentinya pertumbuhan dapat disebabkan karena berkurangnya beberapa nutrisi esensial dalam medium dan terbentuknya produk-produk metabolisme yang menghambat pertumbuhan (Rachman, 1989 dalam Hamdiyah, 2000).

Karbon merupakan sumber makanan untuk berbagai mikroba, untuk itu medium yang digunakan harus sesedikit mungkin mengandung karbon, sehingga diharapkan pada penelitian ini sumber utama karbon bagi bakteri hasil isolasi adalah polietilena. Pengamatan hasil biodegradasi ditentukan dengan menghitung persentase kehilangan bobot polietilena sesuai dengan variasi waktu yang ditentukan. Penentuan persentase kehilangan bobot ini digunakan karena mudah, tidak membutuhkan alat rumit dan khusus dalam biodegradasi suatu polimer (Zusfahair, 2007)

Menurut BPOM (2013), kantong kresek yang beredar di pasaran adalah termasuk tergolong plastik daur ulang yang berbahaya karena pada proses pembuatannya ditambahkan zat pewarna berlebihan contohnya kantong plastik hitam. Penambahan adanya bahan aditif dan proses daur ulang meningkatkan tingkat

kejenuhan molekul sehingga membuat bakteri susah untuk melakukan proses degradasi (Mimi, 2005).

Beberapa penelitian sebelumnya telah membuktikan bahwa potensi bakteri indigenus dari tempat pembuangan sampah pendegradasi plastik adalah bakteri tanah *Acinetobacter* sp, mampu mendegradasi polietilen. Genus *Brevibacillus*, *Pseudomonas* dan *Rhodococcus* sp telah mampu mendegradasi polietilen melalui beberapa treatment dengan prosentase berat kering sebesar 37,5%, 40,5% dan ditemukannya dua konsorsium mikroorganismenya dari genus *Sphingomonas* dan *Pseudomonas* yang mampu mendegradasi polietilen dengan tingkat degradasi degradasi tinggi hingga 42,8% penurunan berat kering (Zusfahair, 2007).

Mikroorganismenya tidak mampu mengangkut polimer secara langsung melalui membran luar sel kedalam selnya sehingga dibutuhkan proses biokimia yang berperan dalam memecahkan molekul polimer yang panjang dan sulit larut dalam air sehingga dapat masuk kedalam sel. Proses ini dinamakan depolimerisasi dimana polimer mengalami depolimerisasi atau memecahkan terlebih dahulu menjadi monomer yang lebih kecil sebelum dapat diserap dan didegradasi dalam sel mikroorganismenya. Terdapat dua enzim aktif yang terlibat dalam biodegradasi polimer yaitu enzim *ekstraseluler* dan enzim *intracellulas*. Enzim *ekstraseluler* dan *intraseluler* yang berperan dalam depolimerisasi secara aktif memicu proses degradasi polimer secara biologis (Fadlilah, 2014).

Beberapa penelitian membuktikan bahwa jenis *bacillus* dapat mendegradasi atau memutuskan ikatan rantai polimer plastik. *Bacillus subtilis* dapat memecahkan

polyurethane dengan bantuan enzim yang dihasilkan oleh bakteri tersebut yaitu enzim polyurethanase dan lipase. Mikroorganisme mempunyai kemampuan memproduksi bermacam-macam enzim yang dapat bereaksi dengan polimer alam. Reaksi enzimatik terhadap polimer merupakan suatu proses kimiawi dimana mikroorganisme memperoleh sumber makanan dari polimer (Cohen, 2015)

Metode kuantitatif yang paling sederhana untuk mengkarakterisasi terjadinya biodegradasi suatu polimer adalah dengan menentukan kehilangan massa dan degradabilitas material polimer. Kehilangan massa ditentukan dengan cara menimbang massa polimer sebelum dan setelah proses biodegradasi selama selang waktu tertentu. Kehilangan massa sesungguhnya dapat dihitung dengan memasukkan faktor koreksi massa pada massa sampel awal sebelum proses biodegradasi, yang dapat diperoleh dari kontrol negatif. Untuk mengetahui massa sampel awal sesungguhnya sebelum mengalami proses biodegradasi, maka perlu disiapkan suatu control negatif bagi polimer yang akan dibiodegradasi. Kontrol negatif adalah sampel polimer yang diinkubasi selama waktu tertentu tanpa adanya mikroorganisme (Roehati, 2009).

Menurut Lucas dkk (2008), menjelaskan bahwa mikroorganisme seperti fungi dan bakteri termasuk komponen utama dari biosfer yang dapat berperan dalam memecah senyawa organik dan siklus lingkungan. Mikroorganisme sangat adaptif terhadap lingkungan karena dapat mengeluarkan endoenzim dan eksoenzim yang mendegradasi substrat menjadi komponen yang lebih sederhana. Komponen tersebut

dimanfaatkan sebagai sumber karbon dan energi oleh mikroorganisme. Degradasi polimer tersebut akan membentuk formasi biofilm pada permukaan polimer.

Masaki *et al.* (2005) menjelaskan bahwa terdapat enzim lain yang diketahui membantu proses degradasi plastik. Enzim tersebut mampu mendegradasi plastik jenis PLA (*polylactic acid*) dan plastik *biodegradable* lainnya, termasuk PBS (*polybutylene succinate*), PHB (*poly (3-hydroxybutyrate)*), dan PCL (*poly (ϵ -caprolactone*)). Enzim yang diketahui dapat membantu proses degradasi ini digolongkan dalam kelompok *cutinase*, karena struktur proteinnya mirip dengan enzim *cutinase* dan aktivitas dari enzim ini juga menggunakan *p*-nitrofenil butirat sebagai substrat. Enzim ekstraseluler yang lainnya yaitu enzim *lignin peroksidase* dan *mangan peroksidase* yang dihasilkan oleh mikroba juga diketahui berhubungan dalam degradasi polietilen (Baral, 2014).

BAB V

PENUTUP

A. Kesimpulan

Berdasarkan hasil penelitian, maka dapat disimpulkan bahwa bakteri *Pseudomonas aeruginosa* mampu mendegradasi plastik warna biru dengan berat kehilangan plastik sebesar 13,3 % dan plastik warna hijau dengan berat kehilangan plastik sebesar 11,7 %. Sedangkan bakteri *Bacillus thuringiensis* hanya mampu mendegradasi plastik biru saja dengan persen berat kehilangan plastik tertinggi sebesar 15 %. Dan hasil perhitungan dari regangan plastik menunjukkan bahwa bakteri *Pseudomonas aeruginosa* memberi perubahan yang kecil pada plastik biru sebesar 0,0004 cm begitupun pada bakteri *Bacillus thuringiensis* memberi perubahan yang kecil sebesar 0,0018 cm, sehingga tidak terjadi perubahan yang nyata.

B. Saran

1. Sebaiknya pada peneliti yang akan melanjutkan penelitian ini kiranya mampu mengidentifikasi terlebih dahulu apakah ada bakteri yang terkandung dalam plastik.
2. Sebaiknya pada peneliti yang akan melanjutkan penelitian ini kiranya menambah waktu masa inkubasinya agar mendapatkan hasil yang maksimal.
3. Untuk mengurangi kemungkinan gangguan kesehatan akibat sampah plastik (polimer sintetik) yang semakin banyak dapat dimulai dengan mengurangi penggunaan plastik dan menggunakan bahan-bahan ramah lingkungan.

KEPUSTAKAAN

- Aguskrisno. *Penggunaan Bacillus Thuringiensis Sebagai Biopestisida*. Jakarta, 2011.
- Almaendah. *Mengenal bahaya kemasan plastik dan kresek*. Jakarta, 2009.
- Arutchelvi, M. J. dkk . “*Biodegradation of Polyethylene and Polypropylene*”. *Indian Journal of Biotechnology* Vol. &, January, 2008.
- Atik, Sriningsih dan Maya Shovitri, *Potensi Isolat Bakteri Pseudomonas sebagai Pendegradasi Plastik*. Institut Teknologi Sepuluh Nopember (ITS), Surabaya. 2015.
- Bahagiawati. *Penggunaan Bacillus thuringiensis sebagai Bioinsektisida*. Bogor, 2002.
- Bikiaris, D.N., G.Z. Papageorgiou, dan D.S. Achilis. *Synthesis and Comparative Biodegradability studies of three poly (alkaline succinate)s*. www.elsevier.com/locate/polydegstab diakses 7 November 2013, 10:13, 2006.
- Cohen, Zachary P. 2015.** *Bacillus thuringiensis, bio-pesticide*. (Online), (<http://www.biocontrol.entomology.cornell.edu>), diakses 6 Maret 2016.
- Departemen Agama RI, *Al-qur'an dan Tafsirnya Jilid VI Juz 16-17-12-18*, Jakarta : Depag RI Proyek Pengadaan Kitab Suci Al-qur'an, 1994.
- Departemen Perindustrian, *Cleaner Production: Pengelolaan Limbah Industri Pangan*. Direktorat Jenderal Industri Kecil dan Menengah Departemen Perindustrian: Jakarta, 2012.
- Das MP and Kumar S,. Influence of Cell Surface Hydrophobicity in Colonization and Biofilm Formation on LDPE Biodegradation. *Journal of Pharmacy and Pharmaceutical Sciences*. 2013.
- Candra M.R, Sucita, Dianing. *System Pakar Penentuan Jenis Plastik Berdasarkan Sifat Plastik Terhadap Makanan Yang Akan Dikemas Menggunakan Metode Certainty Factor*. UIN Sultan Syarif Kasim Riau Vol 11, No 2, 2015.
- Ermawati, R. *Konversi Limbah Plastik sebagai Sumber Energi Alternatif*. *Jurnal Riset Industri*. Vol. V, No.3, 2011.
- Fadlilah dkk. *Potensi Isolat Bakteri Bacillus dalam Mendegradasi Plastik dengan Metode Kolom Winogradsky*. Jurusan Biologi, Fakultas MIPA Institut Teknologi Sepuluh Nopember (ITS), 2014.

- Gu, J. D., Ford, T.E., Mitton, D.B. dan Mitchell, R. *Microbial Corrosion of Metals*. Wiley Pub, New York, 2003.
- Hadi, S. N. 2003. *Anti Sampah Plastik; Ancaman Polimer Sintetik Bagi Kehidupan Manusia*. Mahasiswa Program Pasca Sarjana Departemen Biokimia IPB. www.angelfire.com/indie/shefoughtbravely/pengetahuan.htm diakses 09Februari07 10:55.
- Hiyoto, Edupaint. *Panjang Gelombang Dari Masing-Masing Warna*. diakses pada tanggal 11 Februari, 2012.
- Hendrawan, P. Indonesia Hasilkan 625 juta sampah sehari. <http://www.tempo.com>. 13 januari 2016, 2012.
- Iswanto, P., N.M. Surdia, dan I.M, Arcana. *Biodegradasi poli dengan Lumpur Aktif*. Majalah Ilmiah UNSOED No.1/Th.XXVII (Edisi Maret), 2002.
- Jawetz, Melnick, & Adelberg. *Mikrobiologi Kedokteran Edisi 23*. Penerbit Buku Kedokteran EGC. Jakarta : 2004.
- Jiwanjaya, Yoga. *Mikrobiologi Pseudomonas aeruginosa*. Di akses dari situs www.biologiedukasi.com/2014/mikrobiologi-pseudomonasa-eruginosa.html, 2014.
- Johan. *Kupas Tuntas Pencahayaan Aqua scape*. Surabaya, 2015.
- Kathiresan, K. Polythene and Plastics-degrading Microbes from the Mangrove Soil. *Rev. Biol. Trop* 51. www.ucr.ac.cr diakses 07Januari 09:47, 2003.
- Kementerian Agama RI. *Al-Qur'an dan Terjemahnya*. Jakarta: Wali, 2012
- Khaeruni, Andi dkk. *Isolasi Bacillus Thuringiensis berl dari tanah dan patogenisitasnya terhadap larva Crocidolomia Binotalis zell pada tanaman sawi(Brassica juncea L)*, Universitas Haluoleo: Kendari. 2012.
- Kurniawan , A dan Effendi, A. J. Biodegradasi Residu Total Petroleum Hidrokarbon di Bawah Konsentrasi 1% (W/W) Hasil Proses Bioremediasi. *Jurnal Manusia dan Lingkungan*. 21 (3): 286-294. 2014.
- Listiani, Ika, desiana <http://www.biologiedukasi.com/2014/11/mikrobiologi-pseudomonas-aeruginosa.html>, 2014.
- Lucas, N dkk., "Polymer biodegradation: mechanisms and estimation techniques: review", *Chemosphere* 73,. 2008.

- Mahirulah. *Biodegradasi Limbah Plastik Dan Biodegradasi Limbah Cair Senyawa Organik*. Kimia organik, 2013.
- Masaki K, Kamini NR, Ikeda H, and Iefuji H, Cutinase-Like Enzyme from the Yeast *Cryptococcus* sp. Strain S-2 Hydrolyzes Polylactic Acid and Other Biodegradable Plastics. *J. Applied. Cari jurnalnya*, 2005.
- Mayasari, Evita. *Pseudomonas aeruginosa: Karakteristik, Infeksi, dan Penanganan*. USU Repository, 2005.
- Mimi, N. “*Penelitian Sifat Berbagai Bahan Kemasan Plastik dan Kertas Serta Pengaruhnya Terhadap Bahan yang dikemas*”. Skripsi. Fakultas Pertanian. Jurusan Teknologi Pertanian, Universitas Sumatera Utara, 2005.
- Murti, Aulia NS. *Isolasi dan karakterisasi bakteri pendegradasi plastik hitam dari tpa (tempat pembuangan akhir) sampah bakung kota bandar lampung dengan teknik konvensional*. FMIPA universitas lampung, 2014.
- Mukanto, Rahayu YS, Lisdiana L, Pranamuda H. *Isolation Of Oxo-Degradable Polyethylene Degrading-Bacteria of Benowo Landfill Soil Surabaya*. Microbiology Indonesia, surabaya, 2015.
- Mohan SK, and Srivastava T, Microbial Deterioration and Degradation of Polymeric Materials. *J. Biochem Tech*, 2010.
- Nanda, S & Smiti Sbigdha Sahu. *Biodegradability of polyethylene by Brevibacillus, Pseudomonas, and Rhodococcus spp*. New York Science, 2010.
- Nugroho, Astri. *Bioremediasi Hidrokarbon Minyak Bumi*. Graha Ilmu: Yogyakarta, 2006.
- Nurminah, M. *Penelitian Sifat Berbagai Bahan Kemasan Plastik dan Kertas serta Pengaruhnya Terhadap Bahan yang Dikemas* . Artikel Universitas Sumatera Utara, 2002.
- Noveriana, Yustia. *Penggunaan Katong Plastik dan Dampaknya Terhadap Lingkungan*. Penebar Swadaya: Jakarta, 2010.
- Octavianda dkk. *Potensi Isolat Bakteri Pendegradasi Plastik Jenis Polietilen Oxo-Degradable dari Tanah TPA Benowo Surabaya*. Jurusan Biologi FMIPA Vol. 5 No. 1, 2016.
- Purwoko, T., *Fisiologi Mikroba*. Cetakan Pertama, PT. Bumi Aksara: Jakarta, 2007.

- Poonam K, Rajababu V, and Patel H, Diversity of Plastic Degrading Microorganisms and Their Appraisal on Biodegradable Plastic. *Journal Ecology and Environmental Research*, 2013.
- Rohaeti. E. *Karakterisasi Biodegradasi Polimer*. Prosiding Seminar Nasional Penelitian. Pendidikan dan Penerapan MIPA, Fakultas MIPA, Universitas Negeri Yogyakarta, 2009.
- Sangale MK, Shahnawaz M, and Ade AB, A Review on Biodegradation of Polythene: The Microbial Approach. *J Bioremed Biodeg*. 2012.
- Sastrawidana, I D. K. *Isolasi bakteri dari Lumpur Limbah Tekstil dan Aplikasinya untuk Pengolahan Limbah Tekstil Menggunakan System Kombinasi Anaerob-Aerob*. Disertasi Doktor Ilmu Lingkungan (Spesialisasi Pencemaran Lingkungan). IPB: Bogor, 2009.
- Suhardjono. *Pemberdayaan Komunitas Pseudomonas Untuk Bioremediasi Ekosistem Air Sungai Tercemar Limbah Deterjen*. Seminar Nasional Biologi, 2010.
- Sulchan, M. dan E. Nur. Keamanan pangan kemasan plastik dan styrofoam. *Majalah Kedokteran Indonesia*, 2007.
- Suprpto. *Dampak Masalah Sampah Pada kesehatan*. Jurnal mutiara kesehatan vo.1.No.2. Universitas Sumatra Utara, 2005.
- Shah, AA, Hasan F, Hameed A, Ahmed S. "Biological degradation of plastics: A comprehensive review". *Journal of Biotechnology Vol 26*, 2008.
- Shibab, Quraisah, M. *Tafsir Al-Misbah: Pesan, Kesan dan Keserasian al-Qur'an*. Jakarta: Lentera Hati, 2002.
- Waluyo, L. *Mikrobiologi Lingkungan*. Malang: UMM Press, 2009.
- Windadri, F.I. Mikroflora pada permukaan plastik dan pengaruhnya terhadap sifat fisik plastik. *Skripsi*. Fakultas Biologi, Universitas sains dan teknik, Unsoed purwokerto, 1988.
- Widiaswari.R. R. *Dampak pengembangan pabrik pengolahan sampah plastik terhadap masalah persampahan diwilayah kota banjarbaru, kota banjarmasin dan kota martapura*. Jurnal ilmu sosial Vol 6 No 1, 2014
- Zusfahair, Puji Lestari, Dian Riana Ningsih, Senny Widyaningsih. "Biodegradasi Polietilena Menggunakan Bakteri Dari Tpa (Tempat Pembuangan Akhir) Gunung Tugel Kabupaten Banyumas" Skripsi. Program Studi Kimia Jurusan MIPA. Purwokerto: Universitas Soedirman. 2007.

LAMPIRAN-LAMPIRAN

Lampiran 1. Skema penelitian

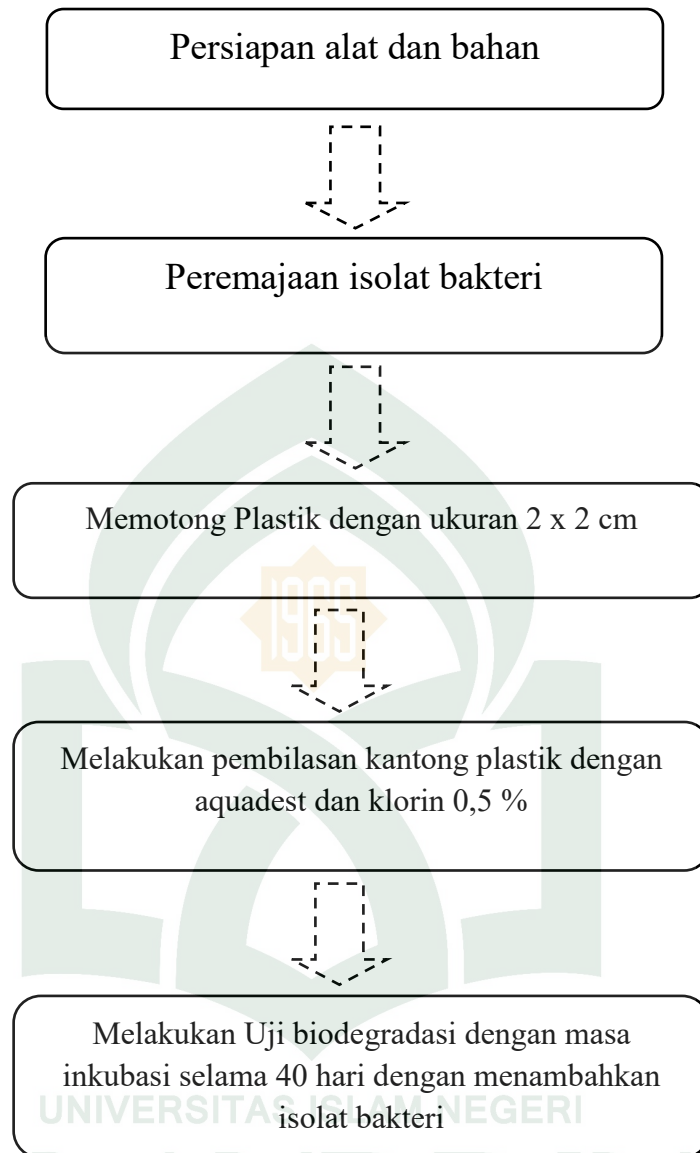

Menghitung persentase kehilangan berat plastik

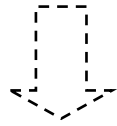

Menghitung besar regangan plastik

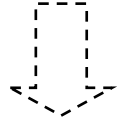

Melakukan analisis ragam Anova kemudian dilanjutkan dengan uji Duncan



Lampiran 2. Pesentase Kehilangan Berat Plastik

1. Plastik warna Biru

Tabel 1: Persentase Kehilangan Berat Plastik Biru dengan Bakteri *Pseudomonas aeruginosa* (Pa)

Pengulangan	Berat Awal	Hari			
		10	20	30	40
I	0,0060	0,0053	0,0051	0,0057	0,0057
II	0,0060	0,0053	0,0063	0,0059	0,0055
III	0,0060	0,0049	0,0047	0,0057	0,0050
Rata- rata		0,0052	0,0053	0,0057	0,0054
% kehilangan berat		13,3 %	11,7 %	5 %	10

Tabel 2: Persentase Kehilangan Berat Plastik Biru dengan Bakteri *Bacillus thuringiensis* (Bt)

Pengulangan	Berat Awal	Hari			
		10	20	30	40
I	0,0060	0,0057	0,0050	0,0059	0,0052
II	0,0060	0,0061	0,0060	0,0060	0,0052
III	0,0060	0,0055	0,0059	0,0058	0,0049
Rata- rata		0,0057	0,0056	0,0059	0,0051
% kehilangan berat		5 %	6,6 %	1,7 %	15 %

Gambar 1: Grafik Hasil Persentase Kehilangan Berat Plastik Biru

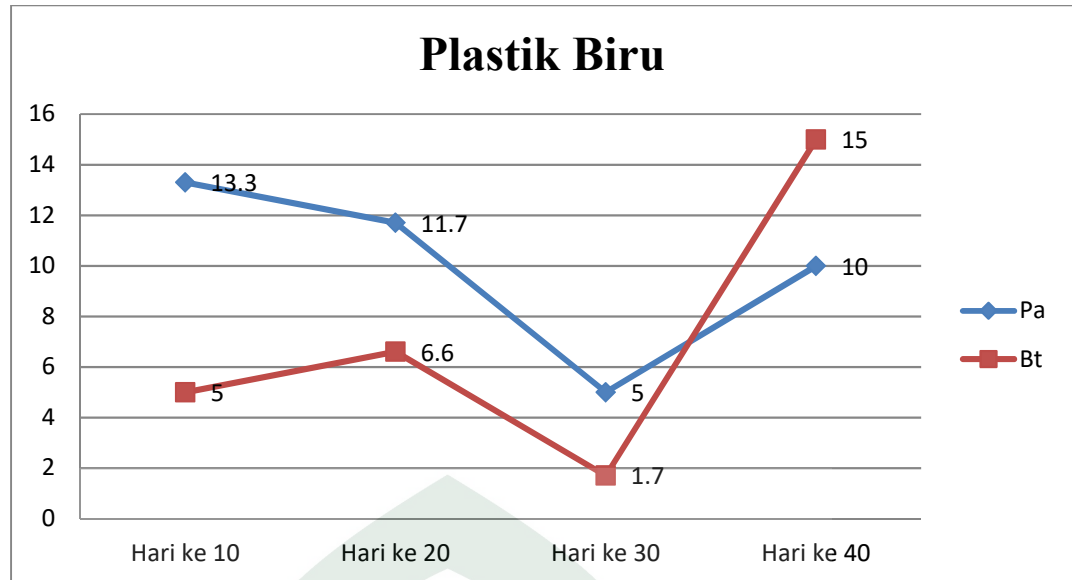

2. Plastik Warna Hijau

Tabel 3: Persentase Kehilangan Berat Plastik Hijau dengan Bakteri *Pseudomonas aeruginosa* (Pa)

Pengulangan	Berat Awal (g)	Hari			
		10	20	30	40
I	0,0050	0,0053	0,0055	0,0058	0,0055
II	0,0050	0,0054	0,0057	0,0054	0,0055
III	0,0050	0,0054	0,0058	0,0052	0,0058
Rata-rata		0,0053	0,0057	0,0054	0,0054
% kehilangan berat		11,7 %	5 %	10 %	10 %

Tabel 4: Persentase Kehilangan Berat Plastic Hijau dengan Bakteri *Bacillus thuringiensis* (Bt)

Pengulangan	Berat Awal (g)	Hari			
		10	20	30	40
I	0,0050	0,0058	0,0050	0,0050	0,0048
II	0,0050	0,0053	0,0054	0,0059	0,0052
III	0,0050	0,0050	0,0054	0,0052	0,0048
Rata- rata		0,0053	0,0052	0,0053	0,0049
% kehilangan berat		- 6 %	- 4 %	- 6 %	4 %

Gambar 2 : Grafik Hasil Persentase Kehilangan Berat Plastik Hijau

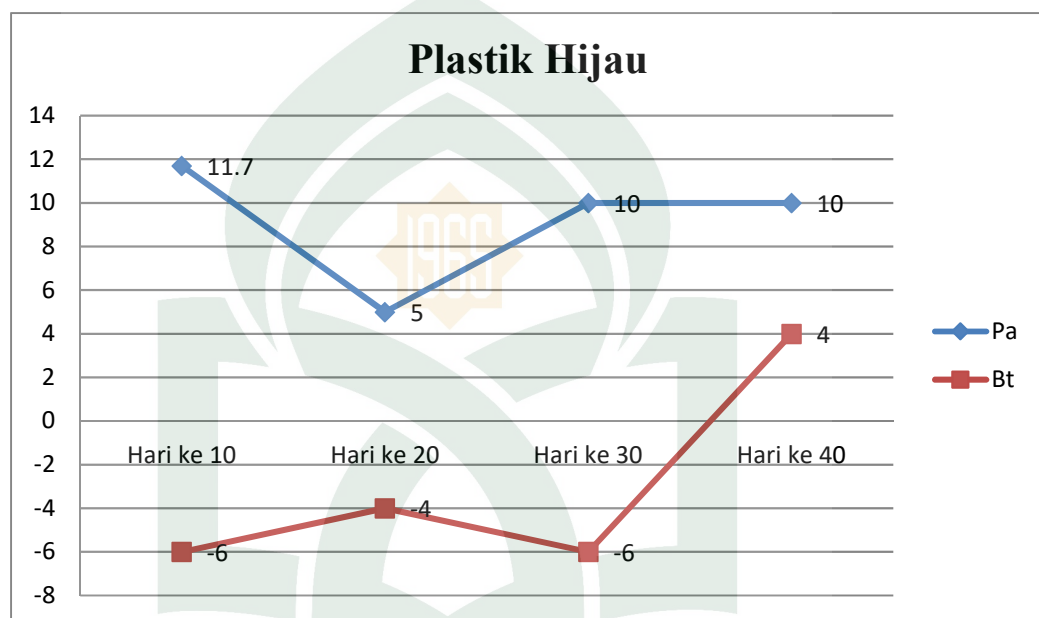

3. Plastik Warna Ungu

Tabel 5: Persentase Kehilangan Berat Plastik Ungu dengan Bakteri *Pseudomonas aeruginosa* (Pa)

Pengulangan	Berat Awal	Hari			
		10	20	30	40
I	0,0050	0,0056	0,0052	0,0058	0,0050
II	0,0050	0,0050	0,0051	0,0058	0,0051
III	0,0050	0,0050	0,0054	0,0054	0,0052
Rata- rata		0,0052	0,0052	0,0056	0,0051
% kehilangan berat		-4 %	-4 %	-12 %	-2 %

Tabel 6 : Persentase Kehilangan Berat Plastik Ungu dengan Bakteri *Bacillus thuringiensis* (Bt)

Pengulangan	Berat Awal	Hari			
		10	20	30	40
I	0,0050	0,0057	0,0051	0,0057	0,0057
II	0,0050	0,0057	0,0063	0,0059	0,0055
III	0,0050	0,0054	0,0047	0,0057	0,0050
Rata- rata		0,0052	0,0053	0,0057	0,0054
% kehilangan berat		-12 %	2 %	-10 %	-2 %

Gambar 3 : Grafik Hasil Persentase Kehilangan Berat Plastik Ungu

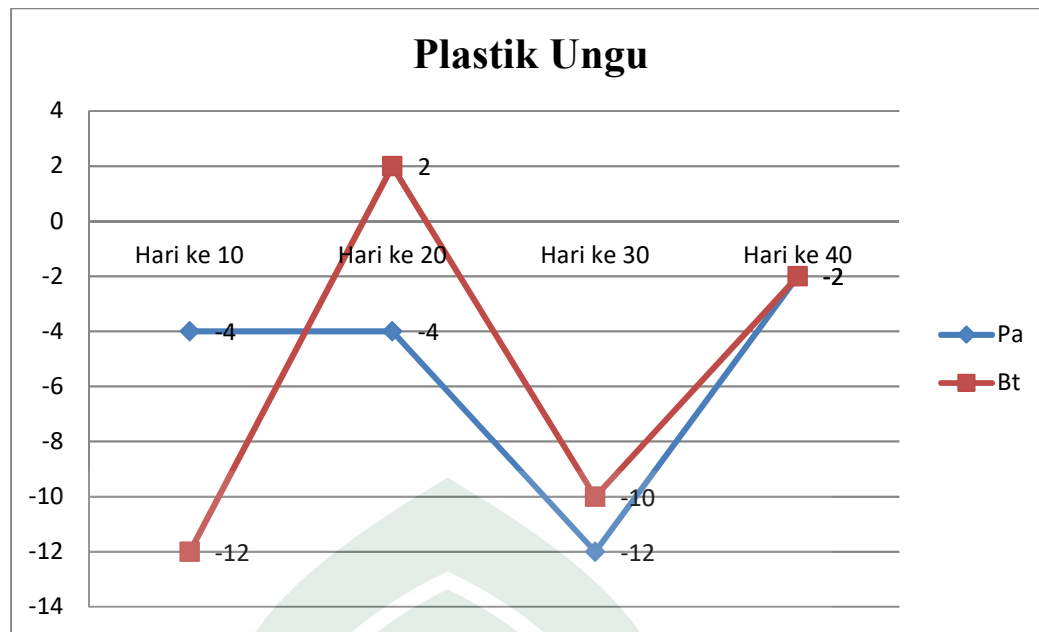

Lampiran 3. Hasil Regangan Plastik

1. Plastik Warna Biru

Tabel 1: Hasil Regangan Plastik Biru dengan Bakteri *Pseudomonas aeruginosa* (Pa)

Pengulangan	Regangan Awal	Hari			
		10	20	30	40
I	2 x 2 cm	2 x 1,9 cm	2 x 1,9 cm	2 x 2 cm	2 x 2 cm
II	2 x 2 cm	2 x 2,1 cm	2 x 1,9 cm	1,9 x 1,9 cm	2 x 1,9 cm
III	2 x 2 cm	2 x 2,1 cm	2 x 2 cm	2 x 2 cm	2 x 2 cm
Rata- rata		2 x 2,03 cm	2x1,93 cm	1,9 x 1,9 cm	2 x1,9 cm
Regangan Plastik		0 cm	0 cm	0,0004 cm	0 cm

Tabel 2: Hasil Regangan Plastik Biru dengan Bakteri *Bacillus thuringiensis* (Bt)

Pengulangan	Regangan Awal	Hari			
		10	20	30	40
I	2 x 2 cm	2 x 2 cm	2 x 2 cm	2 x 2 cm	2 x 2 cm
II	2 x 2 cm	2 x 2 cm	2 x 2 cm	2 x 2 cm	2 x 2 cm
III	2 x 2 cm	2 x 2 cm	2 x 1,9 cm	2 x 1,9 cm	2 x 2 cm
Rata- rata		2 x 2 cm	2 x 1,96 cm	2 x 1,96 cm	2 x 2 cm
Regangan Plastik		0 cm	0 cm	0 cm	0 cm

Gambar 1: Grafik Besar Regangan Plastik Biru

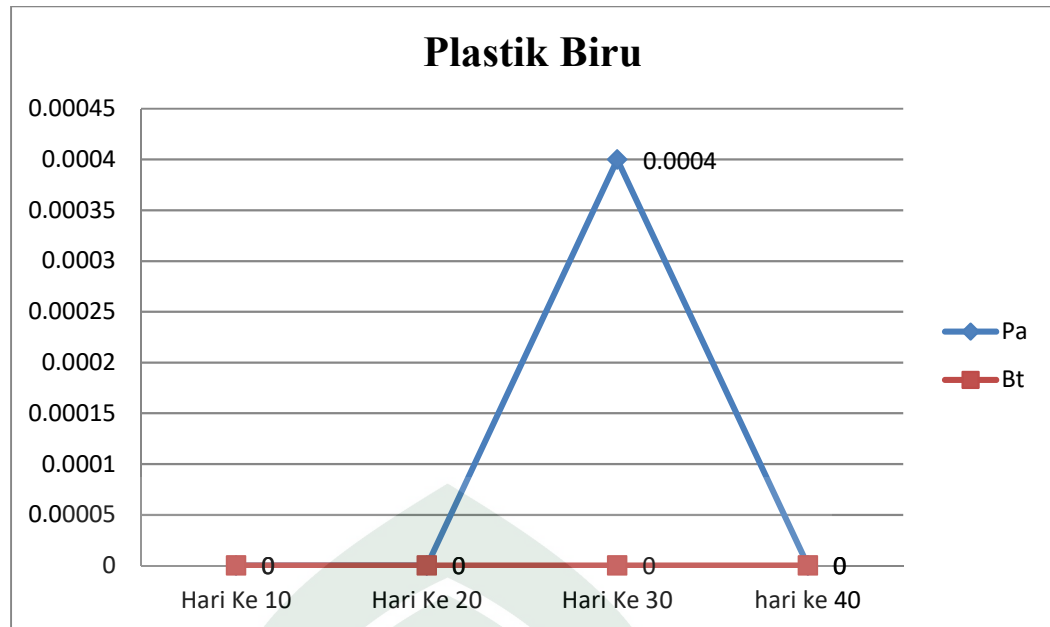

2. Plastik Warna Hijau

Tabel 3: Data Regangan Plastik Hijau Dengan Bakteri *Pseudomonas aeruginosa* (Pa)

Pengulangan	Rwgangan Awal	Hari			
		10	20	30	40
I	2 x 2 cm	2 x 2 cm	2 x 1,9 cm	2 x 2 cm	1,9 x 1,9 cm
II	2 x 2 cm	2 x 2 cm	2 x 1,9 cm	2 x 1,9 cm	2 x 2 cm
III	2 x 2 cm	2 x 2 cm	2 x 2 cm	2 x 2 cm	2 x 2,1 cm
Rata- rata		2 x 2 cm	2 x 1,93 cm	2 x 1,96 cm	1,96 x 2 cm
Regangan Plastik		0 cm	0 cm	0 cm	0 cm

Tabel 4: Data Regangan Plastik Hijau Dengan Bakteri *Bacillus thuringiensis* (Bt)

Pengulangan	Regangan Awal	Hari			
		10	20	30	40
I	2 x 2 cm	2 x 2 cm	2 x 2 cm	2 x 2 cm	2 x 2 cm
II	2 x 2 cm	2 x 2 cm	2 x 2 cm	2 x 2 cm	2 x 2 cm
III	2 x 2 cm	2 x 2 cm	2 x 1,9 cm	2 x 1,9 cm	1,9 x 1,9 cm
Rata- rata		2 x 2 cm	2 x 1,93 cm	2 x 1,96 cm	1,96 x 1,96 cm
Regangan Plastik		0 cm	0 cm	0 cm	0.0004 cm

Gambar 2: Grafik Regangan Plastik Hijau

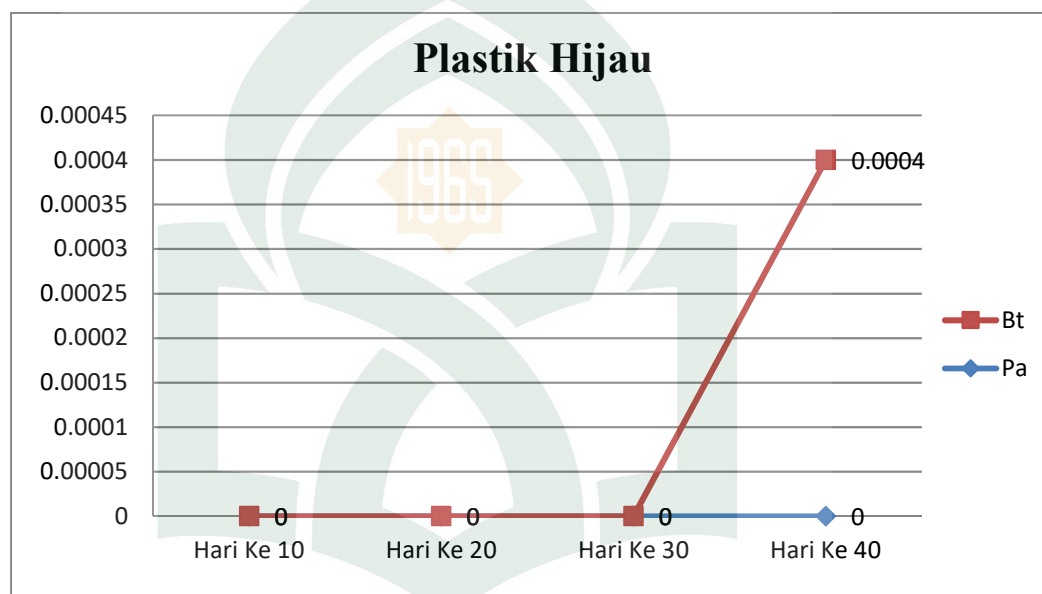

3. Plastik Warna Ungu

Tabel 5: Data Regangan Plastik Ungu Dengan Bakteri *Pseudomonas aeruginosa* (Pa)

Pengulangan	Regangan Awal	Hari			
		10	20	30	40
I	2 x 2 cm	2 x 2 cm	2 x 2 cm	2 x 2 cm	2 x 2 cm
II	2 x 2 cm	2 x 1,9 cm	2 x 2 cm	2 x 2 cm	2 x 2 cm
III	2 x 2 cm	2 x 2 cm	2 x 2 cm	2 x 2 cm	2 x 2 cm
Rata- rata		2 x 1,96 cm	2 x 2 cm	2 x 2 cm	2 x 2 cm
Regangan Plastik		0 cm	0 cm	0 cm	0 cm

Tabel 6: Data Regangan Plastik Ungu Dengan Bakteri *Bacillus thuringiensis* (Bt)

Pengulangan	Regangan Awal	Hari			
		10	20	30	40
I	2 x 2 cm	2 x 2 cm	2 x 1,9 cm	2 x 1,9 cm	1,9 x 1,9 cm
II	2 x 2 cm	2 x 2 cm	2 x 1,9 cm	2 x 1,9 cm	2 x 1,9 cm
III	2 x 2 cm	2 x 1,9 cm	2 x 1,9 cm	1,9 x 1,9 cm	1,9 x 1,9 cm
Rata- rata		2 x 1,96 cm	2 x 1,9 cm	1,96 x 1,9 cm	1,93 x 1,9 cm
Regangan Plastik		0	0	0.001	0.0018

Gambar 3: Grafik Regangan Plastik Ungu

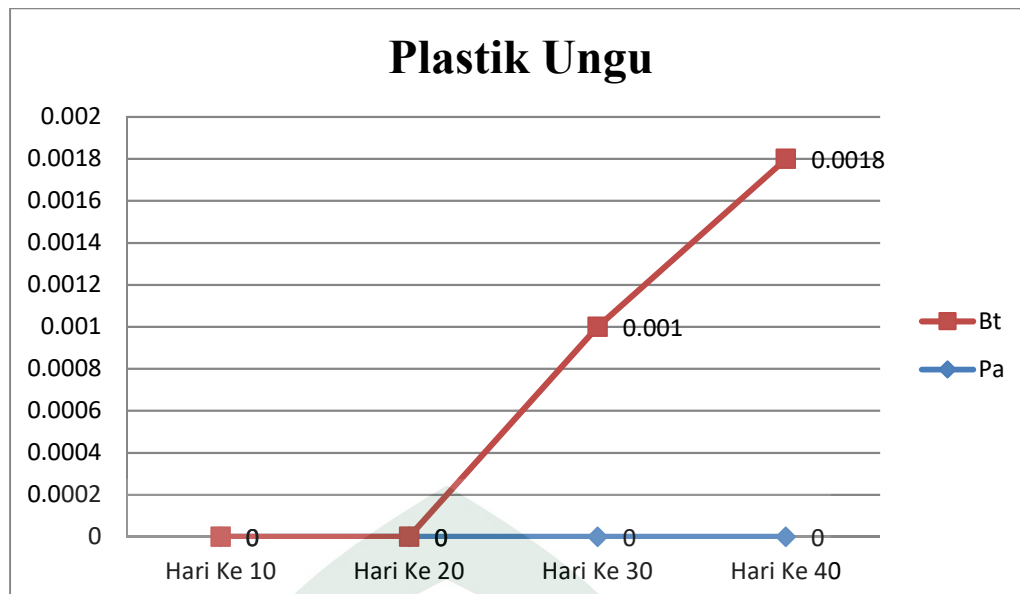

Lampiran 4: Hasil Uji rAnova dilanjut Uji Duncans dengan taraf signifikan 5% Pada
Persentase Kehilangan Berat Plastik

1. Plastik biru dengan bakteri *Pseudomonas aeruginosa*

ANOVA

Berat Plastik Biru

	Sum of Squares	df	Mean Square	F	Sig.
Between Groups	.093	4	.023	1.051	.429
Within Groups	.221	10	.022		
Total	.314	14			

2. Plastik biru dengan bakteri *Bacillus thuringiensis*

ANOVA

Berat plastik biru

	Sum of Squares	df	Mean Square	F	Sig.
Between Groups	.015	4	.004	4.267	.029
Within Groups	.009	10	.001		
Total	.024	14			

Multiple Comparisons

Dependent Variable: Berat plastik biru

	(I) Masa Inkubasi	(J) Masa Inkubasi	Mean Difference (I-J)	Std. Error	Sig.	95% Confidence Interval	
						Lower Bound	Upper Bound
LSD	Berat Awal	10 Hari	.02333	.02413	.356	-.0304	.0771
		20 Hari	-.03667	.02413	.160	-.0171	.0904
		30 Hari	.01000	.02413	.687	-.0438	.0638
		40 Hari	.09000*	.02413	.004	.0362	.1438

10 Hari	Berat Awal	-.02333	.02413	.356	-.0771	.0304
	20 Hari	.01333	.02413	.593	-.0404	.0671
	30 Hari	-.01333	.02413	.593	-.0671	.0404
	40 Hari	.06667*	.02413	.020	.0129	.1204
20 Hari	Berat Awal	-.03667	.02413	.160	-.0904	.0171
	10 Hari	-.01333	.02413	.593	-.0671	.0404
	30 Hari	-.02667	.02413	.295	-.0804	.0271
	40 Hari	.05333	.02413	.052	-.0004	.1071
30 Hari	Berat Awal	-.01000	.02413	.687	-.0638	.0438
	10 Hari	.01333	.02413	.593	-.0404	.0671
	20 Hari	.02667	.02413	.295	-.0271	.0804
	40 Hari	.08000*	.02413	.008	.0262	.1338
40 Hari	Berat Awal	-.09000*	.02413	.004	-.1438	-.0362
	10 Hari	-.06667*	.02413	.020	-.1204	-.0129
	20 Hari	-.05333	.02413	.052	-.1071	.0004
	30 Hari	-.08000*	.02413	.008	-.1338	-.0262

*. The mean difference is significant at the 0.05 level.

Berat plastik biru

	Masa Inkubasi	N	Subset for alpha = 0.05	
			1	2
Duncan ^a	4	3	.5100	
	2	3	.5633	.5633
	1	3		.5767
	3	3		.5900
	Berat Awal	3		.6000
	Sig.		.052	.187

3. Plastik hijau dengan bakteri *pseudomonas aeruginosa*

ANOVA

Berat Plastik Hijau

	Sum of Squares	df	Mean Square	F	Sig.
Between Groups	.007	4	.002	5.867	.011
Within Groups	.003	10	.000		
Total	.010	14			

Multiple Comparisons

Dependent Variable: Berat Plastik Hijau

	(I) Masa Inkubasi	(J) Masa Inkubasi	Mean Difference (I-J)	Std. Error	Sig.	95% Confidence Interval	
						Lower Bound	Upper Bound
LSD	Berat Awal	10 Hari	.06333*	.01414	.001	.0318	.0948
		20 Hari	.03333*	.01414	.040	.0018	.0648
		30 Hari	.05333*	.01414	.004	.0218	.0848
		40 Hari	.04000*	.01414	.018	.0085	.0715
	10 Hari	Berat Awal	-.06333*	.01414	.001	-.0948	-.0318
		20 Hari	-.03000	.01414	.060	-.0615	.0015
		30 Hari	-.01000	.01414	.496	-.0415	.0215
		40 Hari	-.02333	.01414	.130	-.0548	.0082
	20 Hari	Berat Awal	-.03333*	.01414	.040	-.0648	-.0018
		10 Hari	.03000	.01414	.060	-.0015	.0615
		30 Hari	.02000	.01414	.188	-.0115	.0515
		40 Hari	.00667	.01414	.647	-.0248	.0382
30 Hari	Berat Awal	-.05333*	.01414	.004	-.0848	-.0218	
	10 Hari	.01000	.01414	.496	-.0215	.0415	
	20 Hari	-.02000	.01414	.188	-.0515	.0115	
	40 Hari	-.01333	.01414	.368	-.0448	.0182	

40 Hari	Berat Awal	-.04000*	.01414	.018	-.0715	-.0085
	10 Hari	.02333	.01414	.130	-.0082	.0548
	20 Hari	-.00667	.01414	.647	-.0382	.0248
	30 Hari	.01333	.01414	.368	-.0182	.0448

*. The mean difference is significant at the 0.05 level.

Berat Plastik Hijau

Masa Inkubasi	N	Subset for alpha = 0.05	
		1	2
Duncan ^a			
1	3	.5367	
3	3	.5467	
4	3	.5600	
2	3	.5667	
Berat Awal	3		.6000
Sig.		.076	1.000

4. Plastik hijau dengan bakteri *bacillus thuringiensis*

ANOVA

Berat Plastik Hijau

	Sum of Squares	df	Mean Square	F	Sig.
Between Groups	.005	4	.001	1.294	.336
Within Groups	.010	10	.001		
Total	.015	14			

UNIVERSITAS ISLAM NEGERI
ALAUDDIN
 MAKASSAR

5. Plastik ungu dengan bakteri *pseudomonas aeruginosa*

ANOVA

Berat Plastik Ungu

	Sum of Squares	df	Mean Square	F	Sig.
Between Groups	.008	4	.002	4.734	.021
Within Groups	.004	10	.000		
Total	.012	14			

Multiple Comparisons

Dependent Variable: Berat Plastik Ungu

	(I) Masa Inkubasi	(J) Masa Inkubasi	Mean Difference (I-J)	Std. Error	Sig.	95% Confidence Interval	
						Lower Bound	Upper Bound
LSD	Berat Awal	10 Hari	-.02000	.01660	.256	-.0570	.0170
		20 Hari	-.02333	.01660	.190	-.0603	.0137
		30 Hari	-.06667*	.01660	.002	-.1037	-.0297
		40 Hari	-.01000	.01660	.560	-.0470	.0270
	10 Hari	Berat Awal	.02000	.01660	.256	-.0170	.0570
		20 Hari	-.00333	.01660	.845	-.0403	.0337
		30 Hari	-.04667*	.01660	.018	-.0837	-.0097
		40 Hari	.01000	.01660	.560	-.0270	.0470
	20 Hari	Berat Awal	.02333	.01660	.190	-.0137	.0603
		10 Hari	.00333	.01660	.845	-.0337	.0403
		30 Hari	-.04333*	.01660	.026	-.0803	-.0063
		40 Hari	.01333	.01660	.441	-.0237	.0503
	30 Hari	Berat Awal	.06667*	.01660	.002	.0297	.1037
		10 Hari	.04667*	.01660	.018	.0097	.0837
		20 Hari	.04333*	.01660	.026	.0063	.0803
		40 Hari	.05667*	.01660	.007	.0197	.0937
40 Hari	Berat Awal	.01000	.01660	.560	-.0270	.0470	
	10 Hari	-.01000	.01660	.560	-.0470	.0270	

20 Hari	-.01333	.01660	.441	-.0503	.0237
30 Hari	-.05667*	.01660	.007	-.0937	-.0197

*. The mean difference is significant at the 0.05 level.

Berat Plastik Ungu

Masa Inkubasi	N	Subset for alpha = 0.05	
		1	2
Duncan ^a Berat Awal	3	.5000	
4	3	.5100	
1	3	.5200	
2	3	.5233	
3	3		.5667
Sig.		.219	1.000

6. Plastik Ungu dengan bakteri *Bacillus thuringiensis*

ANOVA

Berat Plastik ungu

	Sum of Squares	df	Mean Square	F	Sig.
Between Groups	.012	4	.003	3.932	.036
Within Groups	.007	10	.001		
Total	.019	14			

Multiple Comparisons

Dependent Variable: Berat Plastik ungu

	(I) Masa Inkubasi	(J) Masa Inkubasi	Mean Difference (I-J)	Std. Error	Sig.	95% Confidence Interval	
						Lower Bound	Upper Bound
LSD	Berat Awal	10 Hari	-.06000*	.02221	.022	-.1095	-.0105
		20 Hari	.01000	.02221	.662	-.0395	.0595
		30 Hari	-.05000*	.02221	.048	-.0995	-.0005
		40 Hari	-.01000	.02221	.662	-.0595	.0395

10 Hari	Berat Awal	.06000*	.02221	.022	.0105	.1095
	20 Hari	.07000*	.02221	.010	.0205	.1195
	30 Hari	.01000	.02221	.662	-.0395	.0595
	40 Hari	.05000*	.02221	.048	.0005	.0995
20 Hari	Berat Awal	-.01000	.02221	.662	-.0595	.0395
	10 Hari	-.07000*	.02221	.010	-.1195	-.0205
	30 Hari	-.06000*	.02221	.022	-.1095	-.0105
	40 Hari	-.02000	.02221	.389	-.0695	.0295
30 Hari	Berat Awal	.05000*	.02221	.048	.0005	.0995
	10 Hari	-.01000	.02221	.662	-.0595	.0395
	20 Hari	.06000*	.02221	.022	.0105	.1095
	40 Hari	.04000	.02221	.102	-.0095	.0895
40 Hari	Berat Awal	.01000	.02221	.662	-.0395	.0595
	10 Hari	-.05000*	.02221	.048	-.0995	-.0005
	20 Hari	.02000	.02221	.389	-.0295	.0695
	30 Hari	-.04000	.02221	.102	-.0895	.0095

*. The mean difference is significant at the 0.05 level.

Berat Plastik ungu

	Masa Inkubasi	N	Subset for alpha = 0.05		
			1	2	3
Duncan ^a	2	3	.4900		
	Berat Awal	3	.5000	.5000	
	4	3	.5100	.5100	.5100
	3	3		.5500	.5500
	1	3			.5600
	Sig.		.410	.057	.057

Means for groups in homogeneous subsets are displayed.

a. Uses Harmonic Mean Sample Size = 3.000.

Lampiran 5: Hasil uji ragam Anova Lanjut Uji Duncans regangan plastik

1. Plastik warna biru dengan bakteri *Pseudomonas aeruginosa***ANOVA**

Regangan Plastik Biru

	Sum of Squares	df	Mean Square	F	Sig.
Between Groups	.089	4	.022	.852	.524
Within Groups	.261	10	.026		
Total	.350	14			

2. Plastik biru dengan bakteri *Bacillus thuringiensis***ANOVA**

Regangan Plastik Biru

	Sum of Squares	df	Mean Square	F	Sig.
Between Groups	.016	4	.004	.750	.580
Within Groups	.053	10	.005		
Total	.069	14			

3. Plastik hijau dengan bakteri *Pseudomonas aeruginosa***ANOVA**

Regangan Plastik Hijau

	Sum of Squares	df	Mean Square	F	Sig.
Between Groups	.037	4	.009	.397	.806
Within Groups	.233	10	.023		
Total	.270	14			

4. Plastik hijau dengan bakteri *Bacillus thuringiensis***ANOVA**

Regangan Plastik Hijau

	Sum of Squares	df	Mean Square	F	Sig.
Between Groups	.036	4	.009	.578	.686
Within Groups	.155	10	.015		
Total	.190	14			

5. Plastik ungu dengan bakteri *Pseudomonas aeruginosa***ANOVA**

Regangan Plastik Hijau

	Sum of Squares	df	Mean Square	F	Sig.
Between Groups	.011	4	.003	1.000	.452
Within Groups	.027	10	.003		
Total	.037	14			

6. Plastik ungu dengan bakteri *Bacillus thuringiensis***ANOVA**

Regangan Awal

	Sum of Squares	df	Mean Square	F	Sig.
Between Groups	.221	4	.055	7.392	.005
Within Groups	.075	10	.007		
Total	.296	14			

Multiple Comparisons

Dependent Variable: Regangan Awal

	(I) Masa Inkubasi	(J) Masa Inkubasi	Mean Difference (I-J)	Std. Error	Sig.	95% Confidence Interval		
						Lower Bound	Upper Bound	
LSD	Regangan Awal	10 Hari	.0667	.0706	.367	-.091	.224	
		20 Hari	.2000*	.0706	.018	.043	.357	
		30 Hari	.2633*	.0706	.004	.106	.421	
		40 Hari	.3267*	.0706	.001	.169	.484	
	10 Hari	Regangan Awal	10 Hari	-.0667	.0706	.367	-.224	.091
		20 Hari	20 Hari	.1333	.0706	.088	-.024	.291
		30 Hari	30 Hari	.1967*	.0706	.019	.039	.354
		40 Hari	40 Hari	.2600*	.0706	.004	.103	.417
	20 Hari	Regangan Awal	10 Hari	-.2000*	.0706	.018	-.357	-.043
		10 Hari	20 Hari	-.1333	.0706	.088	-.291	.024
		30 Hari	30 Hari	.0633	.0706	.391	-.094	.221
		40 Hari	40 Hari	.1267	.0706	.103	-.031	.284
	30 Hari	Regangan Awal	10 Hari	-.2633*	.0706	.004	-.421	-.106
		10 Hari	20 Hari	-.1967*	.0706	.019	-.354	-.039
		20 Hari	30 Hari	-.0633	.0706	.391	-.221	.094
		40 Hari	40 Hari	.0633	.0706	.391	-.094	.221
40 Hari	Regangan Awal	10 Hari	-.3267*	.0706	.001	-.484	-.169	
	10 Hari	20 Hari	-.2600*	.0706	.004	-.417	-.103	
	20 Hari	30 Hari	-.1267	.0706	.103	-.284	.031	
	30 Hari	40 Hari	-.0633	.0706	.391	-.221	.094	

* . The mean difference is significant at the 0.05 level.

Regangan Awal

Masa Inkubasi	N	Subset for alpha = 0.05		
		1	2	3
Duncan ^a 40 Hari	3	3.673		
30 Hari	3	3.737		
20 Hari	3	3.800	3.800	
10 Hari	3		3.933	3.933
Regangan Awal	3			4.000
Sig.		.117	.088	.367

Means for groups in homogeneous subsets are displayed.

a. Uses Harmonic Mean Sample Size = 3.000.



Lampiran 6 .Alat dan Bahan





UNIVERSITAS ISLAM NEGERI
ALAUDDIN
M A K A S S A R

Lampiran 3. Persiapan isolate bakteri

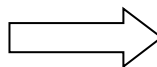

Pseudomonas aeruginosa

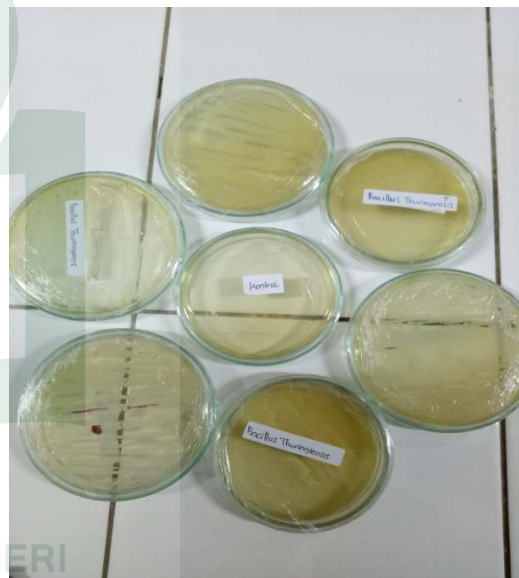
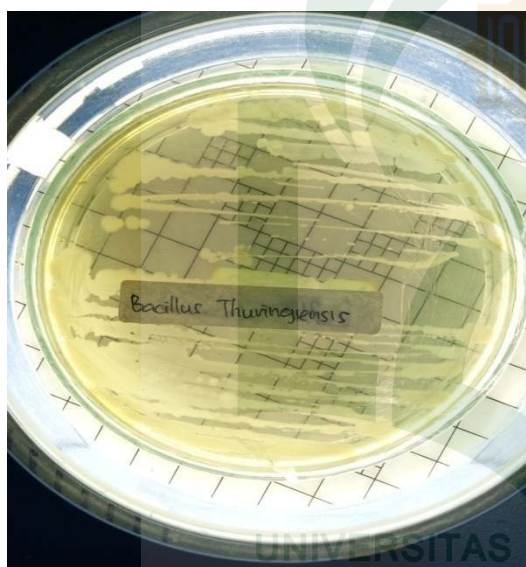

Bacillus thuringiensis

Persiapan kantong plastik

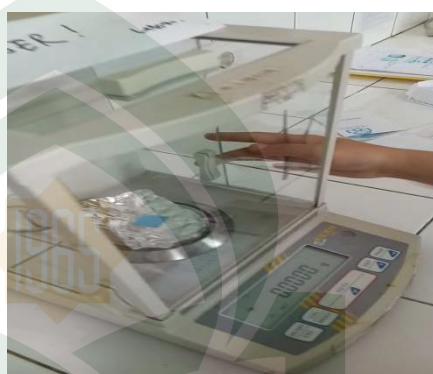

Proses sterilisasi bahan-bahan yang digunakan



Proses pembilasan kantong plastik

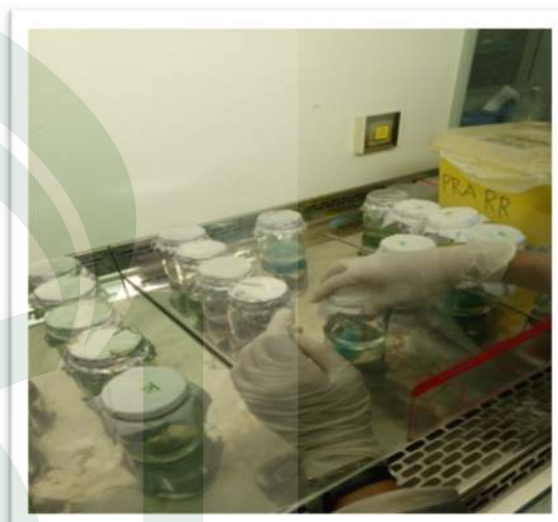
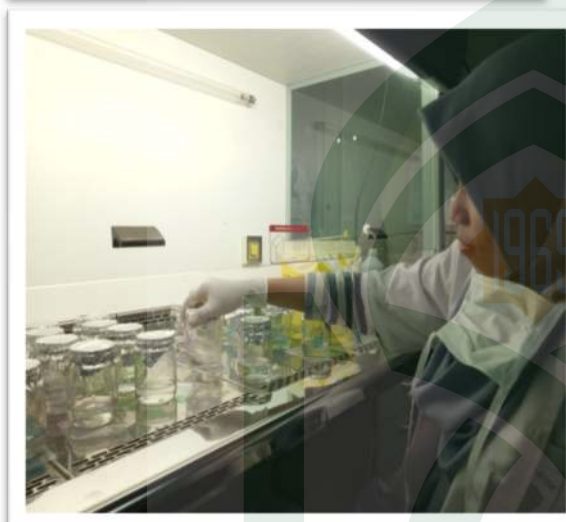
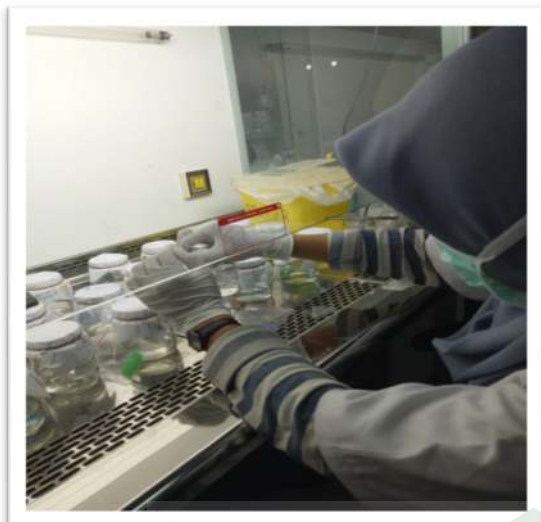



Penanaman bakteri kedalam media NB



Pengambilan sampel Plastik

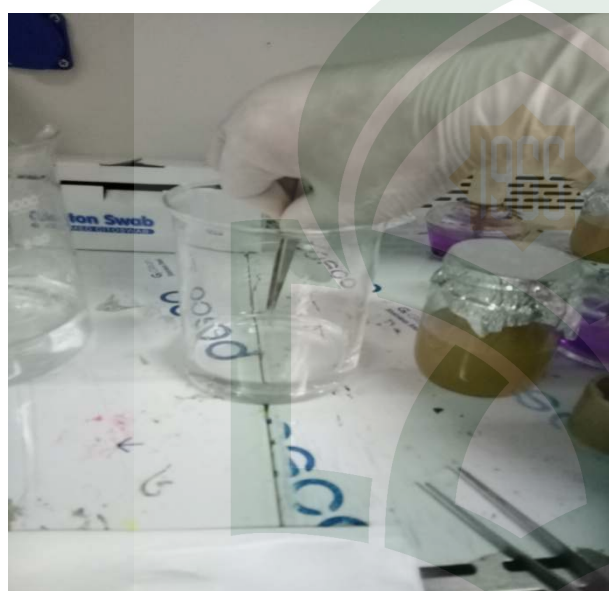
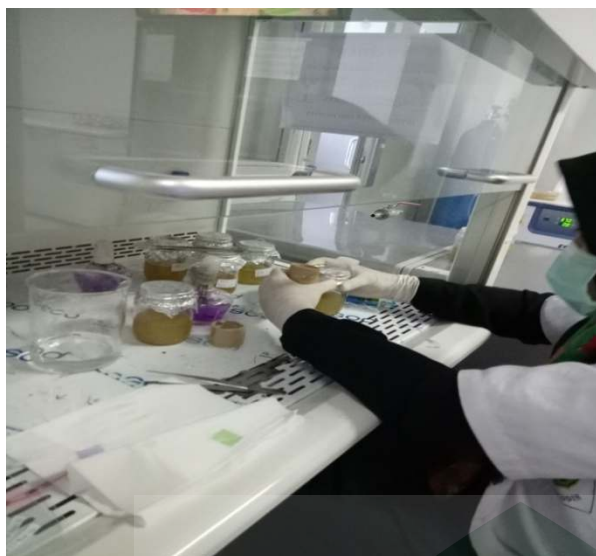

Hasil Dari Masa Inkubasi Selama 40 hari

a. Bakteri pseudomonas aeruginosa (Plastik Biru, Hijau, Ungu)



b. *Bacillus thuringiensis* (Plastik Biru, Hijau dan Ungu)



RIWAYAT HIDUP



Fitri syam merupakan anak ke-1 dari 5 bersaudara, hasil buah cinta oleh pasangan Ayahanda Suardi dan Ibunda Marni. Penulis lahir pada tanggal 04 januari 1995 tempat lahir Pinrang dan memulai jenjang pendidikan di SDN Inpres Menre pada tahun 2002 dan selesai pada tahun 2007. Pada tahun yang sama, penulis melanjutkan pendidikan di SMP Negeri 3 Mangki dan penulis menyelesaikan pendidikan di pada tahun 2010. Kemudian penulis melanjutkan pendidikan di SMA Negeri 1 Cempa, selama di SMA Negeri 2 Libureng penulis juga mengikuti berbagai kegiatan ekstrakurikuler yang ada di sekolah seperti kegiatan pramuka. Penulis selesai di jenjang SMA tahun 2013. Tidak berhenti di situ penulis melanjutkan studinya di Universitas Islam Negeri (UIN) Alauddin Makassar dan Alhamdulillah diterima di Fakultas Sains Dan Teknologi Jurusan Biologi. Selama dibangku perkuliahan penulis pernah mengikuti organisasi pengurus lembaga yaitu anggota HMJ Biologi FST-UINAM periode 2015-2016 dan alhamdulillah penulis selesai pada tahun 2017.