

**IDENTIFIKASI METABOLIT SEKUNDER EKSTRAK *n*-HEKSANA DARI  
KALUS DAUN ALPUKAT (*Persea americana* Mill.) DAN UJI TOKSISITAS  
TERHADAP *Artemia salina* Leach**



**Skripsi**

Diajukan untuk Memenuhi Salah Satu Syarat Meraih Gelar Sarjana Sains  
Jurusan Kimia Fakultas Sains dan Teknologi  
UIN Alauddin Makassar

**Oleh:**

UNIVERSITAS ISLAM NEGERI  
**ALAUDDIN**  
ANDI ARNITARIANI ANDI RISWAN  
NIM: 60500113020  
M A K A S S A R

FAKULTAS SAINS DAN TEKNOLOGI  
**UNIVERSITAS ISLAM NEGERI ALAUDDIN MAKASSAR**

**2018**

## LEMBAR PERNYATAAN KEASLIAN SKRIPSI

Mahasiswa yang bertandatangan di bawah ini :

Nama : Andi Arnitariani Andi Riswan  
NIM : 60500113020  
Tempat/ Tgl Lahir : Bulukumba/ 20 Juni 1995  
Jurusan : Kimia  
Fakultas : Sains dan Teknologi  
Alamat : Jl. H. M Yasin Limpo, Romang Polong, Gowa  
Judul : Identifikasi Metabolit Sekunder Ekstrak n-Heksana dari Kalus Daun Alpukat (*Persea americana* Mill.) dan Uji Toksisitas terhadap *Artemia salina* Leach

Menyatakan dengan sesungguhnya dan penuh kesadaran bahwa skripsi ini benar adalah hasil karya sendiri. Jika dikemudian hari terbukti bahwa skripsi merupakan duplikat, tiruan, plagiat atau dibuat oleh orang lain. Sebagian atau seluruhnya, maka skripsi dan gelar yang diperoleh karenanya batal demi hukum.

Samata-Gowa , Juni 2018

Penyusun



**ANDI ARNITARIANI ANDI RISWAN**

**NIM: 60500113020**

## PENGESAHAN SKRIPSI

Skripsi yang berjudul, “Identifikasi Metabolit Sekunder Ekstrak n-Heksana dari Kalus Daun Alpukat (*Persea americana* Mill.) dan Uji Toksisitas terhadap *Artemia salina* Leach”, yang disusun oleh Andi Armitariani Andi Riswan, NIM: 60500113020, mahasiswa Jurusan Kimia pada Fakultas Sains dan Teknologi UIN Alauddin Makassar, telah diuji dan dipertahankan dalam sidang munaqasyah yang diselenggarakan pada hari Jum’at, 8 Juni 2018, bertepatan dengan 23 Ramadhan 1439 H, dinyatakan telah dapat diterima sebagai salah satu syarat untuk memperoleh gelar Sarjana dan Ilmu kimia, Jurusan Kimia (dengan beberapa perbaikan).

Makassar, 8 Juni 2018 M  
23 Ramadhan 1439 H.

### DEWAN PENGUJI

Ketua : Dr. Hj. Wasilah, S.T., M.T  
Sekertaris : Dra. St. Chadijah, M.Si  
Munaqisy I : Asriani Ilyas, S.Si., M.Si  
Munaqisy II : Dr. H. Muh Sadik Sabry, M.Ag  
Pembimbing I : Aisyah, S.Si., M.Si  
Pembimbing II : Sappewali, S.Pd., M.Si

(.....)  
(.....)  
(.....)  
(.....)  
(.....)  
(.....)

Diketahui Oleh:

Dekan Fakultas Sains dan Teknologi  
UIN Alauddin Makassar,



Prof. Dr. H. Arifuddin, M. Ag  
NIP: 19691205 199303 1 001

## KATA PENGANTAR

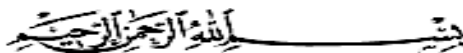

*Assalamu 'alaikum wr.wb.*

Segala puji bagi Allah swt karena atas rahmat dan hidayah-Nya sehingga Skripsi dengan judul “**Identifikasi Metabolit Sekunder Ekstrak n-Heksana dari Kalus Daun Alpukat (*Persea americana* Mill.) dan Uji Toksisitas terhadap *Artemia salina* Leach**”, ini dapat diselesaikan dengan baik dan tepat waktu.

Skripsi ini disusun sebagai salah satu syarat untuk memperoleh gelar sarjana sains (S.Si) di jurusan Kimia Fakultas Sains dan Teknologi UIN Alauddin Makassar. Terwujudnya skripsi ini tidak lepas dari bantuan berbagai pihak yang telah membimbing, memberikan ide-ide, dukungan yang sangat dibutuhkan oleh penulis dalam menyusun penulisan skripsi ini. Oleh karena itu, penulis ingin mengucapkan terima kasih yang sebesar-besarnya kepada kedua orang tua tersayang Ayahanda Andi Riswan S.IP dan Ibunda Sufiani Gaffar yang tak henti-hentinya memberikan doa serta dukungan moral selama penulis menempuh pendidikan hingga keperguruan tinggi. Penulis juga tak lupa menyampaikan rasa terima kasih yang sebesar-besarnya kepada:

1. Bapak Prof. Dr. Musafir, M.Si selaku rektor Universitas Islam Negeri (UIN) Alauddin Makassar.
2. Bapak Prof. Dr. H. Arifuddin, M.Ag. selaku Dekan Fakultas Sains dan Teknologi Universitas Islam Negeri (UIN) Makassar.
3. Ibu Sjamsiah, S.Si., M.Si., Ph.D selaku Ketua Jurusan Kimia, Fakultas Sains dan Teknologi Universitas Islam Negeri (UIN) Makassar

4. Ibu Dr. Rismawaty Sikanna, S.Si., M.Si selaku Sekertaris Jurusan Kimia, Fakultas Sains dan Teknologi Universitas Islam Negeri Makassar
5. Ibu Aisyah, S.Si.,M.Si selaku Pembimbing I yang telah berkenan meluangkan waktu dan tenaganya dalam membimbing dari awal penelitian hingga akhir penyusunan skripsi.
6. Bapak Sappewali S.Pd.,M.Si selaku Pembimbing II yang telah berkenan meluangkan waktu dan tenaganya dalam membimbing dari awal penelitian hingga akhir penyusunan skripsi.
7. Bapak Dr. H. Muh Sadik Sabry, M.Ag selaku Penguji Agama yang senantiasa memberikan kritik dan saran bagi penulis.
8. Segenap Dosen Jurusan Kimia, Fakultas Sains dan Teknologi Universitas Islam Negeri Makassar yang telah mendidik dan memberikan ilmu kepada penulis.
9. Para Laboran Jurusan Kimia, Nuraini, S.Si, Awaluddin, S.Si.,M.Si, Ahmad Yani, S.Si, Andi Nurahma, S.Si, Fitri Azis, S.Si., S.Pd dan Ismawanti, S.Si terimakasih banyak atas bantuannya.
10. Ibu Nursyamsi S.Si.,M.Sc selaku pembimbing dalam melakukan teknik kultur jaringan, yang tak henti-hentinya memberikan semangat kepada kami.
11. Kakakku yang selalu menjadi motivasi Rezkiani Andi Riswan dan Firman serta kedua adikku Andi Rian Hidayat dan Andi Zaskia Febriani yang senantiasa atas doa dan kesabarannya serta dukungan materil dan spiritual kepada penulis. Semoga Allah swt memberikan kesehatan dan menjaga mereka.
12. Sahabat-sahabatku terkhusus kepada Andi Sose, Nurul Hikma, Astrini Sakinah AR, Septi Nuryana M, Wahida Febria Ramadani, Kurnia Arini Putri, Muharram, Nirma Nasir Putri, Haliza dan Jusnia atas segala bantuan, doa, kesetian,



dukungan, serta kesabarannya dalam menemani penulis disetiap saat tersulit dalam penyusunan skripsi ini.

13. Senior 2010, 2011, 2012 juga junior angkatan 2014, 2015 dan 2016 serta semua pihak yang telah membantu dalam penyelesaian skripsi ini.

Penulis menyadari bahwa Skripsi ini masih jauh dari kesempurnaan oleh karenanya kritik dan saran yang membangun dari berbagai pihak sangat dibutuhkan. Akhirnya, semoga skripsi ini dapat memberikan manfaat bagi Penulis dan bagi pembaca umumnya.

*Wassalamu 'alaikumwr.wb*

Samata,

Juni 2018

ANDI ARNITARIANI ANDI RISWAN

NIM: 60500113020

UNIVERSITAS ISLAM NEGERI  
**ALAUDDIN**  
M A K A S S A R

## DAFTAR ISI

<b>HALAMAN SAMPUL</b> .....	<b>i</b>
<b>LEMBAR PERNYATAAN KEASLIAN SKRIPSI</b> .....	<b>ii</b>
<b>LEMBAR PENGESAHAN</b> .....	<b>iii</b>
<b>KATA PENGANTAR</b> .....	<b>iv-vi</b>
<b>DAFTAR ISI</b> .....	<b>vii-ix</b>
<b>DAFTAR TABEL</b> .....	<b>x</b>
<b>DAFTAR GAMBAR</b> .....	<b>xi</b>
<b>DAFTAR LAMPIRAN</b> .....	<b>xii</b>
<b>ABSTRAK</b> .....	<b>xiii</b>
<b>ABSTRACT</b> .....	<b>xiv</b>
<b>BAB I PENDAHULUAN</b> .....	<b>1-7</b>
A. Latar Belakang .....	1
B. Rumusan Masalah .....	6
C. Tujuan Penelitian .....	6
D. Manfaat Penelitian .....	7
<b>BAB II TINJAUAN PUSTAKA</b> .....	<b>8-30</b>
A. Alpukat ( <i>Persea americana</i> Mill.).....	8
B. Metabolit Sekunder.....	11
1. Alkaloid.....	11
2. Flavonoid .....	12
3. Triterpenoid .....	13
4. Saponin .....	13
5. Tanin .....	14

6. Kuinon .....	14
C. Kultur jaringan .....	15
1. Definisi dan Manfaat Kultur Jaringan.....	15
2. Produksi Senyawa Metabolit Sekunder .....	19
3. Kultur Kalus .....	19
4. Zat Pengatur Tumbuh .....	21
D. Ekstraksi dan Identifikasi Komponen Kimia .....	23
1. Ekstraksi .....	23
2. Identifikasi Komponen Kimia .....	24
E. Spektrofotometri Infra Red (IR).....	25
F. Gas Chromatography-Mass Spectrometry (GC-MS).....	26
G. Uji Toksisitas .....	26
H. Larva Udang ( <i>Artemia salina</i> Leach.).....	27
I. <i>Brine Shimp Lethality Test</i> (BSLT) .....	30
<b>BAB III METODOLOGI PENELITIAN .....</b>	<b>31-38</b>
A. Waktu dan Tempat.....	31
B. Alat dan Bahan.....	31
1. Alat.....	31
2. Bahan.....	31
C. Prosedur Kerja.....	32
1. Kultur Jaringan Eksplan Daun Alpukat .....	32
2. Isolasi Kalus Alpukat ( <i>Persea americana</i> Mill.) .....	34
3. Identifikasi Menggunakan Spektrofotometer Infra Red (IR).....	36
4. Identifikasi Menggunakan GCMS .....	
5. Uji Toksisitas Sampel Menggunakan Larva Udang.....	37



<b>BAB IV HASIL DAN PEMBAHASAN</b> .....	39-51
A. Hasil Penelitian .....	39
1. Identifikasi Metabolit Sekunder Ekstrak n-heksana .....	39
2. Uji Toksisitas Ekstrak n-Heksana .....	40
B. Pembahasan .....	41
1. Preparasi Sampel.....	41
2. Ekstraksi.....	42
3. Identifikasi Metabolit Sekunder Ekstrak n-Heksana.....	43
4. Uji Toksisitas Ekstrak n-Heksana .....	48
<b>BAB V PENUTUP</b> .....	52
A. Kesimpulan .....	52
B. Saran.....	52
<b>DAFTAR PUSTAKA</b> .....	<b>53-57</b>
<b>LAMPIRAN-LAMPIRAN</b> .....	<b>58-77</b>
<b>DAFTAR RIWAYAT HIDUP</b> .....	<b>78</b>

## DAFTAR TABEL

Tabel 2.1. Pelarut Organik .....	24
Tabel 4.1. Hasil Uji Fitokimia Ekstrak n-Heksana kalus Alpukat .....	39
Tabel 4.2. Hasil Serapan Spektroskopi IR .....	40
Tabel 4.3. Hasil Analisis GC-MS .....	40



## DAFTAR GAMBAR

Gambar 2.1	Alpukat ( <i>Persea Americana</i> Mill.).....	8
Gambar 2.2	Struktur Dasar Alkaloid .....	12
Gambar 2.3	Struktur Dasar Flavanoid .....	12
Gambar 2.4	Struktur Triterpenoid.....	13
Gambar 2.5	Struktur Saponin.....	13
Gambar 2.6	Struktur Dasar Tanin .....	14
Gambar 2.7	Struktur Dasar Kuinon .....	15
Gambar 2.8	Kurva pertumbuhan sigmoid pada sel dan organ tanaman .....	20
Gambar 2.9	Instrumentasi GC-MS .....	26
Gambar 2.10	<i>Artemia Salina</i> Leach.....	29
Gambar 4.1	Hasil Serapan Spektroskopi IR .....	44
Gambar 4.2	Kromatogram Ekstrak n-heksana.....	46
Gambar 4.3	Pola Fragmentasi Senyawa Kampasterol .....	47
Gambar 4.4	Pola Fragmentasi Senyawa Stigmasterol .....	47

## DAFTAR LAMPIRAN

Lampiran 1 Diagram alir Penelitian .....	58
Lampiran 2 Bagan Kerja Penelitian .....	59
Lampiran 3 Komposisi Stok Media Murashige Skoog (MS) .....	63
Lampiran 4 Dokumentasi Penelitian.....	64
Lampiran 5 Perhitungan Persen (%) Kadar Air Kalus dari Daun Alpukat .....	69
Lampiran 6 Pembuatan Reagen .....	70
Lampiran 7 Perhitungan Konsentrasi Larutan Uji Toksisitas .....	72
Lampiran 8 Tabel Probit untuk Uji Toksisitas .....	75
Lampiran 9 Tabel Uji Toksisitas Larva .....	76
Lampiran 10 Perhitungan LC <sub>50</sub> .....	77



## ABSTRAK

**Nama : Andi Arnitariani Andi Riswan**

**Nim : 60500113020**

**Judul : Identifikasi Metabolit Sekunder Ekstrak n-Heksana dari Kalus Daun  
Alpukat (*Persea americana* Mill.) dan Uji Toksisitas terhadap *Artemia  
salina* Leach**

---

Alpukat (*Persea americana* Mill.) merupakan salah satu jenis tanaman yang banyak digunakan masyarakat sebagai obat tradisional, khususnya pada daunnya, yang mengandung metabolit sekunder, yaitu flavonoid, alkaloid, saponin, tanin katekat, kuinon, dan triterpenoid yang berpotensi sebagai senyawa antikanker. Penelitian ini bertujuan untuk mengidentifikasi senyawa metabolit sekunder ekstrak n-heksana kalus alpukat dan mengetahui pengaruh bioaktivitas terhadap kematian larva udang *Artemia salina* Leach. Ekstrak n-heksana kalus alpukat diperoleh melalui proses maserasi menggunakan pelarut n-heksana, lalu diuapkan dengan *rotary evaporator*. Ekstrak yang diperoleh diidentifikasi dengan uji fitokimia, FTIR dan GCMS, serta pengujian toksisitas menggunakan metode Brine Shrimp Lethaly Test (BSLT).

Hasil penelitian menunjukkan bahwa ekstrak n-heksana kalus alpukat (*Persea americana* Mill) berdasarkan uji fitokimia mengandung metabolit sekunder yaitu flavonoid, alkaloid, steroid dan saponin. Identifikasi menggunakan FTIR menunjukkan senyawa golongan flavonoid dan identifikasi menggunakan GCMS menunjukkan senyawa steroid golongan sterol. Hasil uji toksisitas terhadap larva udang *Artemia salina* menunjukkan bahwa ekstrak n-heksana kalus alpukat bersifat sangat toksik dengan nilai  $LC_{50}$  yaitu 7,94 ppm.

Kata kunci: Alpukat (*Persea americana* Mill.), ekstrak n-heksana, identifikasi, kalus, toksisitas

## ABSTRACT

**Name : Andi Arnitariani Andi Riswan**

**Nim : 60500113020**

**Title : Secondary Metabolite Identification N-hexane Extract from Avocado Leaf Callus (*Persea americana* Mill.) and Toxicity Test against *Artemia salina* Leach**

---

Avocado (*Persea americana* Mill.) is one of the most widely used crops for traditional medicine, especially on its leaves, containing secondary metabolites, namely flavonoids, alkaloids, saponins, tannins, quinones, and triterpenoids that have the potential of anticancer compounds. This study aims to identify secondary metabolite compounds of n-hexane extract of avocado callus and to know the effect of bioactivity on shrimp larvae mortality of *Artemia salina* Leach. The n-hexane extract of avocado callus was obtained by maceration process using n-hexane solvent, then evaporated with rotary evaporator. The extract obtained was identified by phytochemical and FTIR test, and toxicity test using Brine Shrimp Lethality Test (BSLT) method.

The results showed that the n-hexane extract of the avocado callus (*Persea americana* Mill.) based on the phytochemical test contained secondary metabolites namely flavonoids, alkaloids, steroids and saponins. Identification using FTIR showed flavonoid group compounds and identification using GCMS showed sterol group steroid compounds. Toxicity test results of shrimp larvae *Artemia salina* showed that the extract of n-hexane callus avocado is very toxic with  $LC_{50}$  value of 7.94 ppm.

Keywords: Avocado (*Persea americana* Mill.), callus, n-hexane excretion, identification, toxicity



# BAB I

## PENDAHULUAN

### A. Latar belakang

Indonesia merupakan salah satu negara terkaya di dunia dalam cadangan plasma nutfah tanaman obat. Terdapat sekitar 30.000 spesies tumbuhan,  $\pm$  1.260 spesies di antaranya berpotensi untuk dikembangkan menjadi tumbuhan obat, dan kurang lebih hanya 300 spesies yang telah digunakan sebagai bahan obat tradisional (Mangan, 2009: 29).

Pemanfaatan tumbuhan sebagai bahan obat alami telah dilakukan sejak lama terutama bagi masyarakat yang berdomisili di pedesaan sebagai upaya pertolongan pertama. Tetapi dewasa ini masyarakat perkotaan pun kembali memanfaatkannya bahkan telah banyak industri yang memproduksinya secara besar-besaran. Berbagai jenis tumbuhan dapat dijadikan sebagai sumber obat seperti kelompok sayur-sayuran, buah-buahan, bumbu dapur dan bunga-bunga serta tumbuhan liar.

Allah swt telah menciptakan berbagai macam tumbuhan agar dapat dimanfaatkan oleh manusia. Hal tersebut merupakan rahmat yang diberikan oleh Allah swt terhadap manusia. Sebagaimana yang terkandung dalam QS Yasin/36: 33, yang berbunyi:

وَأَيُّهُمُ الْأَرْضُ الْمَيِّتَةُ أَحْيَيْنَاهَا وَأَخْرَجْنَا مِنْهَا حَبًّا فَمِنْهُ يَأْكُلُونَ ﴿٣٣﴾

Terjemahnya:

“Dan suatu tanda (kebesaran Allah) bagi mereka adalah bumi yang mati (tandus). Kami hidupkan bumi itu dan Kami keluarkan darinya biji-bijian, maka dari (biji-bijian) itu mereka makan” (Kementrian Agama RI, 2013).

Menurut tafsir Ibnu Katsir (2010), Allah swt berfirman: (وَأَيُّهُ هُمْ) ”Dan suatu tanda (kekuasaan Allah yang besar) bagi mereka.” Yaitu, tanda bagi mereka tentang adanya maha pencipta, kekuasaan-Nya yang sempurna dan perbuatan-Nya menghidupkan yang mati. (الْأَرْضُ الْمَيِّتَةُ) “Adalah bumi yang mati” yaitu, dahulunya bumi itu mati dan gersang, tidak ada tumbuhan satu pun. Lalu, ketika Allah swt menurunkan air di atasnya, hiduplah bumi itu dan suburlah serta menumbuhkan berbagai macam tumbuh-tumbuhan yang indah.

Ayat di atas didukung QS. Al-Zumar /39: 21 yang berbunyi:

أَلَمْ تَرَ أَنَّ اللَّهَ أَنْزَلَ مِنَ السَّمَاءِ مَاءً فَسَلَكَهُ يَنْبِيعٌ فِي الْأَرْضِ ثُمَّ يُخْرِجُ بِهِ زَرْعًا مُخْتَلِفًا أَلْوَانُهُ ثُمَّ يَهْرِجُ مُضْفَرًا ثُمَّ يَجْعَلُهُ حُطْمًا إِنَّ فِي ذَلِكَ لَذِكْرًا لِأُولِي الْأَلْبَابِ ﴿٢١﴾

Terjemahnya:

”Apakah engkau tidak memperhatikan, bahwa Allah menurunkan air dari langit, lalu diaturnya menjadi sumber-sumber air di bumi, kemudian dengan air itu ditumbuhkan-Nya tanaman-tanaman yang bermacam-macam warnanya, kemudian menjadi kering lalu engkau melihatnya kekuning-kuningan, kemudian dijadikan-Nya hancur berderai-derai. Sungguh, pada yang demikian itu terdapat pelajaran bagi orang-orang yang mempunyai akal” (Kementerian Agama RI, 2013).

Ayat di atas menunjukkan bukti kebesaran Allah swt yang telah menganugerahkan akal dan pikiran kepada manusia untuk berpikir mengenai salah satu kejadian di bumi ini berupa kuasa Allah membangkitkan yang telah mati. Turunnya hujan dari langit serta tumbuhnya aneka tumbuhan. Tumbuhan itu hidup, berkembang, kemudian layu dan mati (Shihab, 2010). Tumbuhan itu sendiri terdiri dari akar, batang, daun, dan biji. Setiap akar, batang, daun, dan biji memiliki senyawa kimia yang berbeda yang bermanfaat bagi kehidupan manusia. Salah satu

tumbuhan yang dikenal memiliki banyak khasiat dan manfaat sebagai obat tradisional adalah alpukat (*Persea americana* Mill.).

Alpukat merupakan salah satu jenis buah yang banyak digemari oleh masyarakat, selain dagingnya yang enak alpukat juga bermanfaat dalam dunia pengobatan. Hampir semua bagian dari tumbuhan ini memiliki khasiat sebagai sumber obat-obatan. Bagian alpukat yang memiliki banyak khasiat adalah bagian daun yang digunakan untuk ramuan obat dengan merebus daunnya dan meminum air hasil rebusannya dipercaya dapat menurunkan tekanan darah pada penderita hipertensi secara signifikan (Tamsuri, 2012: 7), menurunkan kadar ureum dan kreatinin pada ginjal (Prayitno, 2010: 41). Berdasarkan penelitian Owalabi, dkk (2010), daun alpukat memiliki aktifitas antioksidan dan membantu mencegah atau memperlambat kemajuan berbagai oksidatif stres yang berhubungan dengan penyakit. Selain itu, daun alpukat berpotensi sebagai senyawa antikanker berdasarkan penelitian Rumiyyati (2012). Tumbuhan alpukat tersebut memiliki efek kuratif karena mengandung zat atau senyawa yang berperan dalam pengobatan yang dikenal dengan metabolit sekunder. Metabolit sekunder merupakan biomolekul yang digunakan sebagai *lead compounds* (senyawa yang dapat menimbulkan efek biologis dapat berupa efek terapi, toksik, atau regulator fisiologik) sehingga banyak digunakan untuk pengembangan obat-obat terbaru (Atun, 2014: 55).

Memperhatikan adanya potensi pemanfaatan serta banyaknya kandungan metabolit sekunder dari daun alpukat, perlu kiranya dilakukan pengembangan penelitian yang mengarah pada pencarian metode yang efektif dan efisien untuk penyediaan bahan-bahan aktif bermanfaat dari daun alpukat dalam jumlah yang banyak dalam waktu yang lebih singkat, mengingat sampai saat ini tanaman alpukat belum dibudidayakan secara khusus. Diharapkan dari hasil penelitian tersebut dapat

digunakan sebagai dasar pengembangan produksi bahan-bahan bermanfaat khususnya metabolit sekunder dari daun alpukat.

Kultur jaringan merupakan teknik yang tepat digunakan untuk produksi senyawa dalam bidang pengobatan, karena dapat menghasilkan senyawa metabolit sekunder dalam jumlah yang besar dalam waktu relatif singkat pada lahan yang terbatas, sehingga efektivitas waktu dan tenaga dapat ditekan. Jika dibandingkan dengan produksi tanaman utuh, untuk menghasilkan senyawa metabolit sekunder yang terkandung dalam tanaman umumnya membutuhkan lahan yang luas serta diakumulasi pada usia tertentu atau bertahun-tahun sampai tanaman tua. Selain itu, kultur jaringan tanaman lebih terjamin kualitasnya, karena kebutuhan akan zat hara dapat diatur, serta proses metabolisme dapat dikontrol (Wahidah, 2012: 26). Senyawa metabolit sekunder melalui teknik kultur jaringan dapat diisolasi dari kalus (Hendaryono dan Wijayani, 1994: 34). Kalus merupakan kumpulan sel yang belum terdeferensiasi secara sempurna, tidak jelas bentuk akar, batang, maupun daunnya yang terjadi pada sel-sel jaringan, namun mampu berkembang dengan cara membelah diri secara terus menerus (Azizah, 2010: 17).

Kalus diperoleh dari eksplan yang ditumbuhkan dalam media padat. Pada kondisi aseptik kultur kalus yang dihasilkan lebih tahan terhadap serangan hama dan penyakit sehingga kalus dapat menghasilkan metabolit dengan optimal (Wahidah, 2012: 133). Metabolit sekunder yang dihasilkan dari kalus banyak dimanfaatkan dalam dunia pengobatan, karena kadar metabolit yang dihasilkan lebih tinggi, dibandingkan dengan cara mengambil langsung dari tanamannya. Selain itu, kandungan metabolit yang diperoleh lebih beragam jenisnya, bahkan bisa saja diperoleh kandungan lain. Hal ini dikarenakan dalam kultur kalus kadarnya dapat ditingkatkan dengan cara memakai medium yang sesuai, mengubah salah satu kadar

komponen dalam medium, serta memberi zat tambahan tertentu ke dalam medium (Hendaryono dan Wijayani, 1994: 120).

Anggraeni, dkk (2007) melakukan penelitian terhadap kalus mengkudu. Hasilnya menunjukkan bahwa ditemukannya salah satu senyawa dari golongan alkaloid yaitu morpholine. Senyawa morpholine ini belum ditemukan pada tanaman *Morinda citrifolia*, hal ini sesuai dengan pernyataan Fowler (1983) bahwa metode kultur jaringan dapat digunakan untuk memproduksi senyawa kimia yang biasa dihasilkan oleh tumbuhan asalnya, selain itu, juga dapat mensintesis senyawa baru dari tanaman yang sulit tumbuh dan sumber penghasil senyawa kimia yang tidak dihasilkan oleh induknya.

Maryati tahun 2007 melakukan skrining fitokimia terhadap daun alpukat. Hasilnya menunjukkan bahwa ekstrak n-heksana daun alpukat mengandung flavonoid dan steroid/triterpenoid. Mardyaningsih tahun 2014 juga melakukan hal yang sama dan menunjukkan bahwa kandungan metabolit sekunder ekstrak etanol daun alpukat adalah flavonoid, alkaloid, saponin. Peneliti lain, pada tahun 2012 Rumiyati melakukan uji fitokimia ditambah dengan uji bioaktivitas menggunakan metode BSLT komponen larut etil asetat dari ekstrak metanol dengan nilai  $LC_{50}$  sebesar 5,48  $\mu\text{g/ml}$  dan hasil uji fitokimia menunjukkan adanya senyawa flavonoid.

Penelitian ini menggunakan metode *Brine Shrimp Lethality Test* (BSLT) dengan menggunakan larva udang *Artemia salina* Leach sebagai hewan uji. Metode ini merupakan salah satu metode yang banyak digunakan untuk pencarian senyawa antikanker baru yang berasal dari tumbuhan dengan cara menentukan nilai  $LC_{50}$ . Hasil uji toksisitas dengan metode ini telah terbukti memiliki korelasi dengan daya sitotoksik senyawa antikanker (Anderson, 1991: 108). Selain itu, peneliti menggunakan pelarut n-heksana untuk menarik senyawa metabolit sekunder

nonpolar dalam simplisia, karena n-heksana merupakan pelarut nonpolar yang dapat mengikat senyawa-senyawa nonpolar. Berdasarkan uraian di atas, peneliti terdorong untuk melakukan skrining fitokimia dan uji bioaktivitas terhadap ekstrak n-heksana kalus daun alpukat dengan harapan dapat diperoleh kandungan metabolit yang lebih beragam dan bioaktivitas yang lebih baik.

### **B. Rumusan Masalah**

Rumusan masalah dari penelitian ini adalah sebagai berikut:

1. Senyawa metabolit sekunder apa yang terkandung dalam ekstrak n-heksana dari kalus daun alpukat (*Persea americana* Mill.)?
2. Bagaimana pengaruh bioaktivitas ekstrak n-heksana dari kalus daun alpukat (*Persea americana* Mill.) terhadap kematian larva udang *Artemia salina* Leach.?

### **C. Tujuan Penelitian**

Tujuan yang ingin dicapai pada penelitian ini adalah sebagai berikut:

1. Untuk mengidentifikasi senyawa metabolit sekunder ekstrak n-heksana dari kalus daun alpukat (*Persea americana* Mill.).
2. Untuk mengetahui pengaruh bioaktivitas ekstrak n-heksana dari kalus daun alpukat (*Persea americana* Mill.) terhadap kematian larva udang *Artemia salina* Leach.



#### **D. Manfaat**

Manfaat dari penelitian ini adalah sebagai berikut:

1. Memberikan informasi kepada masyarakat mengenai senyawa metabolit sekunder yang terkandung dalam ekstrak n-heksana dari kalus daun alpukat (*Persea americana* Mill.) yang berpotensi sebagai anti kanker.
2. Sebagai sumbangan bagi pengembangan ilmu pengetahuan, khususnya kimia organik bahan alam dan menjadi pemacu bagi pengembangan disiplin ilmu lainnya yang terkait, seperti biokimia, kesehatan, pertanian dan industri.



## BAB II

### TINJAUAN PUSTAKA

#### **A. Alpukat (*Persea americana* Mill.)**

Alpukat bukanlah tumbuhan asli dari Indonesia. Tumbuhan ini berasal dari dataran tinggi dan dataran rendah Amerika tengah. Di Indonesia tanaman ini mulai dikenal pada abad ke-18 (Prihandana dan Hendroko, 2008: 134). Di Indonesia daerah penghasil alpukat adalah Jawa Barat, Jawa Timur, sebagian Sumatra, Nusa Tenggara, dan Sulawesi Selatan khususnya Kabupaten Malino (Kurniawan, 2014: 27). Alpukat tumbuh subur di daerah beriklim basah dengan curah hujan yang tinggi. Akan tetapi tumbuhan ini tidak menyukai tanah yang tergenang sehingga lebih cocok ditanam dilahan yang memungkinkan air dapat mengalir (Sunardjono, 2008: 133).



**Gambar 2.1** Alpukat (*Persea americana* Mill.)

(Sumber: Kurniawan, 2014)

Berdasarkan sistem taksonomi, tumbuhan alpukat dikenal dengan nama ilmiah *Persea americana* Mill, adapun klasifikasinya adalah sebagai berikut:

- Divisi : Spermatophyta
- Anak divisi : Angiospermae
- Kelas : Dicotyledoneae
- Bangsa : Ranales
- Keluarga : Lauraceae
- Genus : *Persea*
- Jenis : *Persea americana* Mill (Kurniawan, 2014: 52).

Alpukat termasuk tumbuhan dengan tinggi pohon bisa mencapai 15 meter. Batang tumbuhan ini memiliki percabangan atau ranting yang tegak sehingga dapat menyokong daun tumbuhan alpukat. Daun pada tumbuhan alpukat ini mempunyai panjang 12 sampai 25 cm, biasanya terletak pada bagian ujung ranting, dengan bentuk bulat telur. Bunga alpukat tersembunyi, memiliki ukuran 5 sampai 10 mm dan termasuk tumbuhan yang berbunga banyak, dengan warna hijau kekuningan. Kulit buah alpukat memiliki tekstur lembut dengan warna hijau tua hingga ungu kecoklatan. Daging buah alpukat ketika sudah matang memiliki daging lunak, dengan warna hijau muda dekat kulit dan warna kuning muda dekat biji (Kurniawan, 2014: 57).

Kandungan gizi buah alpukat dalam 100 g BDD antara lain energi 93 kal, protein 0,9 g, lemak 6,2 g, karbohidrat 10,5 g. Buah alpukat mengandung lemak jenis asam oleik dan asam lineik yang sangat baik untuk perawatan kesehatan wajah. Alpukat juga mengandung 14 jenis mineral, diantara 14 jenis mineral tersebut besi dan tembaga merupakan mineral yang palng menonjol yang membantu

pembentukan sel darah merah dan mencegah anemia (Mahendra dan Rahmawati, 2005: 63-64).

Tumbuhan alpukat memiliki beberapa bagian yang dapat digunakan antara lain daging buah, daun, dan biji. Sifat kimiawi dari masing-masing bagian untuk buah mengandung saponin, alkaloida dan flavonoid, selain itu juga buah mengandung tanin dan daunnya mengandung polifenol, quersetin, dan gula alkohol persit (Mahendra dan Rahmawati, 2005: 65). Kegunaan dari masing-masing bagian yaitu daging buah dapat digunakan untuk sariawan dan melembabkan kulit kering. Daun alpukat dapat digunakan untuk mengatasi kencing batu, darah tinggi, sakit kepala, nyeri syaraf, nyeri lambung, saluran napas membengkak (*bronchial swellings*), dan menstruasi tidak teratur. Biji dapat digunakan untuk sakit gigi dan kencing manis (Adha, 2009: 4). Hal ini menunjukkan bahwa segala sesuatu yang diciptakan Allah swt tidaklah sia-sia termasuk tumbuh-tumbuhan yang memiliki banyak manfaat. Seperti halnya yang telah dijelaskan dalam al Qur'an surah Shad ayat /38 :27 yang berbunyi:

وَمَا خَلَقْنَا السَّمَاءَ وَالْأَرْضَ وَمَا بَيْنَهُمَا بَاطِلًا ۚ ذَٰلِكَ ظَنُّ الَّذِينَ كَفَرُوا ۖ فَوَيْلٌ لِلَّذِينَ  
كَفَرُوا مِنَ النَّارِ

Terjemahnya:

“Dan kami tidak menciptakan langit dan bumi serta apa yang ada di antara keduanya dengan batil. Itu anggapan orang-orang kafir. Maka celakalah orang-orang yang kafir itu karena mereka akan masuk neraka” (Kementerian Agama RI, 2013).

Ayat diatas menjelaskan bahwa Allah tidaklah menciptakan langit dan bumi dan segala yang ada di antara langit dan bumi dengan batil. Menurut tafsir al-Azhar arti dari kata batil yaitu dengan tidak karuan dengan tidak tentu ujung pangkal. Ini menunjukkan bahwa segala yang diciptakan Allah swt tidak bermain-main, yakni

tidak menciptakannya secara sia-sia tanpa arah dan tujuan yang benar (Hamka, 1988: 215).

Berdasarkan penelitian sebelumnya berkaitan dengan skrining fitokimia menunjukkan bahwa daun alpukat mengandung senyawa golongan flavonoid, alkaloid, saponin (Mardiyaningsih dan Nur, 2014: 24), tanin katekat, kuinon, dan triterpenoid (Maryati, dkk., 2007: 1). Beberapa kandungan kimia alpukat tersebut yang berperan dalam pengobatan termasuk dalam golongan metabolit sekunder.

### **B. Metabolit Sekunder**

Metabolit sekunder adalah senyawa organik hasil biosintetik yang umumnya diproduksi oleh organisme, digunakan untuk menunjang kehidupan namun tidak memiliki fungsi vital (jika tidak ada mati) untuk proses pertumbuhan dan perkembangan suatu organisme. Ketiadaan metabolit sekunder dalam jangka pendek tidak menyebabkan kematian langsung, namun ketiadaan dalam jangka panjang dapat menyebabkan kelemahan dalam pertahanan diri, oleh karena itu metabolit sekunder dianggap ikut berperan dalam mekanisme pertahanan tubuhnya. Setiap organisme memiliki kandungan metabolit sekunder yang beranekaragam yang jumlahnya tidak terbatas, dengan karakteristik tersendiri yang dimilikinya (Ilyas, 2013: 4-5). Begitupun halnya dengan tanaman alpukat (*Persea americana* Mill.) memiliki karakteristik kandungan metabolit sekundernya tersendiri.

Metabolit sekunder terdiri atas beberapa golongan, seperti alkaloid, flavonoid, triterpenoid, saponin, tanin, dan kuinon.

#### **a. Alkaloid**

Alkaloid merupakan salah satu kelompok senyawa metabolit sekunder yang mengandung nitrogen. Alkaloid tidak hanya ditemukan pada tanaman, tetapi

juga ditemukan pada mikroorganisme dan hewan tingkat rendah (Haeria, 2014: 195). Alkaloid bersifat basa atau alkali dan sifat basa tersebut disebabkan karena adanya satu atau lebih atom N (nitrogen) dalam molekul senyawa tersebut dengan bentuk struktur lingkaran heterosiklik (Ilyas, 2013: 142).

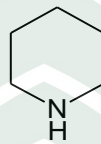

**Gambar 2.2** Struktur Dasar Alkaloid  
(Sumber: Lenny, 2006)

Alkaloid sering kali bersifat beracun bagi manusia, tetapi banyak menunjukkan aktifitas fisiologi yang menonjol, sehingga digunakan dalam bidang pengobatan yang berguna bagi kesehatan (Saifudin, 2014: 29). Alkaloid dalam bidang kesehatan dapat menurunkan kadar kolestrol, antimikroba, diuretik dan sebagai antioksidan pada lemak (Hanani, 2014: 106).

b. Flavonoid

Flavonoid merupakan senyawa polar karena mempunyai sejumlah gugus hidroksil atau gula membentuk glikosida, sehingga akan larut dalam pelarut polar seperti etanol, metanol, butanol, dan etil asetat. Flavonoid sangat berperan bagi tumbuhan yaitu menarik serangga dalam proses penyerbukan dan penyebaran biji (Hanani, 2014: 103-106).

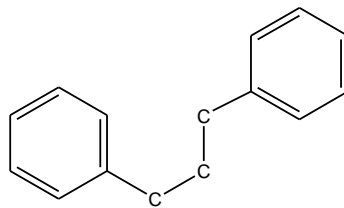

**Gambar 2.3** Struktur Dasar Flavonoid  
(Sumber : Ilyas, 2013)



Flavonoid di alam memiliki jumlah yang melimpah dengan warna senyawa kuning. Karena persebarannya yang sangat luas serta warnanya yang mencolok, sehingga flavonoid banyak digunakan sebagai bahan pewarna sebelum ditemukannya pewarna sintetis (Supriyatna, dkk., 2014: 32). Flavonoid telah terbukti dapat menghambat proliferasi beberapa sel kanker yang memiliki toksisitas yang rendah atau bahkan tidak toksik untuk sel normal (Mardiyaningsih dan Nur, 2014: 26).

c. Triterpenoid

Triterpenoid merupakan senyawa dengan kerangka karbon yang berasal dari enam satuan isopren dan secara biosintesis diturunkan dari hidrokarbon  $C_{30}$  asiklik, yaitu skualena yang memberikan sejumlah aktivitas biologis yang penting (Ilyas, 2013: 37). Triterpenoid merupakan senyawa tanpa warna, berbentuk kristal dengan titik leleh tinggi dan aktif optik yang umumnya sukar dicirikan karena tidak ada kereaktifan kimianya (Harbone, 1987: 147).



**Gambar 2.4.** Senyawa Triterpenoid

(Sumber: Shofiyullah, 2015)

d. Saponin

Saponin merupakan glikosida yang terdiri dari gugus gula yang berikatan dengan aglikon triterpen atau steroid yang banyak ditemukan di alam. Saponin dapat larut dalam air, tidak larut dalam eter dan memiliki rasa pahit (Hanani, 2014: 227), karena kemampuannya dalam membentuk busa, sehingga saponin mudah dideteksi

setelah dikocok dan akan membentuk senyawa koloid (Supriyatna, dkk., 2014: 34). Saponin dapat menghemolisis atau menghancurkan sel-sel darah merah (Mien, dkk., 2015: 68).

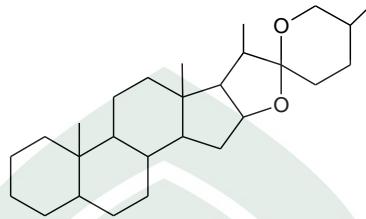

**Gambar 2.5** Struktur Saponin  
(Sumber: Shofiyullah, 2015)

e. Tanin

Tanin adalah senyawa polifenol yang memiliki rasa pahit dan terdiri dari asam galat sebagai penyusunnya (Supriyatna, dkk., 2014: 35). Tanin terdiri dari dua jenis yaitu tanin terkondensasi dan tanin terhidrolisis. Kedua jenis tanin ini terdapat dalam tumbuhan, tetapi yang paling dominan terdapat dalam tanaman adalah tanin terkondensasi (Harbone, 1987: 103). Ekstrak tanin terdiri dari campuran senyawa polifenol sangat kompleks. Ekstraksi tanin dapat dilakukan dengan beberapa pelarut, antara lain pelarut polar yaitu air, aseton dan metanol (Kristianto, 2013: 10).

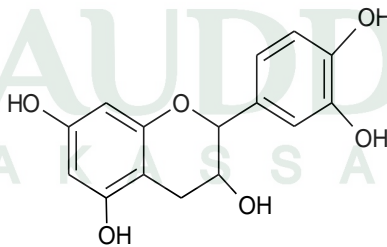

**Gambar 2.6** Struktur Dasar Tanin  
(Sumber: Haeria, 2014)

#### f. Kuinon

Kuinon merupakan senyawa berwarna dan mempunyai kromofor dasar seperti kromofor dasar pada benzokuinon, yang terdiri dari 2 gugus karbonil yang berkonjugasi dengan 2 ikatan rangkap. Glikosida dalam senyawa kuinon dapat diekstraksi dengan air, namun hanya sebagian kecil yang dapat larut. Umumnya kuinon lebih mudah larut dalam lemak dan akan terdeteksi dari tumbuhan bersama-sama dengan karotenoid dan klorofil (Harbone, 1987: 109-111).

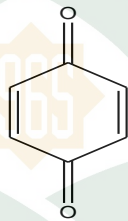

**Gambar 2.7** Struktur Dasar Kuinon  
(Sumber: Haeria, 2014)

### C. Kultur Jaringan

#### 1. Definisi dan Manfaat Kultur Jaringan

Kultur jaringan adalah suatu teknik mengisolasi bagian-bagian tanaman (protoplas, sel, jaringan, dan organ) untuk dikultur pada nutrisi buatan yang steril, serta kondisi lingkungan terkontrol sehingga bagian-bagian tanaman tersebut tumbuh menjadi tanaman utuh (sempurna) secara aseptis (bebas hama) (Zulkarnain, 2009: 78). Disamping istilah kultur jaringan, dikenal juga istilah kultur in vitro tanaman. Istilah tersebut muncul karena sel, jaringan, dan organ tanaman tumbuh dan berkembang secara aseptis pada medium didalam wadah gelas yang transparan (Wahidah, 2012: 1).

Teknik kultur jaringan berdasarkan pada teori sel yang dikemukakan oleh ahli botani dari Jerman M.J. Schleiden dan T. Schwann pada tahun 1838 menyebutkan

bahwa setiap sel bersifat autonom dan totipotensi. Totipotensi berarti dari manapun sel tersebut diambil, apabila diletakkan dalam lingkungan yang sesuai, maka setiap sel tersebut memiliki kemampuan untuk tumbuh dan berkembang menjadi satu individu yang utuh/tanaman yang sempurna (Yuliarti, 2010: 1).

Potensi kultur jaringan sebagai teknik perbanyakan tanaman secara vegetatif memiliki beberapa keuntungan diantaranya yaitu menghasilkan tanaman baru yang bersifat unggul (terbebas dari kontaminasi mikroba), memiliki sifat yang identik dengan tanaman induknya, menghasilkan tanaman dengan jumlah yang banyak dalam waktu relatif singkat. Di samping itu, dengan kultur jaringan dapat menghasilkan metabolit sekunder dengan jumlah banyak yang dimanfaatkan dalam bidang pembuatan obat-obatan (Hendaryono dan Wijayani, 1994: 31-33).

Faktor-faktor yang menentukan keberhasilan kultur jaringan ditentukan oleh berbagai faktor seperti pemilihan eksplan, medium dan pengaruh faktor lingkungan.

a. Eksplan

Eksplan adalah potongan atau bagian kecil (berupa sel, jaringan, atau organ) yang diambil dari tanaman induk digunakan sebagai bahan awal untuk perbanyakan tanaman. Tanaman yang dijadikan sebagai eksplan sebaiknya bersumber dari tanaman induk yang berkualitas (sehat) yang tumbuh secara baik dan normal (Yuliarti, 2010: 16). Meskipun pada prinsipnya tanaman memiliki kemampuan totipotensi (dapat tumbuh dan berkembang apabila diletakkan dalam lingkungan yang sesuai), namun masing-masing jaringan memiliki kemampuan yang berbeda-beda untuk tumbuh dan berkembang dalam kultur jaringan. Umumnya bagian tanaman yang digunakan adalah bagian yang masih muda, karena lebih mudah tumbuh dan beregenerasi dibandingkan dengan bagian tanaman yang terdeferensiasi lanjut (Purwanta, dkk., 2015: 73).

## b. Faktor lingkungan

Lingkungan kultur merupakan hasil interaksi antara bahan tanaman, wadah kultur, dan lingkungan eksternal ruang kultur yang memiliki pengaruh sangat besar terhadap sistem kultur jaringan diantaranya yaitu cahaya, suhu, kelembapan relatif dan pH.

### 1) Cahaya

Peranan cahaya sangat penting untuk pertumbuhan tanaman dalam kondisi *in vivo* untuk melakukan fotosintesis begitupun pada kultur *in vitro* untuk pertumbuhan organ atau jaringan tanaman (Wahidah, 2012: 115). Namun, untuk inisiasi pembelahan sel pada eksplan dan pertumbuhan jaringan kalus kadang-kadang mengalami hambatan dengan adanya cahaya, hal itu disebabkan karena laju fotosintesis pada kebanyakan bahan tanaman yang dikulturkan secara *in vitro* relatif rendah, kultur tersebut hanya tergantung pada suplai sukrosa dari medium (Zulkarnain, 2009: 134-135). Pembentukan kalus maksimum sering terjadi ditempat yang lebih gelap (Hendaryono dan Wijayani, 1994: 69).

### 2) Suhu

Tanaman umumnya tumbuh pada lingkungan dengan suhu yang tidak sama setiap saat, misalnya pada siang dan malam hari tanaman mengalami kondisi dengan perbedaan suhu yang cukup besar. Keadaan demikian bisa dilakukan dalam kultur jaringan dengan mengatur suhu siang dan malam di ruang kultur. Pada kebanyakan tanaman suhu terlalu rendah yaitu kurang dari 20°C dapat memperlambat pertumbuhan tanaman, dan suhu terlalu tinggi pun yaitu lebih dari 32°C dapat menyebabkan tanaman menjadi layu. Suhu optimum yang umum digunakan pada tanaman adalah 26°C. Untuk pertumbuhan terbaik pada kultur jaringan tanaman biasanya pada suhu yang rendah (Yusnita (2003) dalam Arianti, 2015: 24).

### 3) Kelembapan relatif

Kelembapan relatif merupakan faktor yang sangat menentukan keberhasilan kultur jaringan. Kelembapan relatif di dalam ruang kultur sekitar 70%. Jika kelembapan relatif ruang kultur berada dibawah 70% maka akan mengakibatkan medium dalam botol kultur (yang tidak tertutup rapat) akan menguap dan kering, sehingga eksplan dan plantlet akan kehabisan medium. Kelembapan relatif dalam botol kultur dengan mulut botol yang ditutup yaitu berkisar 80-99%. Jika cara menutup botol kultur agak longgar maka kelembapan relatif dalam botol kultur dapat lebih rendah dari 80%. Kadar kelembapan di dalam wadah kultur yang terlalu tinggi akan menyebabkan tanaman mengalami vitrifikasi (tanaman tumbuh abnormal) (Wahidah, 2012: 114-115).

### 4) Keasaman (pH)

Keasaman (pH) adalah nilai yang menyatakan derajat keasaman atau kebasaan dari larutan. Keasaman (pH) suatu larutan menyatakan kadar dari ion  $H^+$  dalam larutan (Hendaryono dan Wijayani, 1994: 68). Umumnya pH media yang baik digunakan untuk pertumbuhan sel eksplan yaitu berkisar 5,6-5,8. Jika pH melebihi 6,0 maka berakibat pada media yang digunakan yaitu tekstur agar-agar akan lebih memadat dan jika pH kurang dari 5,2 maka agar-agar yang digunakan akan tetap mencair (Yuliarti, 2010: 21-22). Untuk kondisi pH medium masih kurang dari normal, maka dapat ditambahkan KOH 1-2 tetes. Sedangkan apabila pH melampaui batas normal dapat dinetralkan dengan meneteskan HCl (Hendaryono dan Wijayani, 1994: 68).

### c. Medium

Medium sangat berpengaruh terhadap pertumbuhan dan perkembangan eksplan yang ditanam pada media kultur jaringan. Media padat dapat digunakan



untuk tujuan mendapatkan kalus (induksi kalus) dan medium diferensial digunakan untuk menumbuhkan akar serta tunas (Wetherell (1982) dalam Nur, 2010: 16). Media MS (Murashige dan skoog) yang banyak digunakan dalam teknik kultur jaringan (Yuliarti, 2010: 22).

## **2. Produksi Senyawa Metabolit Sekunder**

Tanaman berperan penting bagi manusia tidak hanya sebagai bahan sandang, pangan, papan tetapi juga sebagai penghasil bermacam-macam senyawa kimia. Sebagian besar dari senyawa kimia yang diambil dari tumbuhan berupa metabolit sekunder. Tujuan produksi senyawa metabolit sekunder ini bagi tanaman antara lain yaitu untuk melindungi diri dari lingkungannya seperti perlindungan diri dari predator dan serangan hama penyakit. Senyawa metabolit sekunder tersebut banyak dimanfaatkan manusia untuk pengobatan, baik tradisional maupun modern, industri agrokimia berupa pestisida dan insektisida, kosmetika, dan lain-lain (Wahidah, 2012: 144).

Kultur jaringan dapat digunakan sebagai sarana penghasil metabolit sekunder. Meskipun pada awalnya kegunaan kultur jaringan hanya sebatas untuk perbanyakan tanaman, namun seiring berkembangnya ilmu pengetahuan, kultur jaringan dapat digunakan untuk meningkatkan produktivitas metabolit sekunder untuk memperoleh senyawa obat. Senyawa metabolit tersebut dapat dihasilkan dari kultur kalus. Metabolit yang dihasilkan dari kalus seringkali kadarnya lebih tinggi daripada dengan cara biasa (langsung dari tanaman) (Hendaryono dan Wijayani, 1994: 120).

## **3. Kultur Kalus**

Kalus adalah kumpulan sel yang belum terdeferensiasi secara sempurna, tidak jelas bentuk akar, batang, maupun daunnya yang terjadi pada sel-sel jaringan, namun mampu berkembang dengan cara membelah diri secara terus menerus. Kalus pada

umumnya terbentuk dari jaringan (akar, batang, maupun daun) yang telah dilukai (Azizah, 2010: 17).

Tujuan kultur kalus adalah untuk menghasilkan kalus yang bebas dari penyakit karena ditumbuhkan dalam kondisi lingkungan yang terkontrol. Selain itu, kalus mampu mengalami pembelahan sel secara terus menerus. Sel tersebut berupa sel parenkim yang menyusun pembentukan kalus serta mempunyai ikatan yang renggang dengan sel-sel lain. Kalus dapat diinduksi menggunakan bagian tanaman yang masih muda bagian semai merupakan bagian terbaik untuk induksi kalus (Wahidah, 2012: 133).

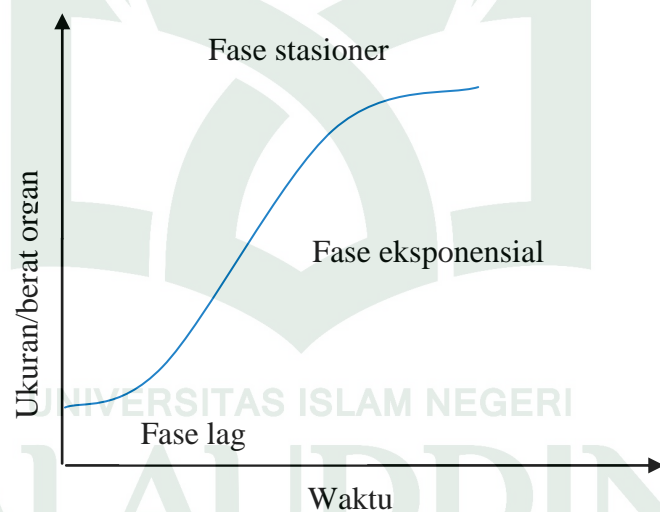

**Gambar 2.8** Kurva pertumbuhan sigmoid pada sel dan organ tanaman  
(Sumber: Wulaningsih, 2010)

Kalus yang stabil memiliki kurva pertumbuhan sigmoid dengan tiga fase pertumbuhan yaitu, a) Fase lag, yaitu fase yang mana belum terjadi pertumbuhan kalus dan merupakan masa adaptasi eksplan dengan media yang baru. Pada fase ini pertumbuhan bobot kalus hanya sedikit dan terlihat hampir mendatar pada kurva. b) Fase eksponensial, yaitu fase yang mana mulai terjadi pertumbuhan kalus dan terjadi peningkatan metabolit primer. Pertambahan bobot kalus mulai terlihat nyata

dan diikuti fase linear dengan pertumbuhan kalus terus naik secara eksponensial seperti garis lurus ke atas dan kemudian berhenti. Pada fase ini terjadi peningkatan metabolit primer. c) Fase stasioner, yaitu fase yang mana produksi metabolit primer dan pertumbuhan kalus berhenti karena nutrisi di dalam media telah habis. Pada fase ini terjadi peningkatan sintesis metabolit sekunder. Jika pada fase ini kalus tidak dipanen, maka akan terjadi degradasi metabolit sekunder (Rahmawati (1999) dalam Astuti, 2007: 11-12).

Subkultur untuk induksi kalus dilakukan agar pertumbuhan kalus berlangsung secara terus-menerus dengan penambahan gula dan garam-garam mineral pada medium, selain penambahan tersebut diperlukan juga zat pengatur tumbuh (ZPT), meskipun pada umumnya eksplan yang berasal dari tanaman jaringannya telah dilakukan secara alamiah memiliki zat untuk merangsang pertumbuhan yaitu kambium. Namun dalam kasus lain, menurut Kordan (1959 dalam Dodds dan Robert, 1983) keberadaan kambium di dalam eksplan tertentu dapat menghambat pertumbuhan kalus bila tanpa penambahan zat pengatur tumbuh eksogen. ZPT yang digunakan, seperti: 1) auksin; 2) sitokinin; 3) auksin dan sitokinin dan 4) ekstrak senyawa organik kompleks alamiah (Wahidah, 2012: 135).

#### **4. Zat Pengatur Tumbuh**

Zat pengatur tumbuh pada tanaman adalah senyawa organik bukan hara (nutrisi), dalam jumlah sedikit dapat mendukung, menghambat dan dapat merubah proses fisiologi tanaman (Abidin (1995) dalam Intias, 2012: 9). Zat pengatur tumbuh sangat diperlukan sebagai komponen medium kultur jaringan yang berguna untuk mendukung pertumbuhan dan perkembangan jaringan tanaman. Tanpa penambahan zat pengatur tumbuh dalam medium kultur, pertumbuhan eksplan akan terhambat, bahkan memungkinkan tidak tumbuh sama sekali.

Zat pengatur tumbuh dapat dibagi menjadi beberapa golongan, yaitu golongan auksin, sitokinin, giberelin dan inhibitor. Zat pengatur tumbuh yang tergolong auksin adalah Indol Asam Asetat (IAA), Indol Asam Butirat (IBA), Naftalen Asam Asetat (NAA) dan 2,4 D Diklorofenoksiasetat (2,4-D). Zat pengatur tumbuh yang termasuk golongan sitokinin adalah Kinetin, Zeatin, Ribosil dan Bensil Aminopurin (BAP). Zat pengatur tumbuh yang umum digunakan pada kultur kalus yaitu golongan auksin dan sitokinin (Hendaryono dan Wijayani, 1994: 18).

a. Auksin

Auksin merupakan salah satu hormon zat pengatur tumbuh yang ditambahkan pada medium kultur jaringan yang berfungsi untuk merangsang pertumbuhan dan perkembangan eksplan tanaman. Selain fungsi tersebut, auksin juga berperan untuk menginduksi terjadinya kalus, mendorong terjadinya morfogenesis kalus untuk membentuk tunas atau akar (Azizah, 2010: 24).

2,4 D merupakan zat pengatur tumbuh dari golongan auksin. Zat pengatur tumbuh ini merangsang pembentukan kalus, mempengaruhi pertumbuhan dan morfogenesis sel jaringan dan organ. Selain itu 2,4 D mempunyai sifat stabil, karena tidak mudah terurai oleh enzim–enzim yang dikeluarkan oleh sel atau oleh pemanasan pada proses sterilisasi (Siregar, 2006: 69-70).

b. Sitokinin

Sitokinin adalah derivat dari adenin, kinetin (6-furfurylaminopurin) (Fitrianti, 2006: 18). Jika rasio auksin/ sitokinin seimbang maka akan terbentuk kalus. Selain sitokinin alami, sitokinin sintetik seperti N6-benzylaminopurine (BAP) lebih sering digunakan pada medium kultur jaringan (Wahidah, 2012: 70).

## **D. Ekstraksi dan Identifikasi Komponen Kimia**

### **1. Ekstraksi**

Ekstraksi adalah suatu proses pemisahan satu atau lebih komponen yang didasarkan pada perpindahan massa komponen kimia yang terdapat dalam sampel bahan alam ke dalam pelarut. Prinsip metode ini didasarkan pada distribusi zat terlarut ke dalam pelarutnya (Ilyas, 2013: 2). Ekstraksi bertujuan untuk menarik kandungan kimia dari bahan sehingga terpisah (Putri, dkk., 2015: 213).

Faktor yang menentukan keberhasilan proses ekstraksi adalah pemilihan pelarut yang sesuai. Pelarut yang digunakan diharapkan mampu menarik sebagian besar metabolit sekunder yang terdapat dalam simplisia, mempunyai titik didih yang tidak tinggi, harga terjangkau, tidak toksik, tidak mudah terbakar dan tidak merusak senyawa yang akan diisolasi (Khotimah, 2016: 17).

Pelarut merupakan cairan atau gas yang mampu melarutkan benda padat, cair atau gas, sehingga menghasilkan sebuah larutan. Terdapat dua jenis pelarut yang banyak digunakan yaitu pelarut air dan pelarut dari bahan organik. Pelarut yang umum digunakan dalam kehidupan sehari-hari adalah air. Pelarut biasanya memiliki titik didih rendah dan lebih mudah menguap, meninggalkan substansi terlarut yang didapatkan. Perbedaan antara pelarut dengan zat terlarut yaitu pelarut jumlahnya lebih besar dibandingkan dengan zat yang dilarutkan (Chadijah, 2014: 102). Secara umum dalam isolasi bahan alam pelarut yang digunakan adalah metanol, etil asetat, dan n-heksana.

Tabel. 2.1. Pelarut Organik

<b>Pelarut</b>	<b>Titik didih (°C)</b>	<b>Titik beku (°C)</b>	<b>Konstanta Dielektrik</b>
Heksana	68	-94	1,8
Siklo heksan	81	6,5	2,0
Toluen	1,1	-95	2,4
Dietil eter	35	-116	4,3
Kloroform	61	-64	4,8
Etil asetat	77	-84	6,0
Aseton	56	-95	20,7
Etanol	78	-117	24,3
Metanol	65	-98	32,6
Air	100	0	80,2

(Sumber: Musyariffah, 2013)

Beberapa metode ekstraksi yang umum digunakan, yaitu maserasi, perkolasi, sokletasi dan lain-lain. Metode ekstraksi biasanya dilakukan dengan dua cara yaitu cara panas atau cara dingin. Cara dingin paling umum digunakan dalam proses ekstraksi yaitu dengan maserasi. Maserasi biasa disebut juga dengan perendaman (puzi, dkk., 2015: 55).

Maserasi merupakan proses perendaman menggunakan pelarut organik dengan beberapa kali pengocokan atau pengadukan pada temperatur ruangan (kamar), Sehingga kecil kemungkinan terjadinya kerusakan metabolit. Pada proses maserasi diperlukan penggantian pelarut secara berulang karena terjadi keseimbangan konsentrasi antara larutan di luar dan di dalam sel (Hanani, 2014: 11).

## 2. Identifikasi Komponen Kimia

Identifikasi merupakan salah satu tahap penting dalam melakukan penelitian. Suatu sampel dapat diidentifikasi metabolit sekundernya dengan melakukan uji pereaksi. Identifikasi adanya alkaloid dapat dilakukan dengan Uji Dragendorff, Wagner dan Mayer. Pada uji dragendorff endapan coklat kemerahan menunjukkan adanya alkaloid. Uji mayer, terbentuknya endapan putih menunjukkan adanya

alkaloid. Uji wagner, endapan coklat menunjukkan adanya alkaloid. Identifikasi senyawa saponin ditunjukkan dengan adanya pembentukan emulsi. Identifikasi senyawa flavonoid dapat dilakukan dengan menggunakan beberapa pereaksi seperti  $\text{FeCl}_3$  yang menghasilkan warna ungu jika positif flavonoid. Sedangkan triterpenoid dapat diidentifikasi dengan uji Lieberman-Burchard, reaksi yang menghasilkan warna cincin merah menunjukkan adanya triterpenoid (Atun, 2014: 59).

#### **E. Spektrofotometri Infra Red (IR)**

Spektrofotometri Infra Red atau Infra Merah merupakan suatu metode yang mengamati interaksi molekul dengan panjang gelombang berkisar 0,78-1.000  $\mu\text{m}$  atau pada bilangan gelombang 12.800 – 10  $\text{cm}^{-1}$  (Bintang, 2010: 197). Daerah sidik jari 1300-400  $\text{cm}^{-1}$  dianggap komponen spektrum paling berharga. Spektrum ini terdiri atas sejumlah besar vibrasi spesifik. Oleh karena itu, spektroskopi IR dapat membantu mengidentifikasi senyawa yang tidak diketahui dengan membandingkan spektrumnya dengan sebuah spektrum standar. Dengan demikian, bahan farmasi yang memiliki spektrum inframerah yang sama dapat disimpulkan sebagai senyawa yang identik (Hamzah, 2013: 85-86). Cara kerja spektroskopi inframerah adalah sampel di scan. Gelombang yang diteruskan oleh sampel akan ditangkap oleh detektor yang terhubung ke komputer, sehingga akan memberikan gambaran spektrum sampel yang di uji. Struktur kimia dan bentuk ikatan molekul serta gugus fungsional tertentu sampel yang di uji menjadi dasar bentuk spektrum yang akan diperoleh dari hasil analisis (Sastrohamidjojo (1992) dalam Sari, 2011: 17).



## **F. Gas Chromatography-Mass Spectrometry (GC-MS)**

GC-MS dapat digunakan untuk analisis kualitatif maupun analisis kuantitatif. Analisis kualitatif yaitu dengan cara identifikasi yang dapat dilakukan dengan membandingkan kromatogram dengan senyawa-senyawa referensi standar. Sedangkan untuk analisa kuantitatif yaitu menentukan jumlah persen dari komponen-komponen yang telah dipisahkan, dapat diketahui dari luas puncak kromatogram yang dihasilkan (Lestari, 2011: 13).



**Gambar 2.9.** Instrumentasi GC-MS

## **G. Uji Toksisitas**

Toksikologi adalah ilmu atau pemahaman tentang pengaruh zat-zat kimia yang merugikan bagi kelangsungan hidup makhluk hidup, baik saat digunakan atau saat berada dilingkungan, terutama dampaknya pada manusia, baik yang masuk secara sengaja atau tidak sengaja (Priyanto, 2009: 7).

Zat kimia yang baru terlebih dahulu harus dilakukan penelitian mengenai sifat-sifat ketoksikannya sebelum diperbolehkan digunakan secara luas. Oleh karena itu dalam proses pemanfaatan dan pengembangan obat tradisional bersumber hayati,

harus dilakukan beberapa langkah pengujian sebelum digunakan dalam pelayanan kesehatan. Uji toksikologi dapat dibagi menjadi dua golongan, golongan pertama (terdiri atas uji toksisitas akut, uji toksisitas subkronis, dan uji toksisitas kronis). Uji golongan pertama ini dibuat untuk menilai secara keseluruhan akibat umum suatu senyawa pada hewan percobaan yang digunakan, sedangkan golongan yang kedua dari uji toksikologi (terdiri atas uji potensi, uji teratogenik, uji reproduksi, uji mutagenik, uji tumorigenisitas, dan uji perilaku) yang merupakan uji yang dibuat untuk mengevaluasi dengan rinci toksisitas secara spesifik (Pratama, 2010: 5-6). Setelah terbukti keamanannya, maka obat yang bersumber dari bahan hayati tersebut dapat digunakan dalam pelayanan kesehatan.

Uji toksisitas secara kuantitatif dapat ditinjau dari lamanya waktu, yang dapat diklasifikasikan menjadi toksisitas akut, sub akut, dan kronis. Toksisitas akut adalah efek berbahaya yang terjadi segera setelah terpapar dosis tunggal dalam waktu 24 jam. Penentuan nilai  $LC_{50}$  pada pengujian toksisitas akut merupakan tahap awal untuk mengetahui keamanan suatu bahan obat yang akan digunakan manusia berdasarkan besarnya dosis atau konsentrasi yang diberikan sekali atau beberapa kali dalam 24 jam dari suatu zat yang dapat menyebabkan kematian 50% pada hewan uji (Priyanto, 2009: 151).

Senyawa aktif yang terdapat dalam tumbuhan hampir selalu toksik pada dosis tinggi, oleh karena itu daya bunuh senyawa aktif terhadap organisme hewan dapat digunakan untuk menapis ekstrak tumbuhan yang mempunyai bioaktivitas dan juga memonitor fraksi bioaktif selama fraksinasi dan pemurnian. Toksisitas senyawa tersebut dapat dijadikan patokan awal tentang potensinya sebagai antikanker.

Kanker merupakan penyakit penyebab kematian terbesar kedua di Indonesia setelah penyakit jantung. Kanker tidak menular, tetapi sangat menakutkan bagi setiap

orang. Keganasan penyakit ini karena sangat kecilnya kemungkinan untuk sembuh dan besarnya biaya yang harus dikeluarkan untuk pengobatan penyakit kanker. Penyakit kanker muncul diakibatkan karena kerusakan gen, materi genetika atau DNA sel. Sel yang rusak tersebut sangat berbahaya karena akan mengalami pertumbuhan yang tidak terkendali dari awalnya hanya satu sel menjadi beribu-ribu, bahkan jutaan sel. Sehingga terbentuk jaringan tumor atau kanker (Mardiah, dkk., 2006: 8).

#### **H. Larva Udang (*Artemia Salina* Leach.)**

*Artemia* merupakan hewan dari kelas kurtase yang termasuk dari jenis udang-udangan kecil tingkat rendah (zooplankton). *Artemia* menghuni perairan-perairan yang berkadar garam tinggi. Klasifikasi *Artemia salina* dalam ilmu sistematika hewan adalah sebagai berikut:

Kingdom : Animalia

Phylum : Arthropoda

Class : Crustacea

Subclass : Branchiopoda

Ordo : Anostraca

Family : Artemiidae

Genus : *Artemia*

Spesies : *A. salina* Leach. (Wibowo, dkk., 2013: 6-8).



**Gambar 2.10.** Larva *A. Salina*  
(Sumber: Wibowo, dkk., 2013)

Ukuran *Artemia salina* Leach dewasa sekitar 8-10 mm dan memiliki bentuk ukuran tubuh yang memanjang dengan sepasang mata pada antenanya. *Artemia salina* Leach biasanya hidup di tempat dengan kadar garam tinggi yang berkisar antara 60-300 ppt, dengan suhu berkisar antara 25-40<sup>0</sup>C, pH berkisar antara 7,3-8,4 dan oksigen terlarut lebih dari 2 mg/L (Mahyuddin (2010) dalam Sepadan, 2014: 19). Kista artemia dalam beberapa jam akan langsung menetas jika diletakkan dalam air garam ataupun air laut normal dengan suhu ruang 25°C dan akan membentuk larva yang disebut nauplius yang berukuran sekitar 0,4 mm. Air yang diserap oleh cangkang kista akan mengembang membentuk lonjong dan embrio didalam cangkang yang sebelumnya fasif akan aktif melakukan metabolisme kembali. Dalam waktu 15-20 jam kista artemia menyerap air dan akan mendorong tekanan osmose bertambah, sehingga menyebabkan membran kista artemia pecah. Setelah sekitar 20 jam (20-36 jam), embrio yang masih terselimuti membran akan muncul pada membran luar yang pecah. Kemudian melepaskan diri dari cangkang dan selimut membran yang berenang-renang sebagai larva yang disebut nauplius dan dalam delapan hari nauplius akan berkembang biak menjadi artemia dewasa. Artemia dewasa ini bereproduksi kembali, setiap empat hari akan menghasilkan kista 50-200.

Bila memungkinkan artemia dapat bereproduksi selama enam bulan setiap tahun secara terus-menerus, setelah itu akan mati (Wibowo, dkk: 2013: 13-14).

### **I. *Brine Shrimp Lethality Test (BSLT)***

Metode *Brine Shrimp Lethality Test (BSLT)* adalah salah satu metode untuk mengetahui ketoksikan suatu ekstrak maupun senyawa bahan alam menggunakan hewan uji berupa larva udang *Artemia salina* Leach. Metode ini merupakan tahap awal yang dijadikan sebagai patokan untuk mengetahui apakah senyawa tersebut berpotensi atau tidak sebagai antikanker. Metode ini telah digunakan sejak 1956 untuk berbagai pengamatan bioaktivitas antara lain untuk mengetahui residu pestisida, anestetik lokal, senyawa turunan morfin, mikotoksin, karsinogenesitas suatu senyawa (Meyer (1982) dalam Prasetyorini, dkk, 2011: 15).

Uji toksisitas dengan metode BSLT ini merupakan uji toksisitas akut dengan efek yang terjadi segera setelah terpapar dalam waktu relatif singkat, yaitu rentang waktu selama 24 jam setelah pemberian dosis uji. Prosedur untuk menentukan toksisitas suatu senyawa teradap larva *Artemia salina* Leach yaitu dengan melihat nilai  $LC_{50}$ . Jika harga  $LC_{50} < 1000 \mu\text{g/ml}$  (Meyer (1982) dalam Cahyadi, 2009: 8), maka ekstrak tersebut toksik dan dapat dikembangkan sebagai obat antikanker. Namun, Jika harga  $LC_{50} > 1000 \mu\text{g/mL}$ , maka ekstrak tersebut tidak bersifat toksik dan tidak dapat digunakan sebagai obat antikanker, tetapi dapat diteliti kembali untuk mengetahui khasiat lainnya dengan menggunakan hewan coba lain yang lebih besar dari larva *Artemia salina* Leach seperti mencit dan tikus secara in vivo (Rolliana dan Suhardjono, 2010: 7).

## **BAB III**

### **METODE PENELITIAN**

#### **A. Waktu dan Tempat**

Penelitian ini dilaksanakan pada bulan Juli 2017 sampai Februari 2018 di Laboratorium Organik, Laboratorium Balai Penelitian dan Pengembangan Lingkungan Hidup Kehutanan (BP2LHK) Makassar dan Laboratorium Riset Jurusan Kimia Fakultas Sains dan Teknologi UIN Alauddin Makassar.

#### **B. Alat dan Bahan**

##### **1. Alat**

Alat-alat yang digunakan dalam penelitian ini yaitu *FTIR Nicolet iS10*, seperangkat GCMS *Agilent GC Tipe 7890 A MS Tipe 5975*, *autoclave*, laminar air flow, *rotary evaporator*, neraca analitik, *hot plate*, labu ukur, erlenmeyer, gelas ukur, gelas kimia, corong kaca, cawan petri, batang pengaduk, pinset, *skalpel no.4*, bunsen spiritus, lampu neon, kaca arloji, cawan penguap, botol vial, penjepit, pipet tetes, pipet mikro, microplate, oven, pipet ukur, botol kultur dan botol media.

##### **2. Bahan**

Bahan yang digunakan pada penelitian ini yaitu agar-agar, alkohol 70%, aluminium foil, aquabides, asam klorida (HCl), NaCl laut, betadin, deterjen, *dithane M-45*, DMSO (dimetil sulfoksida), eksplan daun alpukat (*Persea americana* Miil.) diperoleh dari jl. Perintis Kemerdekaan Km 17, gula, *klorox 3,5%*, larva udang *artemia salina* Leach, kertas saring, medium MS (*Murashige and Skoog*), n-heksana, pereaksi asam sulfat (H<sub>2</sub>SO<sub>4</sub>), pereaksi natrium hidroksida (NaOH) 10%, pereaksi dragendroff, pereaksi mayer, pereaksi wagner, pereaksi besi (III) klorida (FeCl<sub>3</sub>) 5%,



pereaksi Liberman-burchard, tissu, *tween* 20, zat pengatur tumbuh (2,4 Diklorofenoksiasetat dan Bensil Aminopurin).

### **C. Prosedur Penelitian**

#### **1. Kultur Jaringan Eksplan Daun Alpukat (*Persea americana* Mill.)**

##### a. Sterilisasi Alat dan Eksplan Tanaman

###### 1) Tahap Sterilisasi Alat

Mensterilkan semua peralatan yang akan digunakan seperti botol media, botol kultur, erlenmeyer, cawan petri, pinset, skalpel, gelas kimia dan batang pengaduk dengan pemanasan dalam autoklaf selama 20 menit pada suhu 121<sup>0</sup>C (Pujawati, 2008: 88).

###### 2) Tahap Sterilisasi Eksplan Daun

###### a) Sterilisasi Tahap I

Eksplan daun alpukat dicuci dibawah air kran mengalir, kemudian dibersihkan dengan detergen sambil digosok menggunakan spon dan dicuci kembali menggunakan air kran (Indah dan Ermavitalini, 2013: 2).

###### b) Sterilisasi Tahap II

Eksplan dimasukkan dalam *laminar air flow* dan direndam dalam larutan *klorox* 3,5% yang telah ditambahkan *tween* 20 sebanyak 3 tetes selama 15 menit, kemudian dibilas dengan aquades steril selama 5 menit sebanyak 3 kali. Selanjutnya direndam pada larutan betadin. Selanjutnya eksplan diambil dengan pinset dan ditiriskan pada cawan petri yang berisi tissu (Indah dan Ermavitalini, 2013: 2).



b. Tahap Pembuatan Stok Zat Pengatur Tumbuh dan Pembuatan Media

1) Pembuatan Stok Zat Pengatur Tumbuh (2,4 D 100 ppm dan BAP 100 ppm)

Menimbang masing-masing bahan sebanyak 10 mg dan dimasukkan ke dalam erlenmeyer 100 mL lalu ditambahkan 50 mL aquades steril masing-masing ke dalam erlenmeyer 100 mL. Sambil diaduk, ditetaskan larutan KOH 1 N sampai larut. Kemudian larutan ditambahkan aquades hingga volumenya mencapai 100 mL (Indah dan Ermavitalini, 2013: 2).

2) Pembuatan Media MS 1000 mL

Memasukkan stok A, B, C, D masing-masing sebanyak 50 mL/L dan stok E 12,5 mL/L kedalam gelas kimia 1000 mL, ditambahkan gula yang telah dilarutkan dengan aquades steril. Lalu ditambahkan 2,4 D 0,5 ppm dan BAP 2 ppm kedalam gelas kimia. Kemudian dihomogenkan dan diukur pH media dengan menggunakan pH meter (bila pH masih dibawah 5,6 maka perlu ditambah KOH 0,10 N, tetapi bila pH sampai mencapai 6,0 melebihi 5,8, maka ditambah HCl 0,10 N). Selanjutnya ditambahkan agar-agar sebanyak 7 gr/L dan aquades hingga volumenya mencapai 1000 mL, lalu dipanaskan diatas kompor dan diaduk hingga mendidih. Setelah mendidih media dituang kedalam botol kultur sebanyak 20 mL/botol (Indah dan Ermavitalini, 2013: 2), kemudian ditutup aluminium foil serta diberi label (Arianti, 2015: 46). Kemudian botol-botol medium dimasukkan kedalam autoklaf dan disterilisasi dengan suhu 120<sup>0</sup>C selama 15-20 menit (Indah dan Ermavitalini, 2013: 2).

c. Inokulasi Eksplan

Mengambil eksplan yang sudah disterilisasi dengan pinset steril lalu diletakkan pada cawan petri, kemudian eksplan dipotong diatas cawan petri dengan ukuran  $\pm 1$  cm dengan menggunakan *scalpel*. Lalu eksplan daun ditanam dalam

media dengan bagian abaksial yang kontak dengan media. Bagian mulut botol dipanaskan terlebih dahulu dengan api bunsen untuk mencegah terjadinya kontaminasi. Kemudian eksplan ditanam pada media perlakuan dengan pinset steril. Sebelum ditutup, mulut botol dipanaskan kembali dan ditutup dengan aluminium foil. Botol diberi label sesuai perlakuan dan tanggal penanamannya (Indah dan Ermavitalini, 2013: 3) .

## **2. Estraksi Kalus Daun Alpukat (*Persea americana* Mill.)**

### **a. Prepasi Sampel**

Kalus alpukat (*Persea americana* Mill.) yang telah dipanen dikeringkan kemudian ditumbuk sampai berbentuk serbuk. Hasil serbuk kalus kering yang diperoleh digunakan sebagai sampel penelitian.

### **b. Ekstraksi Maserasi**

Ekstraksi komponen aktif dilakukan dengan cara ekstraksi maserasi atau perendaman. Serbuk kalus alpukat sebanyak 9,2 gr dimaserasi dengan pelarut n-heksana. Maserasi diulang hingga diperoleh filtrat terakhir yang tidak berwarna. Hasil maserasi kemudian disaring hingga diperoleh filtrat dan residu. Seluruh filtrat yang diperoleh dipisahkan dengan rotary evaporator untuk memperoleh ekstrak n-heksana. Ekstrak n-heksana digunakan untuk uji toksisitas, fitokimia, identifikasi dengan spektrofotometer FTIR dan identifikasi dengan GCMS.

### **c. Uji fitokimia**

Uji fitokimia dilakukan untuk mengetahui secara umum kandungan senyawa aktif dengan mereaksikan reagen-reagen tertentu. Ekstrak n-heksana kalus alpukat dilarutkan dengan sedikit pelarut n-heksana sampai homogen kemudian dilakukan uji fitokimia untuk mengetahui golongan senyawa metabolit sekunder dalam sampel.

### 1) Uji Steroid dan Triterpen

Tiga tetes sampel yang telah diencerkan menggunakan pelarut n-heksana dimasukkan dalam plat tetes, kemudian ditambahkan pereaksi Lieberman-Bouchard (asam asetat glacial-asam sulfat pekat) sebanyak 3 tetes. Bila positif mengandung terpenoid, maka akan terbentuk warna merah hingga ungu dan bila positif steroid terbentuk warna biru atau hijau.

### 2) Uji Saponin

Sampel yang telah diencerkan menggunakan pelarut n-heksana dimasukkan ke dalam tabung reaksi yang berisikan aquades sebanyak 3 tetes dan dipanaskan menggunakan *hot plate*. Setelah panas kocok tabung reaksi selama 5 menit. Adanya busa yang dapat bertahan selama 20 menit menunjukkan adanya senyawa saponin.

### 3) Uji Alkaloid

#### 1. Test dengan pereaksi Dragendorf

Tiga tetes sampel yang telah diencerkan menggunakan pelarut n-heksana dimasukkan dalam plat tetes, kemudian ditambahkan dua tetes pereaksi Dragendorf pada sampel, jika terjadi warna jingga atau endapan coklat maka simplisia tersebut mengandung alkaloid.

#### 2. Test dengan pereaksi Mayer

Tiga tetes sampel yang telah diencerkan menggunakan pelarut n-heksana dimasukkan dalam plat tetes, kemudian ditambahkan dua tetes pereaksi mayer pada sampel, maka positif alkaloid jika terbentuk endapan menggumpal berwarna putih.

#### 4) Uji flavonoid

##### 1. Test dengan NaOH 10%

Tiga tetes sampel yang telah diencerkan menggunakan pelarut n-heksana dimasukkan dalam plat tetes, ditambahkan 2-4 tetes larutan NaOH 10%. Perubahan warna yang terjadi diamati dari kuning tua menjadi kuning muda.

##### 2. Test dengan H<sub>2</sub>SO<sub>4</sub> (pekat)

Tiga tetes sampel yang telah diencerkan menggunakan pelarut n-heksana dimasukkan dalam plat tetes, ditambahkan 2-4 tetes larutan H<sub>2</sub>SO<sub>4</sub> pekat. Perubahan warna yang terjadi diamati dari kuning tua menjadi merah tua.

##### 3. Test dengan FeCl<sub>3</sub>

Tiga tetes sampel yang telah diencerkan menggunakan pelarut n-heksana dimasukkan dalam plat tetes, ditambahkan 2-4 tetes pereaksi besi (III) klorida, perubahan warna yang terjadi biru hitam atau kompleks biru.

#### **3. Identifikasi Menggunakan Spektrofotometer FTIR**

Sampel ditimbang sebanyak 0,002 gram kemudian dicampurkan KBr dengan cara digerus. Setelah bercampur dengan baik lalu di dimasukkan kedalam kolom pelet. Diusahakan pelet yang terbentuk mempunyai ketebalan 0,3 mm (transparan). Setelah pelet bagus kemudian disinari dengan inframerah.

#### **4. Identifikasi Menggunakan GC-MS**

Ekstrak n-heksana kalus alpukat diambil sebanyak 1 mL kemudian dilarutkan dengan 1 mL n-heksana. Setelah itu sampel dimasukkan sebanyak 1 µL ke dalam kolom tipe HP-5 MS. Komponen-komponen yang terkandung pada ekstrak n-heksana kalus alpukat dibaca oleh detektor dan direkam oleh recorder. Hasil rekaman dari pembacaan grafik pada rentang waktu tertentu diidentifikasi. Pembacaan dicocokkan dengan literatur pada program GC-MS.

## 5. Uji Toksisitas Sampel Menggunakan Larva Udang

### a. Penetasan Larva udang (*Artemia salina*)

Disiapkan wadah untuk penetasan telur *Artemia salina* Leach di satu ruang di mana dalam wadah tersebut dibagi dua bagian, yaitu daerah terbuka dan daerah tertutup. Kemudian ditimbang NaCl 3,8 gram dan dilarutkan dalam 100 mL aquabidest dan dimasukkan ke dalam wadah penetasan. Ke dalam air laut buatan tersebut dimasukkan telur udang *Artemia salina* Leach. Pada daerah tertutup untuk ditetaskan dan pada daerah terbuka diletakkan lampu untuk menghangatkan suhu dalam penetasan. Lampu dinyalakan selama 48 jam untuk menetasakan telur sampai menjadi benur yang siap digunakan. Larva udang yang akan diuji diambil dengan menggunakan pipet mikro.

### b. Pembuatan Larutan Sampel yang akan diuji

Ditimbang sampel ekstrak n-heksana sebanyak 1 mg ke dalam botol vial dan dilarutkan dengan 100  $\mu\text{L}$  DMSO. Selanjutnya diencerkan dengan 150  $\mu\text{L}$  aquabidest sehingga volume total menjadi 250  $\mu\text{L}$ . kemudian diambil 200  $\mu\text{L}$  lalu diencerkan dengan 600  $\mu\text{L}$  aquabidest hingga volume sampel menjadi 800  $\mu\text{L}$ . konsentrasi sampel:

$$\frac{\frac{200 \mu\text{L}}{250 \mu\text{L}} \times 1 \text{ mg}}{800 \mu\text{L}} = \frac{0,8 \text{ mg}}{800 \mu\text{L}} = 0,001 \frac{\text{mg}}{\mu\text{L}} = 1 \frac{\text{mg}}{\mu\text{L}} = 1000 \text{ ppm}$$

Selanjutnya melakukan pengenceran dalam mikroplate. Pengukuran dilakukan triplo. Dalam mikroplate baris A dan B masing-masing diisi sampel 100  $\mu\text{L}$ . kemudian baris B-G ditambahkan aquabidest sebanyak 100  $\mu\text{L}$ . Dari baris B dipipet 100  $\mu\text{L}$  dimasukkan ke baris C, dan dari C dipipet 100  $\mu\text{L}$  dimasukkan ke

baris D, dari baris D dipipet 100  $\mu$ L dimasukkan ke baris E dan seterusnya hingga baris G. Baris G dipipet 100  $\mu$ L dan dimasukkan ke H (aquabides).

c. Uji toksisitas terhadap Larva udang (*Artemia salina* Leach.) dengan BSLT

Media udang yang sudah menetas (berisi 7-15 ekor) dipipet 100  $\mu$ L dan dimasukkan masing-masing ke dalam lubang A-G pada mikroplate yang telah diisi sampel melalui pengenceran pada baris B, kemudian diinkubasi selama 24 jam. Setelah 24 jam dihitung jumlah larva udang yang hidup dan mati pada mikroplate. Data yang diperoleh dicatat pada lembar pengamatan untuk menentukan nilai  $LC_{50}$ .



## BAB IV PEMBAHASAN

### A. Hasil Penelitian

#### 1. Identifikasi Metabolit Sekunder Ekstrak n-Heksana Kalus Alpukat (*Persea americana* Mill.)

Sampel kalus dari daun alpukat (*Persea americana* Mill.) yang telah dipreparasi dengan berat basah 99,56 gram dan berat kering 9,27 gram sehingga persen(%) kadar air kalus dari daun alpukat 90,68%, kemudian dimaserasi dengan pelarut n-heksana selama 3 x 24 jam dan dievaporasi sehingga diperoleh ekstrak kental 0,0398 gram. Kemudian ekstrak kental yang diperoleh diuji fitokimia. Hasil uji fitokimia yang diperoleh menunjukkan bahwa kalus alpukat (*Persea americana* Mill.) mengandung senyawa alkaloid, steroid, flavonoid dan saponin.

**Tabel 4.1.** Hasil Uji Fitokimia Ekstrak n-Heksana Kalus Alpukat

No.	Pereaksi	Hasil	Keterangan
1	Wagner	Endapan jingga	+ alkaloid
2	Mayer	Larutan bening	-Alkaloid
3	Dragendorff	Larutan merah muda	-Alkaloid
4	NaOH 10%	Larutan putih bening	-flavonoid
5	H <sub>2</sub> SO <sub>4</sub>	Larutan merah tua	+ flavonoid
6	FeCl <sub>3</sub> 5%	Larutan hijau	+ flavonoid
7	Lieberman-Buchard	Larutan hijau	+ steroid
8	FeCl <sub>3</sub> 1%	Larutan bening	-tanin
9	Aquades panas	Larutan berbusa	+saponin

Keterangan:

(+) : mengandung senyawa

(-) : tidak mengandung senyawa



Identifikasi diperkuat dengan hasil analisis spektroskopi IR berdasarkan serapan-serapan yang terlihat pada tabel 4.2:

**Tabel 4.2.** Hasil Serapan Spektroskopi IR Ekstrak n-heksana Kalus Alpukat

No	Daerah serapan atom (cm <sup>-1</sup> )	Pada pustaka	Gugus fungsi
1	3431,32	3300-3500	-OH
2	2924,31-2852,53	2700-3000	C-H alifatik
3	1739,88-1654,45	1650-1900	C=O karbonil
4	1464,41	1300-1475	C-H pada CH <sub>2</sub>
5	1383,68	1300-1475	C-H pada CH <sub>3</sub>
6	1275	1300-1000	C-O alkohol
7	720	650-1000	C-H aromatik

Identifikasi diperkuat lagi dengan hasil analisis GC-MS terlihat pada tabel 4.3:

**Tabel 4.3** Hasil Analisis GC-MS Ekstrak n-heksana Kalus Alpukat

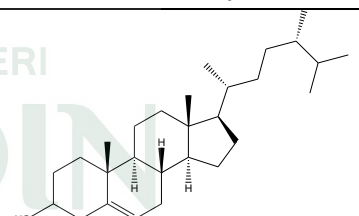
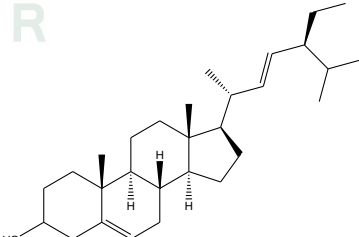
No	Waktu Retensi	Area (%)	Perkiraan Senyawa	
			Nama Senyawa	Struktur Senyawa
1	34,993	7,29	kampesterol (Ergost-5-en-3-ol)	
2	35,687	12,50	Stigmasterol (stigmast-5,22-dien-3-ol)	

## 2. Uji Toksisitas Estrak n-Heksana Kalus Alpukat (*Persea americana* Mill.)

Uji toksisitas pada ekstrak n-heksana kalus alpukat dilakukan dengan menggunakan metode *Brine Shrimp Lethality test* (BSLT) sebagai uji pendahuluan dilakukan terhadap hewan uji *Artemia salina* Leach. Nilai toksisitas dapat diketahui dari nilai  $LC_{50}$ , dimana senyawa yang bersifat toksik memiliki nilai  $LC_{50} < 1000$  ppm, dan nilai  $LC_{50}$  dari sampel ekstrak n-heksana kalus alpukat adalah 7,94 ppm.

### B. Pembahasan

#### 1. Preparasi Sampel

Sampel diperoleh dari hasil kultur jaringan menggunakan eksplan dari daun alpukat. Eksplan dari daun alpukat digunakan karena daun memiliki jaringan parenkim yang akan berdediferensiasi menjadi sekelompok sel yang terus-menerus membelah berupa kalus dalam media tanam yang digunakan, selain itu daun lebih mudah disterilisasi. Bagian daun yang digunakan yaitu bagian daun yang sehat dan segar yang terletak pada no 2 dan 3 dari pucuk tanaman karena pada daerah tersebut banyak memiliki jaringan meristem yang aktif melakukan pembelahan. Pemotongan eksplan dilakukan dengan menyertakan ibu tulang daun, karena di antara berkas pengangkut pada ibu tulang daun tersusun dari jaringan meristem sehingga pembentukan kalus lebih mudah dan cepat.

Eksplan ditanam dalam bentuk irisan melintang agar permukaan eksplan bersentuhan dengan media semakin luas sehingga nutrisi dapat diserap dengan lebih baik oleh eksplan. Pada saat pengirisan dan pemindahan eksplan ke dalam botol kultur, digunakan pisau dan pinset yang telah disterilisasi dengan alkohol 70% lalu dbakar dan didinginkan menggunakan aquabides untuk meminimalkan resiko kematian eksplan karena panas. Selanjutnya eksplan diinkubasi ditempat yang gelap

tanpa ada cahaya untuk pembentukan kalus. Menurut (Hendaryono dan Wijayani, 1994) pembentukan kalus maksimum sering terjadi ditempat yang lebih gelap.

Proses pertumbuhan kalus daun alpukat terjadi tiga fase, yaitu fase lag, fase eksponensial dan fase stasioner. Fase lag yaitu fase penyesuaian yang mana pertumbuhan kalus sangat kecil. Pada penelitian ini, fase lag terjadi pada hari ke-0 hingga hari ke-14 kalus mulai tumbuh yang ditandai dengan adanya bintik putih kekuningan pada bagian daun yang mengalami pelukaan. Fase eksponensial yaitu fase yang mana laju pertumbuhan kalus sangat besar. Fase eksponensial terjadi pada hari ke-14 sampai hari ke-36. Pada fase ini kalus dapat menyerap nutrisi dengan baik yang diperlukan untuk pembelahan sel. Selanjutnya fase stasioner, yaitu fase yang mana produksi metabolit primer dan pertumbuhan kalus berhenti karena nutrisi di dalam media telah habis. Pada fase ini terjadi peningkatan sintesis metabolit sekunder. Jika pada fase ini kalus tidak dipanen, maka akan terjadi degradasi metabolit sekunder. Pada penelitian ini fase stasioner dimulai pada hari ke-36 sampai hari ke-42.

Kalus basah hasil panen dikeringkan pada suhu kamar tanpa terkena paparan sinar matahari langsung, karena apabila terkena cahaya matahari langsung maka senyawa metabolit sekunder yang terkandung didalamnya akan mengalami kerusakan. Selain itu, tujuan pengeringan untuk mengurangi kadar air yang terdapat dalam sampel dan mencegah tumbuhnya jamur. Sampel yang telah kering dihaluskan untuk memperbesar peluang terlarutnya komponen-komponen bioaktif, sehingga proses ekstraksi berlangsung lebih sempurna.

## **2. Ekstraksi**

Ekstraksi adalah suatu proses pemisahan satu atau lebih komponen yang didasarkan pada perpindahan massa komponen kimia yang terdapat dalam sampel

bahan alam ke dalam pelarut. Metode ekstraksi yang dilakukan dalam penelitian ini yaitu metode ekstraksi maserasi. Maserasi merupakan proses perendaman menggunakan pelarut organik dengan beberapa kali pengadukan pada temperatur kamar. Keberhasilan proses ekstraksi dipengaruhi pemilihan pelarut yang sesuai. Pelarut yang digunakan yaitu pelarut yang mampu menarik sebagian besar metabolit sekunder yang terdapat dalam simplisia. Pelarut n-heksana dipilih karena n-heksana merupakan pelarut nonpolar yang dapat mengikat senyawa-senyawa nonpolar. Proses maserasi dilakukan selama 3 x 24 jam. Hal ini bertujuan agar senyawa-senyawa yang terkandung dalam suatu sampel kalus dapat tertarik semaksimal mungkin oleh pelarut. Dilanjutkan dengan proses evaporasi yang bertujuan untuk memisahkan pelarut dengan maserat sehingga diperoleh ekstrak kental n-heksana kalus alpukat.

### **3. Identifikasi Metabolit Sekunder Ekstrak n-Heksana Kalus Alpukat (*Persea americana* Mill.)**

#### **a. Identifikasi dengan Uji Perekasi**

Ekstrak kental yang diperoleh selanjutnya diidentifikasi metabolit sekundernya dengan melakukan uji pereaksi. Dari uji tersebut menunjukkan bahwa ekstrak n-heksana positif alkaloid pada penambahan pereaksi Wagner dengan terbentuknya endapan kuning, endapan yang terbentuk diduga adalah kalium-alkaloid. Pada pembuatan pereaksi Wagner, iodin bereaksi dengan ion I<sup>-</sup> dari kalium iodida menghasilkan ion 3I<sup>-</sup> yang berwarna coklat. Pada uji Wagner, ion logam K<sup>+</sup> akan membentuk ikatan kovalen koordinat dengan nitrogen pada alkaloid membentuk kompleks kalium-alkaloid yang mengendap. Hasil ini didukung penelitian sebelumnya (Asdar, dkk, 2013) pada sampel ekstrak aseton biji alpukat yang juga positif alkaloid. Sedangkan pada penambahan pereaksi Mayer dan Dragendorff negatif alkaloid. Pada uji steroid/triterpenoid positif mengandung steroid

karena memberikan warna kehijauan pada saat ditetesi pereaksi Lieberman-Burchard. Selanjutnya pada uji flavonoid positif mengandung flavonoid dengan terbentuknya perubahan warna pada penambahan pereaksi  $H_2SO_4$  dan  $FeCl_3$  5%, dan positif saponin dengan terbentuknya busa konstan selama 15 menit setelah pengocokan dengan aquades panas. Timbulnya busa menunjukkan adanya glikosida yang mempunyai kemampuan membentuk buih dalam air yang terhidrolisis menjadi glukosa dan senyawa lainnya (Yuliana, dkk, 2017).

### b. Identifikasi Menggunakan Spektroskopi Infra Merah

Spektroskopi infra merah merupakan metode yang dapat menentukan serta mengidentifikasi gugus fungsi yang terdapat dalam senyawa organik. Hasil karakterisasi IR terhadap ekstrak n-heksana kalus dari daun alpukat memperlihatkan adanya serapan-serapan yang khas untuk beberapa gugus fungsi dapat dilihat pada gambar spektrum di bawah ini:

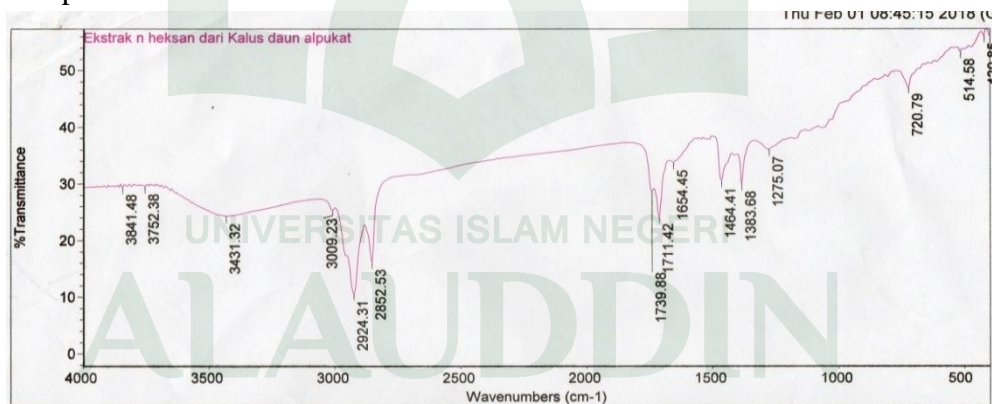

**Gambar 4.1.** Hasil Serapan Spektroskopi IR Ekstrak n-heksana Kalus Alpukat

Hasil identifikasi dengan spektroskopi IR pada tabel 4.2 dan gambar 4.1 memperlihatkan adanya serapan-serapan yang khas untuk gugus fungsi diantaranya ialah pada daerah bilangan gelombang  $3431,32\text{ cm}^{-1}$  yang menunjukkan adanya serapan yang melebar sebagai vibrasi ulur  $-OH$ . Puncak yang lebar tersebut terbentuk akibat terjadinya ikatan hidrogen yang kuat (Sastrohamidjojo, 2013). Pada

bilangan  $2924,31\text{cm}^{-1}$  dan  $2852,53\text{ cm}^{-1}$  menunjukkan gugus -CH alifatik untuk gugus metil  $\text{CH}_3$  dan metilena  $\text{CH}_2$ . Pada daerah bilangan  $1739,88\text{ cm}^{-1}$  menunjukkan adanya gugus C=O karbonil sebagai ciri umum senyawa golongan flavonoid (Sukadana, 2010). Dugaan ini diperkuat dengan adanya serapan pada daerah bilangan  $1464,41\text{ cm}^{-1}$  yang menunjukkan serapan dari -CH pada  $\text{CH}_2$  dan daerah bilangan  $1383,68\text{ cm}^{-1}$  menunjukkan serapan dari -CH pada  $\text{CH}_3$ . Kemudian vibrasi ulur C-O dalam senyawa fenol pada daerah  $1275\text{ cm}^{-1}$ , sementara itu serapan pada bilangan gelombang  $720\text{ cm}^{-1}$  adanya gugus C-H aromatik keluar bidang. Berdasarkan hasil spektrum serapan yang diperoleh mendukung dugaan bahwa senyawa ekstrak n-heksana mempunyai vibrasi gugus -OH, C-H alifatik, gugus C=O karbonil dan C-O mengidentifikasi suatu senyawa flavonoid. Sama halnya dengan penelitian (Dewi, dkk, 2017), melakukan identifikasi spektrofotometer terhadap Ekstrak Etil Asetat Daun Pranajiwa A (*Euchresta horsfieldii* Lesch Benn.), menunjukkan hasil terdapatnya gugus OH, C=C aromatik, C=O, C-H alifatik, dan C-O yang merupakan suatu ciri dari suatu senyawa flavonoid. Peneliti Nuraini, dkk juga melakukan hal yang sama dari ekstrak etanol kulit batang kayu bitti menunjukkan hasil terdapatnya gugus O-H, gugus C-H aromatik, gugus C-H alifatik, gugus C=C aromatik, gugus C=O, serta gugus CO yang mengindikasikan sebagai senyawa flavonoid. Selain senyawa flavonoid terdapatnya gugus OH dan C-O mengidentifikasi sebagai senyawa steroid jenis sterol. Hal ini didukung oleh penelitian Permata dan Suyatno tahun 2013 dari ekstrak n-heksana tumbuhan paku *chsristella arida*.

**c. Identifikasi Menggunakan GCMS (*Gas Chromatography Mass Spectroscopy*)**

Identifikasi menggunakan GCMS (*Gas Chromatography Mass Spectroscopy*) dilakukan untuk mengidentifikasi rumus molekul serta struktur senyawa yang terdapat pada ekstrak n-heksana kalus alpukat. Spektrum hasil analisis terdapat pada Gambar di bawah ini:

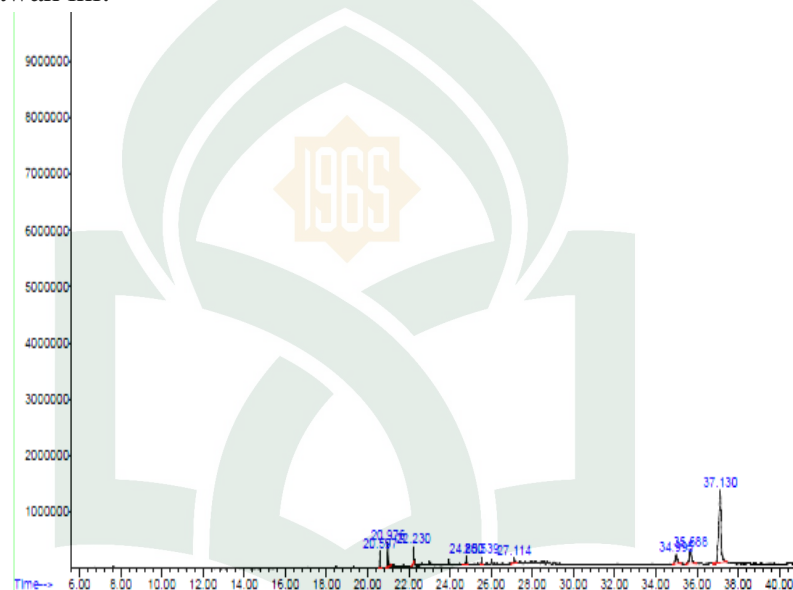

**Gambar 4.2** Kromatogram Ekstrak n-heksana Kalus dari Daun Alpukat

Pada gambar 4.2 diperoleh kromatogram dari analisis ekstrak n-heksana kalus alpukat, yang mana dalam ekstrak tersebut teridentifikasi dua senyawa yang ditampilkan dalam bentuk puncak (peak). Setiap puncak mewakili senyawa yang berbeda-beda. Hasil senyawa yang dihasilkan yaitu terdapatnya senyawa metabolit sekunder golongan steroid yakni kampesterol (*ergost-5-en-3-ol*) dan stigmasterol (*stigmast-5,22-dien-3-ol*).



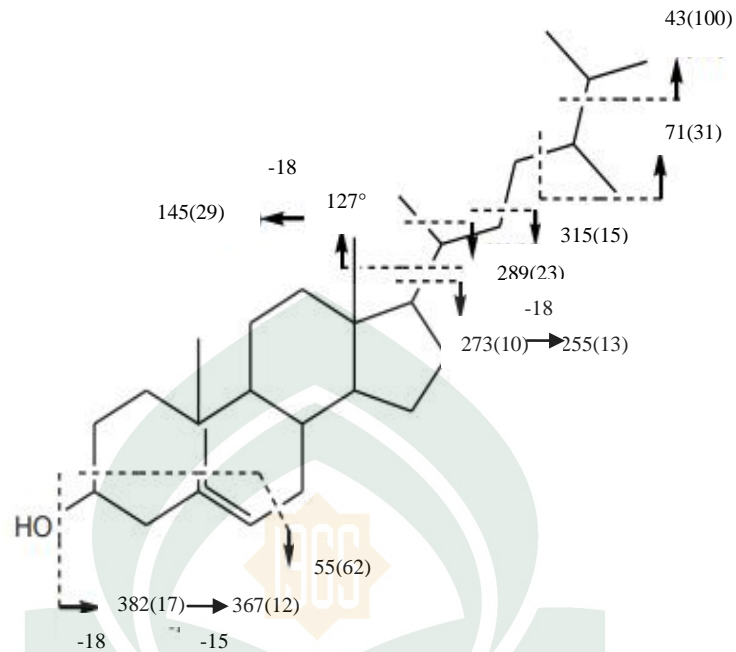

**Gambar 4.3** Pola Fragmentasi Senyawa Kampesterol

Senyawa 1 diduga komponennya adalah kampesterol pada waktu retensi 34,993 dengan luas area 7,29%, massa molekul relatif ( $m/z$ ) 400 dan rumus molekul  $C_{28}H_{48}O$ . Menurut penelitian Asthary, dkk (2016) senyawa kampesterol memiliki massa molekul relatif ( $m/z$ ) 400. Pola fragmentasi senyawa ini dapat dilihat pada gambar diatas. Puncak dasar (*base peak*)  $m/z$  43 berasal dari  $C_3H_7^+$ . Pemecahan  $m/z$  382 dari  $C_{28}H_{47}^+$  ( $M^+-18$ ) dihasilkan oleh lepasnya gugus  $H_2O$  dari puncak ion molekul dan pemecahan  $m/z$  55 berasal dari lepasnya gugus  $C_4H_7^+$  ( $M^+-345$ ) sedangkan pemecahan  $m/z$  71, 145, 273, 255, 367 dan yang lainnya merupakan pola fragmentasi dari pemecahan pada ikatan C-C.

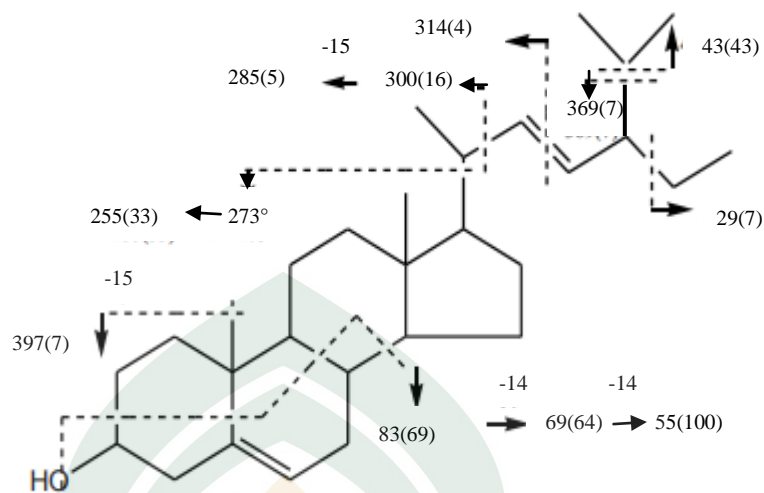

**Gambar 4.4** Pola Fragmentasi senyawa Stigmasterol

Senyawa 2 diduga komponennya adalah stigmasterol (stigmast-5,22-dien-3-ol) pada waktu retensi 35,687 dengan luas area 12,50 %, massa molekul relative (m/z) 412 dan rumus molekul  $C_{29}H_{48}O$ . Hal ini sesuai dengan penelitian Yuhendri, dkk (2016) yang melakukan pengujian GCMS terhadap ekstrak n-heksana kulit batang tumbuhan *Polyalthia pulchra* var. *Angustifolia* King yang menyatakan bahwa senyawa stigmasterol memiliki massa molekul relatif (m/z) 412. Pola fragmentasi senyawa ini dapat dilihat pada gambar diatas Puncak dasar (*base peak*) m/z 55 berasal dari pemecahan  $C_4H_7^+$  ( $M^+-357$ ), pemecahan m/z 379 terjadi akibat lepasnya salah satu gugus metil ( $M^+-15$ ) sedangkan pemecahan m/z 69, 83, 255, 285, 300, 314 dan yang lainnya merupakan pola fragmentasi dari pemecahan pada ikatan C-C.

#### 4. Uji Toksisitas Estrak n-Heksana Kalus Alpukat (*Persea americana* Mill.)

*Brine Shrimp Lethality Test* (BSLT) merupakan suatu metode pengujian menggunakan hewan uji yaitu *Artemia salina* Leach. untuk mengetahui ketoksikan suatu ekstrak maupun senyawa bahan alam dengan cara menentukan nilai  $LC_{50}$ . Metode ini merupakan tahap awal yang dijadikan sebagai patokan untuk mengetahui apakah senyawa tersebut berpotensi sebagai antikanker. *Artemia salina* Leach.

digunakan sebagai hewan uji karena memiliki kesamaan tanggapan dengan mamalia seperti tipe DNA-dependent RNA polymerase *Artemia salina* Leach serupa dengan yang terdapat pada mamalia dan organisme yang memiliki ouabaine-sensitif Na<sup>+</sup> dan K<sup>+</sup> dependent ATPase, sehingga senyawa maupun ekstrak yang memiliki aktivitas pada sistem tersebut terdeteksi. Selain itu Keistimewaan lain dari *Artemia salina* Leach yaitu memiliki kemampuan beradaptasi dan mempertahankan diri pada kisaran kadar garam yang sangat luas (Panjaitan, 2011).

Langkah awal pada uji toksisitas yaitu proses penetasan telur *Artemia salina* Leach dengan menyiapkan wadah penetasan yang terdiri dari ruang terbuka dan ruang tertutup. Pada ruang yang tertutup diletakkan telur *Artemia salina* Leach sedangkan pada ruang terbuka diletakkan lampu untuk menghangatkan suhu dalam penetasan. Sekat yang berlubang menjadi jalan larva udang yang telah lahir untuk bergerak secara alamiah ke arah terang, sifat fototrofit menyebabkan larva udang bergerak ke arah yang terang. Penetasan telur dilakukan selama 48 jam.

Pengujian dilakukan dengan melarutkan sampel dalam DMSO yang berfungsi sebagai surfaktan yang akan melarutkan sampel dengan air garam, selanjutnya sampel diencerkan dengan konsentrasi 500 ppm; 250 ppm; 125 ppm; 62,5 ppm; 31,25 ppm; 15,625 ppm dan 7,875 ppm, uji ini dilakukan secara triplo. Suatu senyawa dinyatakan toksik apabila harga LC<sub>50</sub> < 1000 µg/ml yang dapat menyebabkan kematian 50% hewan uji *Artemia salina* Leach pada konsentrasi 1000 ppm. Pengujian terhadap ekstrak n-heksana kalus alpukat menunjukkan harga LC<sub>50</sub> sebesar 7,94 ppm, sehingga dapat dikatakan ekstrak n-heksana kalus alpukat memiliki daya toksik yang sangat tinggi. Karena berada pada kisaran 0-50 ppm, dimana pada kisaran tersebut menunjukkan efek sangat toksik. Sebagaimana yang dikemukakan Mayer (1982) yang menyatakan bahwa rentang nilai 0-50 = sangat

aktif, 51-100 = aktif, 101-150 = sedang, 151-200 = lemah, dan 201-250 = sangat lemah. Hasil ini di perkuat pula pada penelitian sebelumnya pada ekstrak metanol daun alpukat menunjukkan toksisitas terhadap *artemia salina* Leach dengan nilai  $LC_{50}=5,48$  ppm (Rumiyati, 2012). Berbeda dengan nilai  $LC_{50}$  yang diperoleh karena bisa jadi pelarut n-heksana yang digunakan mengekstrak senyawa yang lebih toksik dibandingkan dengan senyawa yang diekstrak oleh pelarut etanol.

Berdasarkan hasil analisis regresi antara log konsentrasi dan probit menunjukkan besarnya konsentrasi ekstrak yang diberikan mempengaruhi jumlah kematian larva udang, yang mana pada konsentrasi 0,89; 1,19; 1,49; 1,79; 2,09; dan 2,39 mengalami kenaikan persentase kematian larva udang secara konstan atau linear, tetapi pada konsentrasi 2,69 mengalami kenaikan persentase kematian yang sangat tinggi. Hal ini disebabkan karena tingginya konsentrasi ekstrak sehingga menghasilkan jumlah kematian larva yang semakin tinggi pula. Sehingga dapat disimpulkan bahwa kenaikan konsentrasi ekstrak n-heksana kalus alpukat selalu diikuti dengan kenaikan persentase kematian larva udang *Artemia salina* Leach. Semakin besar nilai konsentrasi ekstrak yang diberikan, maka mortalitas pada *Artemia salina* Leach. juga semakin besar. Hal ini sesuai dengan hasil penelitian sebelumnya yang menyebutkan bahwa setiap zat kimia apabila diberikan dengan dosis yang cukup besar akan menimbulkan gejala-gejala yang semakin meningkat (Setyowati dan Muhammad, 2016).

Aktivitas toksik yang ada pada ekstrak n-heksana kalus alpukat timbul karena kandungan metabolit sekunder, yaitu alkaloid, steroid, saponin dan flavonoid. Diantara metabolit sekunder tersebut, flavonoid dan steroid diperkirakan memiliki peran terbesar, yang mana pada kadar tertentu, flavonoid dan steroid mempunyai tingkat toksisitas akut. Menurut penelitian Ilyas yang melakukan penelitian terhadap

ekstrak n-heksan kulit batang kayu bitti menunjukkan bahwa senyawa steroid berpotensi sebagai senyawa antikanker. Selain itu menurut penelitian (Woo dan Jeongseon, 2013) flavonoid juga berpotensi sebagai antikanker, salah satu mekanisme flavonoid sebagai antikanker berkaitan dengan aktivitasnya sebagai antioksidan yaitu melalui mekanisme pengaktifan jalur apoptosis sel kanker. Selain Flavonoid dan steroid, metabolit sekunder yang lain juga berperan terhadap timbulnya aktivitas toksik dari ekstrak n-heksana kalus yaitu dengan bertindak sebagai *stomach poisoning* atau racun perut. Oleh karena itu, bila senyawa-senyawa ini masuk ke dalam tubuh larva, alat pencernaannya akan terganggu. Selain itu, senyawa ini menghambat reseptor perasa pada daerah mulut larva. Hal ini mengakibatkan larva gagal mendapatkan stimulus rasa sehingga tidak mampu mengenali makanannya dan larva akan mati kelaparan (Cahyadi, 2009).

## **BAB V**

### **PENUTUP**

#### **A. Kesimpulan**

Berdasarkan hasil pembahasan dan pengamatan, maka dapat disimpulkan bahwa:

1. Metabolit sekunder yang terkandung dalam ekstrak n-heksana kalus alpukat (*Persea americana* Mill) adalah golongan flavonoid, steroid, alkaloid dan saponin.
2. Nilai median *Lethal Concentration*<sub>50</sub> (LC<sub>50</sub>) ekstrak n-heksana kalus alpukat (*Persea americana* Mill) terhadap larva udang *Artemia salina* adalah 7,94 ppm.

#### **B. Saran**

Saran yang dapat disampaikan adalah perlu dilakukan penelitian lebih lanjut perbandingan kandungan metabolit sekunder antara daun yang diambil secara langsung dari tanaman dengan hasil kultur jaringan dari daun alpukat (*Persea Americana* Mill.).

UNIVERSITAS ISLAM NEGERI  
**ALAUDDIN**  
M A K A S S A R

## DAFTAR PUSTAKA

- Al-Qur'an Al Karim.
- Adha, Andi Citra. "Pengaruh Pemberian Ekstrak Etanol Daun Alpukat (*Persea Americana* Mill.) Terhadap Aktivitas Diuretik Tikus Putih Jantan Sprague-Dawley". *Skripsi*. Bogor: Fakultas Kedokteran Hewan Institut Pertanian Bogor, 2009.
- Anderson, J.E, dkk. "A Blind Comparison of Simple Bench-top Bioassays and Human Tumour Cell Cytotoxicities as Antitumor Prescreens". *Phytochem Analysis* 2, no.1 (1991): h. 107-111.
- Anggraeni, dkk. "Kandungan Metabolit Sekunder dalam kalus Mengkudu (*Morinda citrifolia*)". *Skripsi*. Jakarta: Fakultas Pendidikan Matematika dan dan Ilmu Pengetahuan alam Universitas Pendidikan Indonesia, 2007.
- Arianti, Agustin Maulina. "Pengaruh Berbagai Konsentrasi PEG (*Polyethylena Glycol*) 6000 terhadap Kualitas dan Kuantitas Kalus serta Uji Kualitatif Metabolit Sekunder Vernodalin pada Kalus Daun Afrika (*Vernonia amygdalina*)". *Skripsi*. Malang: Fakultas Sains dan teknologi UIN Maulana Malik Ibrahim, 2015.
- Asdar, dkk. "Identifikasi Metabolit Sekunder dari Ekstrak Aseton Biji Alpukat (*Persea americana* Mill) dan Uji Toksisitas terhadap *Artemia salina* Leach". *Al-Kimia* 5, no. 1 (2013): h. 24-35.
- Asthary, dkk. "Isolasi dan Uji Toksisitas Senyawa Metabolit Sekunder dari Ekstrak n-Heksana Daun Tumbuhan *Polyalthia rumphii* (B) Merr. (Annonaceae)". Karya Tulis Ilmiah. Riau: Fakultas Matematika dan Ilmu Pengetahuan Alam Universitas Riau, 2016.
- Astuti, Ninik Puji. "Kandungan Reserpin Kultur Kalus Pule Pandak (*Rauwolfia verticillata* (Lour.) Bailon) setelah Dielistasi dengan Cendawan *Pythium* sp". *Skripsi*. Surakarta: Fakultas Matematika dan dan Ilmu Pengetahuan alam Universitas Sebelas Maret, 2007.
- Atun, Sri. "Metode Isolasi dan Identifikasi Struktur Senyawa Bahan Alam". *Konservasi Cagar Budaya Borobudur* 8, no. 2 (2014): h. 53-61.
- Azizah, Ike Shofiatul. "Respon Kalus Kedelai (*Glycine max* L. Merr) pada Media B5 dengan Penambahan PEG (*Polyethylena Glycol*) 6000 sebagai Simulasi Cekaman Kekeringan". *Skripsi*. Malang: Fakultas Sains dan teknologi UIN Maulana Malik Ibrahim, 2010.
- Bintang, Maria. *Biokimia Teknik Penelitian*. Jakarta: Erlangga, 2010.
- Cahyadi, Robby. Uji Toksisitas Akut Ekstrak Etanol Buah Pare (*Momordica Charantia* L.) Terhadap Larva *Artemia Salina* Leach dengan Metode *Brine Shrimp Lethality Test* (BST). *Skripsi*. Semarang: Fakultas kedokteran Universitas Diponegoro, 2009.
- Chadjah, Sitti. *Pemisahan Kimia*. Makassar: Alauddin Press, 2014.



- Dewi, dkk. "Isolasi dan Ide Entifikasi Senyawa Antioksin dan Golongan Flavonoid dari Ekstrak Etil Asetat Daun Pranajiwa A (*Euchresta horsfieldii* Lesch Benn.)". *Applied Ch Chemistry*, no. 1, (2017): h. 1-6.
- Haeria. *Kimia Produk Alami*. Makassar: Alauddin University Press, 2014.
- Hamka. "*Tafsir Al Azhar Juzu XXI*". Jakarta: Pustaka Panjimas, 1988.
- Hamzah, Nursalam. *Analisis Kimia Metode Spektroskopi*. Makassar: Alauddin University Press, 2013.
- Hanani, Endang. *Analisis Fitokimia*. Jakarta: Buku kedokteran EGC, 2014.
- Harbone. *Metode Fitokimia*. Bandung: Institut Pertanian Bogor, 1987.
- Hendaryono Daisy P. Sriyanti dan Ari Wijayani. *Teknik Kultur Jaringan*. Yogyakarta: Kanisius, 1994.
- Ilyas, Asriany. *Kimia Organik Bahan Alam*. Makassar: Alauddin University Press, 2013.
- Intias, Sekar. "Pengaruh Pemberian Berbagai Konsentrasi 2,4 D dan BAP terhadap Pertumbuhan Kalus Purwocen (*Pimpinella pruatjan*) secara In-Vitro". *Skripsi*. Surakarta: Fakultas Pertanian Universitas Sebelas Maret, 2012.
- Katsir, Ibnu. *Tafsir Ibnu Katsir*. Jakarta: Pustaka Imam Asy-Syafi'i, 2009.
- Kementrian Agama RI. *Al-Qur'an dan Terjemahannya*. Surabaya: Halim Publishing dan Distributing, 2013.
- Khotimah, Khusnul. "Skrining Fitokimia dan Identifikasi Metabolit Sekunder Senyawa Karpain pada Ekstrak Metanol Daun *Carica pubescens* Lenne dan *K. Koch* dengan LC/MS (Liquid Chromatograph-tandem Mass Spectrometry)". *Skripsi*. Malang: Fakultas Sains dan teknologi UIN Maulana Malik Ibrahim, 2016.
- Kristianto, Aries. "Pengaruh Ekstrak Kasar Tanin dari Daun Belimbing Wuluh (*Averrhoa Bilimbi* L.) pada Pengolahan Air". *Skripsi*. Jember: Fakultas Matematika dan dan Ilmu Pengetahuan alam Universitas Jember, 2013.
- Kurniawan, Reiza Farandika. *Dahsyat Alpukat Mengobati dan Mencegah semua Penyakit*. Jakarta: Healthy Books, 2014.
- Lenny, Sovia. "Senyawa Terpenoida dan Steroida". *Karya Ilmiah*. Medan: Fakultas Matematika dan dan Ilmu Pengetahuan alam Universitas Sumatra Utara, 2006.
- Lestari, Puji. "Isolasi dan Identifikasi Komponen Kimia Ekstrak Etanol Buah Merah (*Pandanus conoideus* Lam.)". *Skripsi*. Surakarta: Fakultas Matematika dan dan Ilmu Pengetahuan alam Universitas Sebelas Maret, 2011.
- Mahendra dan Evi Rahmawati. *Atasi Stroke dengan Tanaman Obat*. Jakarta: Penebar Swadaya, 2005.
- Mangan, Yellia. *Solusi Sehat Mencegah dan Mengatasi Kanker*. Jakarta: Agromedia Pustaka, 2009.
- Mardiah, dkk. *Makanan Antikanker*. Jakarta: Kawan Pustaka, 2006.

- Mardiyaningsih, Ana dan Nurismiyati. "Aktivitas Sitotoksik Ekstrak Etanolik Daun Alpukat (*Persea americana* Mill.) pada Sel Kanker Leher Rahim Hela". *Traditional Medicine* 19, no. 1 (2014): h. 24-28.
- Maryati, dkk. "Telaah Kandungan Kimia Daun Alpukat (*Persea americana* Mill.)". *Skripsi*. Bandung: Sekolah Farmasi Institut Teknologi Bandung, 2007.
- Mien, Dumanauw Jovie, dkk. "Penetapan Kadar Saponin Pada Ekstrak Daun Lidah Mertua (*Sansevieria trifasciata* Prain varietas *S. Laurentii*) Secara Gravimetri". *Ilmu dan Teknologi Kesehatan* 2, no. 2 (2015): h. 65-69.
- Nur, Firda Amaliah. "Uji Kandungan Senyawa Isoflavon Kalus Kedelai (*Glycine max* (L) Merr) pada Media B5 dengan Penambahan PEG (*Polyethylene Glycol*) 6000". *Skripsi*. Malang: Fakultas Sains dan Teknologi UIN Maulana Malik Ibrahim, 2010.
- Nuraini, dkk. "Identifikasi dan Karakterisasi Senyawa Bioaktif Antikanker dari Ekstrak Etanol Kulit Batang Kayu Bitti (*Vitex cofassus*)". *Al-Kimia* 5, no.1 (2015): h. 15-27.
- Owalabi, dkk. Bioactivity of the phytoconstituents of the leaves of *Persea americana*. *Medicinal Plants Research* 4, no. 12 (2010): h. 1130-1135.
- Panjaitan, Ridho Bertomi. "Uji Toksisitas Akut Ekstrak Kulit Batang Pulasari (*Alyxiae Cortex*) dengan Metode *Brine Shrimp Lethality Test* (BST)". *Skripsi*. Yogyakarta: Fakultas Farmasi, Universitas Sanata Dharma, 2011.
- Prasetyorini, dkk. Toksisitas Beberapa Ekstrak Rimpang Cabang Temulawak (*Curcumanthorrhiza* Roxb.) pada Larva Udang (*Artemiasalina* Leach.). *Fitofarmaka* 1, no.2 (2011): h. 14-21.
- Pratama, Rahadian. "Potensi Antioksidan dan Toksisitas Ekstrak Daun *Sansevieria cylindrica*". *Skripsi*. Depok: Fakultas Matematika dan dan Ilmu Pengetahuan alam Universitas Indonesia, 2010.
- Prihandana, Rama dan Roy Hendroko. *Enegi Hijau*. Jakarta: Penebar Swadaya. 2008.
- Prayitno, Haris. "Pengaruh Fraksi n-Heksan Daun Alpukat terhadap Gambaran Ureum dan Kreatinin pada Tikus". *Skripsi*. Bogor: Fakultas Kedokteran Hewan, Institut Pertanian Bogor, 2010.
- Priyanto. *Toksikologi*. Jakarta: Lenskonfi, 2009.
- Putri, Luthpi Widya, dkk. "Uji Efek Antihiperplekimia Kombinasi Ekstrak Etanol Daun Alpukat dan Biji Alpukat (*Persea Americana* Mill) Terhadap Mencit Jantan (*Mus Musculus*) Swiss Webster yang Diinduksi Aloksan". *Unisba* 1, no.1 (2015): 210-217.
- Puzi, Wina Sonya, dkk. "Isolasi dan Identifikasi Senyawa Flavonoid dari Daun Tumbuhan Sirih Merah (*Piper Crocatum Ruiz & pav*)". *Unisba* 1, no.1 (2015): h. 53-61.
- Rolliana, Ercila Rizky dan Suhardjono. "Uji Toksisitas Akut Ekstrak Etanol Dan Kamboja (*Plumeria alba* L.) terhadap Larva *Artemia salina* Leach dengan Metode Brina Shrimp Lethality Test (BST)". Karya Tulis Ilmiah. Semarang: Fakultas Kedokteran Universitas Diponegoro, 2010.

- Rumiyati. Uji Toksisitas Komponen Bioaktif Hasil Partisi Ekstrak Daun Alpukat *Persea Americana* Mill. Terhadap *Artemia Salina* leach. Sebagai Kandidat Antianker”. Skripsi. Surakarta: Fakultas Matematika dan dan Ilmu Pengetahuan alam Universitas Sebelas Maret, 2012.
- Saifudin, Azis. *Senyawa Alam Metabolit Sekunder*. Yogyakarta: Deepublish, 2014.
- Sari, Mayang. “Identifikasi Protein Menggunakan Fourier Transform Infrared (FTIR)”. *Skripsi*. Bogor: Fakultas Teknik Universitas Indonesia, 2011.
- Sepadan, Akbar. “Uji Toksisitas Akut Ekstrak Etanol 96% Biji Buah Alpukat (*Persea americana* Mill.) terhadap Larva Udang *Artemia Salina* Leach dengan Metode *Brine Shrimp Lethality Test* (BSLT). *Skripsi*. Jakarta: Universitas islam Negeri Syarif Hidayatullah Fakultas Kedokteran dan Ilmu kesehatan, 2014.
- Setyowati dan Muhammad. “Kandungan Kimia dan Uji Aktivitas Toksik Menggunakan Metode BSLT (Brine Shrimp Lethality Test) dari Estrak Daun Kersen (*Muntingia calabura*)”. *Kimia dan Pendidikan Kimia* 2, no. 2 (2016): h. 41-47.
- Shihab, M. Quraish. *Tafsir Al-Mishbah, Pesan, Kesan dan Keserasian Al-Qur'an*. Jakarta: Lentera Hati, 2002.
- Shofiyullah, Muhammad. “Identifikasi Senyawa Aktif dan Uji Potensi Antimalaria Ekstrak Etanol 80% Batang Widur (*Calotropis gidantea*) pada Hewan Coba yang Terinfeksi *Plasmodium berghei*”. *Skripsi*. Malang: Fakultas Sains dan Teknologi Universtas Islam Negeri Maulana Malik Ibrahim, 2015.
- Siregar, Chairani. “Penggunaan 2,4 D untuk Inisiasi Kalus Jaringan Nucellus *Mangifera Odorata* Griff. Melalui Budidaya Jaringan”. *Jurnal* 2, no. 2 (2006): h. 69-70.
- Sukadana. “Aktivitas Antibakteri Senyawa Flavonoid dari Kulit Akar Awar-Awar (*Ficus septica* Burn F)”. *Kimia* 4, no. 1 (2010): 63-70.
- Sunardjono, Hendro. *Berkebun 21 jenis tanaman buah*. Jakarta: Penebar swadaya, 2008.
- Supriyatna, dkk. *Prinsip Obat Herbal*. Yogyakarta: Deepublish, 2014.
- Tamsuri, Anas dan Rofik Windarti. “Pengaruh Daun Alpukat terhadap Hipertensi”. *AKP* 1, no. 6 (2012): h. 7-13.
- Wahidah, Baiq Farhatul. *Pengenalan Kultur Jaringan*. Makassar: Alauddin University Press, 2012.
- Wibowo, dkk. *Artemia untuk Pakan Ikan dan Udang*. Jakarta: Penebar Swadaya, 2013.
- Woo dan Jeongseon. “Dietary Flavonoid Intake and Risk of Stomach and Colorectal Cancer”. *World J Gastroenterol* 19, no. 7 (2013): h. 1011-1019.
- Yuhendri, dkk. “Isolasi dan Uji Toksisitas Senyawa Metabolit Sekunder dari Ekstrak n-Heksana Kulit Batang Tumbuhan *Polyalthia pulchra* var. *Angustifolia* King (Annonaceae)”. Karya Tulis Ilmiah. Riau: Fakultas Matematika dan Ilmu Pengetahuan Alam Universitas Riau, 2016.

Yuliana, dkk. "Isolasi Senyawa Bioaktif Antibakteri pada Ekstrak Etanol Teripang Pasir (*Holothuri scabra*) di Kepulauan Selayar". *Al-kimia* 5, no. 1 (2017): h.71-80.

Yuliarti, Nurheti. *Kultur Jaringan Tanaman Skala Rumah Tangga*. Yogyakarta: Andi offset, 2010.

Zulkarnain. *Kulltur Jaringan Tanaman*. Jakarta: Bumi Aksara, 2009.



## LAMPIRAN 1: Diagram Alir Penelitian

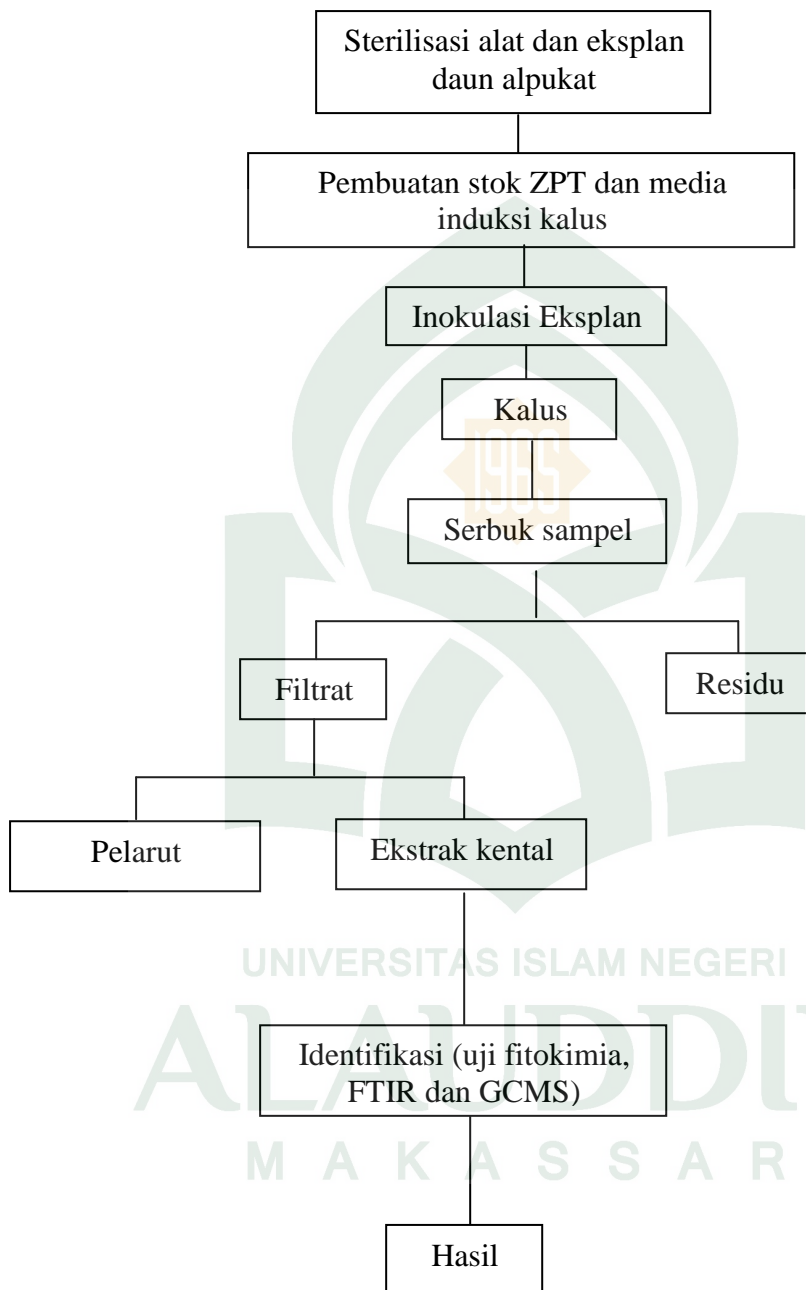

## LAMPIRAN 2: Bagan Kerja Penelitian

### A. Kultur Jaringan Eksplan Daun Alpukat (*Persea americana* Mill.)

#### 1. Sterilisasi Alat

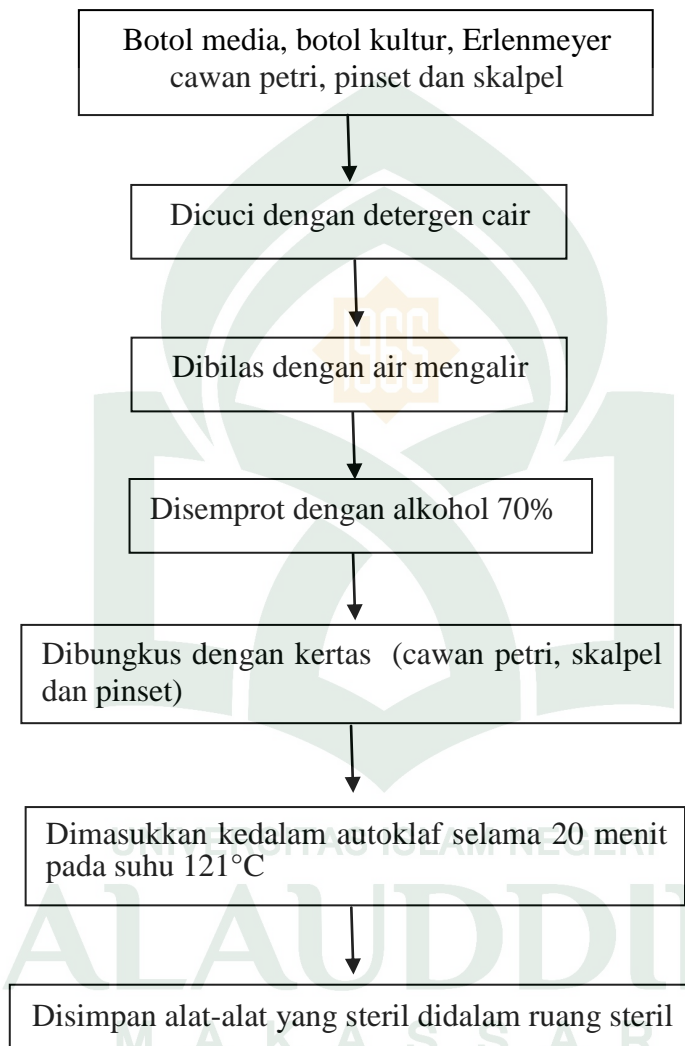

## 2. Sterilisasi Daun

### Eksplan daun alpukat

- Dibersihkan dengan detergen
- Dibilas dengan air mengalir
- Direndam dengan ditten selama 20 menit
- Dibilas kembali dengan air mengalir
- Disemprot dengan alkohol 70%

### Eksplan steril (Sterilisasi tahap I)

- Dimasukkan kedalam laminar air flow
- Direndam dengan klorox 3,5% yang telah ditambah *tween* 20 sebanyak 3 tetes selama 15 menit
- Dibilas dengan aquades steril sebanyak 3 kali selama 5 menit
- Dimasukkan kedalam larutan aquades yang ditambah betadin sebanyak 4 tetes
- Ditiriskan pada cawan petri yang berisi tisu

### Eksplan steril (Sterilisasi tahap II)



## B. Penanaman Eksplan dan Identifikasi Senyawa Metabolit Sekunder Kalus

### Alpukat (*Persea americana* Mill.)

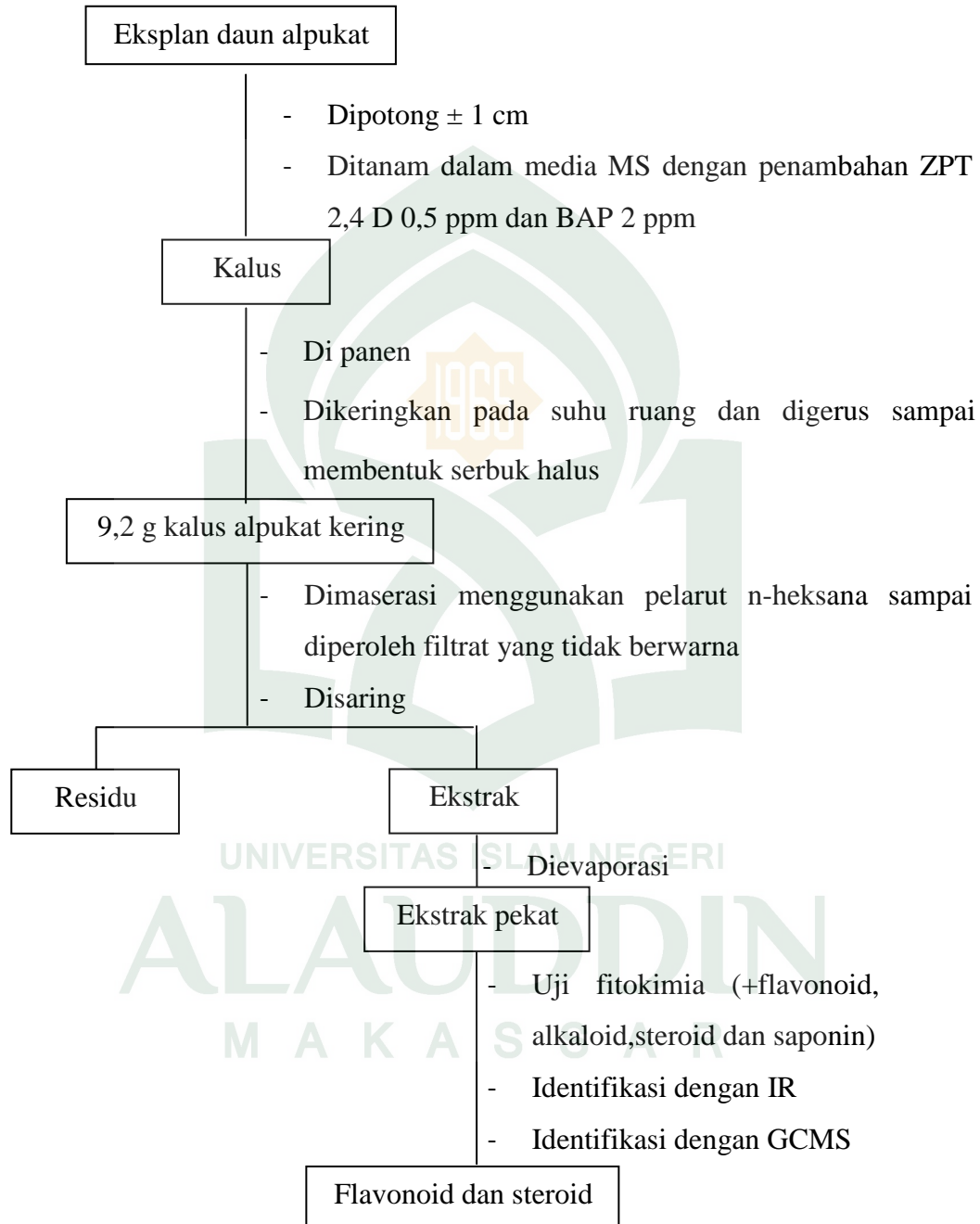

### C. Uji Toksisitas dengan Metode BSLT

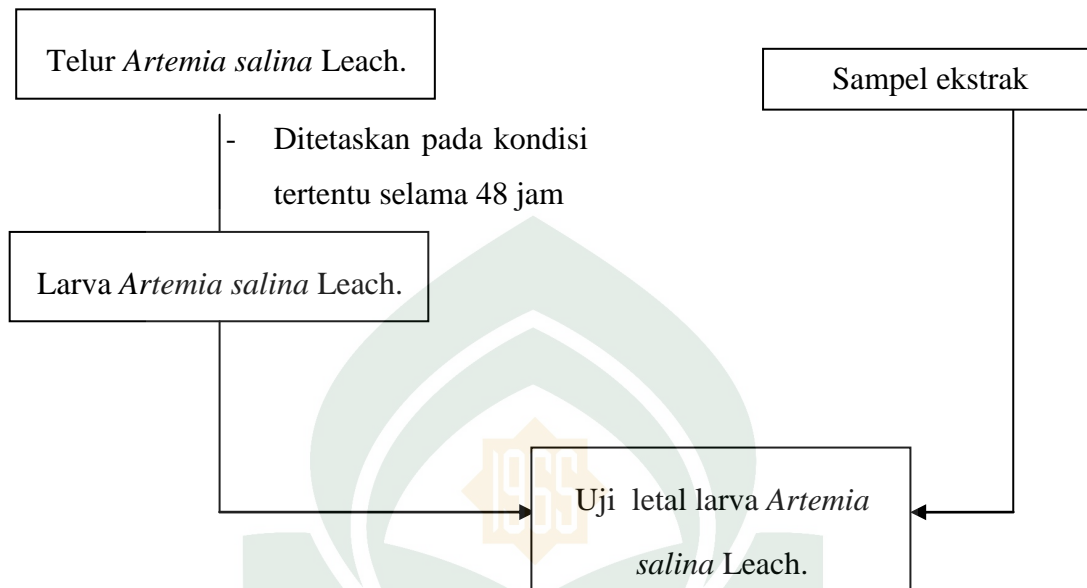

### **LAMPIRAN 3: Pembuatan Reagen**

#### **1. Larutan Pereaksi Dragendorff**

Bahan:

Larutan I: 0,6 g  $\text{Bi}(\text{NH}_3)_2\text{5H}_2\text{O}$  dalam 2 mL HCL pekat dan 10 mL  $\text{H}_2\text{O}$

Larutan II: 6 g KI dalam 10 mL

Cara pembuatan:

Larutan I dibuat dengan 0,6 g  $\text{Bi}(\text{NH}_3)_2\text{5H}_2\text{O}$  yang dilarutkan kedalam 2 mL HCl pekat dan 10 mL  $\text{H}_2\text{O}$  aquades dan Larutan II dibuat dengan 6 g KI yang dilarutkan kedalam 10 mL aquades. Kedua larutan tersebut dicampurkan dengan 7 mL HCl pekat dalam 15 mL  $\text{H}_2\text{O}$ .

#### **2. Larutan Pereaksi Wagner**

Bahan: Iodin 2,5 g, KI 2 g dan aquades

Cara pembuatan:

10 mL aquades dipipet kemudian ditambahkan 2,5 g iodin dan 2 g KI. Selanjutnya dilarutkan dan diencerkan dengan aquades menjadi 200 mL dalam labu takar.

#### **3. Larutan Pereaksi Meyer**

Bahan:

Larutan I:  $\text{HgCl}_2$  1,358 dalam aquades 60 mL

Larutan II: KI dalam aquades 10 mL

Cara pembuatan:

Larutan I dibuat dengan  $\text{HgCl}_2$  1,358 yang dilarutkan dengan aquades 60 mL dan Larutan II dibuat dengan KI yang dilarutkan dengan aquades 10 mL. Larutan I dituangkan kedalam larutan II, diencerkan dengan aquades sampai tanda batas pada labu takar 100 mL.

#### 4. Larutan Pereaksi Libermann-Burchard

Bahan: Asam sulfat pekat 5 mL, Anhidrat asetat 5 mL, Etanol absolut 50 mL

Cara pembuatan:

Asam sulfat pekat 5 mL dan anhidrat asetat 5 mL, dicampurkan kedalam etanol absolut 50 mL, kemudian didinginkan dalam lemari pendingin. Penggunaan reagen ini digunakan langsung setelah pembuatan.



**LAMPIRAN 4: Komposisi Stok Media Murashige Skoog (MS)**

No.	Unsur-unsur Hara	Gram/Liter	Volume yang dipipet
1	NH <sub>4</sub> NO <sub>3</sub>	33	} STOK A 50 ml/l
2	KNO <sub>3</sub>	38	
3	MgSO <sub>4</sub> .7H <sub>2</sub> O	7,4	
4	KH <sub>2</sub> PO <sub>4</sub>	3,4	
5	KI	0,0166	
6	H <sub>3</sub> BO <sub>3</sub>	0,124	
7	MnSO <sub>4</sub> .4H <sub>2</sub> O	0,446	
8	ZnSO <sub>4</sub> .7H <sub>2</sub> O	0,172	
9	Na <sub>2</sub> MoO <sub>4</sub> .2H <sub>2</sub> O	0,005	
10	CuSO <sub>4</sub> .5H <sub>2</sub> O	0,0005	
11	CoCl <sub>2</sub> .6H <sub>2</sub> O	0,0005	
1	CaCl <sub>2</sub> .2H <sub>2</sub> O	8,8	STOK B 50 ml/l
1	Na <sub>2</sub> EDTA	0,748	STOK C 50 ml/l
2	FeSO <sub>4</sub>	0,556	
1	Myo inositol	2	STOK D 50 ml/l
1	Nicotinic acid	0,02	} STOK D 50 ml/l
2	Glisin	0,008	
3	Thiamin	0,004	
4	Pyridoxin	0,002	
	Gula	30 g/l	
	Agar-agar	7 g/l	

## LAMPIRAN 5: Dokumentasi Penelitian

### 1. Kultur Jaringan Eksplan Daun Alpukat



### 2. Ekstraksi



### 3. Identifikasi

#### a. Identifikasi Fitokimia

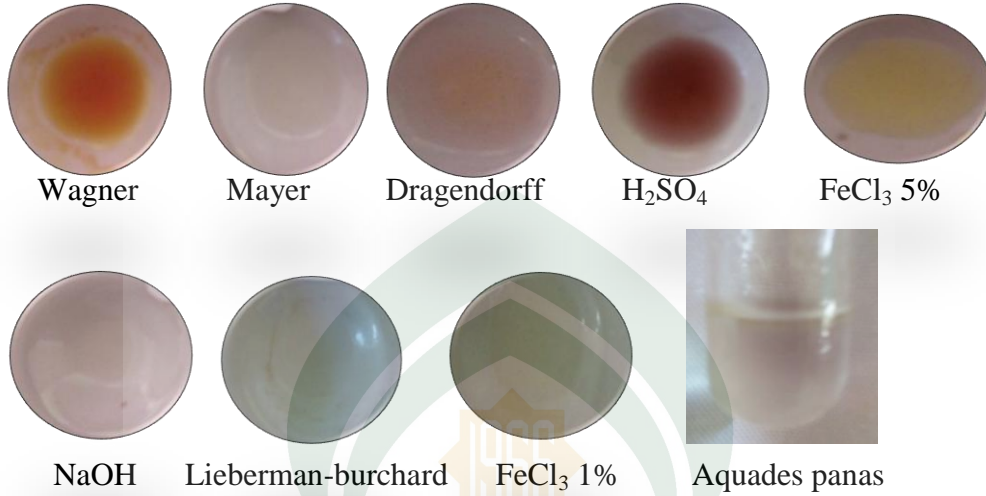

#### b. Identifikasi FTIR

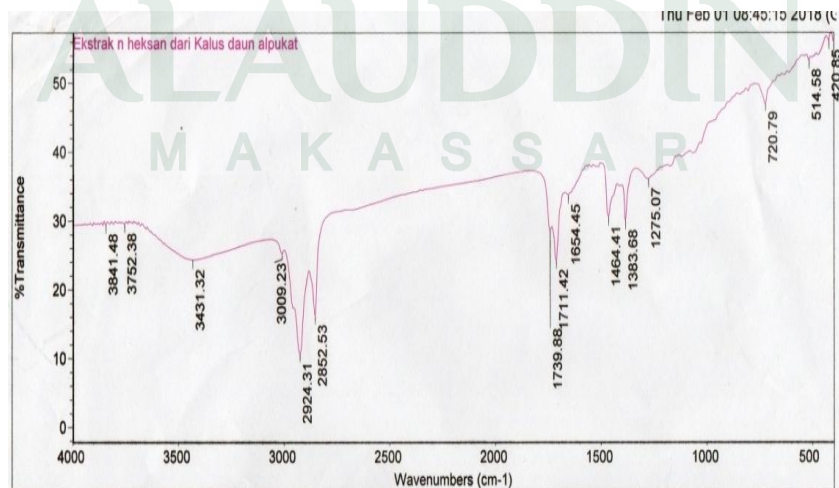



### c. Identifikasi menggunakan GC-MS



#### 1. Hasil Kromatogram Ekstrak n-heksana Kalus dari Daun Alpukat

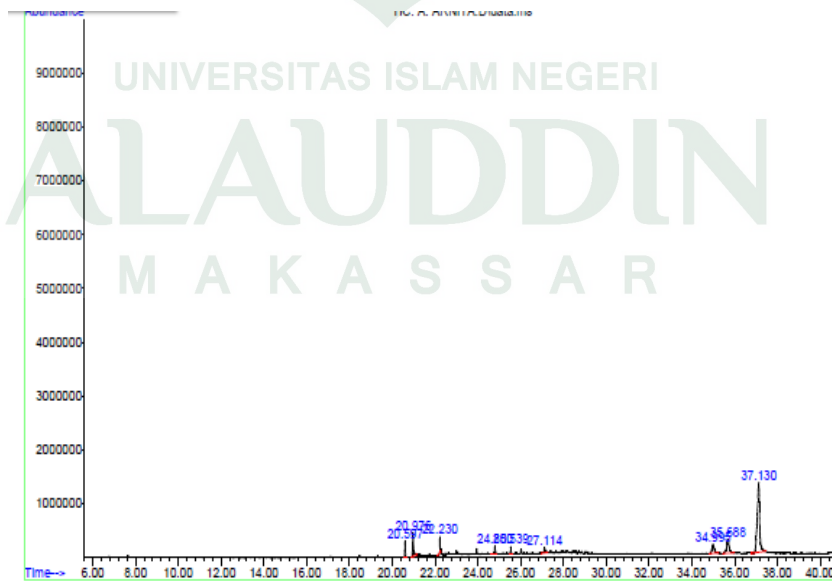

## 2. Spektrum Massa Senyawa Kampasterol

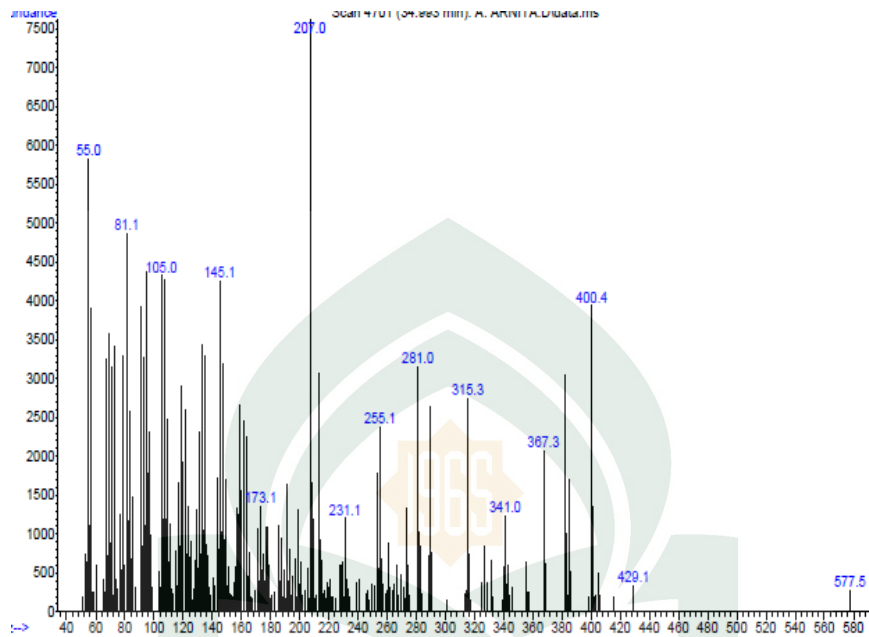

## 3. Spektrum Massa Senyawa Stigmasterol

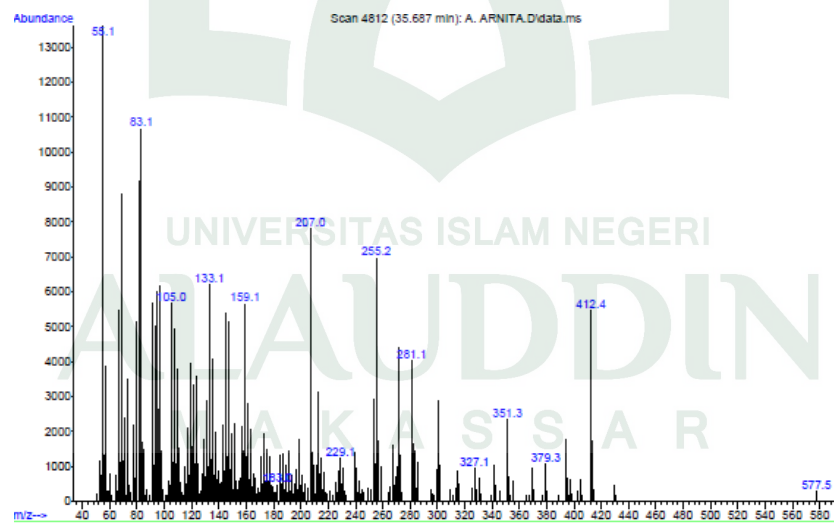

#### 4. Uji Toksisitas

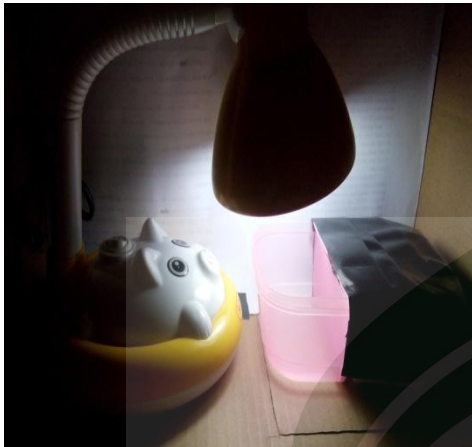

Penetasan telur udang *Artemia salina*

Leach selama 2 x 24 jam

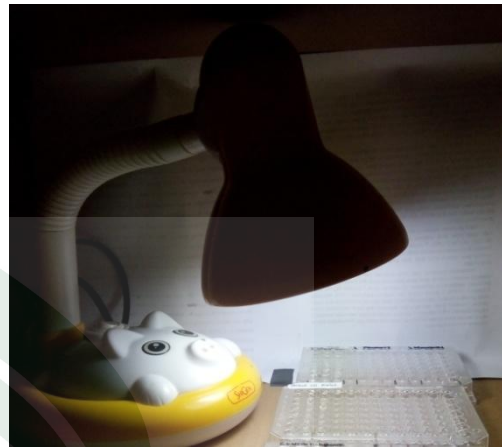

Pengujian selama 24 jam



Perhitungan larva yang hidup dan mati



### LAMPIRAN 6: Perhitungan Persen (%) Kadar Air Kalus dari Daun Alpukat

$$\begin{aligned}\% \text{Kadar Air} &= \frac{\text{berat awal} - \text{berat akhir}}{\text{berat akhir}} \times 100\% \\ &= \frac{99,56 - 9,27}{99,56} \times 100\% \\ &= 90,68\%\end{aligned}$$



## LAMPIRAN 7: Perhitungan Konsentrasi Larutan Uji Toksisitas

### A. Pembuatan larutan stok 1000 ppm dari ekstrak biji alpukat:

$$ppm = \frac{mg}{L}$$

Larutan stok 100 ppm =  $\frac{mg}{L}$  dalam 50 mL pelarutnya

$$\frac{200 \mu L / 250 \mu L \times 1 mg}{800 \mu L} = \frac{0,8 mg}{800 \mu L} = 0,001 mg/\mu L = 1 mg/mL$$

### B. Pembuatan larutan ekstrak 500 ppm

$$V_1.M_1 = V_2.M_2$$

$$100 \mu L \times 1000 \text{ ppm} = 200 \mu L \times M_2$$

$$M_2 = \frac{100.000 \text{ ppm} \cdot \mu L}{200 \mu L}$$

$$M_2 = 500 \text{ ppm}$$

Jadi, konsentrasi larutan ekstrak selanjutnya dibuat dari pengenceran larutan stok 500 ppm.

### C. Pembuatan larutan ekstrak 250 ppm

$$V_1.M_1 = V_2.M_2$$

$$100 \mu L \times 500 \text{ ppm} = 200 \mu L \times M_2$$

$$M_2 = \frac{50.000 \text{ ppm} \cdot \mu L}{200 \mu L}$$

$$M_2 = 250 \text{ ppm}$$

Jadi, konsentrasi larutan ekstrak ketiga dibuat dari pengenceran larutan 250 ppm.

**D. Pembuatan larutan ekstrak 125 ppm**

$$V_1.M_1 = V_2.M_2$$

$$100 \mu\text{L} \times 250 \text{ ppm} = 200 \mu\text{L} \times M_2$$

$$M_2 = \frac{25.000 \text{ ppm} \cdot \mu\text{L}}{200 \mu\text{L}}$$

$$M_2 = 125 \text{ ppm}$$

Jadi, konsentrasi larutan ekstrak selanjutnya yaitu konsentrasi ke empat dibuat dari pengenceran larutan 125 ppm

**E. Pembuatan larutan ekstrak 62,50 ppm**

$$V_1.M_1 = V_2.M_2$$

$$100 \mu\text{L} \times 125 \text{ ppm} = 200 \mu\text{L} \times M_2$$

$$M_2 = \frac{12500 \text{ ppm} \cdot \mu\text{L}}{200 \mu\text{L}}$$

$$M_2 = 62,50 \text{ ppm}$$

Jadi, konsentrasi larutan ekstrak ke lima dibuat dari pengenceran larutan 62,50 ppm

**F. Pembuatan larutan ekstrak 31,25 ppm**

$$V_1.M_1 = V_2.M_2$$

$$100 \mu\text{L} \times 62,5 \text{ ppm} = 200 \mu\text{L} \times M_2$$

$$M_2 = \frac{6.250 \text{ ppm} \cdot \mu\text{L}}{200 \mu\text{L}}$$

$$M_2 = 31,5 \text{ ppm}$$

Jadi, konsentrasi larutan ekstrak ke lima dibuat dari pengenceran larutan 31,25 ppm.

**G. Pembuatan larutan ekstrak 15,625 ppm**

$$V_1.M_1 = V_2.M_2$$

$$100 \mu\text{L} \times 31,25 \text{ ppm} = 200 \mu\text{L} \times M_2$$

$$M_2 = \frac{3.125 \text{ ppm} \cdot \mu\text{L}}{200 \mu\text{L}}$$

$$M_2 = 15,625 \text{ ppm}$$

Jadi, konsentrasi larutan ekstrak ke lima dibuat dari pengenceran larutan 15,625 ppm.

**H. Pembuatan larutan ekstrak 7,8125 ppm**

$$V_1.M_1 = V_2.M_2$$

$$100 \mu\text{L} \times 15,625 \text{ ppm} = 200 \mu\text{L} \times M_2$$

$$M_2 = \frac{1.5625 \text{ ppm} \cdot \mu\text{L}}{200 \mu\text{L}}$$

$$M_2 = 7,8125 \text{ ppm}$$

Jadi, konsentrasi larutan ekstrak ke lima dibuat dari pengenceran larutan 7,8125 ppm.



**LAMPIRAN 8: Tabel Probit untuk Uji Toksisitas**

	<b>0</b>	<b>1</b>	<b>2</b>	<b>3</b>	<b>4</b>	<b>5</b>	<b>6</b>	<b>7</b>	<b>8</b>	<b>9</b>
<b>0</b>	-	2,67	2,95	3,12	3,25	3,36	3,45	3,52	3,59	3,66
<b>10</b>	3,72	3,77	3,82	3,87	3,92	3,96	4,01	4,05	4,08	4,12
<b>20</b>	4,16	4,19	4,23	4,26	4,29	4,33	4,36	4,39	4,42	4,45
<b>30</b>	4,48	4,50	4,53	4,56	4,59	4,61	4,64	4,67	4,69	4,72
<b>40</b>	4,75	4,77	4,80	4,82	4,85	4,87	4,90	4,92	4,95	4,97
<b>50</b>	5,00	5,03	5,05	5,08	5,10	5,13	5,15	5,18	5,20	5,23
<b>60</b>	5,25	5,28	5,31	5,33	5,36	5,39	5,41	5,44	5,47	5,50
<b>70</b>	5,52	5,55	5,58	5,61	5,64	5,67	5,71	5,74	5,77	5,81
<b>80</b>	5,84	5,88	5,92	5,95	5,99	6,04	6,08	6,13	6,18	6,23
<b>90</b>	6,28	6,34	6,41	6,48	6,55	6,64	6,75	6,88	7,05	7,33
<b>0,0</b>		0,1	0,2	0,3	0,4	0,5	0,6	0,7	0,8	0,9
<b>99</b>		7,33	7,37	7,46	7,51	7,58	7,65	7,75	7,88	8,09



**LAMPIRAN 9: Tabel Uji Toksisitas Larva**

Blok	1			2			3		
	Awal	Hidup	Mati	Awal	Hidup	Mati	Awal	Hidup	Mati
A	11	-	11	12	-	12	12	-	12
B	14	7	7	8	2	6	7	3	4
C	8	3	5	11	6	5	8	4	4
D	9	5	4	14	7	7	10	5	5
E	11	8	3	11	5	6	38	9	7
F	8	5	3	9	7	2	12	7	5
G	10	8	2	10	6	4	8	6	2



**LAMPIRAN 10: Perhitungan LC<sub>50</sub> Ekstrak n-Heksana Kalus Alpukat (*Persea americana* Mill.) Metode Grafik Probit Log-Konsentrasi**

No.	Konsentrasi (ppm)	Log Konsentrasi	% Mortalitas	Probit
1	500	2,69	96,1%	8,09
2	250	2,39	92,5%	5,218
3	125	2,09	86,9%	5,046
4	62,5	1,79	76,9%	4,958
5	31,25	1,49	72%	4,802
6	15,625	1,19	52%	4,598
7	7,8125	0,89	46,4%	4,435

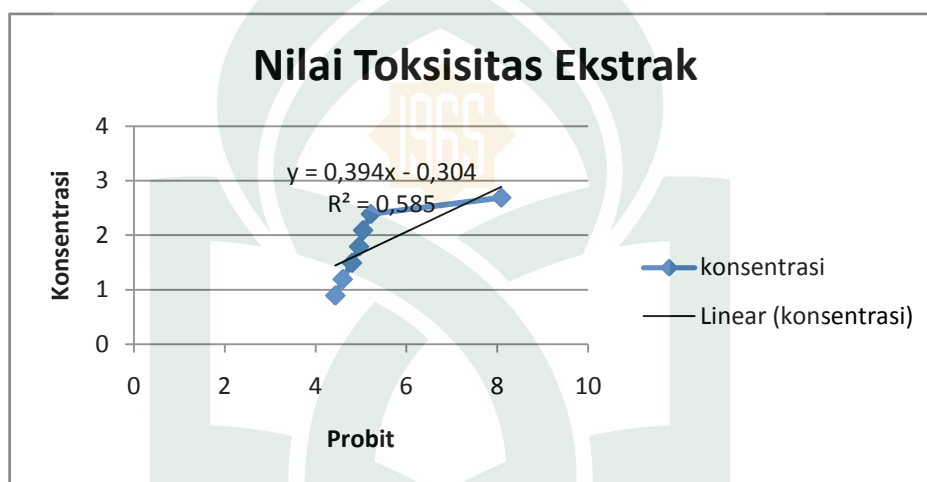

Jadi nilai LC<sub>50</sub>:

$$y = ax + b$$

dimana  $y = 5$

$$5 = 0,394x + 0,304$$

$$x = \frac{5-0,304}{0,394}$$

$$x = \frac{4,696}{0,394}$$

$$x = 11,9$$

$$\text{anti log } 11,9 = 7,94$$

Jadi nilai LC<sub>50</sub> dari ekstrak n-heksana kalus alpukat adalah 7,94 ppm.

## DAFTAR RIWAYAT HIDUP



Andi Arnitariyani Andi Riswan lahir di Bulukumba, pada tanggal 20 Juni 1995 biasa dipanggil Nita, anak kedua dari empat bersaudara hasil buah kasih dari pasangan Andi Riswan, S.AP dan Sufiani Gaffar. Penulis memulai menuntut pendidikan formal dimulai dari sekolah dasar di SD Negeri 186 Mattirowalie dan lulus pada tahun 2007. Pada tahun yang sama melanjutkan pendidikan di SMP Negeri 2 Bulukumba dan lulus pada tahun 2010. Pada tahun yang sama penulis melanjutkan pendidikan di SMA Negeri 12 Bulukumba. Pada tahun 2013, kemudian melanjutkan pendidikan di Universitas Islam Negeri (UIN) Alauddin Makassar kejenjang SI pada jurusan KIMIA Fakultas Sains dan teknologi kelas Kimia A.