

**IDENTIFIKASI METABOLIT SEKUNDER EKSTRAK ETANOL DARI  
KALUS DAUN ALPUKAT (*Persea americana* Mill.) DAN UJI  
TOKSISITAS TERHADAP *Artemia salina* Leach**



**Skripsi**

Diajukan Untuk Memenuhi Salah Satu Syarat Meraih Gelar Sarjana Sains  
Jurusan Kimia Fakultas Sains dan Teknologi Universitas Islam  
Negeri Alauddin Makassar

UNIVERSITAS ISLAM NEGERI  
**ALAUDDIN**  
M A K A S S A R

**Oleh:**  
**NURUL HIKMA**  
NIM: 60500113017

**FAKULTAS SAINS DAN TEKNOLOGI  
UNIVERSITAS ISLAM NEGERI ALAUDDIN MAKASSAR  
2018**

## PERNYATAAN KEASLIAN SKRIPSI

Mahasiswa yang bertanda tangan dibawah ini:

Nama : Nurul Hikma  
NIM : 60500113017  
Tempat/Tgl Lahir : Dampang, 19 Oktober 1994  
Jurusan : Kimia  
Fakultas : Sains dan Teknologi  
Judul : Identifikasi Senyawa Metabolit Sekunder Ekstrak Etanol dari Kalus Daun Alpukat (*Persea americana* Mill.) dan Uji Toksisitas Terhadap *Artemia salina* Leach.”.

Menyatakan dengan sesungguhnya dan penuh kesadaran bahwa skripsi ini benar adalah hasil karya sendiri. Jika di kemudian hari terbukti bahwa ini merupakan duplikat, tiruan, plagiat atau dibuat oleh orang lain, sebagian atau seluruhnya, maka skripsi dan gelar yang diperoleh karenanya batal demi hukum.

UNIVERSITAS ISLAM NEGERI

ALA UDDIN  
M A K A S S A R

Samata, Juni 2018  
Penyusun

*Nurul Hikma*

NURUL HIKMA  
NIM: 60500113017

## PENGESAHAN SKRIPSI

Skripsi yang berjudul, "Identifikasi Metabolit Sekunder Ekstrak n-Heksana dari Kalus Daun Alpukat (*Persea americana* Mill.) dan Uji Toksisitas terhadap *Artemia salina* Leach", yang disusun oleh Andi Armitariani Andi Riswan, NIM: 60500113020, mahasiswa Jurusan Kimia pada Fakultas Sains dan Teknologi UIN Alauddin Makassar, telah diuji dan dipertahankan dalam sidang munaqasyah yang diselenggarakan pada hari Jum'at, 8 Juni 2018, bertepatan dengan 23 Ramadhan 1439 H, dinyatakan telah dapat diterima sebagai salah satu syarat untuk memperoleh gelar Sarjana dan Ilmu kimia, Jurusan Kimia (dengan beberapa perbaikan).

Makassar, 8 Juni 2018 M  
23 Ramadhan 1439 H.

### DEWAN PENGUJI

Ketua : Dr. Hj. Wasilah, S.T., M.T  
Sekertaris : Dra. St. Chadijah, M.Si  
Munaqisy I : Asriani Ilyas, S.Si., M.Si  
Munaqisy II : Dr. H. Muh Sadik Sabry, M.Ag  
Pembimbing I : Aisyah, S.Si., M.Si  
Pembimbing II : Sappewali, S.Pd., M.Si

(.....)  
(.....)  
(.....)  
(.....)  
(.....)  
(.....)

Diketahui Oleh:

Dekan Fakultas Sains dan Teknologi  
UIN Alauddin Makassar,



Prof. Dr. H. Arifuddin, M. Ag  
NIP: 1969/205 199303 1 001

## KATA PENGANTAR



*Assalamu 'alaikum wr.wb*

Segala puji atas kebesaran sang khalik yang telah menciptakan alam semesta dalam suatu keteraturan hingga dari lisan terpetik berjuta rasa syukur kehadiran Allah swt. karena atas limpahan rahmat dan hidayah-Nyalah sehingga penulis menyelesaikan skripsi yang berjudul “Identifikasi Metabolit Sekunder Ekstrak Etanol dari Kalus Daun Alpukat (*Persea americana* Mill.) dan Uji Toksisitas Terhadap *Artemia salina* Leach.” yang terlaksana dengan baik.

Skripsi ini disusun sebagai salah satu memenuhi syarat untuk memperoleh gelar sarjana sains (S.Si) di Jurusan Kimia Fakultas Sains dan Teknologi Universitas Islam Negeri (UIN) Makassar. Dalam menyelesaikan penelitian ini ada banyak hambatan dan rintangan yang penulis lalui, tetapi hal tersebut dapat diatasi karena adanya bantuan dari berbagai pihak sehingga penelitian ini dapat terselesaikan dengan baik. Oleh karena itu, patutlah penulis mengucapkan banyak terima kasih kepada semua pihak yang telah memberikan bantuan baik materi maupun skill, baik langsung maupun tidak langsung, terkhusus kepada ayahanda Asri dan Ibunda Sanawiyah yang tak hentinya memberikan nasehat, motivasi serta bantuan moril dan material sehingga penulis dapat menyelesaikan gelar sarjana.

Tak lupa pula penulis menyampaikan terima kasih yang sebesar-besarnya kepada:

1. Bapak Prof. Dr. Musafir, M.Si, selaku Rektor UIN Alauddin Makassar.
2. Bapak Prof. Dr. H. Arifuddin, M.Ag, selaku Dekan Fakultas Sains dan Teknologi UIN Alauddin Makassar.

3. Ibu Sjamsiah, S.Si., M.Si., Ph.D, selaku Ketua Jurusan Kimia Fakultas Sains dan Teknologi UIN Alauddin Makassar.
4. Ibu Dr. Rismawati Sikanna, S.Si., M.Si selaku Sekertaris Jurusan Kimia Fakultas Sains dan Teknologi UIN Alauddin Makassar.
5. Ibu Aisyah, S.Si., M.Si, selaku Pembimbing I atas segala bimbingan dan bantuan yang diberikan selama penelitian berlangsung sehingga selalu membuka pikiran penulis dalam menyelesaikan penelitian dan skripsi ini.
6. Bapak Sappewali, S.Pd., M.Si selaku Pembimbing II atas segala bimbingan dan bantuan yang diberikan selama penelitian berlangsung sehingga selalu membuka pikiran penulis dalam menyelesaikan penelitian dan skripsi ini.
7. Ibu Asriyani Ilyas, S.Si., M.Si, selaku Penguji I yang berkenan memberikan kritik dan saran bagi penulis.
8. Bapak Dr. H. Muh. Sadik Sabry, M.Ag, selaku Penguji II yang telah memberikan saran bagi penulis.
9. Segenap Bapak dan Ibu Dosen Jurusan Kimia, Fakultas Sains dan Teknologi UIN Alauddin Makassar yang dengan sabar mendidik dan memberikan ilmu kepada penulis.
10. Seluruh Staf dan Karyawan Fakultas Sains dan Teknologi UIN Alauddin Makassar.
11. Seluruh Laboran Jurusan Kimia Fakultas Sains dan Teknologi UIN Alauddin Makassar, terkhusus buat Kakak Nuraini, S.Si, selaku laboran di Laboratorium Organik atas segala kesabaran serta waktu luang yang diberikan selama proses penelitian berlangsung.
12. Ibu Nursyamsi, S.Si., M.Sc yang banyak membantu dalam penelitian dan dengan sabar mendidik dan memberikan ilmu kepada penulis.



13. Adikku Sri Agus Saputra yang senantiasa mendoakan dan tak hentinya memberikan dukungan serta motivasi.
14. Munir Ar-rahman dan Vina Harviana, sahabat yang tak pernah bosan mendengar keluh kesah dan memberikan motivasi dalam menyelesaikan skripsi ini.
15. Rekan-rekan mahasiswa kimia angkatan 2013, terkhusus teman seperjuangan dalam penelitian ini Andi Arnitariani Andi Riswan dan Nurhidayah Nasiruddin yang membantu memberikan dukungan dan motivasi penulis agar skripsi ini cepat terselesaikan.
16. Kepada semua pihak yang tidak dapat disebutkan satu per satu atas bantuannya dalam menyelesaikan penelitian ini.

Akhir kata Penulis, semoga Skripsi ini bermanfaat bagi Penulis dan bagi pembaca umumnya.

Samata, Juni 2018

Penyusun

UNIVERSITAS ISLAM NEGERI  
**ALAUDDIN**  
M A K A S S A R  
NURUL HIKMA  
NIM: 60500113017

## DAFTAR ISI

<b>SAMPUL</b> .....	<b>i</b>
<b>PERNYATAAN KEASLIAN SKRIPSI</b> .....	<b>ii</b>
<b>PENGESAHAN SKRIPSI</b> .....	<b>ii</b>
<b>KATA PENGANTAR</b> .....	<b>iv-vi</b>
<b>DAFTAR ISI</b> .....	<b>vii-ix</b>
<b>DAFTAR TABEL</b> .....	<b>x</b>
<b>DAFTAR GAMBAR</b> .....	<b>xi</b>
<b>DAFTAR LAMPIRAN</b> .....	<b>xii</b>
<b>ABSTRAK</b> .....	<b>xiii</b>
<b>ABSTRACT</b> .....	<b>xiv</b>
<b>BAB I PENDAHULUAN</b> .....	<b>1-5</b>
A. Latar Belakang .....	1
B. Rumusan Masalah .....	5
C. Tujuan Penelitian.....	5
D. Manfaat Penelitian .....	5
<b>BAB II TINJAUAN PUSTAKA</b> .....	<b>6-28</b>
A. Tinjauan Umum Tanaman Alpukat ( <i>Parsea americana Mill.</i> ).....	6
B. Metabolit Sekunder .....	9
1. Alkaloid.....	9
2. Flavonoid.....	10
3. Steroid .....	10
4. Tanin .....	11
5. Saponin.....	12
6. Kuinon.....	13

7. Terpenoid .....	13
C. Kultur Jaringan.....	15
1. Faktor-Faktor yang Mempengaruhi Kultur Jaringan .....	15
2. Kultur Kalus.....	20
D. Metode Ekstraksi dan Identifikasi komponen Kimia.....	21
1. Metode Ekstraksi .....	21
2. Identifikasi Komponen Kimia.....	22
3. Spektroskopi Infra Merah .....	23
4. Gas Chromatography – Mass Spectroscopy (GC-MS).....	24
E. Pelarut Organik.....	24
F. Toksisitas .....	25
G. Kanker.....	26
H. <i>Artemia salina</i> Leach .....	26
I. <i>Brine Shrimp Lethality Test</i> (BSLT) .....	28
<b>BAB III METODE PENELITIAN.....</b>	<b>29-35</b>
A. Waktu dan Tempat.....	29
B. Alat dan Bahan.....	29
C. Prosedur Penelitian.....	30
1. Kultur Jaringan Eksplan Daun Alpukat ( <i>Persea americana</i> Mill.).....	30
2. Ekstraksi Kalus Daun Alpukat ( <i>Persea americana</i> Mill.).....	32
3. Uji Fitokimia.....	32
4. Karakteristik dengan Spektrofotometer FTIR .....	34
5. Karakterisasi dengan GC-MS .....	35
6. Uji Toksisitas Sampel Menggunakan Larva Udang <i>Artemia salina</i> Leach.....	35



<b>BAB IV HASIL DAN PENGAMATAN.....</b>	<b>37-49</b>
A. Hasil Pengamatan.....	37
1. Identifikasi Senyawa Metabolit sekunder .....	37
2. Uji Toksisitas .....	39
B. Pembahasan.....	40
1. Preparasi Sampel.....	40
2. Ekstraksi.....	42
3. Identifikasi Senyawa Metabolit sekunder .....	43
4. Uji Toksisitas.....	47
<b>BAB V PENUTUP.....</b>	<b>50</b>
A. Kesimpulan .....	50
B. Saran.....	50
<b>DAFTAR PUSTAKA.....</b>	<b>51-55</b>
<b>LAMPIRAN-LAMPIRAN .....</b>	<b>56-75</b>
<b>DAFTAR RIWAYAT HIDUP .....</b>	<b>76</b>

## DAFTAR TABEL

Tabel 2.1 Pelarut Organik.....	25
Tabel 4.1 Hasil Uji Fitokimia Ekstrak Etanol dari Kalus Daun Alpukat ( <i>Persea americana</i> Mill.).....	37
Tabel 4.2 Spektrum Serapan Spektroskopi IR.....	38
Tabel 4.3 Spektrum Serapan GS-MS.....	39

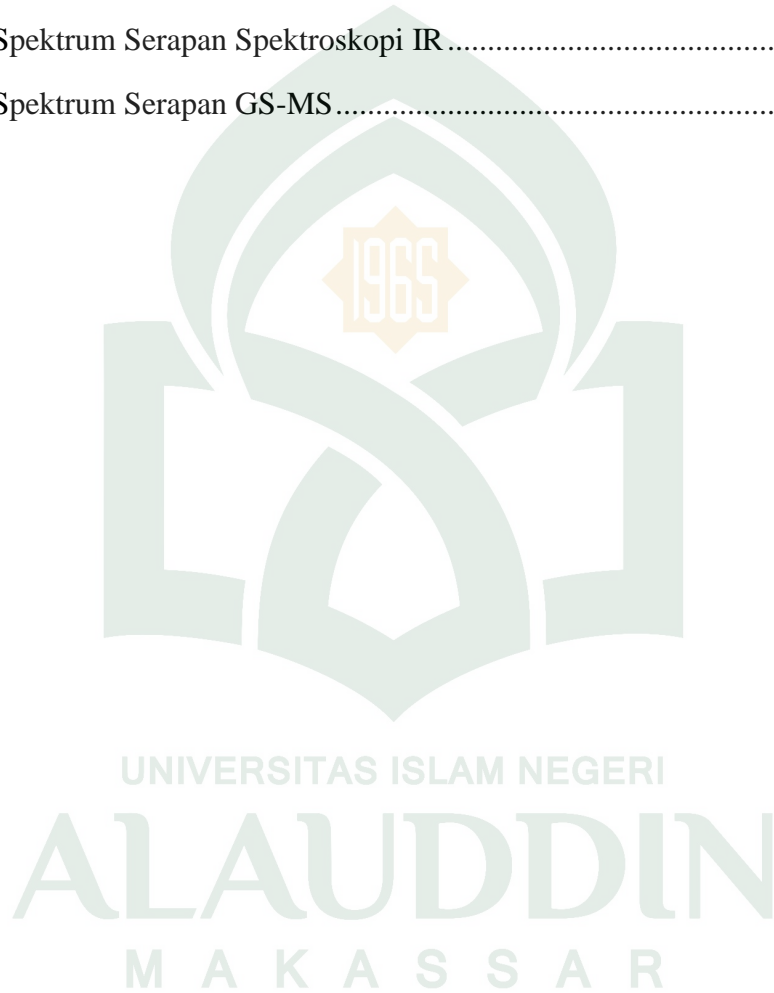

## DAFTAR GAMBAR

Gambar 2.1	Alpukat ( <i>Persea Americana</i> Mill.).....	6
Gambar 2.2	Struktur Dasar Alkaloid .....	9
Gambar 2.3	Struktur Dasar Flavanoid .....	10
Gambar 2.4	Struktur Inti Steroid.....	11
Gambar 2.5	Struktur Dasar Tanin .....	11
Gambar 2.6	Struktur Saponin.....	12
Gambar 2.7	Struktur Kuinon.....	13
Gambar 2.8	Kerangka Dasar Terpenoid.....	14
Gambar 2.9	Grafik Pertumbuhan Kalus.....	20
Gambar 2.10	<i>Artemia salina</i> Leach .....	27
Gambar 4.1	Spektrum Infra Red Ekstrak Etanol dari Kalus Daun Alpukat ( <i>Persea americana</i> Mill.).....	44
Gambar 4.2	Kromatogram GC-MS Ekstrak Etanol dari Kalus Daun Alpukat ( <i>Persea americana</i> Mill.).....	46
Gambar 4.3	Struktur 2H-1-Benzopyran-2-one, 7-hidroksi-6-metoksi .....	46
Gambar 4.4	Struktur 5-Nitrobenzofuran-2-asam karboksilat.....	47

## DAFTAR LAMPIRAN

Lampiran 1	Diagram alir Penelitian.....	56
Lampiran 2	Bagan Kerja Penelitian.....	57
Lampiran 3	Komposisi Stok Media <i>Murashige Skoog</i> (MS) .....	61
Lampiran 4	Pembuatan Reagen .....	62
Lampiran 5	Daftar Gambar Penelitian .....	64
Lampiran 6	Uji Fitokimia .....	68
Lampiran 7	Tabel Spektrum Serapan GC-MS.....	69
Lampiran 8	Perhitungan Konsentrasi Larutan Ekstrak untuk Uji Toksisitas ...	70
Lampiran 9	Tabel Probit dan Uji Toksisitas .....	72
Lampiran 10	Perhitungan Persen (%) Kematian (Mortalitas) .....	73
Lampiran 11	Perhitungan LC <sub>50</sub> Ekstrak Etanol Kalus dari Daun Alpukat ( <i>Persea americana</i> Mill.) Metode Grafik Probit Log-Konsentrasi .....	75

## ABSTRAK

**Nama : Nurul Hikma**

**NIM : 60500113017**

**Judul : Identifikasi Metabolit Sekunder Ekstrak Etanol Dari Kalus Daun  
Alpukat (*Persea americana* Mill.) Dan Uji Toksisitas Terhadap *Artemia  
salina* Leach.**

---

Tumbuhan banyak dimanfaatkan manusia sebagai obat. Salah satu tumbuhan yang dimanfaatkan sebagai obat adalah daun alpukat (*Persea americana* Mill.), memiliki kandungan metabolit sekunder yang dapat dimanfaatkan sebagai antikanker. Penelitian ini bertujuan untuk mengidentifikasi metabolit sekunder yang terdapat pada kalus dari daun alpukat (*Persea americana* Mill.) dan mengetahui pengaruh bioaktivitas terhadap kematian larva udang *Artemia salina* Leach. Penelitian ini menggunakan metode ekstraksi maserasi dan identifikasi menggunakan uji fitokimia untuk mengetahui senyawa metabolit sekunder serta karakterisasi dengan FTIR dan analisis dengan Menggunakan GC-MS. Hasil dari penelitian uji fitokimia menunjukkan adanya senyawa flavonoid, alkaloid, tanin, fenolik, steroid dan saponin. Identifikasi diperkuat dari hasil FTIR yaitu terdapatnya gugus O-H, C=O, C=C yang menandakan adanya senyawa flavonoid dan hasil GC-MS menunjukkan adanya senyawa fenolik dan alkaloid. Ekstrak kental dilanjutkan uji toksisitas menggunakan metode *Brine Shrimp Lethality Test* (BSLT) dengan menggunakan hewan uji *Artemia salina* Leach. Nilai  $LC_{50}$  yang didapatkan adalah 66,527  $\mu\text{g/L}$  yang berarti bersifat toksik.

Kata kunci: FTIR, Fitokimia, GC-MS, Kultur Jaringan dan Toksisitas

## ABSTRACT

**Nama : Nurul Hikma**

**NIM : 60500113017**

**Judul : Identification of secondary metabolites Ethanol Extract From Avocado Leaf Callus (*Persea americana* Mill.) And Toxicity Test Against *Artemia salina* Leach.**

---

Plants are widely used by humans as a medicine. One plant that is used as a drug is avocado leaves (*Persea americana* Mill.), has a secondary metabolite content that can be exploited as an anticancer. This study aims to identify secondary metabolites found in callus from avocado leaf (*Persea americana* Mill.) and to know the effect of bioactivity on shrimp larvae mortality of *Artemia salina* Leach. This research used tissue culture method, maceration extraction with ethanol solvent, phytochemistry, FTIR and analysis by Using GC-MS. The results of phytochemical studies showed the presence of flavonoids, alkaloids, tannins, phenolic, steroids and saponins . The reinforced identification of FTIR results is the presence of O-H, C = O, C = C groups indicating the presence of flavonoid compounds and GC-MS results indicate the presence of alkaloids and phenolic compounds. The condensed extract was followed by toxicity test using Brine Shrimp Lethality Test (BSLT) method by using *Artemia salina* Leach test animal. The obtained LC50 value is 66,527 µg / L which means toxic.

Keywords: FTIR, Phytochemicals, GC-MS, Tissue culture and Toxicity

ALAUDDIN  
M A K A S S A R



# BAB I

## PENDAHULUAN

### A. Latar Belakang

Sumber daya alam yang dimiliki oleh bangsa Indonesia sangat melimpah. Keragaman berupa tumbuh-tumbuhan yang memiliki manfaat besar bagi kehidupan manusia, terutama sebagai sumber makanan maupun obat-obatan. Berbagai jenis tumbuhan tersebut mengandung senyawa metabolit sekunder yang merupakan senyawa bioaktif, sehingga sebagian tumbuhan dapat digunakan sebagai bahan obat.

Allah swt menciptakan bermacam-macam tumbuhan yang memiliki banyak manfaat bagi kehidupan manusia. Hal ini difirmankan dalam QS Taha/20: 53, yang berbunyi:

الَّذِي جَعَلَ لَكُمُ الْأَرْضَ مَهْدًا وَسَلَكَ لَكُمْ فِيهَا سُبُلًا وَأَنْزَلَ مِنَ السَّمَاءِ مَاءً فَأَخْرَجْنَا بِهِ أَزْوَاجًا مِّنْ نَّبَاتٍ شَتَّى ﴿٥٣﴾

Terjemahnya:

“Yang telah menjadikan bagimu bumi sebagai hamparan dan yang telah menjadikan bagimu di bumi itu jalan-jalan dan menurunkan dari langit air hujan. Maka kami tumbuhkan dengan air hujan itu berjenis-jenis dari tumbuh-tumbuhan yang bermacam-macam” (Kementerian Agama RI, 2013).

Menurut tafsir Ibnu Katsir (2009, 159), ayat di atas menjelaskan beberapa tanda dan bukti kekuasaan Allah swt yang terdapat di alam semesta ini seperti menurunkan air hujan dari langit lalu dengan air hujan itu Allah swt menumbuhkan berbagai jenis tumbuh-tumbuhan berupa tanam-tanaman dan buah-buahan, baik yang asam, manis maupun pahit dan berbagai lainnya.

Ayat tersebut menjelaskan bahwa segala sesuatu yang diciptakan oleh Allah swt. di bumi ini tidaklah sia-sia termasuk tumbuh-tumbuhan. Allah swt menciptakan segala sesuatu dengan berbagai manfaat, warna, aroma dan bentuk. Sebagian cocok untuk manusia dan sebagian lainnya cocok untuk hewan.

Hal senada juga dapat dilihat dalam surah QS Asy-Syu'araa'/26: 7, yang berbunyi:

أَوَلَمْ يَرَوْا إِلَى الْأَرْضِ كَمْ أَنْبَتْنَا فِيهَا مِنْ كُلِّ زَوْجٍ كَرِيمٍ ﴿٧﴾

Terjemahnya:

“dan Apakah mereka tidak memperhatikan bumi, berapakah banyaknya Kami tumbuhkan di bumi itu berbagai macam tumbuh-tumbuhan yang baik?” (Kementrian Agama RI, 2013).

Menurut Tafsir Al-Misbah (2002: 11-12) kata (إِلَى) berfungsi memperluas pandangan hingga batas akhir, demikian ayat ini mengundang manusia untuk mengarahkan pandangan hingga batas kemampuannya memandang sampai mencakup seantero bumi, dengan aneka tanah dan tumbuhannya dan aneka keajaiban yang terhempar pada tumbuh-tumbuhan. Kata (كَرِيمٍ) antara lain digunakan untuk menggambarkan segala sesuatu yang baik bagi setiap objek yang disifatinya. Tumbuhan yang baik paling tidak adalah yang subur dan bermanfaat.

Ayat di atas menjelaskan tentang pandangan manusia terhadap keajaiban yang diberikan oleh Allah swt berupa tumbuh-tumbuhan yang terhempas luas dibumi yang subur dan memiliki banyak manfaat. Baik yang dimanfaatkan sebagai makanan maupun obat-obatan. Salah satu jenis tumbuhan yang telah dimanfaatkan sebagai makanan dan obat oleh manusia adalah alpukat.

Alpukat merupakan buah yang banyak disukai oleh masyarakat dan dapat tumbuh subur di daerah tropis. Semua bagian dari alpukat mempunyai manfaat mulai dari daun, buah dan biji (Ranade dan Padma, 2015: 72). Buahnya kaya akan vitamin B, E dan K (Pratama, 2010: 16), sedangkan daunnya banyak digunakan untuk ramuan obat penyakit ginjal dan hipertensi (Tengo, dkk., 2013: 2), serta memiliki aktifitas antioksidan (Owolabi, dkk., 2010: 1130). Selain itu, skrining fitokimia menunjukkan bahwa ekstrak etanol daun alpukat mengandung senyawa golongan flavonoid, alkaloid dan saponin (Mardiyaningsing dan Nur, 2014: 26).

Melihat besarnya potensi kandungan daun alpukat maka perlu dilakukan pengembangan yang mengarah pada budidaya dan perolehan kandungan metabolit sekunder dalam jumlah banyak dan waktu yang singkat. Salah satu teknik yang dapat dilakukan adalah kultur jaringan. Teknik kultur jaringan dilakukan untuk memperoleh tanaman yang lebih banyak, khususnya tanaman yang sulit tumbuh dan berkembang biak secara generatif. Teknik kultur jaringan yang dimaksud adalah mengisolasi bagian-bagian tertentu pada suatu tanaman (sel, jaringan dan organ seperti akar, tunas atau jaringan tumbuh lainnya) untuk dikultur atau ditumbuhkan pada media yang steril sehingga bagian tanaman tersebut dapat memperbanyak diri dan tumbuh menjadi tanaman lengkap kembali. Dengan metode kultur jaringan dari kalus, metabolit sekunder dari jaringan tertentu dapat diperoleh dengan efisien (Wahidah, 2012: 1-2).

Kultur kalus merupakan salah satu metode kultur jaringan tumbuhan yang paling umum digunakan untuk produksi metabolit sekunder (Sitorus, dkk., 2011: 2). Induksi kalus melalui metode kultur jaringan digunakan untuk menghasilkan metabolit sekunder yang kadarnya lebih tinggi daripada diambil langsung dari tanamannya. Hal ini dikarenakan dalam teknik kultur kalus dapat dilakukan modifikasi media yang sesuai dengan kalus yang akan dikulturkan (Sugiyarto dan Paramita, 2014: 56). Kusumawardhani, dkk (2017) melakukan penelitian mengenai uji metabolit sekunder dengan menggunakan kalus daun tumbuhan pohpohan (*Pilea trinervi* W.) hasilnya menunjukkan bahwa terdapat senyawa golongan alkaloid yaitu kuinin sulfat yang dapat berfungsi sebagai antibakteri.

Beberapa metabolit sekunder diperkirakan berpotensi sebagai antikanker. Sebagaimana yang telah diketahui bahwa kanker merupakan penyakit penyebab kematian tertinggi di negara berkembang. Oleh karena itu, banyak peneliti yang melakukan penelitian untuk memperoleh senyawa-senyawa toksik yang berasal dari

alam dan berpotensi sangat besar untuk terhadap kanker, salah satunya adalah daun alpukat dan nantinya akan dikembangkan pemanfaatannya sebagai salah satu tumbuhan yang berpotensi sebagai antikanker (Asdar, 2014: 25).

Salah satu metode yang digunakan untuk menguji sifat toksik adalah uji BSLT (*Brine Shrimp Lethality Test*) dengan menggunakan larva udang *Artemia salina* Leach., dimana uji ini memiliki korelasi dengan daya sitotoksik senyawa-senyawa antikanker, sehingga dapat digunakan sebagai skrining awal untuk mencari senyawa antikanker (Anderson, 1991: 108). Metode ini dikenal sebagai metode yang cepat, mudah dan murah. Sifat toksisitas dapat diketahui dengan melihat jumlah kematian pada larva udang *Artemia salina* Leach. pada konsentrasi tertentu. Suatu ekstrak dikatakan toksik jika memiliki nilai  $LC_{50}$  (konsentrasi yang membunuh 50% larva udang  $< 1000 \mu\text{g/mL}$  (Marlinda, dkk., 2012: 25). Pada tahun 2012 Rumiyati melakukan uji toksisitas dan uji fitokimia dengan menggunakan metode BSLT yang menghasilkan nilai  $LC_{50}$  sebesar  $5,48 \mu\text{g/mL}$  dan senyawa yang dihasilkan dari uji fitokimia adalah flavonoid. Selain itu, peneliti menggunakan pelarut etanol karena etanol merupakan pelarut yang dapat melarutkan senyawa-senyawa metabolit sekunder yang polar yang bersifat toksik.

Berdasarkan uraian diatas maka dilakukan penelitian mengenai identifikasi metabolit sekunder ekstrak etanol dari kalus daun alpukat (*Persea Americana* Mill.) dan uji toksisitas terhadap *Artemia Salina* Leach. Dari pelilitian ini diharapkan dapat diketahui komponen aktif kalus daun alpukat (*Persea Americana* Mill.) yang bersifat toksik terhadap *Artemia Salina* Leach.

## **B. Rumusan Masalah**

Rumusan masalah dari penelitian ini yaitu, sebagai berikut:

1. Senyawa metabolit sekunder apa yang terkandung dalam ekstrak etanol dari kalus daun alpukat (*Persea americana* Mill.)?
2. Bagaimana pengaruh bioaktivitas ekstrak etanol dari kalus daun alpukat (*Persea americana* Mill.) terhadap larva udang *Artemia salina* Leach?

## **C. Tujuan Penelitian**

Tujuan dilakukannya penelitian ini yaitu, sebagai berikut:

1. Untuk mengidentifikasi senyawa aktif ekstrak etanol dari kalus daun alpukat (*Persea americana* Mill.).
2. Untuk mengetahui pengaruh bioaktivitas ekstrak etanol dari kalus daun alpukat (*Persea americana* Mill.) terhadap larva udang *Artemia salina* Leach.

## **D. Manfaat Penelitian**

Manfaat dari penelitian ini, yaitu:

1. Memberikan informasi kepada masyarakat mengenai golongan senyawa aktif yang terkandung dalam ekstrak etanol dari kalus daun alpukat (*Persea americana* Mill.) yang berpotensi sebagai antikanker.
2. Sebagai sumbangan bagi pengembangan ilmu pengetahuan, khususnya kimia organik bahan alam dan menjadi pemacu bagi pengembangan disiplin ilmu lainnya yang terkait seperti biokimia, kesehatan, pertanian dan industri.

## BAB II

### TINJAUAN PUSTAKA

#### ***A. Tinjauan Umum Tanaman Alpukat (*Persea americana* Mill.)***

Alpukat (*Persea Americana* Mill.) merupakan buah yang sangat enak di konsumsi baik secara utuh maupun diolah menjadi makanan maupun minuman. Alpukat berasal dari Amerika Tengah dan Meksiko (Wijayanti, dkk., 2014: 148).



**Gambar 2.1** Alpukat (*Persea Americana* Mill.)  
(Sumber: Musyarifah, 2013)

Dalam perdagangan global buah alpukat termasuk komoditas yang paling populer setelah jeruk, pisang, nenas dan mangga. Secara tidak langsung tren perdagangan yang semakin meningkat berdampak pada perbaikan gizi, ekonomi dan lingkungan hidup masyarakat. Di Indonesia, alpukat mulai masuk sebagai komoditas perdagangan dan budidaya sejak abad ke-18. Saat ini alpukat bisa ditemui di hampir setiap daerah di Indonesia (Purnomo, 2009: 2).

Alpukat (*Persea americana* Mill) memiliki berbagai macam bentuk, mulai dari pohon lurus, batang yang kuat sampai pohon-pohon yang lebih kecil dengan ranting tegak dan daun berdesakan diujung ranting. Tanaman alpukat (*Persea americana* Mill) dapat memiliki tinggi Pohon 15-20 m. Batangnya bercabang rendah dan memiliki daun yang rapat. Daunnya berwarna hijau tua, berbentuk runcing sampai agak melebar, dengan panjang 10-20 cm. Daun muda berwarna agak kemerah-merahan atau merah anggur. Buahnya berbentuk bulat lonjong dan hanya terdapat satu biji dalam satu buah.



Bunga alpukat terletak di dekat ujung ranting, bunganya sangat banyak, berdiameter 1-1,5 cm dan berwarna kekuningan (Purnomo, 2009: 4).

Menurut Purnomo (2009: 4), klasifikasi Tanaman Alpukat (*Persea americana* Mill) adalah:

Divisi	: Spermatophyta
Anak divisi	: Angiospermae
Kelas	: Dicotyledoneae
Bangsa	: Rurales
Keluarga	: Lauraceae
Marga	: <i>Persea</i>
Varietas	: <i>Persea americana</i> Mill

Alpukat merupakan buah yang kaya vitamin (B, E dan K), mineral (sodium, calcium, magnesium, phosphorus, potassium, zinc, magnesium dan copper), serat makanan dan asam amino (Arukwe, dkk., 2012: 346). Buah alpukat mengandung sekitar 75% lemak dan potassium yang kadarnya 60% lebih tinggi daripada pisang (Pratama, 2010: 16). Daun alpukat mengandung senyawa flavonoid, kuinon, saponin dan steroid atau triterpenoid (Maryati, dkk., 2007: 1), alkaloid, polisakarida dan tannin (Antia, dkk., 2015: 325).

Alpukat dalam dunia pengobatan telah banyak digunakan sebagai obat tradisional untuk mengobati segala jenis penyakit. Daging buahnya bisa mengurangi rasa sakit dan mengobati sariawan. Daun buah alpukat biasanya digunakan untuk mengobati nyeri saraf, nyeri lambung, menurunkan darah tinggi dan mengobati batu ginjal. Selain buah dan daunnya, biji buah alpukat juga bisa digunakan untuk mengurangi kadar gula dalam darah (Marlinda, dkk., 2012: 24-25). Semua manfaat dalam alpukat dapat diperoleh dari kandungan senyawa aktif. Dalam al-Qur'an

disebutkan bahwa semua ciptaan Allah tidak ada yang sia-sia. Hal ini dapat dilihat dalam QS Shad/38: 27.

وَمَا خَلَقْنَا السَّمَاءَ وَالْأَرْضَ وَمَا بَيْنَهُمَا بَطْلًا ۚ ذَٰلِكَ ظَنُّ الَّذِينَ كَفَرُوا ۚ فَوَيْلٌ لِلَّذِينَ  
كَفَرُوا مِنَ النَّارِ ﴿٢٧﴾

Terjemahnya:

“dan Kami tidak menciptakan langit dan bumi dan apa yang ada antara keduanya tanpa hikmah. yang demikian itu adalah anggapan orang-orang kafir, Maka celakalah orang-orang kafir itu karena mereka akan masuk neraka” (Kementrian Agama RI, 2013).

Menurut Tafsir Al Azhar (1988, 215) dikatakan bahwa orang kafir tidak mau percaya bahwa segala yang diciptkan Tuhan itu tidaklah ada yang sembrono, kacau-balau, zalim, aniaya, tidak bijaksana karena semua itu batil. Maka kalau Allah mengatur perjalanan matahari, bulan, bintang-bintang dengan sangat teratur yang dapat dibuktikan dengan ilmu pengetahuan mendalam tentang alam, dan kalau dilihat pula tentang bagaimana teraturnya turun hujan untuk membasahi muka bumi, supaya bumi jadi subur dan bagaimana pula biji-bijian yang halus dapat tumbuh menjadi kayu-kayuan yang besar, yang semuanya dapat pula dibuktikan secara ilmiah.

Ayat tersebut menjelaskan bahwa segala sesuatu yang diciptkan oleh Allah swt tidak ada yang sia-sia. Seperti menciptakan langit dan bumi juga segala yang ada diantara keduanya dengan aturan yang demikian rapi, indah serta harmonis. Serta menurunkan air hujan secara teratur membasahi muka bumi lalu membuat tumbuh-tumbuhan menjadi subur dan biasa dimanfaatkan oleh manusia.

## B. Metabolit Sekunder

Metabolit sekunder adalah senyawa yang terdapat pada molekul organik yang tidak berperan secara langsung dalam pertumbuhan dan perkembangan normal dari suatu organisme (Ilyas, 2013: 4). Senyawa yang tergolong kelompok metabolit sekunder ini antara lain: alkaloid, flavonoid, steroid, terpenoid, saponin dan lain-lain (Aksara, dkk., 2013: 514).

### 1. Alkaloid

Alkaloid merupakan zat tumbuhan sekunder yang terbesar. Alkaloid mencakup senyawa bersifat basa yang mengandung satu atau lebih atom nitrogen, biasanya dalam gabungan dari sistem siklik (Meilani, 2006: 8). Struktur alkaloid umumnya termasuk bentuk senyawa heterosiklik (Ilyas, 2013: 141-142).

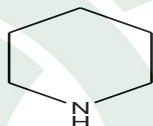

**Gambar 2.2** Struktur Dasar Alkaloid  
(Sumber: Asdar, 2013)

Alkaloid kadang bersifat racun tetapi banyak digunakan dalam bidang pengobatan. Secara umum alkaloid biasanya berbentuk kristal, tidak berwarna dan pada suhu kamar dapat berbentuk cairan. Pengendapan dengan menggunakan pereaksi Mayer, Dragendorf, dan Bouchardat dapat mendeteksi alkaloid (Harbone, 1987: 238). Alkaloid dalam bentuk bebas atau basa mudah larut dalam pelarut organik dan sukar larut dalam air. Alkaloid dalam garam HCl atau H<sub>2</sub>SO<sub>4</sub> dapat larut dalam air (Hasiholan, 2012: 20). Fungsi alkaloid pada tanaman adalah sebagai bahan cadangan untuk sintesis protein, zat pertahanan diri dari serangan hewan, stimulan atau pengatur seperti hormon dan produk untuk detoksikasi (Ikan, 1969: 227).

## 2. Flavonoid

Flavonoid merupakan penyusun senyawa fenol yang terbesar. Karakteristik flavonoid terdapat pada susunan rantai karbon C6-C3-C6 dan terdiri atas struktur tiga cincin, yaitu cincin A, B, dan C. Pada isoflavon cincin A dan B dihubungkan oleh tiga unit karbon, serta dihubungkan oleh oksigen pada cincin C (Nur, 2010: 24-25). Daun muda belum terlalu banyak mengandung flavonoid karena dipengaruhi oleh proses fotosintesis (Sjahid, 2008: 5). Flavonoid termasuk senyawa polar karena mempunyai sejumlah gugus hidroksil atau gula, sehingga larut dalam pelarut seperti etanol, metanol, butanol, aseton, etil asetat, dimetilsulfoksida, dimetilformamida dan air. Ciri khas flavonoid yaitu terikat dalam gula sederhana seperti glukosa, ramnosa, galaktosa dan gula sederhana lainnya (Ilyas, 2013: 74-75).

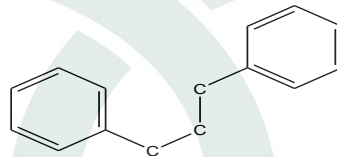

**Gambar 2.3** Struktur Dasar Flavonoid  
(Sumber: Ilyas, 2013)

Umumnya flavonoid terdapat pada tumbuhan berpembuluh (Harbone, 1987: 71). Flavonoid terdiri dari tiga jenis yaitu senyawa yang banyak ditemukan di alam misalnya: flavanon, flavanonol dan antosianidin, senyawa yang jarang ditemukan di alam misalnya: chalkon, auron, flavonon dan senyawa yang sulit ditemukan di alam yang hanya terdapat pada tanaman tertentu (misalnya: isoflavonoid dan neoflavonoid) (Ilyas, 2013: 76). Flavonoid termasuk senyawa fenolik yang biasa ditemukan pada batang, daun, bunga, dan buah (Waji dan Andis, 2009: 2).

## 3. Steroid

Steroid adalah senyawa bahan alam yang memiliki fungsi yang sangat penting bagi kelangsungan hidup organisme (Ilyas, 2013: 43). Senyawa yang termasuk turunan

steroid terbagi atas dua yaitu berasal dari hewani, misalnya kolesterol dan kedua berasal dari hayati misalnya betasitisterol (Ye, dkk., 2010: 522).

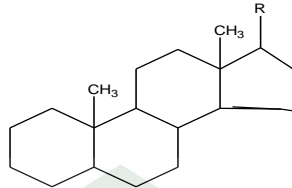

**Gambar 2.4** Struktur Inti Steroid  
(Sumber: Asdar, 2013)

Steroid banyak terdapat di alam baik darat maupun laut. Steroid yang paling umum ditemukan adalah sterol (misalnya: vitamin D, asam empedu, hormon seks, hormon korteks adrenal, beberapa hidrokarbon karsinogenik dan sapogenin tertentu). Sterol terdapat pada hewan maupun tumbuhan yang mengandung minyak dan lemak. Umumnya senyawa sterol berbentuk kristal (Ilyas, 2013: 50).

#### 4. Tanin

Tanin merupakan zat organik yang sangat kompleks diketahui mempunyai beberapa khasiat, yaitu sebagai astringen, anti diare, anti bakteri dan antioksidan. Tanin merupakan komponen senyawa fenolik yang sukar dipisahkan dan sukar mengkristal, mengendapkan protein dari larutannya dan bersenyawa dengan protein tersebut (Malanggi, dkk., 2012: 6). Tanin termasuk golongan senyawa polifenol yang sifatnya polar, dapat larut dalam gliserol, alkohol dan hidroalkoholik, air dan aseton, tetapi tidak larut dalam kloroform, petroleum eter dan benzen. Tanin merupakan zat pewarna yang menimbulkan warna coklat atau kecokelatan (Lestari, dkk., 2011: 1). Tanin memiliki berat molekul antara 500 dan 3000 Da (Ismarani, 2012: 46).

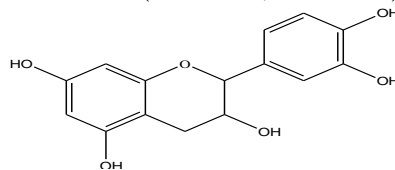

**Gambar 2.5** Struktur Dasar Tanin  
(Sumber: Haeria, 2014)

Secara kimia, tanin dikelompokkan menjadi dua golongan yaitu tanin terkondensasi dan tanin terhidrolisis. Tanin terkondensasi secara biosintesis dapat dianggap terbentuk dengan cara kondensasi katekin tunggal yang membentuk senyawa dimer dan kemudian oligomer yang lebih tinggi. Tanin terhidrolisis mengandung ikatan ester yang terhidrolisis jika dididihkan dalam asam klorida encer (Harborne, 1987: 103-104). Keberadaan tanin dalam tanaman berfungsi untuk pertahanan diri tanaman dari serangan bakteri, fungi, virus, insekta herbivora dan vertebrata herbivora. Selain itu, senyawa ini juga penting untuk mencegah degradasi nutrisi yang berlebihan di dalam tanah. Dengan demikian simpanan nutrisi di dalam tanah untuk periode vegetasi berikutnya dari tumbuhan dapat terpenuhi (Anwar, 2006: 6)

### 5. Saponin

Saponin merupakan glikosida triterpenoid dan sterol. Saponin termasuk dalam golongan senyawa terpenoid dan bagian dari triterpenoid (diturunkan dari hidrokarbon C<sub>30</sub>). Senyawa ini bersifat seperti sabun dan dapat dideteksi dengan kemampuan membentuk busa yang banyak sewaktu mengekstrak tumbuhan atau pemekatan ekstrak tumbuhan yang dapat merusak sel darah (Meilani, 2006: 10).

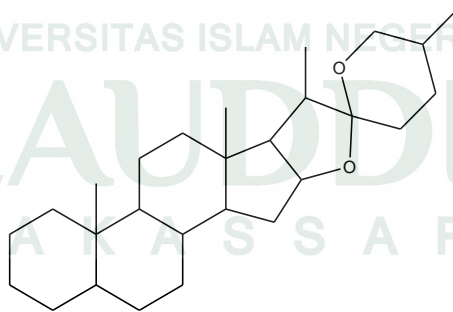

**Gambar 2.6** Struktur Saponin  
(Sumber: Asdar, 2013)

Saponin mempunyai fungsi yang sama dengan triterpenoid pada tumbuhan, diantaranya dapat meningkatkan daya kecambah benih dan memperlambat pertumbuhan akar, memperlambat pertumbuhan sel-sel tumor pada tumbuhan dan



hewan. Saponin memiliki sifat emulsi dan tahan jamur yang dapat digunakan sebagai bahan pencuci. Saponin bermanfaat untuk meningkatkan kolesterol serum, sebagai zat antibiotik, anti influenza dan peradangan tenggorokan. Selain itu, saponin juga berfungsi sebagai bahan dasar untuk mendapatkan sapogenin yang berguna untuk menghasilkan hormon pertumbuhan pada satwa dan dapat digunakan sebagai racun ikan (Meilani, 2006: 10-11).

## 6. Kuinon

Kuinon merupakan senyawa berwarna dan memiliki kromofor dasar. Warna pigmen kuinon alam beragam, mulai dari kuning pucat sampai warna hitam. Kuinon dibagi menjadi empat kelompok berdasarkan tujuan identifikasi, diantaranya adalah benzokuinon, naftokuinon dan antrakuinon diperlukan hidrolisis asam untuk melepas kuinon bebasnya. Sedangkan kuinon isoprenoid yang terlibat dalam respirasi sel dan fotosintesis diperlukan cara khusus untuk memisahkannya dari bahan lipid lain (Harborne, 1987: 109).

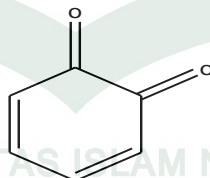

**Gambar 2.7** Struktur Dasar Kuinon  
(Sumber: Haeriah, 2014)

## 7. Triterpenoid

Triterpenoid adalah senyawa metabolit sekunder yang kerangka karbonnya berasal dari enam satuan isoprena dan diturunkan dari hidrokarbon  $C_{30}$  asiklik, yaitu skualena. Senyawa ini berbentuk siklik atau asiklik dan sering memiliki gugus alkohol, aldehida, atau asam karboksilat. Senyawa triterpenoid kebanyakan berupa alkohol, aldehid atau asam karboksilat. Berbentuk senyawa tak berwarna, berbentuk kristal dan bertitik leleh tinggi (Harbone, 1987: 147).

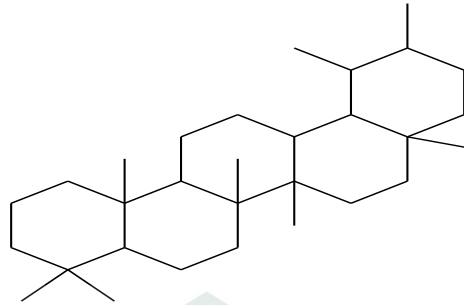

**Gambar 2.8** Kerangka Dasar Terpenoid  
(Sumber: Ilyas, 2013)

Senyawa triterpenoid mempunyai kegiatan fisiologi yang menonjol sehingga dalam kehidupan sehari-hari banyak dipergunakan sebagai obat seperti untuk pengobatan penyakit diabetes, gangguan menstruasi, patukan ular, gangguan kulit, kerusakan hati dan malaria. Sedang bagi tumbuhan yang mengandung senyawa Triterpenoid terdapat nilai ekologi karena senyawa ini bekerja sebagai anti fungus, insektisida, anti pemangsa, anti bakteri dan anti virus (Widiyati, 2006: 116).

### **C. Kultur Jaringan**

Kultur jaringan adalah metode ilmiah yang digunakan untuk mengisolasi bagian-bagian tertentu pada tanaman (sel, jaringan dan organ seperti akar, tunas, atau jaringan tumbuh lainnya) kemudian menumbuhkan pada tempat yang steril menggunakan medium buatan sehingga bagian-bagian tanaman tersebut mampu tumbuh menjadi tanaman yang lengkap (Wahidah, 2012: 1). Jaringan yang sering digunakan dalam teknik kultur jaringan adalah kalus, sel dan protoplas sedangkan bagian organ tanaman meliputi pucuk, bunga, daun dan akar yang berada dalam kondisi steril, ditumbuhkan pada media pertumbuhan buatan yang steril, dalam botol kultur yang steril dan dengan teknik penanaman aseptik (Zulkarnain, 2009: 1)

Prinsip yang digunakan dalam kultur jaringan adalah teori sel yang ditulis oleh ahli biologi dari Jerman M. J. Schleiden dan T. Schwann (1838) yang menyebutkan bahwa setiap sel bersifat autonom dan totipotensi. Sel bersifat autonom berarti sel

tersebut dapat hidup mandiri yaitu mengatur pertumbuhannya sendiri dan tidak bergantung pada organisme lain yang mampu melakukan metabolisme. Sedangkan totipotensi berarti setiap sel dalam tumbuhan memiliki kemampuan untuk tumbuh dan berkembang menjadi satu individu yang lengkap (Wahidah, 2012: 2).

Perbanyak tanaman dengan teknik kultur jaringan memiliki banyak keuntungan antara lain: memiliki kemiripan sifat dengan induknya, bibit yang dihasilkan seragam, dapat memperbanyak dalam jumlah yang besar dan membutuhkan tempat yang sempit, pertumbuhannya cepat, dapat dilaksanakan kapan saja, pertumbuhan bibit lebih cepat, mempercepat pertukaran bahan tanaman ditingkat internasional (Wahidah, 2012: 2), menghasilkan senyawa metabolit sekunder yang lebih tetap, keadaan lingkungan dapat diatur dan dikendalikan, kualitas dari senyawa metabolit sekunder yang diproduksi lebih baik, dapat mengatur pemakaian zat pengatur tumbuh (Indah dan Dini, 2013: 2), mendapatkan tanaman bebas penyakit (Rahmawati, 2008: 7).

### **1. Faktor-Faktor yang Mempengaruhi Kultur Jaringan**

Ada beberapa yang mempengaruhi kultur jaringan diantaranya yaitu:

#### **a. Eksplan**

Eksplan adalah salah satu bagian tanaman yang akan dikulturkan. Sumber eksplan dapat berasal dari meristem, tunas, batang, antera, daun, embrio, hipokotil, biji, *rhizome*, akar atau bagian-bagian lain (Rahmawati, 2008: 8). Eksplan merupakan salah faktor penting penentu keberhasilan dalam kultur jaringan. Hal-hal yang harus diperhatikan dalam memilih eksplan yang akan digunakan sebagai bahan awal kultur yaitu umur fisiologis, umur ontogenetik, ukuran eksplan dan jenis eksplan (Arianti, 2015: 19-20).

Kondisi yang mempengaruhi pertumbuhan dan regenerasi eksplan yaitu: 1) Jenis eksplan: pertumbuhan dan regenerasi setiap tanaman dalam kultur jaringan memiliki kemampuan yang berbeda-beda. Eksplan yang dipilih tergantung tujuan pengkulturan. 2) Ukuran eksplan: salah satu keberhasilan kultur dipengaruhi oleh ukuran eksplan. Ukuran eksplan yang kecil mudah untuk disterilisasi dan membutuhkan ruang serta medium yang sedikit, namun diperlukan medium yang lebih kompleks untuk pertumbuhan dan regenerasinya karena peluang untuk tumbuh juga lebih kecil. Sebaliknya semakin besar eksplan maka semakin sulit untuk disterilkan, memungkinkan untuk menimbulkan penyakit, membutuhkan ruang yang dan medium yang digunakan lebih banyak. Sebaiknya ukuran eksplan adalah 0,5 sampai 1,0 cm, tetapi ukuran ini dapat bervariasi, tergantung pada material tanaman yang dipakai serta jenis tanaman (Wahidah, 2012: 116-117). 3) Umur eksplan: umur eksplan sangat berpengaruh terhadap kemampuan eksplan untuk tumbuh dan bergenerasi. Eksplan yang berasal dari tanaman yang masih muda lebih mudah tumbuh dan bergenerasi dibandingkan dengan eksplan yang telah tua. Hal ini dipengaruhi oleh jaringan muda umumnya memiliki sel-sel yang aktif membelah dengan dinding sel yang belum kompleks sehingga lebih mudah dimodifikasi dalam kultur dibandingkan jaringan tua (Rahmawati, 2008: 8).

#### b. Media Kultur

Media kultur merupakan salah satu faktor penentu keberhasilan perbanyakan tanaman secara kultur jaringan dan sumber untuk menumbuhkan bahan tanaman. Untuk mengoptimalkan pertumbuhan dan perkembangan tanaman yang dikulturkan berbagai macam komposisi media kultur telah dicampurkan. Keberhasilan kegiatan kultur jaringan dapat ditentukan oleh pilihan media yang digunakan. Dalam teknik kultur jaringan, eksplan dapat tumbuh pada lingkungan yang sesuai dan media yang

digunakan untuk kultur jaringan dapat berbentuk cair atau padat. Media cair merupakan campuran komponen-komponen zat kimia dengan air suling sedangkan media berbentuk padat merupakan media cair yang ditambahkan pemat media seperti agar-agar (Widyasmoro, 2007: 9-10).

Jaringan yang dikulturkan memerlukan unsur hara makro dan unsur hara mikro dari dalam media tumbuh seperti vitamin-vitamin, karbohidrat (gula), asam amino dan N-organik, zat pengatur tumbuh, zat pemat dan kadang ada penambahan bahan-bahan seperti air kelapa, ekstrak ragi, jus tomat, ekstrak kentang, buffer organik ataupun arang aktif. Kebutuhan tiap tanaman berbeda pada hal komposisi dan jumlah yang diperlukan hal ini disesuaikan dengan jenis tanaman yang akan diperbanyak. Isi dan komposisi medium dirancang secara khusus untuk tujuan yang berbeda (Arianti, 2015: 20-21).

Daya tahan eksplan dipengaruhi oleh jenis dan komposisi medium yang digunakan. Eksplan dapat bertahan hidup lebih lama dengan penambahan zat pengatur tumbuh auksin dan sitokinin yang berpengaruh terhadap besarnya penyerapan zat makanan yang tersedia dalam medium kultur. Daya tahan hidup eksplan meningkatkan bila pertumbuhan eksplan baik. Prinsipnya yaitu medium diberikan secara *in vitro* adalah pengganti asupan nutrisi secara alami sebagai tanaman utuh yang tumbuh di alam. Tanaman di alam bebas bersifat autotrof sedangkan tanaman yang telah dikultur secara *in vitro* telah kehilangan autotrofnya sehingga perlu asupan nutrisi yang sifatnya lebih kompleks dari luar untuk memenuhi kebutuhan hidupnya (Wahidah, 2012: 58-59).

### c. Zat Pengatur Tumbuh (ZPT)

Zat pengatur tumbuh (ZPT) adalah senyawa organik bukan nutrisi yang dalam konsentrasi rendah ( $< 1 \mu\text{M}$ ) mampu mendorong, menghambat atau secara kualitatif

mengubah pertumbuhan dan perkembangan tanaman (Rahmawati, 2008: 10). ZPT pada tanaman terdiri dari lima kelompok yaitu auksin, giberelin, sitokinin, etilen dan inhibitor. ZPT masing-masing memiliki ciri khas dan menimbulkan efek yang berbeda-beda terhadap proses fisiologi. ZPT yang digunakan umumnya merupakan hormon tumbuhan atau bentuk sintetiknya. ZPT berperan sebagai hormon pertumbuhan dalam zat tambahan pada proses pertumbuhan dan perkembangan sel tanaman dalam kultur jaringan tanaman (Arianti, 2015: 21).

ZPT yang sering digunakan pada awal kultur jaringan adalah auksin dan sitokinin. Auksin merupakan salah satu ZPT yang sering dimasukkan ke dalam media tumbuh. Peran fisiologis auksin adalah merangsang pemanjangan sel, pembelahan sel, diferensiasi jaringan xylem dan floem, serta pembentukan akar. Dalam kultur jaringan, auksin diperlukan untuk pembentukan klorofil, pertumbuhan kalus, suspensi sel morfogenesis akar dan tunas (Ardiana dan Ida, 2010: 52). Zat pengatur tumbuh lain yang sering digunakan adalah sitokinin. Sitokinin berfungsi untuk meregulasi pembelahan sel, memacu morfogenesis, perkembangan kloroplas, menginduksi embriogenesis, dan organogenesis (Lestari, 2011: 64).

#### d. Lingkungan

Beberapa faktor lingkungan yang berpengaruh terhadap perkembangan kultur jaringan antara lain pH, kelembaban, cahaya dan temperatur (suhu). Faktor lingkungan tersebut berpengaruh terhadap proses pertumbuhan dan diferensiasi sel.

##### 1) pH

pH yang dibutuhkan dalam teknik kultur jaringan yaitu 5,0-6,0. pH dalam kultur umumnya akan meningkat apabila nutrisi habis terpakai dan eksplan mulai tumbuh. Dalam media kultur pH distabilkan oleh senyawa fosfat. pH dapat diukur dengan menggunakan pH meter atau dengan kertas pH (Arianti, 2015: 22).

pH harus disesuaikan pada media kultur sehingga tidak mengganggu fungsi membran sel dan pH dari sitoplasma. Pengaturan pH selain memperhatikan kepentingan fisiologi sel, juga harus mempertimbangkan faktor-faktor kelarutan dari garam-garam penyusun media, pengambilan dari zat pengatur tumbuh dan garam-garam lain, dan efisiensi pembekuan agar-agar. Sel-sel tanaman membutuhkan pH yang sedikit asam berkisar antara 5,5-5,8. pH dapat diatur dengan menggunakan NaOH (atau kadang-kadang KOH) atau HCl pada waktu semua komponen sudah dicampurkan, pH kadang-kadang berubah setelah sterilisasi dalam autoklaf (Arianti, 2015: 23).

## 2) Suhu

Kesehatan tanaman yang dikulturkan bergantung oleh suhu. Suhu yang umum dibutuhkan oleh sebagian besar tanaman antara 22°C dan 27°C, tergantung jenis tanaman dan tingkat pertumbuhan tanaman (Rahmawati, 2008: 9). Untuk kebanyakan tanaman, suhu yang terlalu rendah (kurang dari 20°C) dapat menghambat pertumbuhan dan suhu yang terlalu tinggi (lebih dari 32°C) menyebabkan tanaman layu. Umumnya kultur tanaman, biasanya memerlukan suhu rendah untuk pertumbuhan terbaiknya (Arianti, 2015: 24).

## 3) Cahaya

Teknik kultur jaringan tanaman, cahaya dinyatakan dengan dimensi lama penyinaran, intensitas, dan kualitasnya. Energi radiasi dekat spektrum ultra violet dan biru merupakan kualitas cahaya yang paling sesuai untuk merangsang pembentukan tunas, sedangkan pembentukan akar dirangsang oleh cahaya merah dan sedikit cahaya biru. Pencahayaan pada tahap inisiasi dan multiplikasi tunas berasal dari lampu fluorescent (TL). Secara umum, intensitas cahaya yang optimum untuk tanaman pada kultur tahap inisiasi kultur adalah 0-1.000 lux, tahap multiplikasi sebesar 1.000-10.000



lux, tahap pengakaran sebesar 10.000-30.000 lux, dan tahap aklimatisasi sebesar 30.000 lux (Arianti, 2015: 23-24).

Peranan cahaya tidak terlalu penting pada fotosintesis *in vitro* dibandingkan dengan fotosintesis *in vivo*. Tanaman yang dikulturkan secara *in vitro* pertumbuhannya tergantung pada suplai sukrosa dari luar (dari medium). Pentingnya cahaya di kultur jaringan terletak pada pengaruh terhadap fotomorfogenesis bukan terhadap fotosintesis (Zulkarnain, 2009: 134).

## 2. Kultur Kalus

Kultur kalus merupakan pertumbuhan aseptik kalus secara *in vitro* yang bertujuan untuk mendapatkan tanaman yang baru. Kalus terbentuk dari permukaan irisan eksplan sehingga makin luas permukaan irisan eksplan maka semakin cepat dan semakin banyak kalus yang terbentuk (Arianti, 2015: 27).

Kalus adalah suatu kumpulan sel *amorphous* yang terjadi dari sel-sel jaringan yang membelah diri secara terus menerus. Pembentukan kalus pada jaringan luka dipacu oleh zat pengatur tumbuh *auksin* dan sitokinin endogen (Wahidah, 2012: 132-133). Kualitas pertumbuhan kalus dapat dilihat dari tekstur kalus, warna kalus dan berat kalus. Kebanyakan penelitian tentang kultur kalus menggunakan parameter pengamatan yang meliputi tekstur kalus, warna kalus dan berat kalus untuk menilai pertumbuhan suatu kalus pada tumbuhan (Arianti, 2015: 29).

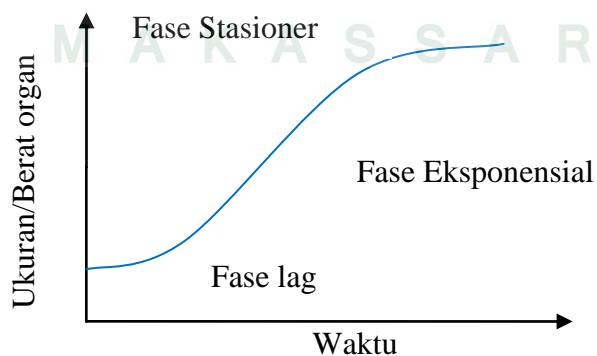

**Gambar 2.9** Grafik Pertumbuhan Kalus  
(Sumber: Wulaningsih, 2010)

Fase pertumbuhan kalus yang ditunjukkan dengan kurva S (sigmoid) yaitu, a) Fase lag merupakan fase terjadinya adaptasi kalus dengan lingkungan media dan belum terjadinya pertumbuhan secara nyata, keadaan ini terjadi selama beberapa hari setelah kalus disubkultur. Pada fase ini penambahan bobot kalus hanya sedikit. b) Fase eksponensial, yaitu fase mulai terjadinya pertumbuhan kalus. Pertambahan bobot kalus mulai terlihat nyata dimana pertambahan bobot kalus meningkat. c) Fase stasioner, yaitu fase saat pertumbuhan kalus sama dengan kematian sel-sel kalus. Kalus tidak dapat bertahan hidup dalam waktu yang lama. Sel-sel mulai mati, media pertumbuhan kelebihan muatan dan nutrisi telah habis digunakan, sehingga kematian sel menjadi lebih cepat (Widyasmoro, 2007: 28-29). Senyawa metabolit sekunder biasanya terbentuk pada fase stasioner, sebagai akibat keterbatasan nutrisi dalam medium akan merangsang dihasilkannya enzim-enzim yang berperan untuk pembentukan metabolit sekunder dengan memanfaatkan metabolit primer guna mempertahankan kelangsungan hidup (Nur, 2010: 19-20).

Tujuan kultur kalus adalah untuk memperoleh kalus dari eksplan yang diisolasi dan ditumbuhkan dalam lingkungan terkontrol. Kalus diharapkan dapat memperbanyak dirinya secara terus menerus. Semua bagian tanaman yang masih muda sangat responsif untuk induksi kalus. Tetapi bagian terbaik untuk induksi kalus adalah bagian-bagian semai yang dikecambahkan secara *in vitro* (Wahidah, 2012: 133-134).

#### **D. Metode Ekstraksi dan Identifikasi Komponen Kimia**

##### **1. Metode Ekstraksi**

Ekstraksi adalah suatu proses pemisahan dengan menggunakan pelarut yang sesuai untuk memisahkan satu atau beberapa bahan dari suatu padatan atau cairan. Dasar pemisahan yaitu kemampuan larut yang berbeda dari komponen-komponen dalam campuran (Chadijah, 2014: 102).

Metode yang umum digunakan dalam proses ekstraksi antara lain maserasi, perkolasi dan sokhletasi. Metode yang digunakan disesuaikan dengan kebutuhan dalam memperoleh ekstrak yang baik (Ramdhini, 2010: 10). Prinsip kelarutan adalah “*like dissolve like*”, yaitu pelarut akan melarutkan pelarut yang sama. Untuk memperoleh hasil yang optimum dalam ekstraksi senyawa aktif dari suatu jaringan tanaman dapat menggunakan pelarut dengan tingkat kepolaran yang berbeda, baik dalam menentukan jumlah ekstrak maupun senyawa aktif yang terkandung dalam contoh uji (Rahmawan, 2011: 5-6).

Maserasi adalah proses perendaman simplisia menggunakan pelarut yang sesuai dengan beberapa kali pengocokan atau pengadukan pada suhu kamar (Hasiholan, 2012: 14). Cara ini baik untuk skala kecil maupun skala industri. Kekurangan metode maserasi ini adalah memerlukan waktu yang lama, pelarut yang digunakan lebih banyak dan ada kemungkinan beberapa senyawa hilang karena beberapa senyawa mungkin saja sulit diekstraksi pada suhu kamar (Mukhriani, 2014: 362). Metode maserasi digunakan untuk mengetahui kandungan senyawa yang kemungkinan bersifat tidak tahan panas sehingga kerusakan komponen tersebut dapat dihindari (Rahmawan, 2011: 6).

## **2. Identifikasi Komponen Kimia**

Uji pendahuluan senyawa metabolit sekunder yang ada pada masing-masing tumbuhan harus dilakukan sebelum melakukan isolasi terhadap suatu senyawa kimia yang diinginkan dalam suatu tumbuhan, sehingga dapat diketahui kandungan senyawa yang ada secara kualitatif dan secara kuantitatif golongan senyawa yang dikandung oleh tumbuhan tersebut (Musyarrifah, 2013: 22).

Suatu sampel dapat diidentifikasi metabolit sekundernya dengan melakukan uji pereaksi. Identifikasi adanya alkaloid dapat dilakukan dengan pereaksi Dragendorf,

Wagner dan Mayer. Identifikasi senyawa flavonoid dapat dilakukan dengan menggunakan beberapa pereaksi seperti  $\text{FeCl}_3$  yang menghasilkan warna hijau jika positif,  $\text{NaOH}$  10% yang menghasilkan warna kuning tua jika positif flavanoid. Sedangkan terpenoid dan steroid dapat diidentifikasi dengan asam asetat anhidrat dan ditetesi dengan sedikit asam sulfat pekat yang dikenal dengan reaksi Liebermann-Burchard, reaksi yang menghasilkan warna merah hingga ungu menandakan senyawa tersebut positif terpenoid sedangkan reaksi yang menghasilkan warna biru atau ungu menandakan positif steroid (Asdar, 2013: 14)

### 3. Spektroskopi Infra Merah

Spektroskopi infra merah adalah suatu metoda analisis yang didasarkan pada penyerapan sinar infra merah. Fungsi utama dari spektroskopi infra merah adalah untuk menentukan struktur molekul (gugus fungsional) (Iskandar, 2007: 21). Prinsip dasar spektroskopi inframerah yaitu vibrasi molekul yang terdiri dari vibrasi peregangan dan lentur. Metode ini berfungsi sebagai alat analisis untuk mengenali struktur molekul. Penyerapan spektrum inframerah terjadi karena perubahan energi vibrasi yang disertai dengan perubahan energi rotasi (Hamzah, 2013: 47).

Spektrum IR terlihat dalam jumlah gelombang yang memiliki satuan  $\text{cm}^{-1}$ . Ikatan dapat terlihat pada daerah serapan  $1300\text{-}800\text{ cm}^{-1}$  (C-C, C-O, C-N),  $1900\text{-}1500\text{ cm}^{-1}$  (C=O, C=N, N=O),  $2300\text{-}2000\text{ cm}^{-1}$  (C≡C, C≡N) dan  $3000\text{-}2200$  (C-H, O-H, N-H) (Mukhriani, 2014: 367). Panjang gelombang  $4000\text{ cm}^{-1}$  sampai  $400\text{ cm}^{-1}$  merupakan daerah yang umum untuk identifikasi suatu senyawa. Pengelompokan pita-pita absorpsi dalam spektrum inframerah menurut intensitasnya yaitu: kuat (*strong*, s), medium (m), dan lemah (*weak*, w) (Candra, 2012: 19).

#### 4. Gas Chromatography – Mass Spectroscopy (GC-MS)

Kromatografi Gas–Spektro Massa merupakan kombinasi pemisahan antara kromatografi gas menggunakan detektor spektrometri massa. Kombinasi ini merupakan salah satu teknik untuk memisahkan, mengukur dan mengidentifikasi senyawa organik yang bersifat volatil dan semivolatil dalam campuran kompleks. Kelebihan dari metode ini yaitu dapat memisahkan senyawa dengan baik dan dapat langsung di deteksi struktur senyawanya, serta kelemahan ini yang hanya dapat memisahkan senyawa volatil dan semivolatil (Riyanto, 2013, 16).

GC-MS dapat digunakan untuk analisis kualitatif dan kuantitatif. Identifikasi komponen dengan analisa kualitatif, dapat dilakukan dengan membandingkan kromatogram dengan senyawa-senyawa referensi standar. Sedangkan analisa kuantitatif dalam GC-MS yaitu menentukan jumlah persen dari komponen-komponen yang terpisah dari suatu komponen, dapat dihitung dari luas puncak kromatogram. Pada GC-MS, cuplikan diinjeksikan ke dalam injektor. Aliran gas dari gas pengangkut akan membawa cuplikan yang telah teruapkan masuk ke dalam kolom. Kolom akan memisahkan komponen-komponen dari cuplikan. Komponen-komponen yang telah terpisah kemudian akan ditembak dengan elektron sehingga akan terfragmentasi menjadi ion-ion positif dengan perbandingan massa dan muatan ( $m/z$ ) tertentu (Lestari, 2011: 13).

#### ***E. Pelarut Organik***

Pelarut adalah benda cair atau gas yang melarutkan benda padat, cair atau gas, yang menghasilkan sebuah larutan. Pelarut lain yang juga umum digunakan disebut pelarut organik. Pelarut biasanya memiliki titik didih rendah dan lebih mudah menguap, meninggalkan substansi terlarut yang didapatkan (Iskandar, 2007: 19-20). Secara umum

dalam isolasi bahan alam pelarut yang digunakan adalah aseton, etanol, kloroform, dan etil asetat.

Ada beberapa pelarut organik diantaranya sebagai berikut:

**Tabel 2.1** Pelarut Organik

Pelarut	Rumus Kimia	Titik Didih	Konstanta Dielektrik	Massa Jenis (g/mL)
Heksana	$C_6H_{14}$	69°C	2,0	0.655
Benzena	$C_6H_6$	80°C	2,3	0.879
Dietil Eter	$CH_3-CH_2-O-CH_2-CH_3$	35°C	4,3	0.713
Kloroform	$CHCl_3$	61°C	4,8	1.498
Etil Asetat	$CH_3-C(=O)-O-CH_2-CH_2$	77°C	6,0	0.894
Etanol	$CH_3-CH_2-OH$	79°C	24	0.789
Metanol	$CH_3-OH$	65°C	33	0.791
Air	$H-O-H$	100°C	80	1.000

#### **F. Toksisitas**

Toksisitas adalah kerusakan yang disebabkan oleh senyawa kimia yang dapat mengenai atau masuk ke dalam tubuh manusia. Senyawa kimia bersifat racun akut apabila senyawa tersebut dapat menimbulkan efek racun dalam jangka waktu singkat dan bersifat racun kronis apabila senyawa tersebut dapat menimbulkan efek racun dalam jangka waktu lama (Novianti, 2012: 26).

Kadar racun dapat ditentukan dari efek yang ditimbulkan pada organisme uji. Sebelum melakukan pemanfaatan dan pengembangan obat tradisional bersumber hayati, harus dilakukan beberapa langkah pengujian dalam pelayanan kesehatan. Setelah diketahui obat alam tersebut berkhasiat secara empirik maka dilakukan uji praklinik untuk menentukan keamanannya melalui uji toksisitas dan menentukan khasiat melalui uji farmakodinamik serta uji klinik pada orang sakit atau orang sehat.

Setelah terbukti manfaat dan keamanannya, maka obat tradisional tersebut dapat digunakan dalam pelayanan kesehatan (Ramdhini, 2010: 14).

### **G. Kanker**

Penyebab kematian tertinggi di Negara berkembang adalah penyakit kanker (Anderson, 2001 dalam Rustini, dkk., 2015: 47). Setiap tahun peningkatan jumlah pasien kanker di dunia sebanyak 6,25 juta. Data dunia menyatakan bahwa sebanyak 11-12 juta orang saat ini merupakan pengidap berbagai jenis kanker. Sel abnormal jaringan tubuh yang tumbuh dan berkembang dengan lebih cepat merupakan penyebab terjadinya kanker. Sel abnormal akan masuk ke jaringan yang ada disekitarnya dan terus menyebar melalui jaringan ikat dan darah serta menyerang organ–organ penting dan sel saraf tulang belakang. Saat sel abnormal tersebut menumpuk mendesak serta jaringan organ yang ditempatinya barulah proses ini disebut tumor ganas atau kanker (Wulandari, 2015: 128).

Faktor-faktor penyebab kanker yaitu faktor eksternal, faktor internal dan sering gabungan keduanya. Faktor eksternal dapat berupa radiasi, radikal bebas, sinar ultraviolet, inveksi, rokok atau bahan kimia dari makanan seperti bahan pengawet dan pewarna sintetik. Sementara itu faktor internalnya dapat berupa faktor genetik atau bawaan, faktor hormonal, faktor kejiwaan atau emosional, pola hidup dan kekebalan tubuh (Wulandari, 2016: 128).

### **H. *Artemia salina* Leach.**

*Artemia salina* Leach adalah udang yang berukuran kecil, hidup perairan yang berkadar garam tinggi (salina) sebagai zooplankton, baik pantai yang dangkal maupun di pedalaman laut (Meilani, 2006: 13). Keistimewaan *Artemia* yaitu mampu beradaptasi dan mempertahankan diri pada kadar garam yang sangat tinggi. *Artemia salina* Leach



dapat di manfaatkan sebagai hewan uji dalam penentuan ketoksikan (Marlinda, dkk., 2012: 25).

Tubuh *Artemia salina* terdiri dari tiga segmen yaitu kepala, dada dan perut. *Artemia salina* teriri dari jantan dan betina. *Artemia salina* dewasa memiliki panjang 8-10 mm sedangkan betina memiliki panjang 10-12 mm. Warna *Artemia salina* bervariasi tergantung pada konsentasi garam dalam air (Dumitrascu, 2011: 120).

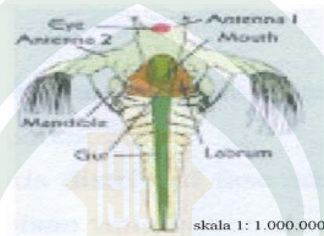

**Gambar 2.10** *Artemia salina* Leach.  
(Sumber: Meilani, 2006)

Menurut Meilani (2006: 13) *Artemia salina* Leach., diklasifikasikan sebagai berikut :

Filum : Arthropoda  
 Kelas : Crustacea  
 Subklas : Branchipoda  
 Ordo : Anostraca  
 Famili : Artemiidae  
 Genus : *Artemia*  
 Species : *Artemia salina* Leach.

Bagian tubuhnya terdiri dari sepasang sungut kecil (antena I) dan sepasang sungut besar (antena II). Larva *artemia salina* memiliki mata yang terletak di bagian depan diantara kedua sungut kecil berbentuk bulatan merah. Terdapat rahang kecil pada bagian belakang sungut besar (Mudjiman, 1983 dalam Meilani, 2006: 14).

### **I. *Brine Shrimp Lethality Test (BSLT)***

*Brine Shrimp Lethality Test (BSLT)* adalah salah satu metode pengamatan awal yang sering digunakan untuk mengamati toksisitas senyawa dan merupakan metode penapisan pada ekstrak tanaman untuk menguji aktivitas antikanker senyawa kimia (Lisdawati, dkk., 2006: 112). Metode BSLT yang umum digunakan untuk menguji bahan-bahan yang bersifat toksik dan digunakan sebagai tahap pertama untuk penelitian bahan alam. Metode ini menggunakan larva *Artemia salina* Leach sebagai hewan coba (Novianti, 2012: 26).

Uji bioaktivitas dengan menggunakan larva udang memiliki beberapa kelebihan diantaranya prosedurnya sederhana, memerlukan waktu yang singkat, memerlukan biaya yang sedikit dan hasilnya akurat (Meilani, 2006: 12). Uji toksisitas dengan metode BSLT untuk menentukan efek toksik dari suatu senyawa ditentukan dalam waktu singkat, yaitu selama 1 hari setelah pemberian dosis uji. Toksisitas ditentukan dari nilai  $LC_{50}$  terhadap aktivitas komponen aktif tanaman terhadap larva *Artemia salina* Leach. Suatu ekstrak dikatakan toksik jika nilai  $LC_{50}$  kurang dari 1000  $\mu\text{g/mL}$  (Novianti, 2012: 26).

## **BAB III**

### **METODE PENELITIAN**

#### ***A. Waktu dan Tempat***

Penelitian ini dilaksanakan pada bulan Juli 2017 sampai Februari 2018 di Laboratorium Balai Penelitian dan Pengembangan Lingkungan Hidup dan Kehutanan (BP2LHK) Makassar, Laboratorium Organik dan Laboratorium Riset Jurusan Kimia Fakultas Sains dan Teknologi UIN Alauddin Makassar.

#### ***B. Alat dan Bahan***

##### **1. Alat**

Alat-alat yang digunakan dalam penelitian ini yaitu spektrofotometer FTIR Nicolet iS10, GS-MS agilent 7890 A – 5975 C, *autoclave*, laminar air flow, *rotary evaporator*, neraca analitik, *hot plate*, *magnetic stirrer*, mikropipet, mikroplate, pinset, *skalpel* no. 4, lampu spiritus, penjepit, botol kultur, botol media, batang pengaduk, pipet tetes, kaca arloji, corong kaca, cawan petri, gelas kimia, gelas ukur, erlenmeyer, pipet ukur, labu ukur, botol vial, penjepit, cawan penguap dan lampu neon.

##### **2. Bahan**

Bahan yang digunakan pada penelitian ini yaitu alkohol 70%, asam klorida (HCl), etanol (C<sub>2</sub>H<sub>5</sub>OH), aseton (C<sub>3</sub>H<sub>6</sub>O), *tween* 20, dimetil sulfoksida (DMSO), pereaksi asam sulfat (H<sub>2</sub>SO<sub>4</sub>) pekat, pereaksi natrium hidroksida (NaOH) 10%, pereaksi besi (III) klorida (FeCl<sub>3</sub>) 5%, pereaksi besi (III) klorida (FeCl<sub>3</sub>) 1%, pereaksi dragendroff, pereaksi mayer, pereaksi wagner, pereaksi Liberman-Burchard, klorox 3,5%, natrium klorida (NaCl) murni, kertas saring whatman no 42, zat pengatur tumbuh (2,4 D (2,4–diklorofenoksi asetat) dan BAP (Benzilaminopurine)), medium MS (*Murashige and Skoog*), betadin, deterjen, eksplan daun alpukat (*Persea americana*

Mill. (Jln. Perintis Kemerdekaan km.16)), *dithane* M-45, agar-agar, gula, aluminium foil, telur *Artemia Salina* Leach., aquabides dan tisu.

### **C. Prosedur Penelitian**

#### **1. Kultur Jaringan Eksplan Daun Alpukat (*Persea americana* Mill.)**

##### a. Sterilisasi Alat dan Eksplan Daun Alpukat (*Persea americana* Mill.)

###### 1) Tahap Sterilisasi Alat

Mensterilkan semua peralatan yang akan digunakan seperti botol media, botol kultur, erlenmeyer, cawan petri, pinset, skalpel, gelas kimia dan batang pengaduk dengan pemanasan dalam autoklaf selama 60 menit pada suhu 121<sup>0</sup>C.

###### 2) Tahap Sterilisasi Eksplan Daun

###### a) Sterilisasi Tahap I

Eksplan daun alpukat dicuci dibawah air kran mengalir, kemudian dibersihkan dengan detergen sambil digosok menggunakan kapas lalu dicuci lagi dengan air kran. Kemudian direndam dengan ditten selama 20 menit. Setelah itu daun dibilas lagi dengan air mengalir.

###### b) Sterilisasi Tahap II

Eksplan dimasukkan dalam *laminar air flow* dan direndam dalam larutan kloroks 3,5% dan twin 20, selama 15 menit, kemudian dibilas dengan aquades steril sebanyak 3 kali dan direndam pada larutan betadin. Selanjutnya eksplan diambil dengan pinset dan ditiriskan pada cawan petri yang berisi tisu (Indah dan Ermavitalini, 2013: 2).

## b. Tahap Pembuatan Larutan Stok Zat Pengatur Tumbuh dan Pembuatan Media

### 1) Pembuatan Larutan Stok Zat Pengatur Tumbuh (2,4 D 100 ppm dan BAP 100 ppm)

Menimbang masing-masing bahan sebanyak 10 mg dan dimasukkan ke dalam erlenmeyer 100 mL lalu ditambahkan 50 mL aquades steril masing-masing ke dalam erlenmeyer 100 mL. Sambil diaduk, diteteskan larutan KOH 1 N sampai larut. Kemudian larutan ditambahkan aquades hingga volumenya mencapai 100 mL (Indah dan Ermavitalini, 2013: 2).

### 2) Pembuatan Media Induksi Kalus

Memasukkan media MS (stok A (50 mL/ltr), stok B (50 mL/ltr), stok C (50 mL/ltr), stok D (50 mL/ltr) dan stok E (12,5 mL/ ltr) dimasukkan kedalam gelas kimia 1000 mL. Lalu ditambahkan 2,4 D 0,5 ppm dan BAP 2 ppm ke dalam gelas kimia. Kemudian dihomogenkan dan diukur pH media dengan menggunakan pH meter (bila pH masih dibawah 5,6 maka perlu ditambah KOH 0,10 N, tetapi bila pH sampai mencapai 6,0 melebihi 5,8, maka ditambah HCl 0,10 N). Selanjutnya menimbang agar-agar sebanyak 7 gr/L dan gula sebanyak 30 gr/ L dimasukkan kedalam gelas kimia yang berisi aquades, media MS, 2,4 D dan BAP. Kemudian ditambahkan aquades hingga volumenya mencapai 1000 mL, lalu dipanaskan diatas kompor dan diaduk hingga mendidih. Setelah mendidih media dituang ke dalam botol kultur sebanyak 10 mL/botol (Indah dan Ermavitalini, 2013: 2), kemudian ditutup dengan aluminium foil kemudian direkatkan. Kemudian botol-botol medium dimasukkan kedalam autoklaf dan disterilisasi dengan suhu 120<sup>0</sup>C selama 30 menit

## c. Inokulasi Eksplan

Mengambil eksplan yang sudah disterilisasi dengan pinset steril lalu diletakkan pada cawan petri, kemudian eksplan dipotong diatas cawan petri dengan ukuran  $\pm 1$  cm

dengan menggunakan scalpel. Lalu eksplan daun ditanam dalam media dengan bagian abaksial yang kontak dengan media. Bagian mulut botol dipanaskan terlebih dahulu dengan api bunsen untuk mencegah terjadinya kontaminasi. Kemudian eksplan ditanam pada media perlakuan dengan pinset steril. Sebelum ditutup, mulut botol dipanaskan kembali dan ditutup dengan aluminium foil. Botol diberi label sesuai perlakuan dan tanggal penanamannya (Indah dan Ermavitalini, 2013: 3) .

## **2. Ekstraksi Kalus Daun Alpukat (*Persea americana* Mill.)**

### **a. Preparasi Sampel**

Tanaman hasil kultur jaringan alpukat (*Persea americana* Mill.) berupa kalus dikeringkan sampai diperoleh berat konstan (kering) dan menjadi serbuk kering. Hasil yang diperoleh dihaluskan dan digunakan sebagai sampel penelitian.

### **b. Ekstraksi Maserasi**

Ekstraksi komponen aktif dilakukan dengan cara ekstraksi maserasi atau perendaman. Serbuk kalus alpukat ditimbang dan di ekstraksi secara maserasi dengan pelarut etanol. Maserasi diulang hingga diperoleh filtrat terakhir yang tidak berwarna. Hasil maserasi kemudian disaring hingga diperoleh filtrat dan residu. Seluruh filtrat yang diperoleh dipekatkan dengan *rotary evaporator* untuk memperoleh ekstrak etanol yang akan digunakan untuk uji toksisitas, fitokimia dan identifikasi dengan spektrofotometer FTIR.

## **3. Uji Fitokimia**

Uji fitokimia dilakukan untuk mengetahui secara umum kandungan senyawa aktif dengan mereaksikan reagen-reagen tertentu. Ekstrak pekat etanol tanaman hasil kultur jaringan alpukat dilarutkan sedikit dengan menggunakan pelarut etanol sampai homogen. Kemudian dilakukan uji steroid, dan triterpen, uji saponin, uji alkaloid dan uji flavonoid.

### 1. Uji Steroid dan Triterpen

Sampel yang telah diencerkan dengan beberapa mL alkohol kemudian dipipet kedalam plat tetes dan ditetesi dengan pereaksi Lieberman burchard. Positif apabila terbentuk larutan berwarna merah-ungu (terpenoid) dan terbentuk warna biru atau hijau (steroid).

### 2. Uji Saponin

Sebanyak 3 tetes sampel tanaman hasil kultur jaringan dalam tabung reaksi ditambah air (1:1) sambil dikocok selama 5 menit. Adanya busa yang dapat bertahan selama 20 menit menunjukkan adanya senyawa saponin.

### 3. Uji Alkaloid

#### a. Test dengan pereaksi Dragendorf

Sampel yang telah diencerkan dengan beberapa mL etanol kemudian dipipet ke dalam plat tetes dan ditetesi dengan pereaksi Dragendoff, positif jika terbentuk larutan yang berwarna coklat.

#### b. Test dengan pereaksi Mayer

Sampel yang telah diencerkan dengan beberapa mL etanol kemudian dipipet ke dalam plat tetes dan ditetesi dengan pereaksi Mayer, positif jika terbentuk endapan putih atau kuning yang larut dalam metanol.

#### c. Test dengan Pereaksi Wagner

Sampel yang telah diencerkan dengan beberapa mL etanol kemudian dipipet ke dalam plat tetes dan ditetesi dengan pereaksi Wagner, positif jika terbentuk endapan yang berwarna jingga.



#### 4. Uji flavonoid

##### a. Test dengan $H_2SO_4$ pekat

Sampel diencerkan menggunakan beberapa mL etanol kemudian dipipet ke dalam plat tetes dan ditetesi dengan  $H_2SO_4$  pekat. Perubahan warna yang terjadi diamati dari kuning tua menjadi merah tua.

##### b. Test dengan NaOH 10%

Sampel diencerkan menggunakan beberapa mL etanol kemudian dipipet ke dalam plat tetes dan ditetesi dengan NaOH 10%. Perubahan warna yang terjadi diamati dari kuning muda sampai kuning tua.

#### 5. Uji Tanin

Sampel diencerkan menggunakan beberapa mL etanol kemudian dipipet ke dalam plat tetes dan ditetesi dengan pereaksi  $FeCl_3$  1%. Perubahan warna yang terjadi diamati yaitu hijau kehitaman.

#### 6. Uji Fenolik

Sampel dimasukkan dalam tabung reaksi kemudian ditambahkan dengan beberapa mL metanol. Sampel dipanaskan hingga larut. Pipet ke dalam plat tetes kemudian ditetesi dengan  $FeCl_3$  5%. Jika terbentuk warna hijau kehitamanandakan adanya fenolik.

#### **4. Karakterisasi dengan Spektrofotometer FTIR**

Ekstrak kental dari kalus daun alpukat diambil 1 mg, kemudian dicampurkan dengan KBr setelah itu digerus sampai homogen. Campuran dimasukkan kedalam alat pembuat pellet dengan tekanan 74 atm dan waktu 5 menit sehingga didapatkan pellet dengan ketebalan  $\pm 1$  mm. Plat diletakkan pada wadah plat kemudian diukur serapannya dengan alat FTIR.

## 5. Karakterisasi dengan GC-MS

Pilih metode yang sesuai dengan sampel yang akan dianalisa, setelah instrument siap sampel diinjek sebanyak volume yang telah ditentukan. Ketika waktu analisa berakhir, puncak yang dihasilkan pada kromatogram akan dicocokkan dengan senyawa yang ada pada library sehingga dapat diketahui kandungan senyawa di dalam sampel.

## 6. Uji Toksisitas Sampel Menggunakan Larva Udang *Artemia Salina* Leach

### a. Penetasan larva Udang

Disiapkan wadah untuk penetasan telur *Artemia Salina* Leach dimana wadah tersebut terbagi menjadi dua ruangan tertutup dan ruang terbuka. Kemudian NaCl 3,8 gram ditimbang dan dilarutkan dalam 100 mL aquabides. Setelah itu mengukur pH sampai netral. Larutan NaCl dipindahkan dalam wadah penetasan kemudian dimasukkan telur *Artemia Salina* Leach pada sisi ruang yang tertutup dan pada ruang terbuka diletakkan lampu untuk menghangatkan suhu dalam penetasan dan lampu dinyalakan selama 48 jam untuk menetas telur sampai menjadi benur (naupli) yang siap digunakan. Larva udang yang akan diuji diambil dengan menggunakan mikropipet.

### b. Persiapan Larutan Sampel yang Akan Diuji

Sampel (ekstrak atau senyawa murni) sebanyak 1,0 mg ditimbang dalam botol vial dan dilarutkan dengan 100  $\mu\text{l}$  DMSO. Selanjutnya larutan sampel diencerkan dengan 150  $\mu\text{l}$  aquabides sehingga volume total menjadi 250  $\mu\text{l}$ , kemudian diambil 200  $\mu\text{l}$  lalu diencerkan dengan 600  $\mu\text{l}$  aquabides sehingga volume total menjadi 800  $\mu\text{l}$ . sehingga konsentrasi menjadi

$$\frac{\frac{200 \mu\text{l}}{250 \mu\text{l}} \times 1 \text{ mg}}{800 \mu\text{l}} = \frac{0,8 \text{ mg}}{800 \mu\text{l}} = 0,001 \frac{\text{mg}}{\mu\text{l}} = 1 \frac{\text{mg}}{\text{mL}} = 1000 \text{ ppm}$$

Selanjutnya melakukan pengenceran ke dalam *microplate*. Pengukuran dilakukan triplo (tiga kali). *Microplate* yang disediakan dan diberi kode A sampai H. *Microplate* A dan B diisi masing-masing sebanyak 100  $\mu\text{L}$  sampel. Ke dalam baris B

sampai G dimasukkan aquabides sebanyak 100  $\mu$ L. Dari baris B dipipet sebanyak 100  $\mu$ L dimasukkan ke dalam baris C sampai seterusnya yaitu sampai baris G. Selanjutnya H berisi aquabides.

c. Prosedur Uji Toksisitas dengan Metode BSLT

Media udang yang sudah menetas (berisi 7-15 ekor) dipipet 100  $\mu$ l dan dimasukkan masing-masing ke dalam lubang baris A-G pada *microplate* yang telah diisi sampel melalui pengenceran pada baris B, kemudian diinkubasi selama 24 jam. Setelah 24 jam dihitung jumlah larva udang yang mati dan hidup pada tiap lubang *microplate*. Data yang diperoleh dicatat pada lembar pengamatan untuk mencari  $LC_{50}$ .



## BAB IV

### HASIL DAN PENGAMATAN

#### A. Hasil Pengamatan

##### 1. Identifikasi Senyawa Metabolit Sekunder

Sampel kalus dari daun alpukat (*Persea americana* Mill.) memiliki kadar air sebesar 90,68% dan yang kering dipreparasi kemudian dimaserasi sebanyak 9,27 gram dengan menggunakan pelarut etanol selama 5 x 24 jam menghasilkan ekstrak kental sebanyak 0,1808 gr dari proses ekstraksi selanjutnya dilakukan uji fitokimia seperti pada Tabel 4.1

**Tabel 4.1** Hasil Uji Fitokimia Ekstrak Etanol dari Kalus Daun Alpukat (*Persea americana* Mill.)

No	Pereaksi	Hasil	Keterangan
1	NaOH 10%	Kuning Muda	(+) Flavonoid
2	FeCl <sub>3</sub> 5%	Hijau	(+) Flavonoid
3	H <sub>2</sub> SO <sub>4</sub>	Merah Tua	(+) Flavonoid
4	Dragendorff	Endapan jingga	(+) Alkaloid
5	Wagner	Endapan jingga	(-) Alkaloid
6	Mayer	Kuning muda	(-) Alkaloid
7	Liberman-Burchard	Kuning muda	(+) Steroid (-) Triterpen
8	FeCl <sub>3</sub> 1%	Hijau kehitaman	(+) Tanin
9	Aquades panas	Terdapat Busa	(+) saponin
10	FeCl <sub>3</sub> 5 %	Hijau kehitaman	(+) Fenolik

Identifikasi diperkuat dari hasil IR berdasarkan serapan-serapan yang terlihat pada Tabel 4.2

**Tabel 4.2** Spektrum Serapan Spektroskopi IR

No	Daerah Serapan Atom ( $\text{cm}^{-1}$ )	Gugus Fungsi
1	3432,35	O-H
2	2854,03;2925,41	C-H
3	1719,10	C=O
4	1510,22;1637,55	C=C
5	1384,43	C-H pada $\text{CH}_3$
6	1070,79;1267,55	C-O

Identifikasi fitokimia dan FTIR diperkuat dari hasil GC-MS berdasarkan serapan-serapan yang terlihat pada Tabel 4.3

**Tabel 4.3** Spektrum Serapan GS-MS

Peak	Waktu Retensi	Area %	Area Komponen Kimia	Qual
1	18,905	30,44	3-Phenpropanol, 2'-hydroxy,4'-dimethyl	83
2	20,600	4,97	Hexadecanoid acid, 14- methyl, methyl ester	98
3	21,363	6,25	2H-1-Benzopyran -2-one, 7-hydroxy- 6-metoxy	96
4	21,419	9,45	2H-1-Benzopyran-2-one, 7-hydroxy- 6-metoxy	93
5	22,232	3,93	9,12-Octadecadienoic acid, methyl ester	99
6	22,267	3,02	9-Octadecenoid acid, methyl ester	92
7	23,959	3,85	1-Cyclohexylnonene, 1-nonenylcyclohexane	38
8	24,484	7,02	Phenol, 2,2'-[(1-methyl-1,2-ethanediyne bis (nitriomethylidyne)] bis-\$\$ Cuvan 80	43
9	25,704	3,57	2-Ethylacridine	30
10	26,017	3,78	1,2-Benzenedicarboxylic acid, mono (2-ethylhexyl) ester	45
11	27,174	11,84	5-Nitrobenzofuran-2-carboxylic aci	38
12	27,243	3,52	2-Methyl-5H-dibenz azepine	47
13	37,045	8,36	1,2,4-Benzenetricarboxylic acid, 4-dodecyl dimethyl ester	46

## 2. Uji Toksisitas

Uji toksisitas dengan menggunakan metode *Brine Shrimp Lethality Test* (BSLT) dengan hewan uji *Artemia salina* Leach. Nilai toksisitas dari suatu senyawa dilihat dari nilai  $LC_{50}$ . Dari hasil pengamatan uji toksisitas menggunakan metode BSLT diketahui nilai  $LC_{50}$  dari ekstrak adalah 66,527  $\mu\text{g/mL}$  yang berarti bersifat toksik.

## **B. Pembahasan**

### **1. Preparasi Sampel**

Penelitian ini menggunakan kalus dari daun alpukat karena kalus dari daun alpukat memiliki senyawa metabolit sekunder yang berpotensi sebagai antikanker. Kalus dapat diperoleh dengan teknik kultur jaringan yaitu mengisolasi bagian-bagian tertentu pada tanaman (sel, jaringan dan organ seperti akar, tunas, daun jaringan tumbuh lainnya) kemudian menumbuhkan pada tempat yang steril. Perbanyak tanaman dengan teknik kultur jaringan memiliki banyak keuntungan yaitu mempunyai sifat yang mirip dengan induknya, tidak memerlukan waktu yang lama, bisa dilaksanakan kapan saja dan menghasilkan tanaman yang berkualitas (Wahidah, 2012: 2).

Eksplan yang digunakan adalah daun alpukat (*Persea americana* Mill.) karena daun alpukat mudah disterilisasi dibandingkan batang, akar dan biji jika dikultur. Eksplan yang dipotong dengan ukuran  $\pm 1$  cm ditanam pada media dalam keadaan abaksial karena kalus akan lebih cepat terbentuk pada bagian abaksial daun. Hal ini berkaitan dengan proses pengambilan nutrisi media oleh eksplan. Pada bagian abaksial daun akan terjadi kontak langsung dengan media sehingga penyerapan unsur hara akan lebih baik. Kalus ditumbuhkan pada ruangan gelap karena proses pembentukan kalus terjadi pada ruangan gelap. Kalus dapat tumbuh disekitar irisan daun. Kalus yang terbentuk pada eksplan disebabkan karena sel-sel yang kontak dengan media dan membelah secara aktif seperti jaringan penutup luka sebagai respon terhadap pelukaan. Mula-mula terjadi pembentangan dinding sel dan terjadi penyerapan air sehingga sel akan membengkak selanjutnya terjadi pembelahan sel dan terbentuk kalus.

Fase pertumbuhan kalus yang terjadi yaitu fase lag, fase eksponensial, dan fase stasioner. Fase lag, yaitu fase penyesuaian terhadap lingkungan sehingga laju pertumbuhan sangat kecil yang dimulai pada hari ke-0 sampai hari ke-14. Fase



eksponensial, yaitu fase saat laju pertumbuhan kalus sangat besar. Pada fase ini kalus dapat menyerap nutrisi dengan baik yang diperlukan untuk pembelahan sel. Fase eksponensial terjadi pada hari ke-14 hingga hari ke-36. Fase stasioner, yaitu fase saat laju pertumbuhan kalus mulai konstan. Pada fase ini nutrisi dalam media mulai berkurang sehingga penyerapan nutrisi juga berkurang dan laju pertumbuhan kalus sebanding dengan laju kematian. Fase stasioner terjadi setelah hari ke-36 sampai hari ke-42. Pada fase stasioner inilah metabolit sekunder dihasilkan. Oleh karena itu, pemanenan kalus dapat dilakukan mulai hari ke-42 untuk mendapatkan metabolit sekunder dalam jumlah optimum.

Kalus dari daun alpukat (*Persea americana* Mill.) yang telah dipanen dikeringkan pada suhu kamar tanpa terkena cahaya matahari langsung. Sebagian besar senyawa metabolit sekunder dalam sampel akan rusak oleh panas matahari langsung. Tujuan pengeringan adalah untuk menghilangkan kandungan air yang dapat menyebabkan reaksi enzimatik. Reaksi enzimatik dapat menyebabkan rusaknya sampel akibat susunan senyawa dalam simplisia yang berubah (Harborne, 1987). Selanjutnya, sampel yang telah kering dihaluskan hingga menjadi serbuk untuk memperluas bidang kontak dengan pelarut sehingga proses ekstraksi maksimal dan seluruh kandungan kimia dapat tersari. Semakin halus serbuk, maka kelarutan akan meningkat karena semakin banyak terjadi kontak dengan pelarut, maka semakin banyak zat yang dapat terbentuk.

## **2. Ekstraksi**

Ekstraksi merupakan suatu proses pemisahan dengan menggunakan pelarut yang sesuai untuk memisahkan satu atau beberapa bahan dari suatu padatan atau cairan. Ekstraksi yang dipilih dalam penelitian adalah ekstraksi dengan metode maserasi. Ekstraksi maserasi dipilih karena metode tersebut merupakan metode yang paling

sederhana dengan peralatan yang relatif mudah untuk didapatkan. Selain itu maserasi dilakukan tanpa adanya tahap pemanasan sehingga dapat menghindari terjadinya kerusakan komponen senyawa-senyawa pada kalus daun alpukat yang tidak tahan panas.

Pemilihan pelarut yang digunakan dalam maserasi harus pelarut yang ideal serta memiliki prinsip *like dissolves like* yaitu senyawa polar dapat larut dalam pelarut polar dan senyawa nonpolar dapat larut dalam pelarut nonpolar (Rahmawan, 2011). Pelarut yang digunakan dalam proses maserasi adalah pelarut etanol. Pelarut etanol dipilih karena etanol merupakan pelarut yang dapat melarutkan senyawa-senyawa metabolit sekunder yang polar yang bersifat toksik. Maserasi dilakukan selama 5x24 jam. Maserasi tersebut dilakukan dengan sesekali pengadukan yang bertujuan untuk memperkecil kejenuhan karena penarikan senyawa aktif akan berlangsung dari konsentrasi tinggi ke konsentrasi rendah. Maserat selanjutnya disaring menggunakan kertas saring. Maserat kemudian di evaporasi yang bertujuan untuk memisahkan pelarut dengan ekstrak sehingga diperoleh ekstrak kental. Ekstrak kental etanol dari kalus daun alpukat (*Persea americana* Mill.) ini selanjutnya diuapkan pada suhu kamar sehingga diperoleh ekstrak kental berwarna coklat sebanyak 0,1808 gr.

### **3. Identifikasi Senyawa Metabolit Sekunder**

#### **a. Uji Fitokimia**

Ekstrak kental yang diperoleh selanjutnya analisis dengan skrining fitokimia yang bertujuan untuk mengetahui kandungan senyawa metabolit sekunder yang terdapat pada ekstrak. Uji fitokimia dengan NaOH 10%, FeCl<sub>3</sub> 5% dan H<sub>2</sub>SO<sub>4</sub> pekat menunjukkan adanya perubahan warna positif yang menandakan adanya senyawa flavonoid. Uji alkaloid menggunakan pereaksi dragendorff, mayer dan wagner. Pada pereaksi dragendorff menunjukkan reaksi positif yaitu terdapatnya endapan jingga.

Endapan tersebut adalah kalium-alkaloid. Pada proses pembuatan pereaksi Dragendorff, HCl digunakan untuk melarutkan bismut nitrat agar tidak terjadi reaksi hidrolisis karena garam-garam bismut mudah terhidrolisis membentuk ion bismutil ( $\text{BiO}^+$ ). Keseimbangan akan bergeser ke arah kiri apabila keberadaan ion  $\text{Bi}^{3+}$  tetap berada dalam larutan jika ditambahkan larutan asam. Endapan hitam bismut (III) iodida terbentuk dari ion bismut nitrat yang bereaksi dengan kalium iodida. Endapan hitam bismut (III) iodida kemudian larut dalam kalium iodida berlebih membentuk kalium tetraiodobismutat (Setyowati, dkk., 2014). Pada uji alkaloid dengan pereaksi Dragendorff, ikatan kovalen koordinat dengan  $\text{K}^+$  nitrogen terbentuk dari nitrogen yang merupakan ion logam (Marliana, dkk., 2005). Sedangkan pada pereaksi Mayer dan Wagner menunjukkan perubahan warna negatif yang menandakan tidak terdapatnya senyawa alkaloid. Selanjutnya uji dengan pereaksi Liebermann-Burchard menunjukkan reaksi positif terhadap steroid dan reaksi negatif terhadap triterpenoid. Selanjutnya pada uji tannin menandakan adanya reaksi positif yaitu terbentuknya warna hijau kehitaman pada ekstrak setelah ditambahkan  $\text{FeCl}_3$  1% karena tanin akan bereaksi dengan ion  $\text{Fe}^{3+}$  membentuk senyawa kompleks. Selanjutnya uji saponin menunjukkan adanya busa yang menandakan adanya senyawa saponin. Hal ini terjadi karena glikosida terhidrolisis menjadi glukosa yang akan membentuk buih dalam air (Setyowati, dkk., 2014). Pada uji fenolik menandakan perubahan warna positif yaitu warna hijau kehitaman. Terbentuknya warna hijau kehitaman pada ekstrak setelah ditambahkan  $\text{FeCl}_3$  5%. Hal ini didukung oleh penelitian yang dilakukan oleh Maryati (2007), Mardiyarningsing dan Nur (2014) dan yang bahwa ekstrak etanol daun alpukat mengandung senyawa golongan flavonoid, alkaloid, saponin, steroid, fenolik dan tanin.

## b. Karakteristik Spektroskopi Infra Red

Hasil uji fitokimia diperkuat dengan Identifikasi dari hasil IR berdasarkan serapan-serapan yang terlihat pada spektrum pada Gambar 4.1

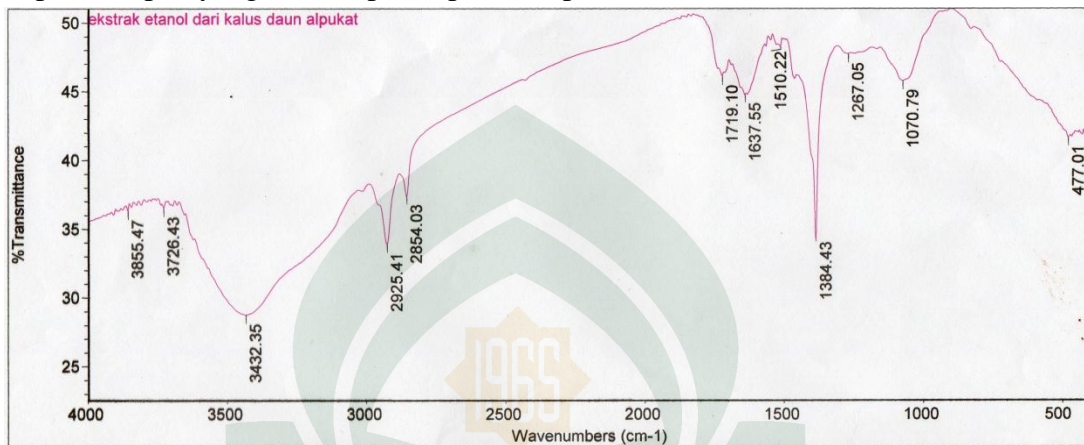

**Gambar 4.1** Spektrum Infra Red Ekstrak Etanol dari Kalus Daun Alpukat (*Persea americana* Mill.)

Gambar 4.1 menjelaskan bahwa hasil karakterisasi FTIR menunjukkan adanya serapan maksimum yang melebar pada panjang gelombang  $3432,35 \text{ cm}^{-1}$  yang menandakan adanya gugus O-H. Puncak yang lebar tersebut terbentuk akibat adanya ikatan hidrogen. Vibrasi dari gugus alkohol ditandai dengan munculnya serapan pada panjang gelombang  $1070,79 \text{ cm}^{-1}$  dan  $1267,05$  dari vibrasi C-O yang mendukung adanya gugus hidroksil. Dugaan ini didasarkan kandungan gugus fungsional hidroksil yang merupakan salah satu ciri senyawa golongan flavonoid (Nuraini, dkk., 2015). Pada panjang gelombang  $2925,41 \text{ cm}^{-1}$  dan  $2854,03 \text{ cm}^{-1}$  memberi petunjuk adanya vibrasi C-H alifatik untuk gugus metil ( $\text{CH}_3$ ) dan metilena ( $\text{CH}_2$ ). Hal ini diperkuat adanya vibrasi yang tajam pada daerah bilangan gelombang  $1384,43 \text{ cm}^{-1}$  menandakan adanya vibrasi dari gugus  $\text{CH}_3$ . Serapan untuk gugus C=O karbonil terletak pada bilangan gelombang  $1719,10 \text{ cm}^{-1}$ . Gugus ini menyerap kuat yang disebabkan besarnya perubahan dalam momen dipol, karena frekuensi rentangan C=O peka terdapat atom-atom yang dapat diikat, maka gugus fungsional tersebut menyerap pada daerah serapan tertentu (Sastrohamidjojo, 1992). Adanya konjugasi menyebabkan serapan bergeser

kekanaan. Sedangkan serapan untuk gugus fungsi C=C alkena terletak pada bilangan gelombang  $1637,55 \text{ cm}^{-1}$ . Pada panjang gelombang  $1510,22 \text{ cm}^{-1}$  memberikan petunjuk adanya vibrasi C=C aromatik. Berdasarkan data spektroskopi IR dapat diketahui bahwa senyawa yang terdapat dalam ekstrak yang mempunyai vibrasi gugus O-H, gugus C-H alifatik, gugus C=O karbonil, gugus C=C alkena, gugus C=C aromatik, serta gugus C-O yang mengindikasikan sebagai senyawa flavonoid dan steroid. Hal ini didukung oleh penelitian yang dilakukan oleh Jayanti (2012) vibrasi gugus O-H, gugus C=O, C-H alifatik yang diindikasikan sebagai senyawa flavonoid. Sedangkan ciri yang menandakan adanya senyawa steroid yaitu pada gugus O-H, C=O dan C=C (Sholikhah, 2016).

#### c. Karakteristik kromatografi Gas-spektroskopi Massa (GC-MS)

Kromatografi Gas-spektroskopi Massa (GC-MS) merupakan salah satu teknik untuk memisahkan, mengukur dan mengidentifikasi senyawa organik yang bersifat volatil dan semivolatil dalam campuran kompleks. Kelebihan dari metode ini yaitu dapat memisahkan senyawa dengan baik dan dapat langsung di deteksi struktur senyawanya, Selanjutnya, dilakukan analisis dengan menggunakan kromatografi Gas-spektroskopi Massa (GC-MS). Hal tersebut dilakukan untuk mendukung hasil skrining fitokimia dan FTIR dengan menggunakan kromatografi Gas-spektroskopi Massa (GC-MS).

Hasil analisis menggunakan kromatografi Gas-spektroskopi Massa (GC-MS) dapat dilihat pada Gambar 4.2

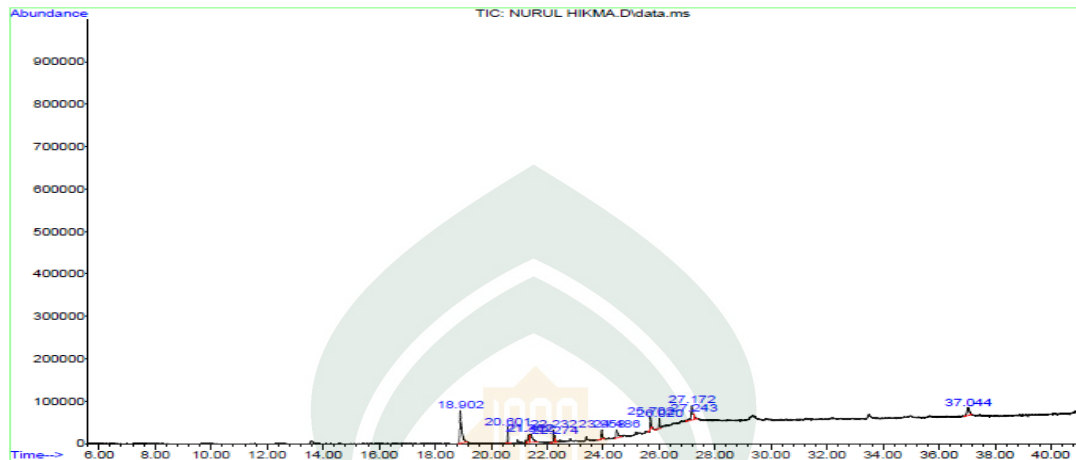

**Gambar 4.2** Kromatogram GC-MS Ekstrak Etanol dari Kalus Daun Alpukat (*Persea americana* Mill.)

Pada gambar 4.2 menunjukkan bahwa hasil analisis tersebut menunjukkan 13 senyawa yang teridentifikasi dalam ekstrak etanol dari kalus daun alpukat. Dari kromatogram tersebut terdapat dua puncak yang dominan yaitu golongan fenolik dan alkaloid.

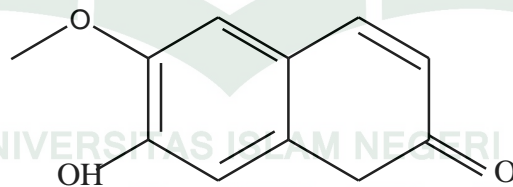

**Gambar 4.3** Struktur 2H-1-Benzopyran-2-one, 7-hidroksi-6-metoksi

Gambar 4.3 menunjukkan struktur 2H-1-Benzopyran-2-one, 7-hidroksi-6-metoksi merupakan senyawa kumarin yang termasuk turunan dari fenolik (Isnawati dkk, 2008), dengan rumus molekul  $C_{10}H_8O_3$  dan berat molekul sebesar 192,17 yang memiliki kemiripan 96%.



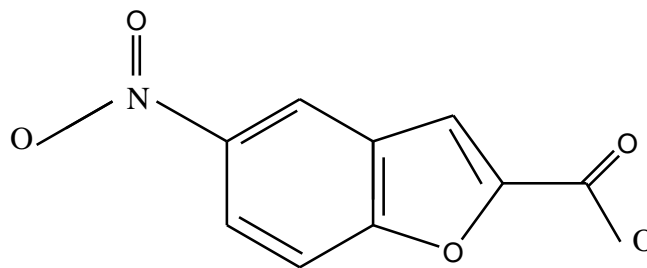

**Gambar 4.4** Struktur 5-Nitrobenzofuran-2-asam karboksilat

Gambar 4.4 struktur 5-Nitrobenzofuran-2-asam karboksilat merupakan senyawa alkaloid (Kowalewska dkk, 2013), dengan rumus molekul  $C_9H_5NO_5$  dan berat molekul sebesar 207,141 yang memiliki kemiripan 38%.

#### 4. Uji Toksisitas

Uji toksisitas merupakan skrining awal untuk menemukan obat antikanker. Penelitian ini menggunakan metode *Brine Shrimp Lethality Test* (BSLT) karena telah terbukti memiliki korelasi dengan daya sitotoksik senyawa antikanker. Metode BSLT menggunakan hewan uji yaitu *Artemia salina* Leach yang merupakan organisme sederhana dari biota laut mempunyai kepekaan yang cukup tinggi terhadap toksik.

Telur udang *Artemia salina* Leach. Ditetaskan dalam wadah berisi air laut. Wadah penetas telur terdiri dari dua ruang dengan sekat berlubang, satu bagian ruang gelap dan yang satu terang. Penetasan dilakukan dengan cara merendam telur tersebut dalam wadah berisi air laut. Telur diletakkan di bagian yang gelap, sedangkan bagian lain diterangi dengan sinar lampu. Setelah 24 jam perendaman, telur menetas dan larva udang bergerak ke bagian yang terang. Penetasan telur dilakukan selama 48 jam karena pada umur tersebut anggota tubuh larva sudah lengkap dibandingkan saat larva menetas.

Sampel ditimbang sebanyak 10 mg dan dilarutkan dengan 100  $\mu$ L DMSO. Hal ini dilakukan karena DMSO dapat melarutkan senyawa polar dan non polar serta larut pula dalam berbagai pelarut organik seperti air. Sampel yang telah dilarutkan dengan



DMSO diencerkan dengan aquabidest sehingga menghasilkan larutan dengan konsentrasi 1000 ppm. Pengerjaan dilakukan dengan triplo dan konsentrasi hasil pengenceran yaitu sampel diencerkan dalam mikropate hingga diperoleh konsentrasi sampel 500 ppm, 250 ppm, 125 ppm, 62,50 ppm, 31,25 ppm, 15,62 ppm dan 7,81 ppm. Memasukkan larva udang *Artemia salina* Leach. pada sampel uji 7-15 ekor. Pengamatan dilakukan selama 24 jam dengan menghitung jumlah larva yang mati dan hidup. Dari hasil pengamatan uji toksisitas menggunakan metode BSLT diketahui nilai  $LC_{50}$  dari ekstrak adalah 66,527 yang berarti bersifat toksik. Hal ini dinyatakan oleh Meilani (2006) bahwa  $LC_{50} \leq 30$  ppm = Sangat toksik,  $31$  ppm  $\leq LC_{50} \leq 1.000$  ppm = toksik dan  $LC_{50} > 1.000$  ppm = Tidak toksik. Hasil ini diperkuat pada penelitian Mardiyarningsih dan Nur (2014, 24), yang menemukan bahwa ekstrak etanol dari daun alpukat (*Persea americana* Mill) bersifat toksik.

Presentasi kematian larva dapat digunakan untuk menghitung nilai probit yang selanjutnya dapat diketahui nilai  $LC_{50}$ . Dari konsentrasi 0,89; 1,19; 1,49; 1,79; 2,09; 2,39 dan 2,69 menjelaskan besarnya konsentrasi pada ekstrak akan mempengaruhi tingkat kematian larva udang *artemia salina*. Jadi dapat diketahui bahwa semakin tinggi konsentrasi, semakin besar pula persen mortalitas (kematian) sehingga nilai probitnya pun semakin tinggi pada ekstrak. Tingginya toksisitas dari ekstrak disebabkan karena didalam ekstrak mengandung senyawa metabolit sekunder jenis flavonoid, alkaloid, tanin, fenolik dan saponin. Hal ini disebabkan karena cara kerja senyawa yang terdapat dalam sampel yaitu ekstrak dalam membunuh larva udang *Artemia salina* Leach. *Artemia salina* Leach. bertindak sebagai *stomach poisoning* atau racun perut. Oleh karena itu, apabila senyawa-senyawa ini masuk ke dalam tubuh larva, alat pencernaannya akan terganggu. Selain itu, senyawa ini akan menghambat reseptor perasa pada daerah mulut larva. Hal ini mengakibatkan larva gagal mendapatkan

stimulus rasa sehingga tidak mampu mengenali makanannya sehingga larva mati kelaparan (Novianti, 2012). Berarti ekstrak etanol bersifat toksik terhadap larva *udang artemia salina* Leach.



## **BAB V**

### **PENUTUP**

#### **A. Kesimpulan**

Berdasarkan hasil pembahasan dan pengamatan, maka dapat disimpulkan:

1. Berdasarkan uji fitokimia, spektrum FTIR dan GC-MS senyawa aktif antikanker yang terdapat dalam ekstrak etanol dari kalus daun alpukat (*Persea americana* Mill.) teridentifikasi sebagai senyawa golongan flavonoid, alkaloid, tanin, steroid, fenolik dan saponin.
2. Nilai  $LC_{50}$  yang didapatkan dari metode *Brine Shrimp Lethality Test* (BSLT) menggunakan larva *Artemia salina* Leach adalah 66,527  $\mu\text{g/mL}$  yang bersifat toksik.

#### **B. Saran**

Dari hasil penelitian perlu dilakukannya penelitian lanjutan untuk mengetahui lebih spesifik serta efek fisiologisnya dari senyawa-senyawa toksik yang terkandung dalam ekstrak daun alpukat.

## DAFTAR PUSTAKA

Al-Qur'an Al Karim

- Aksara, Riska, dkk. "Identifikasi Senyawa Alkaloid dari Ekstrak Metanol Kulit Batang Mangga (*Mangifera indica L*)". *Jurnal Entropi* 8, no. 1 (Februari 2013): h. 514-519.
- Anderson, JE." A Blind Comparison of Simple Bench-Top Bioassays and Human Tumor Cell Cytotoxicities as Antitumor Prescreens. *Phytochem Analysis* 2 (1991): 107-111.
- Antia, dkk. "Hypoglycemic Activity Of Aqueous Leaf Extract Of *Persea Americana* Mill.". *Journal Pharmacol* 37, no. 5 (November 2005): h. 325-326.
- Anwar, Yunita Arian Sani. "Produksi dan Karakterisasi Enzim Tanin Asil Hidrolase dari *Aspergillus Niger*". *Tesis*, Bogor: Sekolah Pasca Sarjana Institut Pertanian Bogor, 2006.
- Ardiana, Dwi Wahyuni dan Ida Fitriyaningsih. "Teknik Kultur Jaringan Tunas Pepaya dengan Menggunakan Beberapa Konsentrasi IBA". *Buletin Teknik Pertanian* 15, no. 2 (2010): h. 52-55.
- Arianti, Agustin Maulina. "Pengaruh Berbagai Konsentrasi PEG (*polyethylen glycol*) 6000 Terhadap Kualitas dan Kuantitas Kalus Serta Uji Kualitatif Metabolit Sekunder Vernodalin pada Kalus Daun Afrika (*Vernonia amygdalina*): *Skripsi*. Malang: Fakultas Sains dan Teknologi UIN Maulana Malik Ibrahim Malang, 2015.
- Asdar, Nurdia." Identifikasi Metabolit Sekunder Ekstrak Aseton Biji Alpukat (*Persea Americana* Mill.) dan Uji Toksisitas Terhadap Larva Udang *Artemia Salina* Leach". *Al-Kimia* 2, no. 2 (Juli 2014): h. 24-35.
- Arukwe U, dkk. "Chemical Composition Of *Persea Americana* Leaf., Fruit and Seed". *IJRRAS* 11, no. 2 (Mei 2012): h. 346- 349.
- Candra ,Ryan Adi. "Isolasi dan Uji Aktivitas Antioksidan Senyawa Alkaloid dari Ekstrak Daun *Phoebe declinata* Nees". *Skripsi*. Depok: Fakultas Matematika dan Ilmu Pengetahuan Alam Universitas Indonesia, 2012.
- Chadijah, Sitti. *Pemisahan Kimia*. Makassar: Alauddin University Press, 2014.
- Dumitrascu, Mioara. "Artemia salina". *Balneo-Research Journal* 2, no.4 (2011): h.119-122.
- Haeria. *Kimia Produk Alami*. Makassar: Alauddin University Press, 2014.
- Hamka. *Tafsir Al-Azhar Juzu' 21-22-23*. Jakarta: Pustaka Punjimas, 1988.
- Hamzah, Nursalam. *Analisis Kimia Metode Spektroskopi*. Makassar: Alauddin University Press, 2013.
- Harbone, J.B. *Phytochemical Methods*. Terj. Kosasih Padmawinata dan Iwang Soediro, *Metode Fitokimia Penentuan Cara Modern Menganalisis Tumbuhan*. Bandung: ITB, 1987.

- Hasiholan, Anju DP. "Isolasi, Uji Aktivitas Antioksidan dan Karakterisasi Senyawa dari Ekstrak Daun *Garcinia hombroniana* Pierre.". *Skripsi*. Depok: Fakultas Matematika dan Ilmu Pengetahuan Alam Universitas Indonesia, 2012.
- Ibnu Katsir. *Tafsir Ibnu Katsir*. Jakarta: Pustaka Imam Asy-Syafi'i, 2009.
- Ilyas, Asriany. *Kimia Organik Bahan Alam*. Makassar: Alauddin University Press, 2013.
- Ikan, Raphael . *Natural Product: A Laboratory Guide*. London, New York, dan San Fransisko: Academic Press, 1969.
- Indah, Putri Nur dan Dini Ermavitalini. "Daun Nyamplung (*Calophyllum inophyllum* Linn.) pada Beberapa Kombinasi Konsentrasi 6-Benzylaminopurine (BAP) Dan 2,4-Dichlorophenoxyacetic Acid (2,4-D)". *Jurnal Sains dan Seni Pomits* 2, no.1, (2013): h. 1-6.
- Isnawati, Ani, dkk. "Isolasi dan Identifikasi Senyawa Kumarin dari Tanaman *Artemisia annua* (L)". *Media Litbang Kesehatan* 18, no. 3 (2008): h. 107-118.
- Iskandar, Yusuf. "Karakterisasi Zat Metabolit Sekunder dalam Ekstrak Bunga Krisan (*Chrysanthemum cinerariaefolium*) sebagai Bahan Pembuatan Biopestisida". *Skripsi*. Semarang: Fakultas Matematika dan Ilmu Pengetahuan Alam Universitas Negeri Semarang, 2007.
- Ismarani. "Potensi Senyawa Tannin dalam Menunjang Produksi Ramah Lingkungan". *Jurnal Agribisnis dan Pengembangan Wilayah* 3, no. 2 (Juni 2012): h. 46-55.
- Jayanti, Nolika Wiji. "Isolasi dan Uji Toksisitas Senyawa Aktif Ekstrak Metilen Klorida (MTC) Lengkuas Putih (*Alpinia galanga* (L)Willd.)". *Jurnal Chem* 5, No. 2 (November 2012): h. 1-9.
- Kusumawardhani, Lintar Respati, dkk. "Analisis Kandungan Flavonoid dan Alkaloid pada Kalus Tanaman Pohpohan (*Pilea trinervia* W.) Yang Diinduksi dengan Hormon Kinetin dan 2,4 - Diklorofenoksiasetat". *Jurnal Teknobiologi* 1, no.1 (2017): h. 1-16.
- Kementrian Agama RI. *Al-Qur'an dan Terjemahannya*. Surabaya: Halim Publishing dan Distributing, 2013.
- Kowalewska, M, dkk. "Synthesis of New Benzofuran-2-Carboxylic Acid Derivatives". *Journal of Chemistry* 1, no. 3 (2013): h. 1-7.
- Lestari, Endang G. "Peranan Zat Pengatur Tumbuh dalam Perbanyakan Tanaman melalui Kultur Jaringan". *Jurnal AgroBiogen* 7, no.1 (Maret 2011): h: 63-68
- Lestari, Puji. "Isolasi dan Identifikasi Komponen Kimia Ekstrak Etanol Buah Merah (*Pandanus conoideus* Lam.)". *Skripsi*. Surakarta: Fakultas Matematika dan ilmu Pengetahuan Alam Universitas Sebelas Maret, 2011.
- Lisdawati, Vivi, dkk. "Brine Shrimp Lethality Test (BSLT) dari Berbagai Fraksi Ekstrak Daging Buah dan Kulit Biji Mahkota Dewa (*Phaleria macrocarpa*)". *Bul. Penel. Kesehatan* 34, no. 3, (2006): h. 111- 118.
- Malangngi, Liberty P, dkk. "Penentuan Kandungan Tanin dan Uji Aktivitas Antioksidan Ekstrak Biji Buah Alpukat (*Persea americana* Mill.)". *Jurnal MIPA UNSRAT* 1, no. 1 (2012): h. 5-10.

- Mardiyaningsih, Ana dan Nur Ismiyati. "Aktifitas Sitotoksik Ekstrak Etanolik Daun Alpukat (*Persea americana* Mill.) pada Sel Kanker Leher Rahim Hela". *Tradisional Medicine* 19 no. 1 (2012): h. 24-28.
- Marlinda, Mira, dkk. "Analisis Senyawa Metabolit Sekunder dan Uji Toksisitas Ekstrak Etanol Biji Buah Alpukat (*Persea americana* Mill.)". *Jurnal MIPA UNSRAT* 1, no. 1 (2012): h. 24-28.
- Marliana, Soerya Dewi, dkk. "Skrining Fitokimia dan Analisis Kromatografi Lapis Tipis Komponen Kimia Buah Labu Siam (*Sechium edule* Jacq. Swartz.) dalam Ekstrak Etanol". *Biofarmasi* 3, no. 1 (Februari 2005): h. 26-31.
- Maryati, Sri, dkk. "Telaah Kandungan Kimia Daun Alpukat (*Persea Americana* Mill)". *Skripsi*. Bandung: Sekolah Farmasi Intsitut Teknologi Bandung, 2007.
- Meilani, Sri Wahyuni. "Uji Bioaktivitas Zat Ekstraktif Kayu Suren (*toona sureni* merr.) dan Ki Bonteng (*platea latifolia* bl.) Menggunakan *Brine Shrimp Lethality Test* (BSLT)". *Skripsi*. Bogor: Fakultas Kehutanan Institut Pertanian, 2006.
- Mukhriani. "Ekstraksi, Pemisahan Senyawa dan Identifikasi Senyawa Aktif". *Jurnal Kesehatan* 7, no. 2 (2014): h. 361-367.
- Musyarrifah, dkk. "Identifikasi Metabolit Sekunder Ekstrak Etil Asetat Biji Alpukat (*Persea americana* Mill.) dan Uji Toksisitas terhadap Larva Udang *Artemia Salina* Leach". *Al-Kimia* 2, no. 1 (Juli 2014): h. 48-51.
- Novianti, Nurlisa Dwi. "Isolasi, Uji Aktivitas Antioksidan dan Toksisitas Menggunakan *Artemia salina* Leach. dari Fraksi Aktif Ekstrak Metanol Daun jambo-Jambo [*Kjelbergiodendron celebicus* (Koord) Merr.]". *Skripsi*. Depok: Fakultas Matematika dan Ilmu Pengetahuan Alam Universitas Indonesia, 2012.
- Nur, Firda Amaliah. "Uji Kandungan Senyawa Isoflavon Kalus Kedelai (*Glycine Max* (l) merr) pada Media B<sub>5</sub> dengan Penambahan PEG (*polyethylene glycol*) 6000". *Skripsi*. Malang: Fakultas Sains dan Teknologi Universitas Islam Negeri (UIN) Maulana Malik Ibrahim, 2010.
- Nuraini, dkk. "Identifikasi dan Karakterisasi Senyawa Bioaktif Antikanker Dari Ekstrak Etanol Kulit Batang Kayu Bitti (*Vitex cofassus*)". *Al-Kimia* 3, no.2 (Juli 2015): h. 15-27.
- Owolabi, M.A., dkk. "Bioactivity of the Phytoconstituents of the Leaves of *Persea americana*". *Journal of Medicinal Plants Research* 4, no. 12 (Juni 2010): h. 1130-1135.
- Pratama, Reza Handry. "Pengaruh Infusa Daun Alpukat (*Persea americana* Mill.) terhadap Waktu Kematian Cacing *Ascaris Suum*, Goeze In Vitro. *Skripsi*. Fakultas Kedokteran Universitas Sebelas Maret, 2010.
- Purnomo, Bagus Wahyu. "Perbanyakan Vegetatif Tanaman Alpukat (*Persea americana* Mill)". *Skripsi*. Surakarta: Fakultas Pertanian Universitas Sebelas Maret, 2009.
- Rahmawan, Ahmad Jamhari. "Bioaktivitas Ekstrak Etanol Suren Beureum (*Toona sinensis* Roemor.) terhadap Larva Udang *Artemia salina* Leach.". *Skripsi*. Bogor: Fakultas Kehutanan Institut Pertanian, 2011.



- Rahmawati, Melly Siti. "Pengaruh BAP dan GA<sub>3</sub> terhadap Perkecambahan *Heliconia caribaea* Lam. secara *in Vitro*". *Skripsi*. Bogor: Fakultas Pertanian Institut Pertanian Bogor, 2008.
- Ramdhini, Rizki Nisfi. "Uji Toksisitas terhadap *Artemia salina* Leach. dan Toksisitas Akut Komponen Bioaktif *Pandanus conoideus var. conoideus* Lam. sebagai Kandidat Antikanker". *Skripsi*. Surakarta: Fakultas Matematika dan Ilmu Pengetahuan Alam Universitas Sebelas Maret, 2010.
- Ranade, Shruti Sunil and Padma Thiagarajan. "A Review on *Persea Americana* Mill. (Avocado)-Its Fruit and Oil". *International Journal of Pharm Tech Research* 8, no. 6 (2015): h. 72-77.
- Riyanto, Fajar Dwi. "Penetapan Kadar Etanol dan Profil Senyawa yang Terdapat dalam Hasil Produksi "Ciu" Rumahan Dusun Sentul Desa Bekonang Kabupaten Sukoharjo dengan Metode Kromatografi Gas". *Skripsi*. Yogyakarta: Fakultas Farmasi Universitas Sanata Dharma, 2013.
- Rumiyati. Uji Toksisitas Komponen Bioaktif Hasil Partisi Ekstrak Daun Alpukat *Persea americana* Mill. Terhadap *Artemia Salina* Leach. Sebagai Kandidat Antianker". *Skripsi*. Surakarta: Fakultas Matematika dan dan Ilmu Pengetahuan alam Universitas Sebelas Maret, 2012.
- Rustini, Ni Luh, dkk. "Uji Toksisitas Ekstrak Daun Waru (*Hibiscus tiliaceus* L.) terhadap Larva *Artemia salina* Leach. serta Identifikasi Golongan Senyawanya". *Jurnal Kimia* 9, no. 1 (Januari 2015): h. 47-52.
- Sastrohamidjojo, Hardjono. *Spektroskopi Inframerah*. Yogyakarta: Liberty Yogyakarta, 1992.
- Setyowati, Widiastuti Agustina Eko, dkk. "Skrining Fitokimia dan Identifikasi Komponen Utama Ekstrak Metanol Kulit Durian (*Durio Zibethinus* Murr.) Varietas Petruk". *Kimia Organik Bahan Alam* (Juni 2014): h. 271-280.
- Shihab, M. Quraish. *Tafsir Al-Misbah, Pesan, Kesan dan Keserasian Al-Qur'an*. Jakarta: Lentera hati, 2002.
- Sholikhah, Arieska Nurul Lailatus. "Isolasi Senyawa Steroid dari Fraksi petroleum Eter Hasil Hidrolisis Ekstrak Metanol Alga Merah (*Eucheuma spinosum*) Menggunakan Metode Kromatografi Kolom". *Skripsi*. Malang: Fakultas Sains dan Teknologi Universitas Islam Negeri Maulana Malik Ibrahim Malang, 2016.
- Sitorus, Ertina Novaria, dkk. "Induksi Kalus Binahong (*Basella rubra* l.) secara *In Vitro* pada Media Murashige dan Skoog dengan Konsentrasi Sukrosa yang Berbeda". *Bioma* 13, no. 1 (Juni 2011): h. 1-7.
- Sjahid, Landyyun Rahmawan. "Isolasi dan Identifikasi Flavonoid dari Daun Dewandaru (*Eugenia uniflora* L.)". *Skripsi*. Surakarta: Fakultas Farmasi Universitas Muhammadiyah Surakarta, 2008.
- Sugiyarto, Lili dan Paramita Cahyaningrum Kuswandi. "Induksi Kalus Daun Binahong (*Anredera cordifolia* L.) dalam Upaya Pengembangan Tanaman Obat Tradisional". *J. Sains Dasar* 3, no. 1 (Februari 2014): h. 56-60.
- Tengo, Nilda Apriyati, dkk. "Isolasi dan Karakterisasi Senyawa Alkaloid dari Daun Alpukat (*Persea americana* Mill)". *Skripsi*. Gorontalo: Fakultas Matematika dan Ilmu Pengetahuan Alam Universitas Negeri Gorontalo, 2013.



- Wahidah, Baiq Farhatul. *Pengenalan Kultur Jaringan*. Makassar: Alauddin University Press, 2012.
- Waji, Resi A. dan Andis Sugrani. 2009. *Makalah Organik Bahan Alam Flavonoid (Quercetin)*. FMIPA Universitas Hasanudin. Diakses tanggal 27 Oktober 2014.
- Widyasmoro, Lukas Eko. "Profil Pertumbuhan dan Kandungan Glikosida Jantung Kalus Daun Kamboja Jepang (*Adenium Obesum* (Forssk.) Roem. & Schult.) dalam *Woody Plant Medium* dengan Variasi Konsentrasi Asam 2,4-Diklorofenoksiasetat dan 6-Furfurylaminopurine". *Skripsi*. Yogyakarta: Fakultas Farmasi Universitas Sanata Dharma, 2007.
- Widiyati, Eni. "Penentuan Adanya Senyawa Triterpenoid dan Uji Aktivitas Biologis pada Beberapa Spesies Tanaman Obat Tradisional Masyarakat Pedesaan Bengkulu". *Jurnal Gradien* 2, no. 1 (Januari 2006): h. 116-12.
- Wijayanti, dkk. "Pengaruh Pemberian Jus Alpukat (*Persea americana* Mill) terhadap Penurunan Kolesterol Tikus Putih Jantan (*Rattus Novergicus*) Galur WISTAR Kota Bandar Lampung Tahun 2014". *Jurnal Kesehatan Holistik* 8, No 3 (Juli 2014): h.147-152.
- Wulandari, Fitria. "Pemanfaatan Daun sirsak Sebagai Obat Anti Kanker". *Jurnal Nasional Ecopedon* 3, no.1 (2016): h. 72-76.
- Ye, Je-Chiuan, dkk. "Extraction and analysis of  $\beta$ -sitosterol in Herbal Medicines". *Journal of Medicinal Plants Research* 4, no. 7 (April 2010): h. 522-527.
- Zulkarnain. *Kultur Jaringan Tanaman*. Jambi: Bumi Aksara, 2009.

## LAMPIRAN I

## Diagram alir Penelitian

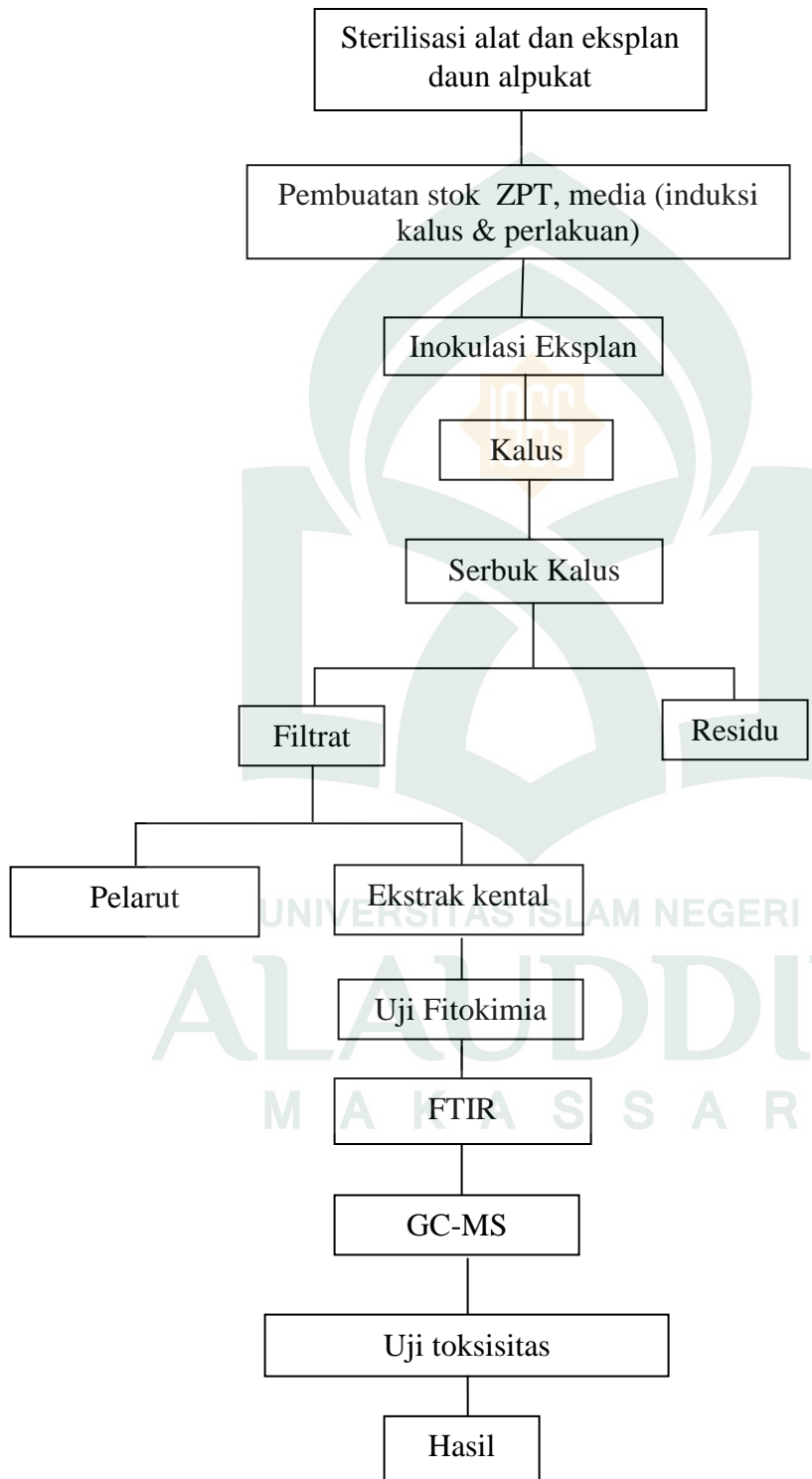

## LAMPIRAN 2

### Bagan Kerja Penelitian

#### A. Sterilisasi Alat dan Eksplan Daun Alpukat (*Persea americana* Mill.)

##### 1. Sterilisasi Alat

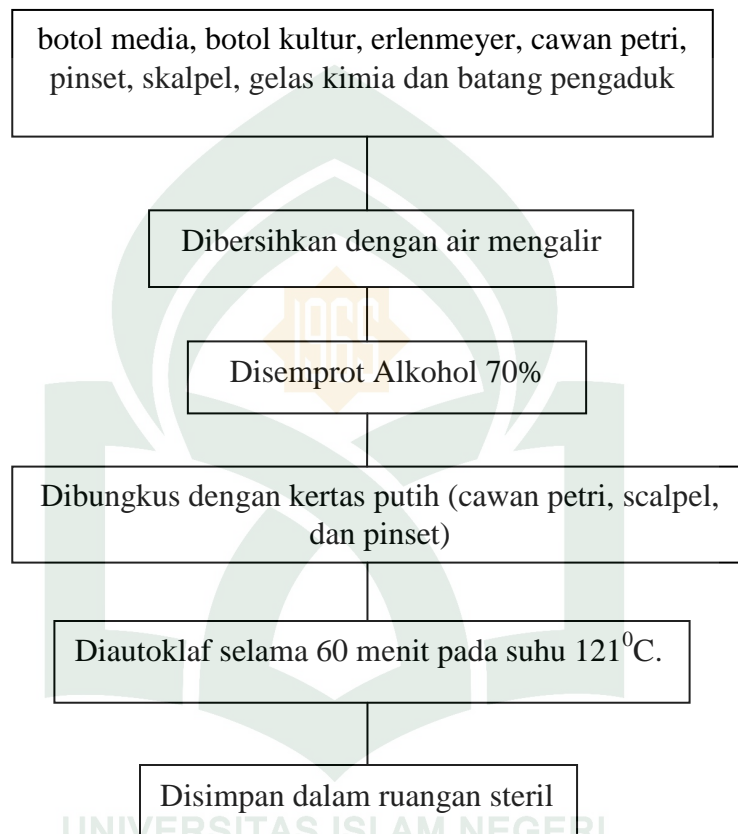

## 2. Sterilisasi Eksplan Daun Alpukat (*Persea americana* Mill.)

Eksplan daun Alpukat

- Dibersihkan dengan deterjen menggunakan kapas
- Dibilas dengan air mengalir
- Direndam dengan ditten selama 20 menit
- Dibilas lagi dengan air mengalir

Eksplan sterilisasi  
(Sterilasi tahap I)

- Disemprot alkohol 70%
- Direndam dengan klorox 3,5% yang telah ditambah tween sebanyak 3 tetes selama 15 menit
- Dibilas dengan aquabides sebanyak 3 kali
- Direndam dalam aquabides yang telah ditambahkan betadin sebanyak 3-5 tetes
- Ditiriskan pada cawan petri yang berisi tisu

Eksplan sterilisasi  
(Sterilasi tahap II)

## B. Penanaman Ekspan Alpukat (*Persea americana* Mill.) Identifikasi Senyawa Metabolit Sekunder

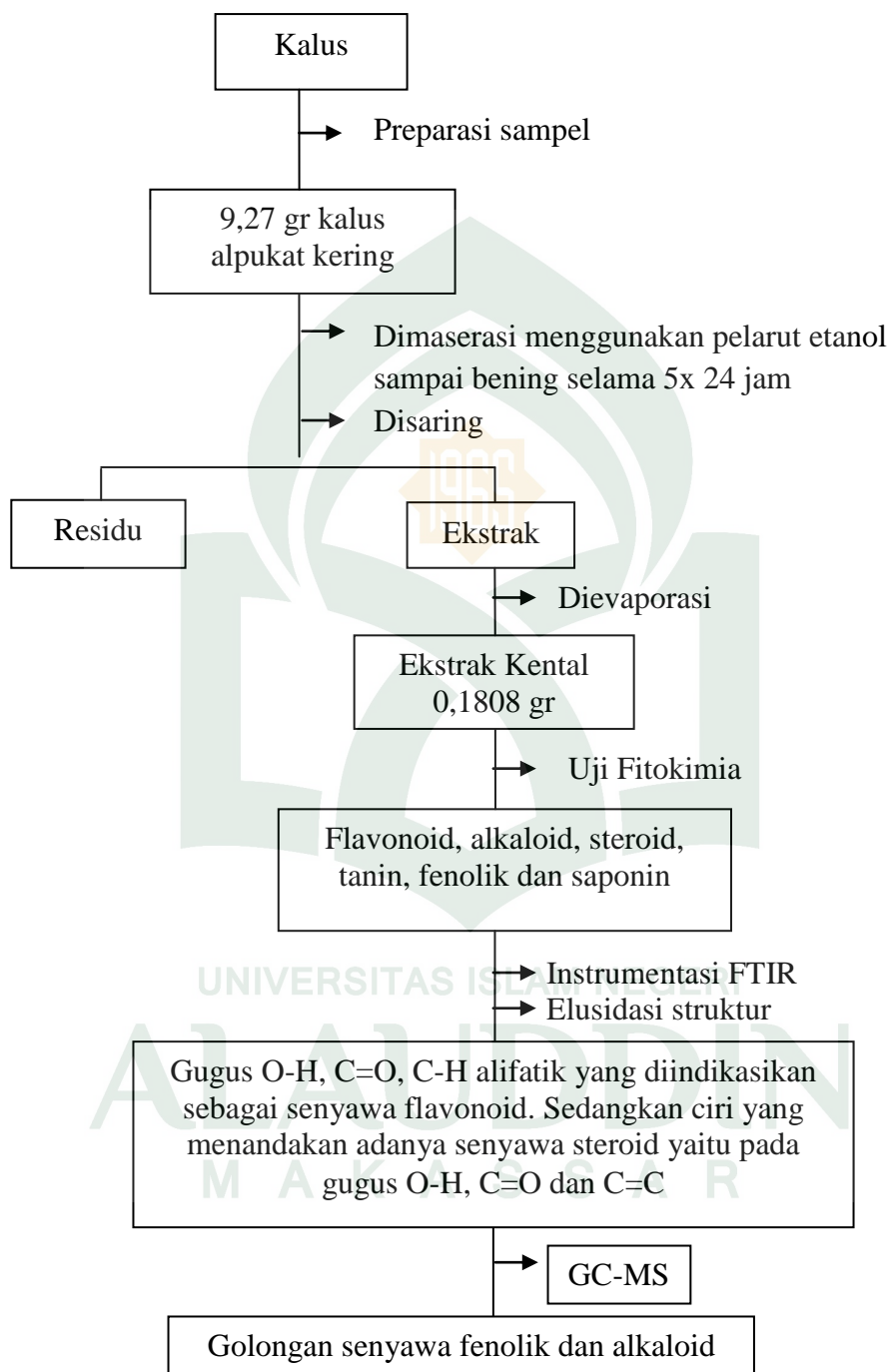

### C. Uji Toksisitas dengan Metode BSLT

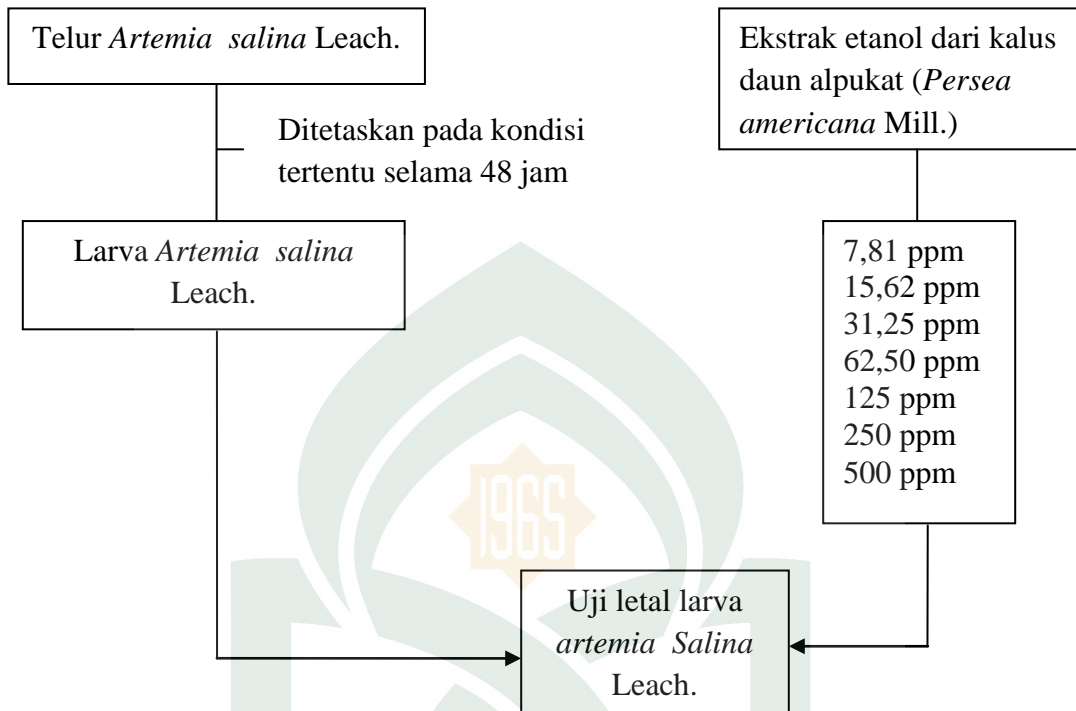

## LAMPIRAN 3

**Komposisi Stok Media Murashige Skoog (MS)**

No	Unsur-unsur Hara	Gram/Liter	Volume yang dipipet
1	NH <sub>4</sub> NO <sub>3</sub>	33	} STOK A 50 ml/ltr
2	KNO <sub>3</sub>	38	
3	MgSO <sub>4</sub> .7H <sub>2</sub> O	7,4	
4	KH <sub>2</sub> PO <sub>4</sub>	3,4	
5	KI	0,0166	
6	H <sub>3</sub> BO <sub>3</sub>	0,124	
7	MnSO <sub>4</sub> .4H <sub>2</sub> O	0,446	
8	ZnSO <sub>4</sub> .7H <sub>2</sub> O	0,172	
9	Na <sub>2</sub> MoO <sub>4</sub> .2H <sub>2</sub> O	0,005	
10	CuSO <sub>4</sub> .4H <sub>2</sub> O	0,0005	
11	CoCl <sub>2</sub> .2H <sub>2</sub> O	0,0005	
1	CaCl <sub>2</sub> .2H <sub>2</sub> O	8,8	STOK B 50 ml/ltr
1	Na <sub>2</sub> EDTA	0,748	} STOK C 50 ml/ltr
2	FeSO <sub>4</sub>	0,556	
1	Myo inositol	2	STOK D 50 ml/ltr
1	Nicotinic acid	0,02	} STOK E 12,5 ml/ltr
2	Glisin	0,008	
3	Thiamin	0,004	
4	pyridoxin	0,002	
	Gula	30	
	Agar-agar	7	



## LAMPIRAN 4

### Pembuatan Reagen

#### 1. Larutan Pereaksi Dragendorff

Bahan:

Larutan I : 0,6 g  $\text{Bi}(\text{NH}_3)_2\text{H}_2\text{O}$  dalam 2 mL HCL pekat dan 10 mL  $\text{H}_2\text{O}$

Larutan II : 6 g KI dalam 10 mL

Cara pembuatan:

Larutan I dibuat dengan 0,6 g  $\text{Bi}(\text{NH}_3)_2\text{H}_2\text{O}$  yang dilarutkan ke dalam 2 mL HCl pekat dan 10 mL  $\text{H}_2\text{O}$  aquades dan Larutan II dibuat dengan 6 g KI yang dilarutkan ke dalam 10 mL aquades. Kedua larutan tersebut dicampurkan dengan 7 mL HCl pekat dalam 15 mL  $\text{H}_2\text{O}$ .

#### 2. Larutan Pereaksi Wagner

Bahan: Iodin 2,5 g, KI 2 g dan aquades

Cara pembuatan:

10 mL aquades dipipet kemudian ditambahkan 2,5 g iodin dan 2 g KI. Selanjutnya dilarutkan dan diencerkan dengan aquades menjadi 200 mL dalam labu takar.

#### 3. Larutan Pereaksi Meyer

Bahan:

Larutan I:  $\text{HgCl}_2$  1,358 dalam aquades 60 mL

Larutan II: KI dalam aquades 10 mL

Cara pembuatan:

Larutan I dibuat dengan  $\text{HgCl}_2$  1,358 yang dilarutkan dengan aquades 60 mL dan Larutan II dibuat dengan KI yang dilarutkan dengan aquades 10 mL. larutan I dituangkan ke dalam larutan II, diencerkan dengan aquades sampai tanfa batas pada labu takar 100 mL.

#### 4. Larutan Pereaksi Libermann-Burchard

Bahan: Asam sulfat pekat 5 mL, Anhidrat asetat 5 mL, Etanol absolut 50 mL

Cara pembuatan:

Asam sulfat pekat 5 mL dan anhidrat asetat 5 mL, dicampurkan kedalam etanol absolut 50 mL, kemudian didinginkan dalam lemari pendingin. Penggunaan reagen ini digunakan langsung setelah pembuatan.



## LAMPIRAN 5

## Daftar Gambar Penelitian

## A. Kultur Jaringan

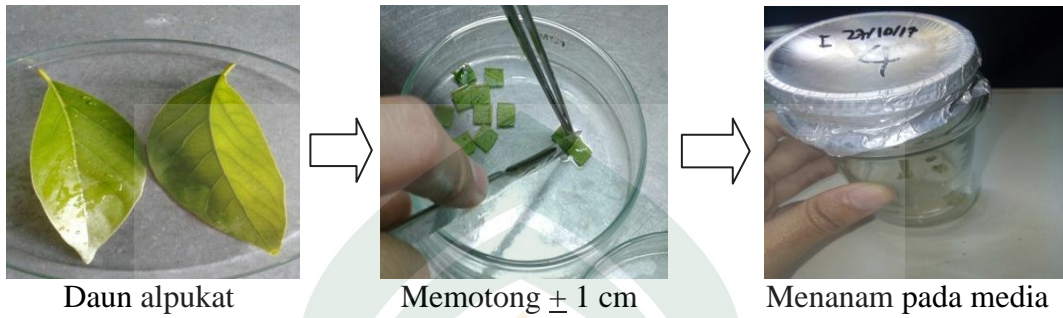

## B. Identifikasi Metabolit Sekunder

## 1. Preparasi sampel

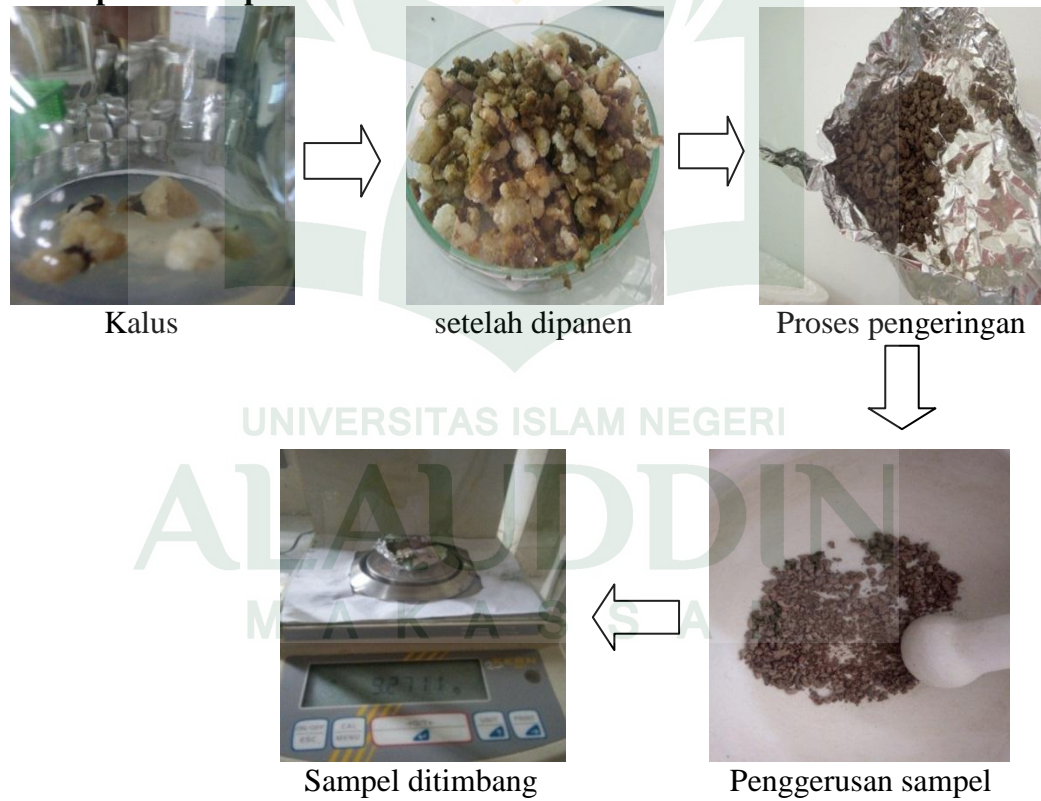

## 2. Proses Maserasi



Perendaman Sampel

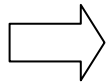

Maserat Etanol



Proses evaporasi

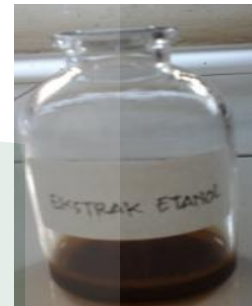

Ekstrak kental etanol

## 3. Gambar Hasil Uji Fitokimia

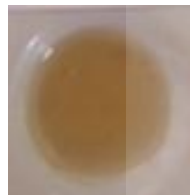

NaOH 10%

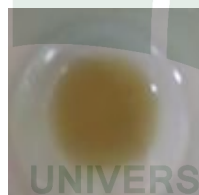

FeCl<sub>3</sub> 5%



H<sub>2</sub>SO<sub>4</sub> p.a

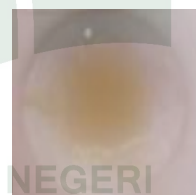

Dragendorff

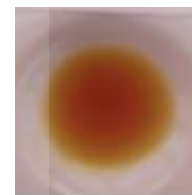

Wagner



Mayer



Lieberman-Buchard

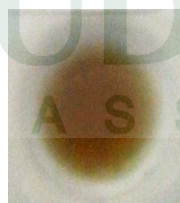

FeCl<sub>3</sub> 1%



Saponin

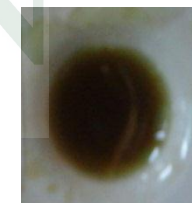

FeCl<sub>3</sub> 5%

#### 4. Uji FTIR



Pellet ekstrak etanol

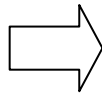

uji FTIR

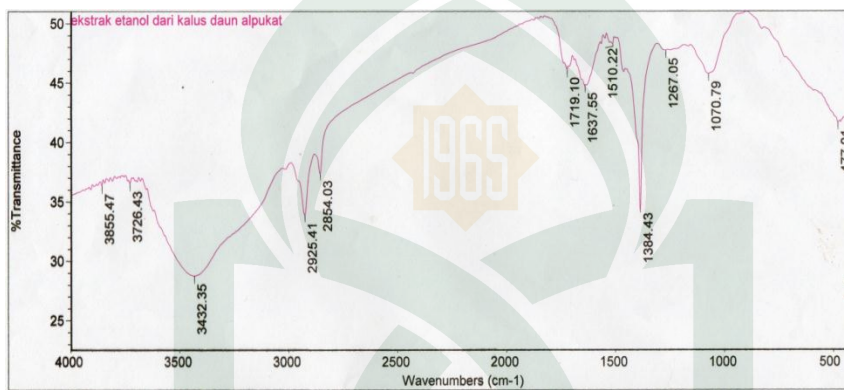

#### 5. Uji GC-MS

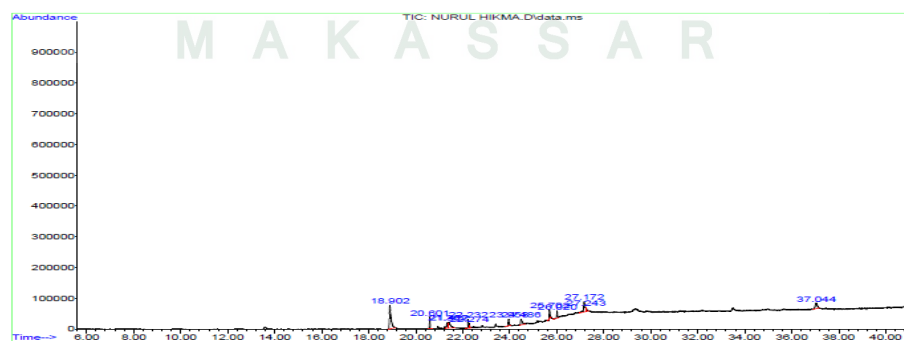



### C. Uji Toksisitas

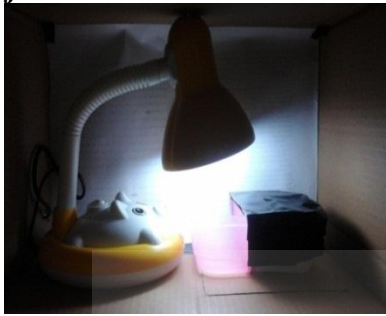

Penetasan larva udang *Artemia salina* leach

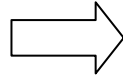

Penyiapan sampel uji

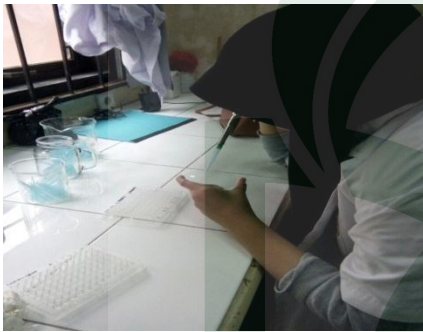

Menghitung jumlah larva yang mati dan hidup

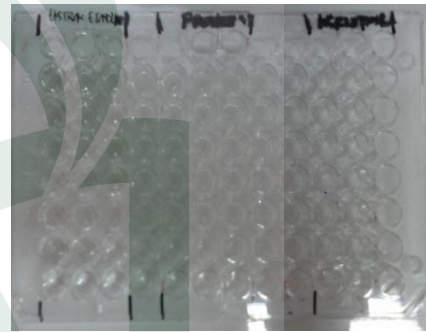

diinkubasi selama 24 jam

## LAMPIRAN 6

## Uji Fitokimia

**Tabel Uji Hasil Fitokimia Ekstrak Etanol kalus dari Daun Alpukat (*Persea americana* Mill.)**

No	Pereaksi	Hasil	Keterangan
1	NaOH 10%	Kuning Muda	(+) Flavonoid
2	FeCl <sub>3</sub> 5%	Hijau	(+) Flavonoid
3	H <sub>2</sub> SO <sub>4</sub>	Merah Tua	(+) Flavonoid
4	Dragendorff	Endapan jingga	(+) Alkaloid
5	Wagner	Endapan jingga	(-) Alkaloid
6	Mayer	Kuning muda	(-) Alkaloid
7	Liberman-Burchard	Kuning muda	(+) Steroid (-) Triterpen
8	FeCl <sub>3</sub> 1%	Hijau kehitaman	(+) Tanin
9	Aquades panas	Terdapat Busa	(+) saponin
10	FeCl <sub>3</sub> 5%	Hijau kehitaman	(+) Fenolik



## LAMPIRAN 7

Tabel Spektrum Serapan GS-MS

Peak	Waktu Retensi	Area %	Area Komponen Kimia	Qual
1	18,905	30,44	3-Phenpropanol, 2'-hydroxy,4'-dimethyl	83
2	20,600	4,97	Hexadecanoid acid, 14- methyl, methyl ester	98
3	21,363	6,25	2H-1-Benzopyran -2-one, 7-hydroxy- 6-metoxy	96
4	21,419	9,45	2H-1-Benzopyran-2-one, 7-hydroxy- 6-metoxy	93
5	22,232	3,93	9,12-Octadecadienoic acid, methyl ester	99
6	22,267	3,02	9-Octadecenoid acid, methyl ester	92
7	23,959	3,85	1-Cyclohexylnonene, 1-nonenylcyclohexane	38
8	24,484	7,02	Phenol, 2,2'-[(1-methyl-1,2-ethaneldyne bis (nitrilomethylidyne)] bis-\$\$ Cuvan 80	43
9	25,704	3,57	2-Ethylacridine	30
10	26,017	3,78	1,2-Benzenedicarboxylic acid, mono (2-ethylhexyl) ester	45
11	27,174	11,84	5-Nitrobenzofuran-2-carboxylic aci	38
12	27,243	3,52	2-Methyl-5H-dibenz azepine	47
13	37,045	8,36	1,2,4-Benzenetricarboxylic acid, 4-dodecyl dimethyl ester	46

## LAMPIRAN 8

### Perhitungan Konsentrasi Larutan Ekstrak untuk Uji Toksisitas

#### 1. Pembuatan Larutan Stok 1000 ppm

$$ppm = \frac{mg}{L}$$

$$\frac{200 \mu L / 250 \mu L \times 1 mg}{800 \mu L} = \frac{0,8 mg}{800 \mu L} = 0,001 \frac{mg}{\mu L} = 1 \frac{mg}{mL} = 1000 ppm$$

#### 2. Pembuatan Larutan 500 ppm

$$V_1 \cdot M_1 = V_2 \cdot M_2$$

$$100 \mu L \times 1000 ppm = 200 \mu L \times M_2$$

$$M_2 = \frac{100.000 ppm \cdot \mu L}{200 \mu L}$$

$$= 500 ppm$$

Jadi, Larutan ekstrak selanjutnya dibuat dari pengenceran larutan stok 500 ppm.

#### 2. Pembuatan Larutan 250 ppm

$$V_1 \cdot M_1 = V_2 \cdot M_2$$

$$100 \mu L \times 500 ppm = 200 \mu L \times M_2$$

$$M_2 = \frac{50.000 ppm \cdot \mu L}{200 \mu L}$$

$$= 250 ppm$$

Jadi Larutan ekstrak selanjutnya dibuat dari pengenceran larutan stok 250 ppm.

#### 3. Pembuatan Larutan 125 ppm

$$V_1 \cdot M_1 = V_2 \cdot M_2$$

$$100 \mu L \times 250 ppm = 200 \mu L \times M_2$$

$$M_2 = \frac{25.000 ppm \cdot \mu L}{200 \mu L}$$

$$= 125 ppm$$

Jadi Larutan ekstrak selanjutnya dibuat dari pengenceran larutan stok 125 ppm.

#### 4. Pembuatan Larutan 62,5 ppm

$$V_1 \cdot M_1 = V_2 \cdot M_2$$

$$100 \mu L \times 125 ppm = 200 \mu L \times M_2$$

$$\begin{aligned}
 M_2 &= \frac{12.500 \text{ ppm} \cdot \mu\text{L}}{200 \mu\text{L}} \\
 &= 62,5 \text{ ppm}
 \end{aligned}$$

Jadi Larutan ekstrak selanjutnya dibuat dari pengenceran larutan stok 62,5 ppm.

#### 5. Pembuatan Larutan 31,25 ppm

$$\begin{aligned}
 V_1 \cdot M_1 &= V_2 \cdot M_2 \\
 100 \mu\text{L} \times 62,5 \text{ ppm} &= 200 \mu\text{L} \times M_2 \\
 M_2 &= \frac{6,250 \text{ ppm} \cdot \mu\text{L}}{200 \mu\text{L}} \\
 &= 31,25 \text{ ppm}
 \end{aligned}$$

Jadi Larutan ekstrak selanjutnya dibuat dari pengenceran larutan stok 31,25 ppm.

#### 7. Pembuatan Larutan 15,625 ppm

$$\begin{aligned}
 V_1 \cdot M_1 &= V_2 \cdot M_2 \\
 100 \mu\text{L} \times 31,25 \text{ ppm} &= 200 \mu\text{L} \times M_2 \\
 M_2 &= \frac{3,125 \text{ ppm} \cdot \mu\text{L}}{200 \mu\text{L}} \\
 &= 15,625 \text{ ppm}
 \end{aligned}$$

Jadi Larutan ekstrak selanjutnya dibuat dari pengenceran larutan stok 15,625 ppm.

#### 8. Pembuatan Larutan 7,8125 ppm

$$\begin{aligned}
 V_1 \cdot M_1 &= V_2 \cdot M_2 \\
 100 \mu\text{L} \times 15,625 \text{ ppm} &= 200 \mu\text{L} \times M_2 \\
 M_2 &= \frac{1,562 \text{ ppm} \cdot \mu\text{L}}{200 \mu\text{L}} \\
 &= 7,8125 \text{ ppm}
 \end{aligned}$$

Jadi Larutan ekstrak selanjutnya dibuat dari pengenceran larutan stok 7,8125 ppm.

## LAMPIRAN 9

## Tabel Probit dan Uji Toksisitas

## A. Tabel Probit untuk Uji Toksisitas

Probit sesuai banyaknya persen Dirjen POM, 1979: h. 871 dalam Nuraini

	0	1	2	3	4	5	6	7	8	9
<b>0</b>	-	2,67	4,95	3,12	3,25	3,36	3,45	3,52	3,59	3,66
<b>10</b>	3,72	3,77	3,82	3,87	3,92	3,96	4,01	4,05	4,08	4,12
<b>20</b>	4,16	4,19	4,23	4,26	4,29	4,33	4,36	4,39	4,42	4,45
<b>30</b>	4,48	4,50	4,53	4,56	4,59	4,61	4,64	4,67	4,69	4,72
<b>40</b>	4,75	4,77	4,80	4,82	4,85	4,87	4,90	4,92	4,95	4,97
<b>50</b>	5,00	5,03	5,05	5,08	5,10	5,13	5,15	5,18	5,20	5,23
<b>60</b>	5,25	5,28	5,31	5,33	5,36	5,39	5,41	5,44	5,47	5,50
<b>70</b>	5,52	5,55	5,58	5,61	5,64	5,67	5,71	5,74	5,77	5,81
<b>80</b>	5,84	5,88	5,92	5,95	5,99	6,04	6,08	6,13	6,18	6,25
<b>90</b>	6,28	6,34	6,41	6,48	6,55	6,64	6,75	6,88	7,05	7,33
<b>0,0</b>		0,1	0,2	0,3	0,4	0,5	0,6	0,7	0,8	0,9
<b>99</b>	7,33	7,37	7,41	7,46	7,51	7,58	8,65	7,75	7,88	8,09

B. Tabel Uji Toksisitas Ekstrak Etanol Kalus dari Alpukat (*Persea americana* Mill.)

Blok	1			2			3		
	Awal	Hidup	Mati	Awal	Hidup	Mati	Awal	Hidup	Mati
<b>A</b>	7	2	5	14	0	14	10	1	9
<b>B</b>	10	4	6	14	3	11	10	2	8
<b>C</b>	14	4	10	10	3	7	15	4	11
<b>D</b>	11	4	7	8	3	5	8	5	3
<b>E</b>	11	6	5	10	6	4	9	6	3
<b>F</b>	9	5	4	10	7	3	10	6	4
<b>G</b>	12	9	3	9	6	3	7	5	2

## LAMPIRAN 10

## Perhitungan Persen (%) Kematian (Mortalitas)

Blok	Konsentrasi (ppm)	Jumlah larva uji	Jumlah larva yang mati	% Kematian
A	500	31	28	90,3%
B	250	34	25	73,5%
C	125	39	28	71,7%
D	62,5	27	15	55,5%
E	31,25	30	12	40%
F	15,625	29	11	37,9%
G	7,8125	28	8	28,5%

a. Konsentrasi 500 ppm

$$\% \text{ Kematian} = \frac{\text{jumlah larva yang mati}}{\text{jumlah larva uji}} \times 100\%$$

$$\% \text{ Kematian} = \frac{28}{31} \times 100\%$$

$$\% \text{ Kematian} = 90,3\%$$

b. Konsentrasi 250 ppm

$$\% \text{ Kematian} = \frac{\text{jumlah larva yang mati}}{\text{jumlah larva uji}} \times 100\%$$

$$\% \text{ Kematian} = \frac{25}{34} \times 100\%$$

$$\% \text{ Kematian} = 73,5\%$$

c. Konsentrasi 125 ppm

$$\% \text{ Kematian} = \frac{\text{jumlah larva yang mati}}{\text{jumlah larva uji}} \times 100\%$$

$$\% \text{ Kematian} = \frac{28}{39} \times 100\%$$

$$\% \text{ Kematian} = 71,7\%$$

d. Konsentrasi 62,5 ppm

$$\% \text{ Kematian} = \frac{\text{jumlah larva yang mati}}{\text{jumlah larva uji}} \times 100\%$$

$$\% \text{ Kematian} = \frac{15}{27} \times 100\%$$

$$\% \text{ Kematian} = 55,5\%$$

e. Konsentrasi 31,25 ppm

$$\% \text{ Kematian} = \frac{\text{jumlah larva yang mati}}{\text{jumlah larva uji}} \times 100\%$$

$$\% \text{ Kematian} = \frac{12}{30} \times 100\%$$

$$\% \text{ Kematian} = 40\%$$

f. Konsentrasi 15,625 ppm

$$\% \text{ Kematian} = \frac{\text{jumlah larva yang mati}}{\text{jumlah larva uji}} \times 100\%$$

$$\% \text{ Kematian} = \frac{11}{29} \times 100\%$$

$$\% \text{ Kematian} = 37,9\%$$

Konsentrasi 7,8125 ppm

$$\% \text{ Kematian} = \frac{\text{jumlah larva yang mati}}{\text{jumlah larva uji}} \times 100\%$$

$$\% \text{ Kematian} = \frac{8}{28} \times 100\%$$

$$\% \text{ Kematian} = 28,5\%$$



## LAMPIRAN 11

**Perhitungan LC<sub>50</sub> Ekstrak Etanol Kalus dari Daun Alpukat (*Persea americana* Mill.) Metode Grafik Probit Log-Konsentrasi**

No	Konsetrasi (ppm)	Log konsentrasi	% kematian	Nilai probit
1	500	2,69	90,3%	6,298
2	250	2,39	73,5%	5,625
3	125	2,09	71,7%	5,571
4	6,25	1,79	55,5%	5,14
5	31,25	1,49	40%	4,75
6	15,625	1,19	37,9%	4,688
7	7,8125	0,89	28,5%	4,435

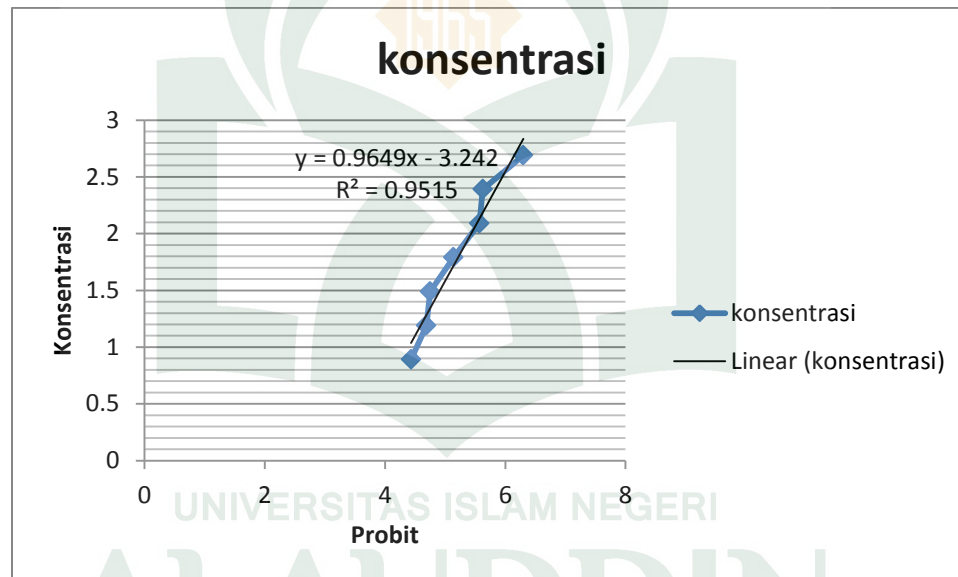

Jadi nilai LC<sub>50</sub> :

$$y = ax + b$$

dimana  $y = 5$

$$5 = 0,964x + 3,242$$

$$x = \frac{5 - 3,242}{0,964}$$

$$x = \frac{1,758}{0,964}$$

$$x = 1,823$$

$$\text{anti log } 1,823 = 66,527$$





## **BIOGRAFI**

Nurul Hikma lahir di Bulukumba, pada tanggal 19 oktober 1994 biasa dipanggil Hikma, anak pertama dari dua bersaudara dari ayah bernama Asri dan ibu bernama Wiya. Mulai menuntut pendidikan formal dari sekolah dasar di SDN 207 Dampang dan lulus pada tahun 2007. Pada tahun yang sama melanjutkan pendidikan di MTSN 2 Gantarang dan lulus pada tahun 2010. Pada tahun yang sama melanjutkan pendidikan di SMAN 12 Bulukumba dan lulus pada tahun 2013, kemudian melanjutkan pendidikan di Universitas Islam Negeri (UIN) Alauddin Makassar kejenjang SI pada jurusan KIMIA Fakultas Sains Dan teknologi sampai sekarang.