

Dr. Anggriany Alamsyah, S.IP., M.Si

Dr. H. Wahid Haddade, MA.



BALADA SYURGA JERUK KELURAHAN MA'RANG

KKN UIN ALAUDDIN MAKASSAR
ANGKATAN 55



PUSAKA ALAUDDIN
2017

Nursyamsul Kizal & Erwin Miftahul Fatra Muhammad Anhar Rival A Muhammad Fitrah
Dwi Anggraeni Puspita Sari Narni Binti Maling Nur Apni Oktaliah Nuriaidah Lestari
Sarkiah Ariyati B Ali

BALADA SYURGA JERUK KEL. MA'RANG

Seri Laporan KKN Angk. 55 UINAM 2017

BALADA SYURGA JERUK KELURAHAN MA'RANG

EDITOR:

Dr. Anggrianiy Alamsyah, S. IP., M. Si.
Dr. H. Wahid Haddade, MA

Kontributor:

Nur Syamsul Rizal S
Miftahul Fatra
Muhammad Anhar Rivai A
Muh fitrah
Erwin
Sarkiah
Nur Apni Oktafiah
Nurfaidah Lestari
Marni Binti Making
Dwi Anggreni Puspita S
Ariyati Baddu Ali

**PUSAKA ALMAIDA
2017**

BALADA SYURGA JERUK KELURAHAN MA'RANG/

Dr. Anggrianiy Alamsyah, S. IP., M. Si.

dan Dr. H. Wahid Haddade, MA

Makassar. Pusaka Almaida, 2017

xii + 132 hlm : 16 x 23 cm

ISBN: 978-602-5574-62-7

Cetakan Pertama : 2017

Desain sampul :

Penerbit : Pusaka Almaida

Sanksi pelanggaran pasal 44 Undang-undang Nomor 12 Tahun 1997 tentang perubahan atas Undang-undang Nomor 6 Tahun 1982 tentang Hak Cipta sebagaimana telah diubah dengan Undang-undang Nomor 7 Tahun 1987.

1. Barang siapa dengan sengaja dan tanpa hak mengumumkan atau memperbanyak suatu ciptaan atau memberikan izin untuk itu, dipidana dengan pidana penjara paling lama 7 (Tujuh) tahun dan/atau denda paling banyak Rp.100.000.000 (seratus juta rupiah)
2. Barang siapa yang dengan sengaja menyiarkann, memamerkan, mengedarkan atau menjual kepada umum suatu ciptaan atau barang hasil pelanggaran hak cipta sebagaimana dimaksud pada ayat (1), dipidana dengan pidana penjara paling lama 5 (lima) tahun dan/atau denda paling banyak 50.000.000 (lima puluh juta rupiah)

Hak cipta dilindungi Undang-Undang

Dilarang mengutip atau memperbanyak

Sebagian atau seluruh isi buku ini dalam

Bentuk apapun tanpa seizin dari Penulis

SAMBUTAN REKTOR

Pelaksanaan KULIAH KERJA NYATA (KKN) merupakan agenda rutin dalam bidang pengabdian kepada masyarakat yang dilakukan oleh mahasiswa UIN Alauddin Makassar di bawah bimbingan Dosen Pembimbing KKN yang didampingi oleh Badan Pelaksana KKN. Pelaksanaannya melibatkan seluruh mahasiswa dari berbagai fakultas dan jurusan dengan asumsi bahwa pelaksanaan KKN ini dalam melakukan program-program kerjanya dilakukan dengan *multi disipliner approach*, sehingga program kerja KKN bisa dilaksanakan dalam berbagai pendekatan sesuai dengan disiplin ilmu mahasiswa yang ditempatkan di posko-posko KKN.

KULIAH KERJA NYATA (KKN) tentu diharapkan mampu mendekatkan teori-teori ilmu pengetahuan yang diperoleh di bangku kuliah dengan berbagai problematika yang dihadapi oleh masyarakat. Dalam menjalankan tugas-tugas pengabdian ini, pihak universitas memberikan tugas pokok kepada Lembaga Penelitian dan Pengabdian kepada Masyarakat (LP2M), khususnya pada Pusat Pengabdian kepada Masyarakat (PPM). Dalam pelaksanaannya, Rektor UIN Alauddin Makassar berharap agar pelaksanaan KKN bisa berjalan dengan baik dan dilaksanakan sesuai dengan kaidah-kaidah keilmiah dalam arti bahwa program yang dilakukan di lokasi KKN adalah program yang diangkat dari sebuah analisis ilmiah (hasil survey) dan dilaksanakan dengan langkah-langkah ilmiah serta dapat dipertanggungjawabkan secara ilmiah.

Atas nama pimpinan UIN Alauddin Makassar, Rektor menghaturkan banyak terima kasih dan penghargaan kepada Ketua LP2M saudara Prof. Dr. Muhammad Saleh Tajuddin, M.A., Ph.D. terkhusus kepada Kepala PPM saudara Drs. H.M. Gazali Suyuti, M.HI atas

inisiatifnya untuk mempublikasikan dan mengabadikan karya-karya KKN dalam bentuk sebuah buku, sehingga proses dan hasil pelaksanaan KKN akan menjadi referensi pengabdian pada masa-masa yang akan datang.

Makassar, 1 Agustus 2017

Rektor UIN Alauddin Makassar

Prof. Dr. H. Musafir, M.Si.

NIP. 19560717 198603 1 003

**SAMBUTAN KETUA LEMBAGA PENELITIAN
DAN PENGABDIAN KEPADA MASYARAKAT (LP2M) UIN
ALAUDDIN**

Lembaga Penelitian dan Pengabdian kepada Masyarakat (LP2M) memiliki tugas pokok untuk menyelenggarakan dan mengkoordinir pelaksanaan penelitian dan pengabdian masyarakat, baik yang dilakukan oleh dosen maupun mahasiswa. Dalam hal pengabdian kepada masyarakat yang dilakukan oleh mahasiswa, KKN merupakan wadah pengabdian yang diharapkan memberikan bekal dan peluang kepada mahasiswa untuk mengimplementasikan kajian-kajian ilmiah yang dilakukan di kampus.

KULIAH KERJA NYATA (KKN) merupakan salah satu mata kuliah wajib bagi mahasiswa UIN Alauddin Makassar sebelum memperoleh gelar sarjana dalam bidang disiplin ilmu masing-masing. Pelaksanaan KKN ini tidak hanya sekedar datang dan mengabdikan ke daerah-daerah lokasi pelaksanaan KKN, tetapi harus tetap diletakkan dalam bingkai sebagai sebuah kegiatan ilmiah. Dalam perspektif ini, maka KKN harus dirancang, dilaksanakan, dan dilaporkan secara ilmiah sehingga dapat terukur pencapaiannya. Pada kerangka ini, LP2M UIN Alauddin Makassar berupaya semaksimal mungkin untuk dapat mencapai tujuan pelaksanaan KKN ini.

Olehnya itu, LP2M UIN Alauddin Makassar menginisiasi untuk mempublikasikan rancangan, pelaksanaan, dan pelaporan KKN dengan melakukan analisis ilmiah terhadap setiap program-program kerja KKN yang dilakukan selama ber-KKN. Hal ini dilakukan agar segala capaian pelaksanaan KKN dapat dilaporkan dengan baik dan dapat terukur pencapaiannya, sehingga KKN yang merupakan kegiatan rutin dan wajib bagi mahasiswa dapat dilakukan secara sistematis dari masa ke masa.

Adanya upaya mengabadikan dalam bentuk publikasi hasil-hasil KKN ini tidak terlepas dari upaya maksimal yang dilakukan oleh segala pihak yang terlibat dalam pelaksanaan KKN ini, olehnya itu, Ketua LP2M menghaturkan penghargaan dan terima kasih kepada Kepala Pusat

Pengabdian kepada Masyarakat (PPM), Drs. H.M. Gazzali Suyuti, M.HI., yang telah mengawal upaya publikasi laporan pelaksanaan KKN, serta apresiasi tinggi atas upaya yang tak kenal lelah untuk melakukan inovasi di PPM, baik secara internal maupun terbangunnya jaringan antar PPM sesama PTKAIN

Makassar, 1 Agustus 2017

Ketua LP2M UIN Alauddin Makassar

Prof. Dr. Muhammad Saleh Tajuddin, M.A., Ph.D.

NIP. 19681110 1993031 006

KATA PENGANTAR
KEPALA PUSAT PENGABDIAN KEPADA MASYARAKAT
(PPM)
UIN ALAUDDIN MAKASSAR

Sebagai ujung tombak pelaksanaan pengabdian kepada masyarakat, PUSAT PENGABDIAN KEPADA MASYARAKAT (PPM) UIN Alauddin Makassar senantiasa berusaha melakukan terobosan dan langkah-langkah inovatif untuk mewujudkan kegiatan-kegiatan pengabdian kepada masyarakat yang semakin baik dan inovatif. Upaya ini adalah wujud tanggung jawab pengabdian terhadap masyarakat dan UIN Alauddin Makassar, sehingga kegiatan pengabdian masyarakat bisa semakin mendekatkan pihak civitas akademika UIN Alauddin dengan masyarakat dan mewujudkan keterlibatan langsung dalam pembangunan masyarakat.

Upaya membukukan dan publikasi laporan pelaksanaan KKN ini merupakan inovasi yang telah dilakukan oleh PPM UIN Alauddin sebagai upaya memudahkan kepada semua pihak untuk dapat mengakses hasil-hasil pengabdian yang telah dilakukan oleh mahasiswa KKN di bawah bimbingan dosen pembimbing. Dengan adanya publikasi ini, program-program KKN dapat diukur capaiannya dan jika suatu saat nanti lokasi yang yang ditempati ber-KKN itu kembali ditempati oleh mahasiswa angkatan berikutnya, maka akan mudah untuk menganalisis capaian yang telah ada untuk selanjutnya dibuatkan program-program yang berkesinambungan.

Publikasi laporan KKN ini diinspirasi dari hasil ‘kunjungan pendalaman’ ke beberapa PTKIN (Jakarta, Bandung, dan Cirebon) serta bisa terlaksana dengan baik berkat dukungan dan bimbingan Bapak Rektor, Ketua dan Sekretaris LP2M, serta seluruh staf LP2M. Terkhusus kepada seluruh dosen pembimbing dan anggota Badan Pelaksana KKN UIN Alauddin Makassar saya mengucapkan terima kasih yang tak terhingga, berkat ketekunan dan kerjasamanya sehingga program

publikasi laporan KKN ini bisa terlaksana. Penghargaan dan ucapan terima kasih juga saya haturkan kepada seluruh mahasiswa KKN Angkatan ke-54 dan 55 atas segala upaya pengabdian yang dilakukan dan menjadi kontributor utama penulisan buku laporan ini.

Makassar, 1 Agustus 2017
Kepala PPM UIN Alauddin Makassar

Drs. H.M. Gazali Suyuti, M.HI.
NIP. 19560603 198703 1 003

PENGANTAR PENULIS

Alhamdulillahirabbil ‘alamin, segala puji hanya bagi Allah Swt yang maha pengasih lagi maha penyayang. Shalawat dan salam senantiasa tercurah kepada junjungan Nabiullah Muhammad saw. Atas rahmat, petunjuk dan risalah, serta inspirasi yang mengiringi kehadiran Rasulullah saw.

Buku ini adalah laporan akhir KKN Angkatan 55 UIN Alauddin Makassar Tahun 2017 di Kelurahan Ma’rang sebagai bentuk laporan pertanggungjawaban. Akan tetapi, kami menyadari bahwa buku laporan akhir KKN ini tentu tidak bisa terwujud tanpa partisipasi dari berbagai pihak. Oleh karena itu, penulis akan menyampaikan penghargaan yang tinggi dan ucapan terima kasih yang sebanyak-banyaknya kepada :

1. Prof. Dr. H. Musafir Pababbari, M.Si., selaku Rektor UIN Alauddin Makassar yang telah memberikan kesempatan kepada kami untuk mengikuti Kuliah Kerja Nyata (KKN) di Kelurahan Ma’rang.
2. Prof. Dr. Saleh Tajuddin, M.Ag., selaku Ketua Lembaga Penelitian dan Pengabdian kepada Masyarakat (LP2M) yang telah memberikan peluang untuk melaksanakan KKN di Kelurahan Ma’rang.
3. Drs. H. M. Gazali Suyuti, M.HI., selaku Ketua Lembaga Pengabdian kepada Masyarakat (LP2M) yang telah memberikan pembekalan dan membantu dalam proses penyelesaian KKN di Kelurahan Ma’rang.
4. Dr. H. Wahyudin Naro, M. Hum., selaku Badan Pelaksana (BP) KKN yang turut disibukkan untuk memfasilitasi kami dalam pelaporan akhir KKN
5. Dr. Anggrianiy Alamsyah & Dr. H. Wahid Haddade selaku Dosen Pembimbing yang telah membimbing kami dan tetap sabar meski kadang direpotkan dengan berbagai masalah yang dihadapi di lokasi KKN.
6. A. Rachmat Anwar S.E M.Si., selaku Kepala Kelurahan Ma’rang yang banyak diganggu aktifitasnya untuk kelancaran program kerja KKN di Kelurahan Ma’rang.
7. H. Asri selaku Ketua LPM (Lembaga Pemberdayaan Masyarakat) yang telah meluangkan waktunya dalam menyukseskan program kerja KKN di kelurahan Ma’rang.

8. H. Benu selaku Ketua MUI (Majelis Ulama Indonesia) Kec. Ma'rang yang telah memberikan supportnya dalam kegiatan program kerja KKN di kelurahan Ma'rang.
 9. Kepala UPTD kec. Ma'rang yang memberikan dukungannya dalam menyukseskan program kerja KKN di kelurahan Ma'rang.
 10. Seluruh Kepala Lingkungan di Kelurahan Ma'rangyang telah bersedia meluangkan waktu membantu kami dalam merampungkan program KKN di Lingkungann masing-masing.
 11. Seluruh Ketua RW dan Ketua RT di kelurahan Ma'rang yang telah berkontribusi besar dalam pelaksanaan KKN di Kelurahan Ma'rang.
 12. Seluruh Tokoh Pemuda dan Masyarakat di kelurahan Ma'rang yang telah berkontribusi besar dalam pelaksanaan Program kerja KKN di Kelurahan Ma'rang
 13. Seluruh masyarakat Kelurahan Ma'rangyang telah berpartisipasi dalam pelaksanaan program KKN di Kelurahan Ma'rang.
 14. Sahabat-sahabat mahasiswa KKN UIN Alauddin Angkatan ke-55 yang mau berbagi dalam suka dan duka selama ber-KKN di Kelurahan Ma'rang
- Semoga buku ini dapat memberi manfaat buat kita semua, khususnya kepada kampus tercinta “Kampus Hijau” atau “Kampus Peradaban” UIN Alauddin dan diri kami semua. Saran dan kritik senantiasa penulis harapkan dari para pembaca.

Ma'rang, 21 Mei 2017

Tim Penyusun

DAFTAR ISI

SAMBUTAN REKTOR	iii
SAMBUTAN KETUA LEMBAGA PENELITIAN DAN PENGABDIAN KEPADA MASYARAKAT (LP2M) UIN ALAUDDIN	v
KATA PENGANTAR KEPALA PUSAT PENGABDIAN KEPADA MASYARAKAT (PPM) UIN ALAUDDIN MAKASSAR.....	vii
PENGANTAR PENULIS	ix
DAFTAR ISI	xi
BAB I. PENDAHULUAN	
A. Dasar Pemikiran	1
B. Gambaran Umum Kelurahan Ma'rang.....	2
C. Permasalahan	6
D. Program Kerja.....	7
E. Kompetensi Mahasiswa KKN Ang. 55 Kel. Ma'rang.....	10
BAB II. METODE PELAKSANAAN PROGRAM	
A. Metode Intervensi Sosial.....	12
B. Pendekatan Dalam Pemberdayaan Masyarakat.....	14
C. Penyuluhan.....	15
BAB III. KONDISI KELURAHAN MA'RANG	
A. Kondisi Kelurahan Ma'rang.....	20
B. Jumlah Penduduk.....	20
C. Mata Pencarian.....	21
BAB IV. DESKRIPSI HASIL PELAYANAN DAN PEMBERDAYAAN DI KELURAHAN MA'RANG	
A. Kerangka Pemecahan Masalah	22
B. Bentuk dan Hasil Kegiatan Pelayanan & Pemberdayaan Masyarakat.....	36
C. Faktor-Faktor Pencapaian Hasil	81
BAB V. PENUTUP	

A.	Kesimpulan	83
B.	Rekomendasi	84
TESTIMONI		
A.	Testimoni masyarakat Kelurahan Ma'rang.....	85
B.	Testimoni mahasiswa KKN Posko Kelurahan Ma'rang	92

BAB I PENDAHULUAN

A. Dasar Pemikiran

Kuliah Kerja Nyata (KKN) adalah bentuk kegiatan pengabdian kepada masyarakat oleh mahasiswa dengan pendekatan lintas keilmuan dan sektoral pada waktu dan daerah tertentu. Pelaksanaan kegiatan KKN biasanya berlangsung antara satu sampai dua bulan dan bertempat di daerah setingkat desa. Direktorat Jenderal Pendidikan Tinggi di Indonesia telah mewajibkan setiap perguruan tinggi untuk melaksanakan KKN sebagai kegiatan intrakurikuler yang memadukan tri dharma perguruan tinggi yaitu: pendidikan, penelitian, dan pengabdian kepada masyarakat.

Kuliah kerja nyata dilaksanakan secara melembaga dan terstruktur sebagai bagian dari pelaksanaan kurikulum pendidikan tinggi, yang wajib diikuti oleh setiap mahasiswa program studi ilmu hukum strata satu (S1) dengan status intrakurikuler wajib.

Kuliah Kerja Nyata sesungguhnya adalah kuliah yang dilakukan dari ruang kelas ke ruang masyarakat. Ruang yang sangat luas dan heterogen dalam menguji teori-teori keilmuan yang telah didapatkan di bangku kuliah. Masyarakat adalah guru kehidupan yang ditemukannya di lokasi KKN.

Teori-teori keilmuan yang didapatkan di bangku kuliah, kemudian diperhadapkan pada fakta-fakta lapangan sebagai salah satu alat menguji kebenaran teori tersebut. Di sinilah dibutuhkan kreatifitas mahasiswa sebagai bagian dari pengembangan diri dan uji nyali sebelum terjun ke masyarakat yang sesungguhnya.

Melalui KKN mahasiswa mengenal persoalan masyarakat yang bersifat "*cross sektoral*" serta belajar memecahkan masalah dengan pendekatan ilmu (interdisipliner). Mahasiswa perlu menelaah dan merumuskan masalah yang dihadapi masyarakat serta memberikan alternatif pemecahannya (penelitian), kemudian membantu memecahkan dan menanggulangi masalah tersebut.

Tujuan besar yang didapatkan oleh mahasiswa dari program Kuliah Kerja Nyata adalah untuk mengoptimalkan pencapaian maksud dan tujuan perguruan tinggi, yakni menghasilkan sarjana yang menghayati permasalahan masyarakat dan mampu memberi solusi

permasalahan secara pragmatis, dan membentuk kepribadian mahasiswa sebagai kader pembangunan dengan wawasan berfikir yang komprehensif.

Sedang, manfaat Kuliah Kerja Nyata yang diharapkan sebagai modal besar bagi mahasiswa dari program wajib ini antara lain agar mahasiswa mendapatkan pemaknaan dan penghayatan mengenai manfaat ilmu, teknologi, dan seni bagi pelaksanaan pembangunan, mahasiswa memiliki skill untuk merumuskan serta memecahkan persoalan yang bersifat “cross sectoral” secara pragmatis ilmiah dengan pendekatan interdisipliner, serta tumbuhnya kepedulian social dalam masyarakat.

Bagi masyarakat dan Pemerintah, program Kuliah Kerja Nyata adalah bagian dari kerja kreatif mahasiswa dalam memberikan bantuan pemikiran dan tenaga dalam pemecahan masalah pembangunan daerah setempat, dalam memperbaiki pola pikir dalam merencanakan, merumuskan, melaksanakan berbagai program pembangunan, khususnya dipedesaan yang kemungkinan masih dianggap baru bagi masyarakat setempat, serta menumbuhkan potensi dan inovasi di kalangan anggota masyarakat setempat dalam upaya memenuhi kebutuhan lewat pemanfaatan ilmu dan teknologi.

Kepentingan lain dari program kuliah kerja nyata ini dapat ditemukan antara lain : Melalui mahasiswa/dosen pembimbing, diperoleh umpan-balik sebagai pengayaan materi kuliah, penyempurnaan kurikulum, dan sumber inspirasi bagi suatu rancangan bentuk pengabdian kepada masyarakat yang lain atau penelitian. Demikian pula, diperolehnya bahan masukan bagi peningkatan atau perluasan kerjasama dengan pemerintahan setempat, termasuk dengan instansi vertikal yang terkait.

B. Gambaran Umum Kelurahan Ma'rang

Kelurahan Ma'rang merupakan salah satu dari 4 kelurahan dan 6 desa yang berada di wilayah kecamatan Ma'rang kabupaten Pangkep yang berjarak sekitar 16.50 km dari ibu kota Pangkep dan 2,10 km dari ibu kota kecamatan. Posisi kelurahan Ma'rang termasuk sebagai dataran rendah karena berada kurang lebih 5 M dari permukaan laut dengan curah hujan berkisar 3.300 mm/thn yang menjadi alasan dan mampu memotivasi masyarakat untuk bekerja secara maksimal dan mencapai hasil yang maksimal serta hasil yang optimal, karena pada umumnya

mata pencaharian masyarakat kelurahan Ma'rang ada pada beberapa sektor pertanian, pertambangan, perindustrian, dan perdagangan.

Luas wilayah kelurahan Ma'rang kabupaten Pangkep yaitu 838 Ha dengan batas wilayah sebagai berikut:

- ✓ Sebelah utara, berbatasan dengan desa Tamangapa
- ✓ Sebelah selatan, berbatasan dengan kelurahan Bonto-Bonto
- ✓ Sebelah barat, berbatasan dengan desa Pitue
- ✓ Sebelah timur, berbatasan dengan desa Alesipitto

Kelurahan Ma'rang juga terdiri atas beberapa lingkungan yakni lingkungan Attangale, lingkungan Ma'rang, dan lingkungan Ujung. Masing-masing lingkungan di kelurahan ma'rang memiliki 2 RW (rukun warga) dan juga 16 Rukun Tetangga (RT). Data ini didukung oleh keadaan demografi kelurahan Ma'rang yakni :

a. Jumlah penduduk :

NO	JENIS KELAMIN	JUMLAH PENDUDUK
1	LAKI-LAKI	2564 ORANG
2	PEREMPUAN	2621 ORANG
3	TOTAL	5185 ORANG

Adapun banyaknya jumlah kartu keluarga (KK) yang ada di kelurahan Ma'rang yakni 1708 KK. Tingkat pendidikan yang ada di kelurahan Ma'rang berdasarkan data penduduk yang telah didapatkan rata-rata memiliki tingkat jenjang pendidikan yakni SMP dan SMA.

b. Mata Pencaharian

Umumnya masyarakat yang ada di kelurahan Ma'rang memiliki lahan kebun, lahan persawahan, dan lahan perikanan. Jumlah mata pencaharian yang dimiliki oleh penduduk yang ada di kelurahan Ma'rang yaitu secara umum berdasarkan kondisi geografis kecamatan Ma'rang sebagian besar penduduknya bermata pencaharian bertani dalam hal ini seperti petani tambak dan bercocok tanam. Selain daripada itu, terdapat mata pencaharian yang lain seperti bidang peternakan, industri, perdagangan dan wiraswasta.

c. Struktur Pemerintahan

Dalam struktur pemerintahan kelurahan Ma'rang terdiri dari satu lurah, sekertaris dan beberapa staff kelurahan.

Bagan Struktur Organisasi Kelurahan Ma'rang

Kelembagaan Masyarakat

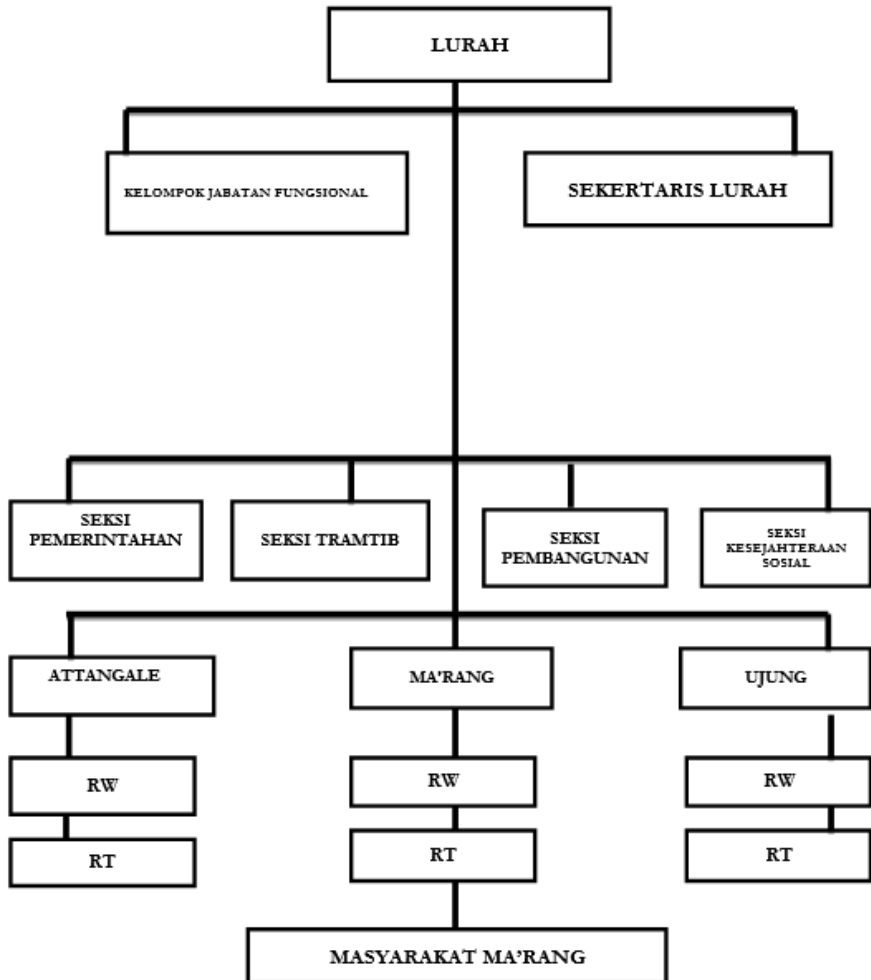

Struktur pemerintahan kelurahan Ma'rang terdiri dari kepala kelurahan BDP, LPM, kepala lingkungan, RT/RW dan *imam* pembantu PPN. Selain dari lembaga pemerintahan juga dapat diketahui bahwa kelembagaan yang dimiliki masyarakat yang ada di kelurahan Ma'rang yaitu kelompok tani dengan jumlah 20 kelompok dan diantaranya empat kelompok wanita tani.

d. Potensi Sumber Daya Alam

Berdasarkan topografi wilayah, kelurahan Ma'rang memiliki wilayah yang cukup luas dan sebagian besar digunakan sebagai lahan sektor pertanian dengan luas lahan 300,45 Ha, lahan untuk hortikultura dengan luas 12,9 Ha dan pada sektor perkebunan dengan luas 225 Ha berdasarkan potensi wilayah kelurahan Ma'rang terdapat beberapa komoditas yang dapat dikembangkan sesuai dengan analisis wilayah dari ketiga sub sektor yaitu: tanaman pangan, pertambakan dan perkebunan karena kondisi sumber daya alam (SDA) yang memadai sehingga mempengaruhi taraf peningkatan ekonomi masyarakat sehingga kelurahan Ma'rang tergolong kelurahan yang maju dari segi perkebunan jeruk yang ada pada wilayah kelurahan Ma'rang.

e. Potensi Sumber Daya Manusia

Sumber daya manusia yang ada di kelurahan Ma'rang mulai dari struktur pemerintahan kelurahan Ma'rang terdapat kepala kelurahan, sekretaris, staff kelurahan 7 orang, honorer K 2 18 orang dan yang bekerja secara sukarela yaitu 4 orang.

C. Permasalahan

Berdasarkan hasil survei tahap awal dan akhir yang dilakukan selama 7 hari ditemukan beberapa masalah yang dapat diinisiasi oleh mahasiswa untuk diselesaikan secara bersama-sama dengan masyarakat selama masa Kuliah Kerja Nyata, diantaranya:

1. Bidang Edukasi :
 - ✓ Kurangnya daya minat belajar pada anak-anak masa wajib sekolah jika tidak ada perlombaan
 - ✓ Minimnya jam tambahan untuk pelajaran khusus
 - ✓ Minimnya usaha masyarakat untuk mampu mengekspansi usaha yang mereka geluti
 - ✓ Kurangnya pemahaman masyarakat kelurahan Ma'rang untuk dapat menemukan jenis usaha baru untuk digeluti
 - ✓ Rendahnya sumber daya manusia
 - ✓ Tenaga professional guru yang sesuai bidang disiplin ilmu masih kurang

- ✓ Kurangnya inisiatif masyarakat untuk memakmurkan masjid
 - ✓ Masih banyak masjid yang kurang terawat kebersihannya
 - ✓ Kurang sumber data yang akurat untuk diketahui bersama oleh masyarakat dikantor kelurahan Ma'rang
 - ✓ Kurangnya kesadaran masyarakat kelurahan Ma'rang untuk dapat menjaga kebersihan lingkungan tempat tinggal mereka
 - ✓ Kurangnya pemahaman masyarakat tentang 8 fungsi keluarga
 - ✓ Pentingnya intensitas penyuluhan tentang bahaya narkoba pada anak-anak
 - ✓ Kurangnya kesadaran pada orang tua dan anak bahwa betapa pentingnya anak untuk mengetahui haknya sejak dini.
2. Bidang Kesehatan :
- ✓ Kurangnya pemahaman anak-anak tentang perilaku hidup bersih dan sehat
 - ✓ Kurangnya penyuluhan kesehatan
 - ✓ Minimnya penggunaan posyandu
 - ✓ Masih kurangnya pengajaran pentingnya sanitasi bagi anak-anak
 - ✓ Masih minimnya jadwal kunjungan petugas kesehatan di lokasi-lokasi yang membutuhkan check kesehatan
 - ✓ Kurangnya inisiatif masyarakat dalam limbah jeruk busuk yang ada di kebun mereka
 - ✓ Kurangnya kesadaran masyarakat untuk menjaga kebersihan
3. Bidang Pembangunan dan Sosial
- ✓ Jauhnya jarak sarana kesehatan dari rumah warga
 - ✓ Kurangnya sarana olahraga
 - ✓ Pentingnya untuk memperbaharui struktur data dan informasi di kantor kelurahan
 - ✓ Tidak adanya papan nama rukun warga di kelurahan Ma'rang
 - ✓ Kurangnya batas-batas kelurahan sebagai penanda daerah kelurahan Ma'rang

- ✓ Kurangnya sarana penerangan dimasing-masing jalan kelurahan atau jalan setapak
- ✓ Tidak adanya fasilitas dalam mengajar TPA di masjid
- ✓ Tidak ada papan nama perkuburan dan jauhnya jarak lokasi tempuh
- ✓ Tidak adanya papan nama Penanda Rukun Tetangga di kelurahan Ma'rang
- ✓ Pemuda kelurahan Ma'rang kurang inisiatif dalam menghasilkan inovasi terbaru untuk mendukung kesejahteraan masyarakat
- ✓ Minimnya penanda nama-nama jalan diseluruh daerah kelurahan Ma'rang
- ✓ Kurangnya sarana dan prasarana untuk meningkatkan kualitas masyarakat terkhusus penanda kelurahan Ma'rang

D. Program Kerja

Program kegiatan Kuliah Kerja Nyata (KKN) Angkatan ke-55 UIN Alauddin Makassar Tahun 2017 Kabupaten Pangkep, kecamatan Ma'rang kelurahan Ma'rang meliputi bidang Edukasi, bidang Pembangunan, bidang Kesehatan dan bidang bidang Keagamaan dan bidang Sosial.

Fokus Permasalahan	Prioritas Program dan Kegiatan
Bidang Edukasi	<ul style="list-style-type: none"> - Kegiatan Belajar dan Mengajar di Sekolah - Penyuluhan 8 Fungsi Keluarga - Pembinaan kegiatan ekstrakurikuler - Bimbingan belajar - Penyuluhan hak anak - Pemutaran film pendidikan pada anak - Pelatihan informasi dan teknologi pada staff kelurahan

	<ul style="list-style-type: none"> - Pelatihan IT pada staff dan tata usaha di sekolah
Bidang Pembangunan	<ul style="list-style-type: none"> - Pengadaan papan nama rukun warga - Pengadaan papan nama jalan - Pengadaan struktur data dan informasi di kantor kelurahan - Pengadaan marga jalan dipinggir jalan sekolah - Pembaharuan wadah air wudhu di masjid - Pembaharuan toilet di lingkungan masjid
Bidang Kesehatan	<ul style="list-style-type: none"> - Penyuluhan Narkoba - Penyuluhan kesehatan tentang perilaku hidup bersih dan sehat (PHBS) di lingkungan posko - Pelatihan dasar mencuci tangan yang baik dan bersih (sanitasi)
Bidang Keagamaan	<ul style="list-style-type: none"> - Pelatihan Qasidah pada anak SDN 7 Ma'rang - Pelatihan adzan, baca tulis Al-Qur'an, ceramah, hafalan surah pendek, dan doa sehari-hari - Mengajar Bahasa Arab pada anak-anak - Festival anak sholeh dan sholeha

Bidang Sosial	<ul style="list-style-type: none"> - Tudang Sipulung dan santap siang bersama staff kelurahan, tokoh agama, masyarakat dan tokoh pemuda - Kerja bakti di posyandu gellenge - Kerja Bakti di Posko Kelurahan Ma'rang - Kerja bakti di 8 masjid sekelurahan Ma'rang - Pertandingan Sepak Takraw - Kerja Bakti di kantor kelurahan - Senam pagi di kantor kelurahan - Observasi Wirausaha - Ramah Tamah
---------------	---

E. Kompetensi Mahasiswa KKN Angk. Ke-55

Mahasiswa KKN Angkatan ke-55 berasal dari berbagai kompetensi keilmuan, yaitu:

Nur Syamsul Rizal S, merupakan mahasiswa Jurusan Pendidikan Bahasa Inggris di Fakultas Tarbiyah dan Keguruan. Selama melaksanakan kuliah kerja nyata ia memiliki kemampuan yakni menjadi kordinator kelurahan, pekerja keras, pembawa acara, keterampilan dalam mengajar serta keterampilan dalam berorganisasi dan melakukan audiensi.

Miftahul Fatra, seorang pemuda yang biasa dipanggil Fatra atau Attar ini, lahir di Makassar pada tanggal 08 Oktober 1995, Mahasiswa UIN Alauddin Makassar yang berasal dari Fakultas Ekonomi & Bisnis Islam jurusan Ilmu Ekonomi. Adapun beberapa kompetensi yang dimiliki dan digunakan selama ber-KKN yakni di bidang sosial kemasyarakatan, pernah jadi MC, Pembaca do'a, Fotografer, bahasa Inggris, dan ber-organisasi.

Muhammad Anhar Rivai A merupakan mahasiswa jurusan peradilan agama, Fakultas syariah dan hukum., Kompetensi keilmuan yang ia miliki ialah bidang literasi, Seni musik dan Keagamaan. Ia juga memiliki keterampilan mengajar.

Muh fitrah, mahasiswa UIN Alauddin Makassar yang berasal dari Fakultas Ekonomi & Bisnis Islam jurusan Ekonomi Islam adapun beberapa kompetensi yang dimiliki selama KKN yakni dibidang keagamaan, Bahasa arab dan proses belajar mengajar, beliau pun suka berolahraga sepak bola dan futsal.

Erwin, merupakan mahasiswa angkatan 2013 yang berasal dari jurusan Pendidikan Bahasa Inggris Fakultas Tarbiyah dan Keguruan adapun beberapa kompetensi yang dimiliki selama KKN yakni dibidang keagamaan, Bahasa inggris dan proses belajar mengajar, beliau pun suka berolahraga seperti jogging, sepak takraw dan futsal.

Sarkiah merupakan mahasiswi jurusan Teknik Informatika, Fakultas Sains dan Teknologi., Kompetensi keilmuan yang ia miliki ialah bidang literasi, bidang pendidikan yaitu Komputer dan Keagamaan. Ia juga memiliki keterampilan memasak dan mengajar.

Nur Apni Oktafiah merupakan mahasiswi jurusan Ilmu Komunikasi, Fakultas Dakwah dan Komunikasi. Mahasiswi ini memiliki kompetensi keilmuan dibidang fotografi, selain itu ia juga memiliki keterampilan ceramah dan masak-memasak.

Nurfaidah Lestari merupakan mahasiswi jurusan Pendidikan Bahasa Inggris di Fakultas Tarbiyah dan Keguruan. Kompetensi keilmuan yang ia miliki ialah di bidang pendidikan yakni mengajar, bidang kesenian yakni tari, bidang olahraga dan bidang lainnya seperti masak memasak.

Marni Binti Making merupakan mahasiswi jurusan Bahasa dan Sastra Inggris, Fakultas Adab dan Humaniora., Kompetensi keilmuan yang ia miliki saat berKKN adalah bidang literasi, Bahasa Inggris dan Keagamaan. Ia juga memiliki keterampilan memasak, bermain volley dan mengajar.

Dwi Anggreni Puspita S, Dwi Anggreni Puspita Sari, merupakan mahasiswi di universitas Islam Negeri Makassar dan

merupakan mahasiswi Jurusan Ekonomi Islam di Fakultas Ekonomi dan Bisnis Islam. Kompetensi yang dia miliki pada bidang kesenian bela diri, memiliki sedikit keahlian dalam masak-memasak. Mengikuti kegiatan ekstra sesuai dengan jurusan yang dia pilih.

Ariyati Baddu Ali, seorang perempuan yang biasa dipanggil Ariyati atau Athi ini, Mahasiswa UIN Alauddin Makassar yang berasal dari Fakultas Sains dan teknologi Islam jurusan Ilmu peternakan. Adapun beberapa kompetensi yang dimiliki dan digunakan selama ber-KKN yakni di bidang sosial kemasyarakatan, pernah jadi panutan untuk warga, mengajar, memasak, dan berbagai pengalaman tentang ternak atau pakan ternak.

BAB II METODE PELAKSANAAN PROGRAM

A. Metode Intervensi Sosial

Intervensi sosial dapat diartikan sebagai cara atau strategi memberikan bantuan kepada masyarakat (individu, kelompok, dan komunitas). Intervensi sosial merupakan metode yang digunakan dalam praktik di lapangan pada bidang pekerjaan sosial dan kesejahteraan sosial. pekerjaan sosial merupakan metode yang digunakan dalam praktik di lapangan pada bidang pekerjaan sosial dan kesejahteraan sosial dan kesejahteraan sosial adalah dua bidang yang bertujuan meningkatkan kesejahteraan seseorang melalui upaya memfungsikan kembali fungsi sosialnya.

Intervensi sosial adalah upaya perubahan terencana terhadap individu, kelompok, maupun komunitas. Dikatakan perubahan terencana agar upaya bantuan yang diberikan dapat dievaluasi dan diukur keberhasilan. Intervensi sosial dapat pula diartikan sebagai suatu upaya untuk memperbaiki keberfungsian sosial dari kelompok sasaran perubahan, dalam hal ini, individu, keluarga, dan kelompok. Keberfungsian sosial menunjuk pada kondisi dimana seseorang dapat berperan sebagaimana seharusnya sesuai dengan harapan lingkungan dan peran yang dimilikinya.

KKN UIN Alauddin Angkatan ke-53 menggunakan metode intervensi sosial dalam melakukan pendekatan kepada warga masyarakat di Desa Samangki sebagai salah satu metode dalam mengatasi masalah sosial dan sumber daya manusia (SDM) di Desa Samangki. Melalui pendekatan inilah bisa diketahui kemampuan dan kebutuhan masyarakat desa.

Langkah awal yang dilakukan yaitu dengan melakukan survey ke masyarakat. Berbaur bersama mereka dan mendengarkan segala keluhan mereka. Menanyakan informasi tentang kondisi ekonomi, pendidikan, serta sosial dan masyarakat desa. Dari informasi tersebut kemudian dapat diketahui kemampuan yang dimiliki dan apa saja yang dibutuhkan oleh masyarakat dapat dikembangkan. Kemudian direalisasikan dengan membuat program kerja mencakup hal-hal yang dibutuhkan dengan menitikberatkan pada program keagamaan.

Hal ini dilakukan dengan melihat masih kurangnya kesadaran masyarakat dalam melaksanakan perintah Allah. Seperti, mengajar mengaji, menghafal surah-surah pendek, melatih adzan, melakukan pelatihan qasidah sebagai salah satu bentuk seni Islami, pelatihan penyelenggaraan jenazah, membuat papan nama dusun sebagai pembatas antar satu dusun dengan dusun lainnya, pembuatan papan nama kuburan. Disamping itu, juga melakukan Penyuluhan kesehatan, penyuluhan pertanian, bersama-sama masyarakat bekerjasama menyingkirkan pohon-pohon tumbang di tengah jalan, melakukan pembinaan kepramukaan, pembinaan di sekolah-sekolah, dan lain sebagainya.

Dari pelaksanaan program-program itulah pendekatan terhadap masyarakat desa dilakukan dan diharapkan mampu memberikan pengetahuan dan kemampuan yang bisa digunakan untuk memperbaiki kesejahteraan dan sumber daya manusia masyarakat desa.

1. Tujuan Intervensi sosial

Tujuan utama dari intervensi sosial adalah memperbaiki fungsi sosial orang (individu, kelompok, masyarakat) yang merupakan sasaran perubahan ketika fungsi sosial seseorang berfungsi dengan baik, diasumsikan bahwa kondisi sejahtera akan, semakin mudah dicapai. Kondisi sejahtera dapat terwujud manakala jarak antara harapan dan kenyataan tidak terlalu lebar. melalui intervensi sosial hambatan-hambatan sosial yang dihadapi kelompok sasaran perubahan akan diatasi. Dengan kata lain, intervensi sosial berupa memperkecil jarak antara harapan lingkungan dengan kondisi riil klien.

2. Fungsi Intervensi

Fungsi dilakukannya dalam pekerjaan sosial, diantaranya:

1. Mencari penyelesaian dari masalah secara langsung yang tentunya dengan metode pekerjaan sosial.
2. Menghubungkan kelayan dengan system sumber
3. Membantu kelayan menghadapi masalahnya
4. Menggali potensi dari dalam diri kelayan sehingga bisa membantunya untuk menyelesaikan masalahnya

3. Tahapan dalam intervensi

Menurut pincus dan minahan,intervensial sosial meliputi tahapan sebagai berikut:

- 1) Penggalan masalah,merupakan tahap di mana pekerja sosial mendalami situasi dan masalah klien atau sasaran perubahan.Tujuan dari tahap penggalan masalah adalah membantu pekerja sosial dalam memahami,mengindetifikasi,dan menganalisis factor-faktor relevan terkait situasi dan masalah tersebut,pekerja sosial dapat memutuskan masalah apa yang akan ia selesaikan,tujuan dari upaya perubahan,dan cara mencapai tujuan.panggilan masalah apa yang akan ia selesaikan,tujuan dari upaya perubahan,dan cara mencapai tujuan.penggalan masalah terdiri dari beberapa konten,di antaranya
 - ✓ Identifikasi dan penentuan masalah
 - ✓ Analisis dinamika situasi sosial
 - ✓ Menentukan tujuan dan target
 - ✓ Menentukan tugas dan strategi
 - ✓ Stalibilitas upaya perubahan
- 2) Pengumpulan data,merupakan tahap di mana pekerja sosial mengumpulkan informasi yang dibutuhkan terkait masalah yang akan diselesaikan.dalam memalukan pengumpulan data,terdapat tiga cara yang dapat dilakukan yaitu:pertanyaan,observasi,penggunaan data tertulis.
- 3) Melakukan kontak awal
- 4) Negosiasi kontrak, merupakan tahap di mana pekerja sosial menyempurnakan tujuan melalui kontrak pelibatan klien atau sasaran perubahan dalam upaya perubahan
- 5) Membentuk sistem aksi,merupakan tahap dimana pekerja sosial menentukan system aksi apa saja yang akan terlibat dalam upaya perubahan.
- 6) Menjaga dan mengkoordinasi sistem aksi,merupakan tahap dimana pekerja sosial melibatkan pihak-pihak yang berpengaruh terhadap tercapainya tujuan perubahan.
- 7) Memberikan pengaruh
- 8) Terminasi

4. Jenis-jenis pelayanan yang diberikan adalah:

1) Pelayanan sosial

Pelayanan sosial diberikan kepada klien dalam rangka menciptakan hubungan sosial dan penyuaian sosial secara serasi dan harmonis diantara lansia, lansia dan keluarganya, lansia dan petugas serta masyarakat sekitar.

2) Pelayanan fisik

Pelayanan fisik diberikan kepada klien dalam rangka memperkuat daya tahan fisik pelayanan ini diberikan dalam bentuk pelayanan kesehatan fisioterapi, penyediaan menu makanan tambahan klinik lansia, kebugaran sarana dan prasarana hidup sehari-hari dan sebagainya.

B. Pendekatan dalam Pemberdayaan Masyarakat

Pengertian Problem Solving

Problem solving adalah suatu proses mental dan efektif dalam menemukan masalah dan memecahkan berdasarkan data dan informasi yang akurat, sehingga dapat diambil kesimpulan yang tetap dan cermat. Problem solving yaitu suatu pendekatan dengan cara problem identification untuk ke tahap sythesis kemudian dianalisis yaitu pemilihan seluruh masalah sehingga mencapai tahap aplikasion selanjutnya completion untuk mendapatkan solution dalam penyelesaian masalah tersebut. Pendapat lain problem solving adalah suatu pendekatan dimana langkah-langkah berikutnya sampai penyelesaian akhir lebih bersifat kuantitatif yang umum sedangkan langkah-langkah berikutnya sampai dengan penyelesaian akhir lebih bersifat kuantitatif dan spesifik.

C. Penyuluhan

Penyuluhan berasal dari kata “suluh” yang berarti “obor” atau “pelita” atau “yang memberi terang”. Dengan penyuluhan diharapkan terjadi peningkatan pengetahuan, keterampilan dan sikap. Pengetahuan dikatakan meningkat bila terjadi perubahan dari tidak tahu menjadi tahu dan yang sudah tahu menjadi lebih tahu. Keterampilan dikatakan meningkat bila terjadi perubahan dari yang tidak mampu menjadi mampu melakukan suatu pekerjaan yang bermanfaat. Sikap dikatakan meningkat, bila terjadi perubahan dari yang tidak mau menjadi mau memanfaatkan kesempatan-kesempatan yang diciptakan.

Penyuluhan Sebagai Proses Perubahan Perilaku

Penyuluhan adalah proses perubahan perilaku di kalangan masyarakat agar mereka tahu, mau dan mampu melakukan perubahan demi tercapainya peningkatan produksi, pendapatan/keuntungan dan perbaikan kesejahteraannya. Dalam perkembangannya, pengertian tentang penyuluhan tidak sekadar diartikan sebagai kegiatan penerangan, yang bersifat searah (one way) dan pasif. Tetapi, penyuluhan adalah proses aktif yang memerlukan interaksi antara penyuluh dan yang disuluh agar terbangun proses perubahan “perilaku” (behaviour) yang merupakan perwujudan dari: pengetahuan, sikap, dan ketrampilan seseorang yang dapat diamati oleh orang/pihak lain, baik secara langsung (berupa: ucapan, tindakan, bahasa-tubuh, dll) maupun tidak langsung (melalui kinerja dan atau hasil kerjanya).

Dengan kata lain, kegiatan penyuluhan tidak berhenti pada “penyebar-luasan informasi/inovasi”, dan “memberikan penerangan”, tetapi merupakan proses yang dilakukan secara terus-menerus, sekuat-tenaga dan pikiran, memakan waktu dan melelahkan, sampai terjadinya perubahan perilaku yang ditunjukkan oleh penerima manfaat penyuluhan (beneficiaries) yang menjadi “klien” penyuluhan”.

Penyuluhan Sebagai Proses Belajar/Proses Belajar

Penyuluhan sebagai proses pendidikan atau proses belajar diartikan bahwa, kegiatan penyebar-luasan informasi dan penjelasan yang diberikan dapat merangsang terjadinya proses perubahan perilaku yang dilakukan melalui proses pendidikan atau kegiatan belajar. Artinya, perubahan perilaku yang terjadi/dilakukan oleh sasaran tersebut berlangsung melalui proses belajar. Hal ini penting untuk dipahami, karena perubahan perilaku dapat dilakukan melalui beragam cara, seperti: pembujukan, pemberian insentif/hadiah, atau bahkan melalui kegiatan-kegiatan pemaksaan (baik melalui penciptaan lingkungan fisik maupun social-ekonomi, maupun pemaksaan melalui aturan dan ancaman-ancaman).

Berbeda dengan perubahan perilaku yang dilakukan bukan melalui pendidikan, perubahan perilaku melalui proses belajar biasanya berlangsung lebih lambat, tetapi perubah-annya relatif lebih kekal. Perubahan seperti itu, baru akan meluntur kembali, manakala ada pengganti atau sesuatu yang dapat menggantikannya, yang memiliki keunggulan-keunggulan “baru” yang diyakininya memiliki manfaat lebih, baik secara ekonomi maupun non-ekonomi.

Lain halnya dengan perubahan perilaku yang terjadi karena bujukan/hadiah atau pemaksaan, perubahan tersebut biasanya dapat terjadi dalam waktu yang relatif singkat, tetapi lebih cepat pula meluntur, yaitu jika bujukan/hadiah/pemaksaan tersebut dihentikan, berhenti atau tidak mampu lagi melanggengkan kegiatannya

Penyuluhan Sebagai Proses Perubahan Sosial

Penyuluhan tidak sekadar merupakan proses perubahan perilaku pada diri seseorang, tetapi merupakan proses perubahan sosial, yang mencakup banyak aspek, termasuk politik dan ekonomi yang dalam jangka panjang secara bertahap mampu diandalkan menciptakan pilihan-pilihan baru untuk memper-baiki kehidupan masyarakatnya.

Yang dimaksud dengan perubahan sosial di sini adalah, tidak saja perubahan (perilaku) yang berlangsung pada diri seseorang, tetapi juga perubahan-perubahan hubungan antar individu dalam masyarakat, termasuk struktur, nilai-nilai, dan pranata sosialnya, seperti: demokratisasi, transparansi, supremasi hukum, dll.

Penyuluhan Sebagai Proses Rekayasa Sosial (Social Engineering)

Sejalan dengan pemahaman tentang penyuluhan sebagai proses perubahan sosial yang dikemukakan di atas, penyuluhan juga sering disebut sebagai proses rekayasa sosial (social engineering) atau segala upaya yang dilakukan untuk menyiapkan sumberdaya manusia agar mereka tahu, mau dan mampu melaksanakan peran sesuai dengan tugas pokok dan fungsinya dalam sistem sosialnya masing-masing.

Karena kegiatan rekayasa-sosial dilakukan oleh ”pihak luar”, maka rekayasa sosial bertujuan untuk terwujudnya proses perubahan sosial demi terciptanya kondisi sosial yang diinginkan oleh pihak-luar (perekayasa). Pemahaman seperti itu tidak salah, tetapi tidak dapat sepenuhnya dapat diterima. Sebab, rekayasa-sosial yang pada dasarnya dimaksudkan untuk memperbaiki kehidupan dan kesejahteraan kelompok-sasarannya, seringkali dapat berakibat negatif, manakala hanya mengacu kepada kepentingan perekayasa, sementara masyarakat dijadikan korban pemenuhan kehendak perekayasa.

Penyuluhan Sebagai Proses Pemasaran Sosial (Social Marketing)

Yang dimaksud dengan “pemasaran sosial” adalah penerapan konsep dan atau teori-teori pemasaran dalam proses perubahan sosial. Berbeda dengan rekayasa-sosial yang lebih berkonotasi untuk

“membentuk” (to do to) atau menjadikan masyarakat menjadi sesuatu yang “baru” sesuai yang dikehendaki oleh perekayasa, proses pemasaran sosial dimaksudkan untuk “menawarkan” (to do for) sesuatu kepada masyarakat. Jika dalam rekayasa-sosial proses pengambilan keputusan sepenuhnya berada di tangan perekayasa, pengambilan keputusandalam pemasaran-sosial sepenuhnya berada di tangan masyarakat itu sendiri.

Penyuluhan Sebagai Proses Pemberdayaan Masyarakat (Community Empowerment)

Magono Slamet (2000) menegaskan bahwa inti dari kegiatan penyuluhan adalah untuk memberdayakan masyarakat. Memberdayakan berarti memberi daya kepada yang tidak berdaya dan atau mengembangkan daya yang sudah dimiliki menjadi sesuatu yang lebih bermanfaat bagi masyarakat yang bersangkutan. Dalam konsep pemberdayaan tersebut, terkandung pemahaman bahwa pemberdayaan tersebut diarahkan terwujudnya masyarakat madani (yang beradab) dan mandiri dalam pengertian dapat mengambil keputusan (yang terbaik) bagi kesejahteraannya sendiri.

Penyuluhan Sebagai Proses Penguatan Kapasitas (Capacity Strengthening)

Yang dimaksud dengan penguatan kapasitas di sini, adalah penguatan kemampuan yang dimiliki oleh setiap individu (dalam masyarakat), kelembagaan, maupun hubungan atau jejaring antar individu, kelompok organisasi sosial, serta pihak lain di luar sistem masyarakatnya sampai di aras global. Kemampuan atau kapasitas masyarakat, diartikan sebagai daya atau kekuatan yang dimiliki oleh setiap individu dan masyarakatnya untuk memobilisasi dan memanfaatkan sumber-daya yang dimiliki secara lebih berhasil-guna (efektif) dan berdaya-guna (efisien) secara berkelanjutan.

Dalam hubungan ini, kekuatan atau daya yang dimiliki setiap individu dan masyarakat bukan dalam arti pasif tetapi bersifat aktif yaitu terus menerus dikembangkan/dikuatkan untuk “memproduksi” atau menghasilkan sesuatu yang lebih bermanfaat.

Penyuluhan Sebagai Proses Komunikasi Pembangunan

Sebagai proses komunikasi pembangunan, penyuluhan tidak sekadar upaya untuk menyampaikan pesan-pesan pembangunan, tetapi yang lebih penting dari itu adalah, untuk menumbuh-kembangkan partisipasi masyarakat dalam pembangunan.

C. Focus Group Discussion (Diskusi Kelompok Terarah)

Diskusi Kelompok Terarah atau Focus Group Discussion merupakan suatu proses pengumpulan informasi mengenai suatu masalah tertentu yang sangat spesifik. Henning dan Columbia (1990) menjelaskan bahwa diskusi kelompok terarah adalah wawancara dari sekelompok kecil orang yang dipimpin seorang narasumber atau moderator yang mendorong peserta untuk berbicara terbuka dan spontan tentang hal yang dianggap penting dan berkaitan dengan topik saat itu. Menurut Andi Prastowo (2008) Diskusi Kelompok Terarah merupakan suatu bentuk penelitian kualitatif dimana sekelompok orang dimintai pendapatnya mengenai suatu produk, konsep, layanan, ide, iklan, kemasan / situasi kondisi tertentu.

Tujuan dari Diskusi Kelompok Terarah itu sendiri adalah untuk memperoleh masukan atau informasi mengenai permasalahan yang bersifat lokal dan spesifik. Penyelesaian masalah ini ditentukan oleh pihak lain setelah informasi berhasil dikumpulkan dan dianalisis. Karakteristik Diskusi Kelompok Terarah adalah (1) Jumlah peserta Diskusi terbatas, dengan tujuan agar setiap peserta mendapat kesempatan untuk berbicara, mengemukakan pendapat dan terlibat aktif dalam diskusi, (2) Peserta diskusi berasal dari satu populasi sasaran yang sama atau kelompok homogen, dengan ciri-ciri yang sama, ditentukan dari tujuan penelitian.

Prinsip yang harus dipegang teguh dalam Diskusi Kelompok Terarah adalah:

1. FGD adalah Kelompok Diskusi, bukan wawancara atau obrolan. Ciri khas metode riset FGD yang tidak dimiliki oleh metode penelitian kualitatif lain (baik wawancara mendalam maupun observasi) adalah adanya interaksi.
2. FGD adalah Group, bukan individu. Sehingga, agar dinamika kelompok berjalan lancar, setiap anggota kelompok terlibat secara aktif.
3. FGD adalah diskusi terfokus, bukan diskusi bebas. Tidak hanya terfokus pada Interaksi dan Dinamika Kelompok, namun pula terfokus pada Tujuan Diskusi.

Ada beberapa alasan mengapa Diskusi Kelompok Terarah dipilih adalah:

- ✓ Adanya keyakinan bahwa masalah yang diteliti tidak dapat dipahami dengan metode survei atau wawancara.

- ✓ Untuk memperoleh data kualitatif yang bermutu dalam waktu yang relatif singkat.
- ✓ Sebagai metode yang dirasa cocok bagi permasalahan yang bersifat sangat lokal dan spesifik oleh karena itu FGD yang melibatkan masyarakat setempat dipandang sebagai pendekatan yang paling serasi.
- ✓ Untuk menumbuhkan peranan memilih dari masyarakat yang diteliti, sehingga pada peneliti memberikan rekomendasi, dengan mudah masyarakat mau menerima rekomendasi tersebut. Syarat agar Diskusi Kelompok Terarah dapat berjalan lancar adalah: Setiap Diskusi Kelompok Terarah membutuhkan 1 (satu) orang moderator, 1 (satu) pencatat proses, 1 (satu) pengembang peserta dan 1 (satu) atau 2 (dua) orang logistik dan blocker.
- ✓

Tugas utama moderator atau fasilitator adalah :

1. Menjamin terbentuknya suasana yang akrab , saling percaya dan yakin diantar peserta. Peserta harus saling diperkenalkan.
2. Menerangkan tatacara berinteraksi dengan menekankan bahwa semua pendapat dan sasaran mempunyai nilai yang sama dan sama pentingnya dan tidak ada jawaban yang benar atau salah.
3. Cukup mengenal permasalahannya sehingga dapat mengajukan pertanyaan yang sesuai dan bersifat memancing peserta untuk berfikir. Perlu adanya garis besar topik yang akan didiskusikan untuk menentukan arah diskusi.
4. Moderator harus bersikap santai, antusias, lentur, terbuka terhadap saran-saran, bersedia diinterogasi, bersabar dan harus dapat mengendalikan suaranya.
5. Memperhatikan keterlibatan peserta, tidak boleh berpihak atau membiarkan beberapa orang tertentu memonopoli diskusi dan memastikan bahwa setiap orang mendapat kesempatan yang cukup untuk berbicara.
6. Memperhatikan komunikasi atau tanggapan yang berupa bahasa tubuh atau non verbal.
7. Mendengarkan diskusi sebaik-baiknya sambil memperhatikan waktu dan mengarahkan pembicaraan agar dapat berpindah dengan lancar dan tepat pada waktunya sehingga semua masalah dapat dibahas sepenuhnya. Lama pertemuan tidak lebih dari 90 menit, untuk menghindari kelelahan.
8. Peserta diskusi adalah orang dari populasi sasaran terpilih secara acak sehingga dapat mewakili populasi sasaran. Tetapi seringkali

cara ini tidak mungkin dilakukan atau tidak diinginkan karena adanya keterbatasan ekonomi, demografis atau kebudayaan, maka lebih baik membentuk kelompok yang umumnya, yaitu dengan menyaring berdasarkan karakteristik tertentu.

BAB III KONDISI KELURAHAN MA'RANG

A. Kondisi Kelurahan Ma'rang

Kelurahan Ma'rang merupakan salah satu dari 4 kelurahan dan 6 desa yang berada di wilayah kecamatan Ma'rang kabupaten Pangkep yang berjarak sekitar 16.50 km dari ibu kota Pangkep dan 2,10 km dari ibu kota kecamatan. Posisi kelurahan Ma'rang termasuk sebagai dataran rendah karena berada kurang lebih 5 M dari permukaan laut dengan curah hujan berkisar 3.300 mm/thn yang menjadi alasan dan mampu memotivasi masyarakat untuk bekerja secara maksimal dan mencapai hasil yang maksimal serta hasil yang optimal, karena pada umumnya mata pencaharian masyarakat kelurahan Ma'rang ada pada beberapa sektor pertanian, pertambangan, perindustrian, dan perdagangan.

Luas wilayah kelurahan Ma'rang kabupaten Pangkep yaitu 838 Ha dengan batas wilayah sebagai berikut:

- ✓ Sebelah utara, berbatasan dengan desa Tamangapa
- ✓ Sebelah selatan, berbatasan dengan kelurahan Bonto-Bonto
- ✓ Sebelah barat, berbatasan dengan desa Pitue
- ✓ Sebelah timur, berbatasan dengan desa Alesipitto

Kelurahan Ma'rang juga terdiri atas beberapa lingkungan yakni lingkungan Attangale, lingkungan Ma'rang, dan lingkungan Ujung. Masing-masing lingkungan di kelurahan ma'rang memiliki 2 RW (rukun warga) dan juga 16 Rukun Tetangga (RT). Data ini didukung oleh keadaan demografi kelurahan Ma'rang yakni :

B. Jumlah penduduk

NO	JENIS KELAMIN	JUMLAH PENDUDUK
1	LAKI-LAKI	2564 ORANG
2	PEREMPUAN	2621 ORANG
3	TOTAL	5185 ORANG

Adapun banyaknya jumlah kartu keluarga (KK) yang ada di kelurahan Ma'rang yakni 1708 KK. Tingkat pendidikan yang ada di kelurahan Ma'rang berdasarkan data penduduk yang telah didapatkan rata-rata memiliki tingkat jenjang pendidikan yakni SMP dan SMA.

C. Mata Pencaharian

Umumnya masyarakat yang ada di kelurahan Ma'rang memiliki lahan kebun, lahan persawahan, dan lahan perikanan. Jumlah mata pencaharian yang dimiliki oleh penduduk yang ada di kelurahan Ma'rang yaitu secara umum berdasarkan kondisi geografis kecamatan Ma'rang sebagian besar penduduknya bermata pencaharian bertani dalam hal ini seperti petani tambak dan bercocok tanam. Selain daripada itu, terdapat mata pencaharian yang lain seperti bidang peternakan, industri, perdagangan dan wiraswasta.

BAB IV

DESKRIPSI HASIL PELAYANAN DAN PEMBERDAYAAN DI KELURAHAN MA'RANG

A. Kerangka Pemecahan Masalah

Dalam mempermudah analisis terhadap satu per satu permasalahan desa dapat dilakukan dengan menggunakan metode Analisis SWOT (Strengths, Weakness, Opportunities, and Threats). Metode analisis SWOT adalah metode praktis yang digunakan untuk mencari tahu kekuatan, kelemahan, kesempatan dan hambatan dari setiap permasalahan. Dalam suatu permasalahan, dapat digali kekuatan atau potensi yang sudah dimiliki, kemudian dicari kelemahan yang ada sehingga hal tersebut menjadi suatu permasalahan. Lebih jauh lagi, upaya pemecahan masalah digali melalui kesempatan atau dukungan suportif yang dimiliki serta meluruskan hambatan yang ada. Penjelasan permasalahan desa melalui metode analisis SWOT akan diuraikan per dusun atau per lokasi binaan KKN, yaitu :

a. Bidang Edukasi

Matrik SWOT 01 Bidang Edukasi			
STRENGTHS	WEAKNESS	OPPORTUNITIES	THREATS
Kepala sekolah dan seluruh guru mata pelajaran sangat mendukung kegiatan kami ini. Murid-murid sekolah yang di tempati mengajar sangat mengapresiasi kehadiran kami selaku mahasiswa KKN.	Dalam proses belajar mengajar kadang kala materi baru sempat dipelajari, ketika kita berada dalam kelas karena dengan alasan buku pelajaran siswa dilarang untuk dibawa pulang ke posko.	Dengan ada wadah ini kita sebagai mahasiswa mempunyai kesempatan untuk mengimplementasikan ilmu yang didapatkan dikampus sekaligus dapat merealisasikan program kerja kami.	Jarak yang lumayan jauh antara posko dan sekolah-sekolah yang ada di kelurahan Ma'rang sehingga mengakibatkan adanya sedikit kendala dalam mengakomodir - teman-teman yang mempunyai tugas untuk mengajar pada hari itu.

Dari matrik SWOT diatas, maka kelompok kami menyusun program sebagai berikut:

- **Kelas mengabdikan dan menginspirasi (KAMI)**

Matrik SWOT 01 Bidang Edukasi			
STRENGTHS	WEAKNESS	OPPORTUNITIES	THREATS
<p>- Kepala sekolah dan seluruh guru mata pelajaran sangat mendukung kegiatan kami ini. Murid-murid sekolah yang di tempat mengajar sangat mengapresiasi kehadiran kami selaku mahasiswa KKN.</p>	<p>- Dalam proses belajar mengajar kadang kala materi baru sempat dipelajari, ketika kita berada dalam kelas karena dengan alasan buku pelajaran siswa dilarang untuk dibawah pulang ke posko.</p>	<p>- Dengan ada wadah ini kita sebagai mahasiswa mempunyai kesempatan untuk mengimplementasikan ilmu yang didapatkan dikampus sekaligus dapat merealisasikan program kerja kami.</p>	<p>- Jarak yang lumayan jauh antara posko dan sekolah-sekolah yang ada di kelurahan Ma'rang sehingga mengakibatkan adanya sedikit kendala dalam mengakomodir - teman-teman yang mempunyai tugas untuk mengajar pada hari itu.</p>
<p>Dari matrik SWOT diatas, maka kelompok kami menyusun program sebagai berikut:</p> <ul style="list-style-type: none"> - Kelas mengabdikan dan menginspirasi (KAMI) 			

MATRIK SWOT 01 BIDANG EDUKASI			
STRENGTHS	WEAKNESS	OPPORTUNITIES	THREATS
Antusiasme dari masyarakat untuk mengikuti penyuluhan -Tokoh pemuda sangat mendukung dan mewadahi kegiatan penyuluhan	- Masyarakat sulit dikumpulkan karena banyaknya aktivitas di luar rumah. - Kondisi cuaca yang selalu menghambat sehingga kegiatan selalu tertunda	Tersedianya (SDM) mahasiswa yang memiliki kompetensi mengajar dan menjadi pemateri	- Susahnya menyatukan waktu antara pemateri dan masyarakat dalam penentuan waktu kegiatan. - Susahnya menyatukan bahasa antara pemateri dan masyarakat
<p>Dari matrik SWOT diatas, maka kelompok kami menyusun program sebagai berikut:</p> <ul style="list-style-type: none"> - Capacity Building (Penyuluhan tentang 8 Fungsi Keluarga) - Capacity Building (Penyuluhan tentang 10 Hak Anak) 			

MATRIK SWOT 01 BIDANG EDUKASI			
STRENGTHS	WEAKNESS	OPPORTUNITIES	THREATS
- Antusiasme dari masyarakat untuk mengikuti pelatihan IT -Tokoh pemimpin di kelurahan ma'rang sangat	- Masyarakat sulit memahami materi yang di ajarkan karena kurangnya minat baca dan kurangnya sumber daya untuk memenuhi kebutuhan mengajar seperti komputer dan	- Tersedianya SDM mahasiswa yang memiliki kompetensi mengajar dan menjadi pemateri.	- Susahnya menyatukan waktu antara pemateri dan masyarakat dalam penentuan waktu kegiatan. - Susahnya menyatukan bahasa antara

mendukung dan memwadahi kegiatan pelatihan IT	buku – buku tentang komputer. - Kondisi cuaca yang selalu menghambat sehingga kegiatan selalu tertunda. - Jarak yang cukup jauh dan kendaraan yang kurang memadai sehingga membuat kegiatan ini selalu tertunda.		pemateri dan masyarakat
<p>Dari matrik SWOT diatas, maka kelompok kami menyusun program sebagai berikut:</p> <ul style="list-style-type: none"> - Pelatihan IT (Microsoft office word da Microsoft office excel) pada staff kelurahan dan staff tata usaha sekolah 			

b. Bidang Pembangunan

MATRIK SWOT 02 BIDANG PEMBANGUNAN			
STRENGTHS	WEAKNESS	OPPORTUNITIES	THREATS
-Tokoh pemimpin dikelurahan ma'rang sangat mendukung dalam pengadaan souvenir project	- Jarak yang cukup jauh dan kendaraan yang kurang memadai sehingga membuat kegiatan ini selalu tertunda.	- Tersedianya SDM mahasiswa yang memiliki kompetensi dalam pembuatan sovioner project(Struktur data dan informasi)	- Susahnya untuk memperbaharui barang yang telah ada maka dari itu jalan satu-satunya membuat pengadaan struktur data dan informasi

			yang baru untuk diserahkan ke kantor kelurahan.
<p>Dari matrik SWOT diatas, maka kelompok kami menyusun program sebagai berikut:</p> <ul style="list-style-type: none"> - Pengadaan souvenir project(papan struktur dan data informasi) 			

MATRIK SWOT 05 BIDANG PEMBANGUNAN			
STRENGHTS	WEAKNESS	OPPORTUNITIES	THREATS
<p>- Mampu menjadi wadah air wudhu tampak baru dan juga mampu menjadikan toilet umum mesjid Nampak bersih dan indah dipadang mata serta layak untuk digunakan.</p>	<p>-Kurangnya partisipasi serta perhatian dari masyarakat untuk turut andil dalam pembaharuan wadah air wudhu dan toilet umum mesjid.</p>	<p>-Tersedianya SDM mahasiswa yang memiliki kompetensi dalam perbaharui wadah tempat air wudhu dan toilet umum di masjid sehingga program kerjanya cepat terlaksana.</p>	<p>- Warna dasar dari wadah air wudhu yang sangat mencolok sehingga perlunya dilakukan tahap pengecatan dua kali dalam masa pembaharuan warna cat serta dinding dari toilet umum yang nyatanya masih keras dan kasar pada dinding luar maupun dalamnya.</p>
<p>Dari matrik SWOT diatas, maka kelompok kami menyusun program sebagai berikut:</p> <ul style="list-style-type: none"> - Pembaharuan wadah air wudhu di masjid - Pembaharuan toilet umum di lingkungan masjid 			

MATRIK SWOT 02 BIDANG PEMBANGUNAN

STRENGTHS	WEAKNESS	OPPORTUNITIES	THREATS
<ul style="list-style-type: none"> - Semangat dan antusiasme dari masyarakat sangat tinggi dalam pengadaan papan nama rukun warga (RW) ini sangat tinggi sehingga membuat mahasiswa semangat dalam menyelesaikannya. -Tokoh masyarakat sangat mendukung atas program kerja yang di usungkan. 	<ul style="list-style-type: none"> - Jarak yang cukup jauh, dan beberapa tempat atau lokasi yang tidak di ketahui. - Nama Tokoh masyarakat yang tidak sesuai dengan daftar yang telah di berikan. - Cuaca yang tidak mendukung dalam melakukan pelaksanaan program kerja ini. 	<ul style="list-style-type: none"> - Tersedianya SDM mahasiswa dan masyarakat sekitar dalam melaksanakan program kerja tersebut. 	<ul style="list-style-type: none"> - Waktu pengerjaan dan pemasangan yang tidak menentu karena tergantung pada factor situasi dan kondisi yang ada pada kelurahan ma'rang.

Dari matrik SWOT diatas, makakelompok kami menyusun program sebagaiberikut:

- **Mengenal Batas-Batas Lingkungan Kelurahan.**

Matrik SWOT 05 BIDANG EDUKASI

STRENGTHS	WEAKNESS	OPPORTUNITIES	THREATS
<p>- Semangat dan antusiasme dari masyarakat sangat tinggi dalam pengadaan papan nama jalan dan marga jalan dipinggir sekolah ini sangat tinggi sehingga membuat mahasiswa semangat dalam menyelesaikannya.</p> <p>- Tokoh masyarakat sangat mendukung atas program kerja yang di usungkan</p>	<p>-kurangnya perhatian masyarakat akan lokasi penempatan yang baik terhadap papan nama jalan dan marga jalan di pinggir sekolah</p> <p>- Cuaca yang tidak mendukung dalam melakukan pelaksanaan program kerja ini.</p>	<p>- Tersedianya SDM mahasiswa dan masyarakat sekitar dalam melaksanakan program kerja tersebut.</p>	<p>- Papan nama jalan serta marga jalan pinggir sekolah yang dibuat tidak Nampak jika dari kejauhan karena ukuran yang kurang memadai.</p>
<p>Dari matrik SWOT diatas, makakelompok kami menyusun program sebagaiberikut:</p> <ul style="list-style-type: none"> - Pengadaan Papan nama jalan di jalan kelurahan dan Marga Jalan di pinggir sekolah. 			

c. Bidang Kesehatan

MATRIK SWOT 03BIDANG KESEHATAN			
STRENGTHS	WEAKNESS	OPPORTUNITIES	THREATS
<ul style="list-style-type: none"> - Antusiasme dari masyarakat untuk mengikuti penyuluhan -Tokoh pemuda sangat mendukung dan mewadahi kegiatan penyuluhan 	<ul style="list-style-type: none"> - Masyarakat sulit dikumpulkan karena banyaknya aktivitas di luar rumah. - Kondisi cuaca yang selalu menghambat sehingga kegiatan selalu tertunda - Masih perlunya penjelasan lebih mendetail terkait penyuluhan yang dibawakan - Harus memperhatikan bahwa adakah reaksi umpan balik dari peserta sehingga mampu interaktif. 	<ul style="list-style-type: none"> - Tersedianya (SDM) mahasiswa yang memiliki kompetensi mengajar dan menjadi pemateri pada penyuluhan terkait. 	<ul style="list-style-type: none"> - Susahnya menyatukan waktu antara pemateri dan masyarakat dalam penentuan waktu kegiatan. - Susahnya menyatukan bahasa antara pemateri dan peserta kegiatan. - susahnya mengarahkan peserta kegiatan untuk tetap fokus pada jalannya kegiatan.
<p>Dari matrik SWOT diatas, maka kelompok kami menyusun program sebagai berikut:</p> <ul style="list-style-type: none"> - Penyuluhan tentang Narkoba - Penyuluhan Kesehatan tentang Prilaku hidup Bersih dan Sehat (PHBS) di Lingkungan Posko. - Pelatihan dasar mencuci tangan yang baik dan bersih (Sanitasi) 			

d. Bidang keagamaan

MATRIK SWOT 04 BIDANG KEAGAMAAN			
STRENGTHS	WEAKNESS	OPPORTUNITIES	THREATS
<ul style="list-style-type: none"> - Antusiasme dari anak - anak untuk mengikuti festival anak sholeh -Tokoh pemimpin di kelurahan ma'rang sangat mendukung dan mewadahi kegiatan festival anak sholeh 	<ul style="list-style-type: none"> - Kondisi cuaca yang selalu menghambat sehingga kegiatan selalu tertunda. - Jarak yang cukup jauh dan kendaraan yang kurang memadai sehingga membuat kegiatan ini selalu tertunda. 	<ul style="list-style-type: none"> - Tersedianya SDM mahasiswa yang memiliki kompetensi mengajar dan menjadi pemateri. 	<ul style="list-style-type: none"> - Penentuan waktu kegiatan yang tidak jelas. - Susahnya menyatukan bahasa antara peserta dan panitia
<p>Dari matrik SWOT diatas, maka kelompok kami menyusun program sebagai berikut:</p> <ul style="list-style-type: none"> - Festival anak sholeh dan Sholeha 			

MATRIK SWOT 05 BIDANG EDUKASI			
STRENGTHS	WEAKNESS	OPPORTUNITIES	THREATS
<ul style="list-style-type: none"> -Tingginya antusiasme dari anak - anak untuk mengikuti festival anak sholeh -Tokoh 	<ul style="list-style-type: none"> - Kondisi cuaca yang selalu menghambat sehingga kegiatan selalu tertunda. - Jarak yang cukup jauh dan kendaraan yang 	<ul style="list-style-type: none"> - Tersedianya SDM mahasiswa yang memiliki kompetensi mengajar dan menjadi pemateri. - Adanya sarana tempat untuk melaksanakan 	<ul style="list-style-type: none"> -Penentuan waktu kegiatan yang tidak jelas. - Susahnya menyatukan bahasa antara peserta dan panitia.

<p>pemimpin di kelurahan ma'rang sangat mendukung dan mewadahi kegiatan festival anak sholeh</p> <p>- Keinginan anak-anak yang tinggi akan belajar bahasa arab.</p>	<p>kurang memadai sehingga membuat kegiatan ini selalu tertunda.</p> <p>- Anak-anak susah dalam hal mengingat terkait apa saja yang baru dipelajarinya maka pentingnya untuk mengulang-ulang pelajaran tersebut.</p>	<p>program kerja ini.</p>	<p>- Kurangnya motivasi pada siswa untuk tetap konsisten hadir mengikuti jalannya kegiatan.</p>
<p>Dari matrik SWOT diatas, maka kelompok kami menyusun program sebagai berikut:</p> <ul style="list-style-type: none"> - Pelatihan Qasida pada anak SDN 07 Ma'rang - Pelatihan Adzan, Baca Tulis Al-Quran, menghafal surah-surah pendek dan doa sehari-hari. - Belajar bahasa Arab pada anak-anak 			

e. Bidang Sosial

MATRIK SWOT 05 BIDANG SOSIAL			
STRENGTHS	WEAKNESS	OPPORTUNITIES	THREATS
<p>-Tokoh masyarakat dikelurahanma'rang sangat mendukung adanya kegiatan kerja bakti ini.</p> <p>- Tingginya semangat gotong</p>	<p>- Jarak jauh yang ditempuh untuk kegiatan kerja bakti dari satu lokasi ke lokasi yg lain dan minimnya kendaraan pribadi di posko membuat beberapa waktu</p>	<p>- Adanya persamaan keinginan serta rasa kebersamaan masyarakat dan mahasiswa KKN untuk membuat daerah sekitarnya menjadi asri, bersih, serta elok dipandang.</p>	<p>- Susahnya menyatukan waktu antara mahasiswa dan masyarakat dalam penentuan waktu kegiatan Susahnyamenyatakan bahasa ant</p>

<p>royong masyarakat dalam membantu mahasiswa dalam menyelesaikan program kerja yang dibuat.</p> <ul style="list-style-type: none"> - Sikap terbuka dan ingin membantu staff kelurahan yang ditunjukkan dengan penerimaan yang baik. - Semangat pemuda yang tinggi dalam membantu mahasiswa dalam penyelesaian program kerja. 	<p>pelaksanaan agak sedikit terhambat.</p> <ul style="list-style-type: none"> - tidak adanya sarana berupa air PDAM yang berada di posyandu sehingga sulit untuk dibersihkan secara menyeluruh. - kurang tersedianya alat untuk digunakan membersihkan. - terkadang ada masyarakat yang datang hanya untuk sekedar bercengkrama dengan mahasiswa bukan untuk membantu. 	<ul style="list-style-type: none"> - Banyaknya dukungan dari masyarakat untuk tetap melanjutkan kegiatan kerja bakti ini yang sempat terhambat. - Perimaan dengan baik akan kehadiran mahasiswa di lingkungan masyarakat untuk menjadi contoh dalam menjaga kebersihan yang patut diapresiasi. 	<p>ara mahasiswa danmasyarakat</p> <ul style="list-style-type: none"> -
<p>Dari matrik SWOT diatas, maka kelompok kami menyusun program sebagai berikut:</p> <ul style="list-style-type: none"> - Kerja Bakti (HIFO = Healthy Inside Fresh Outside) di Lingkungan Posko, Kantor Kelurahan, Posyandu gellenge, dan 8 mesjid se-kelurahan Ma'rang 			

MATRIK SWOT 05 BIDANG SOSIAL			
STRENGTHS	WEAKNESS	OPPORTUNITIES	THREATS
<p>-Antusiasme yang tinggi dari kepala dan staff kantor kelurahan, tok pemuda, tokoh agama, tokoh masyarakat serta masyarakat yang berada di sekitar lingkungan posko kelurahan ma'rang.</p> <p>- Kegiatan tudang sipulung untuk yang pertama kalinya diadakan oleh mahasiswa KKN oleh mahasiswa KKN UIN Alauddin Angkatan 55</p>	<p>- Kurang memadainya materil untuk melaksanakan kegiatan tudang sipulung dengan mengundang berbagai elemen di masyarakat kelurahan ma'rang.</p> <p>- Kesibukan masyarakat dalam mencari mata pencaharian.</p> <p>- jauhnya lokasi posko untuk ditempuh oleh tamu undangan.</p>	<p>- Tersedianya SDM mahasiswa yang memiliki kempuan dalam melaksanakan kegiatan tudang sipulung.</p> <p>- Adat dan Tradisi yang masih terjaga.</p> <p>- Tingginya kekuatan silaturahmi dalam menjalin keakraban sesame masyarakat kelurahan ma'rang.</p>	<p>- Tamu undangan yang harus menyesuaikan dengan jadwalnya.</p> <p>- Susahnya menyatukan bahasa antara mahasiswa dan masyarakat.</p> <p>- Masyarakat sibuk dengan aktifitas masing-masing.</p>
<p>Dari matrik SWOT diatas, maka kelompok kami menyusun program sebagai berikut:</p> <p style="margin-left: 40px;">- Tudang Sipulung dan santap Siang bersama</p>			

MATRIK SWOT 05 BIDANG SOSIAL			
STRENGTHS	WEAKNESS	OPPORTUNITIES	THREATS
<ul style="list-style-type: none"> - Masyarakat sangat antusias dengan olahraga terutama dalam cabang sepak takraw. 	<ul style="list-style-type: none"> - Kurangnya support dari pemerintah daerah atas pembuatan atau penyediaan fasilitas yang baik yang bisa digunakan untuk latihan. 	<ul style="list-style-type: none"> - Masyarakat sangat mengapresiasi setiap kegiatan-kegiatan yang berbau gotong royong seperti membersihkan lapangan takraw dan begitupun ikut berpartisipasi dalam setiap kegiatan-kegiatan keolahragaan. 	<ul style="list-style-type: none"> - Lapangan atau fasilitas latihan yang sangat terbatas sehingga banyak pemain yang memilih keluar daerah untuk latihan setiap sorenya.
<p>Dari matrik SWOT diatas, maka kelompok kami menyusun program sebagai berikut:</p> <ul style="list-style-type: none"> - Tournament Sepak Takraw 			

Matrik SWOT 05 Bidang Sosial			
STRENGTHS	WEAKNESS	OPPORTUNITIES	THREATS
<ul style="list-style-type: none"> - Tingginya semangat masyarakat dalam ikut menyukseskan kegiatan malam ramah tamah mahasiswa KKN. - Adanya bantuan immaterial dari masyarakat sekitar posko. - Banyaknya pengunjung serta penonton dari kalangan masyarakat hingga mahasiswa KKN se-Kecamatan Ma'rang. 	<ul style="list-style-type: none"> - Jarak yang cukup jauh untuk ditempuh oleh masyarakat ma'rang ke posko KKN kelurahan ma'rang. - Kegiatan dimulai dengan tidak tepat waktu sesuai yang dijdwalkan. 	<ul style="list-style-type: none"> - Adanya bantuan dari pemuda-pemuda sekitar dalam hal menyusun rangkaian kegiatan. - Adanya sumbangsih dari tokoh masyarakat dan Tokoh agama untuk mengambil andil menyukseskan kegiatan malam ramah tamah. 	<ul style="list-style-type: none"> - Penentuan waktu kegiatan yang tidak jelas. - Susahnya menyatukan bahasa antara pengunjung dan panitia. - kurang memadainya lokasi untuk menampung pengunjung malam ramah tamah yang membludak.
<p>Dari matrik SWOT diatas, maka kelompok kami menyusun program sebagai berikut:</p> <ul style="list-style-type: none"> - Malam Ramah Tamah 			

B. Bentuk dan Hasil Kegiatan Pelayanan dan Pemberdayaan Masyarakat

1. KELAS MENGABDI DAN MENGINSPIRASI

Rincian Pelaksanaan Kegiatan

Fokus Permasalahan	Prioritas Program dan Kegiatan
Bidang Pendidikan	- Kelas Mengabdi dan Menginspirasi - (6 April – 17 Mei 2017)
Dana	- Kelas Mengabdi dan Menginspirasi di Sekolah - Rp.1.600.000 - Kelas Mengabdi dan Menginspirasi di Posko - Rp. 2.150.000

Setiap program kerja yang dilaksanakan di lokasi KKN memiliki sasaran dan target, yaitu :

No.	Program/Kegiatan	Sasaran	Target
Bidang Pendidikan			
1	Kelas mengabdi Kelas dan Menginspirasi di Sekolah	Murid – murid yang ada di tiga sekolah sekelurahan Ma'rang diantaranya SDN 19 Gellenge, SDN 7 Ma'rang dan SDN 18 Ujung.	Membantu murid-murid dalam mempelajari beberapa mata pelajaran seperti Bahasa Inggris, IPA, Bahasa Arab, dan Bahasa Indonesia.

2	Kelas mengabdikan Kelas dan Menginspirasi di Posko	Murid SDN 19 Gellenge yang mempunyai minat belajar sore hari.	Memfasilitasi dan Memberikan mata pelajaran tambahan yang dapat meningkatkan kemampuan akademik murid di sekolah.
---	--	---	---

A. SDN 19 Gellenge

Bidang	Edukasi
Nomor Kegiatan	01
Nama Kegiatan	KAMI Kelas Mengabdikan dan Menginspirasi
Tempat / Tanggal	SDN 19 Gellenge 2 x Seminggu tepatnya hari Selasa dan hari Rabu
Lama pelaksanaan	Rutin 2 x seminggu
Tim Pelaksana	Penanggung Jawab : Erwin & Nurfaedah Lestari Kontributor : Seluruh Anggota Posko
Tujuan	Untuk membantu para pendidik di SDN 19 Gellenge dalam proses belajar mengajar sekaligus mengimplementasikan ilmu yang didapatkan selama di bangku kuliah.
Sasaran	Murid SDN 19 Gellenge
Target	Membantu Guru Mata Pelajaran Pendaian dan Bahasa Indonesia dalam proses kegiatan Belajar Mengajar di SDN 18 Gellenge.
Deskripsi Kegiatan	Proses belajar mengajar ini dilakukan rutin oleh mahasiswa KKN UINAM Ang. 55 dua kali dalam seminggu dan kegiatan ini membantu tenaga pendidik yang masih sangat kurang

Hasil Kegiatan	12 x proses belajar mengajar terlaksana selama KKN berlangsung
Keberlanjutan program	Program berkelanjutan





B. SDN 18 Ujung

Bidang	Edukasi
Nomor Kegiatan	01
Nama Kegiatan	KAMI Kelas Mengabdi dan Menginspirasi
Tempat / Tanggal	SDN 18 Ujung 3 x Seminggu tepatnya hari Selasa dan hari Rabu
Lama pelaksanaan	Rutin 3 x seminggu
Tim Pelaksana	Penanggung Jawab : Erwin & Nurfaedah lestari Kontributor : Seluruh Anggota Posko
Tujuan	Untuk membantu para pendidik di SDN 18 Ujung dalam proses belajar mengajar sekaligus mengimplementasikan ilmu yang didapatkan selama di bangku kuliah.
Sasaran	Murid SDN 18 Ujung
Target	Membantu Guru Mata Pelajaran Pendais B. Indonesia dan IPA di SDN 18 Ujung dalam proses kegiatan Belajar Mengajar

Deskripsi Kegiatan	Proses belajar mengajar ini dilakukan rutin oleh mahasiswa KKN UINAM Ang. 55 dua kali dalam seminggu dan kegiatan ini membantu tenaga pendidik yang masih sangat kurang
Hasil Kegiatan	17 x proses belajar mengajar terlaksana selama KKN berlangsung
Keberlanjutan program	Program berkelanjutan





C. SDN 07 Ma'rang

Bidang	Edukasi
Nomor Kegiatan	01
Nama Kegiatan	KAMI Kelas Mengabdi dan Menginspirasi
Tempat / Tanggal	SDN 07Ma'rang 2 x Seminggu tepatnya hari Selasa dan hari kamis.
Lama pelaksanaan	Rutin 2 x seminggu
Tim Pelaksana	Penanggung Jawab :Erwin & Nurfaedah lestari Kontributor : Seluruh Anggota Posko
Tujuan	Untuk membantu para pendidik di SDN 07 Ma'rang dalam proses belajar mengajar sekaligus mengimplementasikan ilmu yang didapatkan selama di bangku kuliah.
Sasaran	Murid SDN 07 Ma'rang
Target	Membantu Guru dalam proses kegiatan Belajar Mengajar di SDN 07 Ma'rang

Deskripsi Kegiatan	Proses belajar mengajar ini dilakukan rutin oleh mahasiswa KKN UINAM Ang. 55 dua kali dalam seminggu dan kegiatan ini membantu tenaga pendidik yang masih sangat kurang
Hasil Kegiatan	8 x proses belajar mengajar terlaksana selama KKN berlangsung
Keberlanjutan program	Program berkelanjutan





D. Bimbelmu di Posko 5 Kelurahan Ma'rang

Bidang	Edukasi
Nomor Kegiatan	01
Nama Kegiatan	KAMI Kelas Mengabdikan dan Menginspirasi
Tempat / Tanggal	Posko 5 KKN UIN Alauddin Makassar Angkatan, Kelurahan Ma'rang. Kegiatan dilaksanakan 6 kali dalam satu minggu mulai 4 April – 20 Mei 2017.
Lama pelaksanaan	Rutin 6 x seminggu
Tim Pelaksana	Penanggung Jawab : Erwin & Nurfaedah lestari Kontributor : Seluruh Anggota Posko
Tujuan	Untuk membantu Anak-anak usia sekolah yang berdomisi di lingkungan posko kelurahan Ma'rang yang mempunyai minat belajar yang tinggi untuk belajar Bahasa Inggris, Bahasa Arab, Matematika, IPA, Bahasa Indonesia dan Belajar TPA.
Sasaran	Anak-anak usia sekolah
Target	Meningkatkan Minat Belajar dan prestasi akademik

Deskripsi Kegiatan	Proses belajar mengajar ini dilakukan rutin oleh mahasiswa KKN UINAM Ang. 55 dua kali dalam seminggu dan kegiatan ini membantu tenaga pendidik yang masih sangat kurang
Hasil Kegiatan	40 kali proses belajar mengajar terlaksana selama KKN berlangsung
Keberlanjutan program	Program berkelanjutan



2. Healthy Inside Fresh Outside (HIFO) dan Observasi Dunia Kewirausahaan

Rincian Pelaksanaan Kegiatan

Fokus Permasalahan	Prioritas Program dan Kegiatan
Bidang Sosial Kemasyarakatan	<ul style="list-style-type: none"> - Healthy Inside Fresh Outside (HIFO) - (25 Maret, 4 April, 8 April, 14 April, 15 April, 28 April, 6 Mei, 13 Mei) - Observasi Dunia Kewirausahaan
Dana	<ul style="list-style-type: none"> - Healthy Inside Fresh Outside (HIFO) - RP 1.000.000 - Observasi Dunia Kewirausahaan - RP 500.000

NO	PROGRAM	SASARAN	TARGET
BIDANG SOSIAL KEMASYARAKATAN			
1	HIFO (Healthy Inside Fresh Outside) atau Kerja Bakti	Masyarakat sekitar kelurahan Ma'rang, tokoh agama, tokoh pemuda, dan staff kelurahan di kantor kelurahan Ma'rang.	<ul style="list-style-type: none"> - Membantu masyarakat sekitar di Kec, Ma'rang, khususnya kelurahan Ma'rang untuk membuat daerah sekitarnya jadi bersih, asri, dan elok dipandang . - Menumbuhkan rasa keakraban antar masyarakat kec. Ma'rang dan mahasiswa kkn di kelurahan Ma'rang

2	Observasi MENGENAI Dunia Kewirausahaan	Wirausahawan sekitar kelurahan Ma'rang	<ul style="list-style-type: none"> - Wirausahawan dapat mengaspirasikan tuntutan ke pemerintah melalui sharing ke mahasiswa yang notabenehnya penyampai aspirasi - Mengetahui beberapa tips-tips mengenai kewirausahaan
---	---	---	---

Bidang	Sosial Kemasyarakatan
NomorKegiatan	02
NamaKegiatan	HIFO (Healthy Inside Fresh Outside) dan Observasi Dunia Kewirausahaan
Tempat / Tanggal	Masjid, Kantor lurah, dan rumah-rumah di sekitaran daerah dekat posko Ma'rang
Lama pelaksanaan	HIFO : Seminggu Sekali Observasi : Sekali
Tim Pelaksana	PenanggungJawab : Miftahul Fatra Kontributor : Seluruh Anggota Posko
Tujuan	HIFO : Membantu warga membersihkan daerah-daerah sekitar, khususnya masjid-masjid dan kantor lurah Observasi : Membantu wirausahawan daerah untuk menemukan solusi masalah dan jadi tempat sharing mengenai keluh-kesah dunia kewirausahaan
Sasaran	Tokoh pemuda, Masyarakat, dan Wirausahawan

Target	Membantu masyarakat dan wirausahawan menyelesaikan permasalahan-permasalahan daerah sekitar, khususnya masalah kebersihan dan pemasaran barang dagangan
DeskripsiKegiatan	Kegiataniniberlangsung dalam waktu seminggu sekali untuk HIFO dan sekali untuk observasi kewirausahaan
HasilKegiatan	Mempermudah masyarakat dan wirausahawan untuk menyelesaikan masalah daerah sekitarnya, khususnya untuk kebersihan sekitar daerah tempat tinggal dan masalah pemasaran barang dagangan
Keberlanjutan Program	Tidakberlanjut





3 Mengenal Batas-Batas Lurah Dan Lingkungan (MB2LK)

Rincian Pelaksanaan Kegiatan

Fokus Permasalahan	Prioritas Program dan Kegiatan
Bidang Pembangunan	<ul style="list-style-type: none"> - Pembuatan Papan Nama Lingkungan Ma'rang. (27. April. 2017) - Pembuatan Papan Nama Ketua RW Lingkungan Kelurahan Ma'rang. (29. April. 2017) - Pemasangan Papan Nama Lingkungan Ma'rang dan Papan Nama Ketua RW (06. Mei. 2017)

Dana	<ul style="list-style-type: none"> - Pembuatan Papan Nama Lingkungan Ma'rang. - Pembuatan Papan Nama Ketua RW Lingkungan Kelurahan Ma'rang. - Rp 750.000
------	---

Sasaran dan Target

Setiap program kerja yang dilaksanakan di lokasi KKN memiliki sasaran dan target, yaitu :

No.	Program/Kegiatan	Sasaran	Target
Bidang Pembangunan			
1	Pembuatan Papan Nama Lingkungan Ma'rang.	Masyarakat di kelurahan Ma'rang secara umum dan masyarakat di tiga lingkungan Ma'rang secara khusus	Membantu masyarakat di kelurahan Ma'rang terkhususnya masyarakat yang berada dalam Lingkungan
2	Pembuatan Papan Nama Ketua RW Lingkungan Kelurahan Ma'rang.	Masyarakat umum dan Masyarakat terkhusus di Lingkungan Kelurahan Ma'rang.	Membantu memberikan petunjuk kepada masyarakat umum dan juga masyarakat terkhusus. Di karenakan beberapaba masyarakat umum sedikit sulit menemukan lokasi/rumah Ketua RW dari setiap Lingkungan Kelurahan Ma'rang.
3	Pembuatan Marga Jalan	Masyarakat Umum	Memberikan arahan kepada masyarakat umum untuk lebih berhati-hati dan memelankan laju kendaraannya.

Kelurahan Ma'rang

Bidang	Pembangunan
Nomor Kegiatan	01
Nama Kegiatan	MB2LK (Menenal Batas-Batas Lingkungan Kelurahan)
Tempat / Tanggal	06 Mei 2017 dan 15 Mei 2017
Lama pelaksanaan	1 Hari
Tim Pelaksana	Penanggung Jawab : Dwi Anggreni Puspita S dan Ariyati B Ali. Kontributor : Seluruh Anggota Posko
Tujuan	Agar masyarakat umum dapat mengetahui batas-batas lingkungan kelurahan terkhususnya kelurahan ma'rang.
Sasaran	Masyarakat umum dan masyarakat terkhusus.
Target	Membantu masyarakat di kelurahan Ma'rang terkhususnya masyarakat yang berada dalam Lingkungan.
Deskripsi Kegiatan	Pembuatan nama penanda lingkungan ini adalah untuk membantu masyarakat tidak hanya masyarakat terkhusus tetapi juga masyarakat umum yang kadang masih bingung batas-batas lingkungan di kelurahan ma'rang. Pada proses pembuatan nama batas-batas lingkungan di lakukan dengan perlahan selama seminggu secara bergantian.
Hasil Kegiatan	1 kali pemasangan terlaksana selama KKN berlangsung
Keberlanjutan program	- Tidak Berlanjut

Kelurahan Ma'rang

Bidang	Pembangunan
Nomor Kegiatan	01
Nama Kegiatan	Mengenal Batas-Batas Lingkungan Kelurahan.
Tempat / Tanggal	Lingkungan Ma'rang, Lingkungan Attangale, dan Lingkungan Ujung. 30 April 2017 – 06 Mei 2017
Lama pelaksanaan	2 kali dalam seminggu
Tim Pelaksana	Penanggung Jawab : Dwi Anggreni Puspita S dan Ariyati B Ali Kontributor : Seluruh Anggota Posko
Tujuan	Untuk membantu masyarakat umum dalam menemukan Ketua RW atau Ketua Lingkungan di setiap Lingkungan kelurahan. Karena papan nama Ketua RW setiap Lingkungan tidak semua ada, sehingga masih banyak masyarakat umum agak kesulitan dalam menemukan rumah atau lokasi Ketua RW di setiap 3 Lingkungan Kelurahan tersebut.
Sasaran	Masyarakat Terkhusus dan Masyarakat Umum.
Target	Membantu masyarakat di kelurahan Ma'rang terkhususnya masyarakat yang berada dalam Lingkungan.
Deskripsi Kegiatan	Pembuatan nama penanda lingkungan ini adalah untuk membantu masyarakat tidak hanya masyarakat terkhusus tetapi juga masyarakat umum yang kadang masih bingung batas-batas lingkungan di kelurahan ma'rang. Pada proses pembuatan nama batas-batas lingkungan di lakukan dengan perlahan selama seminggu secara bergantian.
Hasil Kegiatan	3 kali pemasangan terlaksana selama ber-KKN berlangsung.
Keberlanjutan program	



4. Capacity Building (8 Fungsi Keluarga, 10 Hak Anak Dan Narkoba)

Rincian Pelaksanaan Kegiatan

Fokus Permasalahan	Prioritas Program dan Kegiatan
Bidang Pendidikan	<ul style="list-style-type: none"> - Penyuluhan 8 Fungsi Keluarga - (17. April. 2017) - Penyuluhan 10 Hak Anak - (22. April. 2017) - Penyuluhan Narkoba - (03. Mei. 2017)
Dana	<ul style="list-style-type: none"> - Penyuluhan 8 Fungsi Keluarga - Rp 400.000 - Penyuluhan 10 Hak Anak - Rp 250.000 - Penyuluhan Narkoba - Rp 150.000

Sasaran dan Target

Setiap program kerja yang dilaksanakan di lokasi KKN memiliki sasaran dan target, yaitu:

Bidang Pendidikan

No.	Program	Sasaran	Target
1	Penyuluhan 8 Fungsi Keluarga	Masyarakat di kelurahan Ma'rang secara umum dan masyarakat di kampung Baru secara khusus	Membantu masyarakat di kampung Baru (sekitar Masjid Muh Farid Kasim) dalam memahami dan mengimplementasikan fungsi keluarga yang harus diterapkan dalam anggota keluarga

2	Penyuluhan 10 Hak Anak	Anak – anak di lingkungan SDN 18 Ujung khususnya kelas 3, 4, 5 dan 6	Memberikan pemahaman terhadap anak-anak tentang 10 hak anak yang harus mereka dapatkan yaitu: <ol style="list-style-type: none"> 1. Hak bermain 2. Hak mendapatkan pendidikan 3. Hak mendapatkan perlindungan 4. Hak mendapatkan nama 5. Hak mendapatkan kebangsaan 6. Hak mendapatkan makanan 7. Hak mendapatkan kesehatan 8. Hak mendapatkan rekreasi 9. Hak mendapatkan kesamaan 10. Hak mendapatkan peran dalam pembangunan
3	Penyuluhan Narkoba	Murid- murid SDN 19 Gellenge	Memberikan Pemahaman tentang bahaya narkoba dan cara menghindarinya

Kelurahan Ma'rang

Bidang	Edukasi
Nomor Kegiatan	04
Nama Kegiatan	CAPACITY BUILDING (8 Fungsi Keluarga)
Tempat / Tanggal	Masjid Muh. Farid Kasim 17 April 2017
Lama pelaksanaan	1 Hari
Tim Pelaksana	Penanggung Jawab : Nur Afni Oktafiah dan Marni Binti Making Kontributor : Seluruh Anggota Posko
Tujuan	Untuk memberikan pengetahuan tambahan tentang bagaimana menjalani kehidupan dalam rumah tangga dengan tujuan mencapai kebahagiaan atau hubungan yang langgeng dalam keluarga sakinah, mawaddah dan warahmah.

	Adapun 8 fungsi keluarga yaitu: <ol style="list-style-type: none"> 1. Fungsi Agama 2. Fungsi cinta dan kasih sayang 3. Fungsi sosial dan budaya 4. Fungsi perlindungan 5. Fungsi kesehatan dan reproduksi 6. Fungsi lingkungan 7. Fungsi ekonomi 8. Fungsi sosialisasi pendidikan
Sasaran	Masyarakat di kelurahan Ma'rang secara umum dan masyarakat di kampung Baru secara khusus
Target	Membantu masyarakat di kampung Baru (sekitar Masjid Muh Farid Kasim) dalam memahami dan mengimplementasikan fungsi keluarga yang harus diterapkan dalam anggota keluarga.
Deskripsi Kegiatan	Kegiatan ini berlangsung selama sehari dengan metode melakukan kegiatan langsung di Masjid Muh. Farid Kasim
Hasil Kegiatan	Memberikan pengetahuan kepada masyarakat tentang 8 fungsi keluarga.
Keberlanjutan program	Program tidak berlanjut





Kelurahan Ma'rang

Bidang	Edukasi
Nomor Kegiatan	04
Nama Kegiatan	CAPACITY BUILDING (10 Hak Anak)
Tempat / Tanggal	SDN 18 Ujung 22 April 2017
Lama pelaksanaan	1 Hari
Tim Pelaksana	Penanggung Jawab : Nur Afni Oktafiah dan Marni Binti Making Kontributor : Seluruh Anggota Posko
Tujuan	Untuk membantu menanamkan pengetahuan tentang pentingnya 10 Hak Anak yang harus pahami sejak dini agar mereka mampu menjalani kehidupannya sesuai dengan substansinya sebagai anak-anak yang pada intisarinnya mereka bisa terhindar sikap intimidasi dari oknum-oknum yang tak bertanggung jawab. Adapun 10

	<p>hak anak yaitu :</p> <ol style="list-style-type: none"> 1. Hak bermain 2. Hak mendapatkan pendidikan 3. Hak mendapatkan perlindungan 4. Hak mendapatkan nama 5. Hak mendapatkan kebangsaan 6. Hak mendapatkan makanan 7. Hak mendapatkan kesehatan 8. Hak mendapatkan rekreasi 9. Hak mendapatkan kesamaan 10. Hak mendapatkan peran dalam pembangunan
Sasaran	Murid SDN 18 Ujung (Kelas 3, 4, 5, dan 6)
Target	<p>Memberikan pemahaman terhadap anak-anak tentang 10 hak anak yang harus mereka dapatkan yaitu:</p> <ol style="list-style-type: none"> 1. Hak bermain 2. Hak mendapatkan pendidikan 3. Hak mendapatkan perlindungan 4. Hak mendapatkan nama 5. Hak mendapatkan kebangsaan 6. Hak mendapatkan makanan 7. Hak mendapatkan kesehatan 8. Hak mendapatkan rekreasi 9. Hak mendapatkan kesamaan 10. Hak mendapatkan peran dalam pembangunan
Deskripsi Kegiatan	Kegiatan ini berlangsung selama sehari dengan metode melakukan kegiatan langsung di SDN 18 Ujung
Hasil Kegiatan	Memberikan pengetahuan kepada murid-murid SDN 18 Ujung tentang 10 Hak Anak
Keberlanjutan program	Program tidak berlanjut



Kelurahan Ma'rang

Bidang	Edukasi
Nomor Kegiatan	04
Nama Kegiatan	CAPACITY BUILDING (Narkoba)
Tempat / Tanggal	SDN 19 Gellenge 03 MEI 2017
Lama pelaksanaan	1 Hari
Tim Pelaksana	Penanggung Jawab : Nur Afni Oktafiah dan Marni Binti Making Kontributor : Seluruh Anggota Posko
Tujuan	Untuk memberikan pengetahuan dasar kepada anak-anak tentang apa itu Narkoba ? Bahaya Narkoba dan efek yang akan ditimbulkan ketika mengonsumsi Narkoba itu sendiri.
Sasaran	Murid SDN 19 Gellenge
Target	Memberikan Pemahaman tentang bahaya narkoba dan cara menghindarinya
Deskripsi Kegiatan	Kegiatan ini berlangsung selama sehari dengan metode melakukan kegiatan langsung di SDN 19 Gellenge
Hasil Kegiatan	Memberikan pengetahuan kepada murid-murid SDN 19 Gellenge tentang Narkoba
Keberlanjutan program	Program tidak berlanjut



5. Pendidikan Dan Pelatihan: Pelathian IT Di Kantor Terkait Dan Seminar

Rincian Pelaksanaan Kegiatan

Fokus Permasalahan	Prioritas Program dan Kegiatan
Bidang Pendidikan	<ul style="list-style-type: none"> - Pelatihan IT Pertama (02. Mei. 2017) - Pelatihan IT Kedua (03. Mei. 2017)
Dana	<ul style="list-style-type: none"> - Pelatihan IT Pertama Rp 100.000 - Pelatihan IT kedua Rp 200.000

Sasaran dan Target

Setiap program kerja yang dilaksanakan di lokasi KKN memiliki sasaran dan target, yaitu :

No.	Program/Kegiatan	Sasaran	Target
Bidang Pendidikan			
1	Penyuluhan IT Pertama	Para pegawai di kelurahan ma'rang	Membantu masyarakat di kantor kelurahan ma'rang (para pegawai di kantor kelurahan ma'rang) dalam memahami dan mengimplementasikan fungsi Microsoft office word

2	Penyuluhan IT kedua	Para pegawai di kelurahan ma'rang	Membantu masyarakat di kantor kelurahan ma'rang (para pegawai di kantor kelurahan ma'rang) dalam memahami dan mengimplementasikan fungsi Microsoft office word dan Microsoft office excel
Bidang		Edukasi	
Nomor Kegiatan		05	
Nama Kegiatan		PELATIHAN IT	
Tempat / Tanggal		KANTOR LURAH MA'RANG 03 Mei 2017	
Lama pelaksanaan		1 Hari	
Tim Pelaksana		Penanggung Jawab : Sarkiah dan Miftahul Fatra Kontributor : Seluruh Anggota Posko	
Tujuan		Untuk memberikan pengetahuan tambahan tentang bagaimana cara mengoperasikan Microsoft office word dan Microsoft office excel.	
Sasaran		Masyarakat di kelurahan Ma'rang (para pegawai di kantor kelurahan ma'rang)	
Target		Membantu masyarakat di kantor kelurahan ma'rang (para pegawai di kantor kelurahan ma'rang) dalam memahami dan mengimplementasikan fungsi Microsoft office word	
Deskripsi Kegiatan		Kegiatan ini berlangsung selama sehari dengan metode melakukan kegiatan langsung di Kantor Kelurahan Ma'rang	

Hasil Kegiatan	Memberikan pengetahuan kepada masyarakat tentang bagaimana cara mengoprasikan Microsoft office word
Keberlanjutan program	Program tidak berlanjut



KELURAHAN MA'RANG

Bidang	Edukasi
Nomor Kegiatan	05
Nama Kegiatan	PELATIHAN IT
Tempat / Tanggal	KANTOR LURAH MA'RANG 04 Mei 2017

Lama pelaksanaan	1 Hari
Tim Pelaksana	Penanggung Jawab : Sarkiah dan Miftahul Fatra Kontributor : Seluruh Anggota Posko
Tujuan	Untuk memberikan pengetahuan tambahan tentang bagaimana cara mengoperasikan Microsoft office word dan Microsoft office excel
Sasaran	Masyarakat di kelurahan Ma'rang (para pegawai di kantor kelurahan ma'rang)
Target	Membantu masyarakat di kantor kelurahan ma'rang (para pegawai di kantor kelurahan ma'rang) dalam memahami dan mengimplementasikan fungsi Microsoft office word dan Microsoft office excel
Deskripsi Kegiatan	Kegiatan ini berlangsung selama sehari dengan metode melakukan kegiatan langsung di Kantor Kelurahan Ma'rang
Hasil Kegiatan	Memberikan pengetahuan kepada masyarakat tentang bagaimana cara mengoperasikan Microsoft office word dan Microsoft office excel
Keberlanjutan program	Program tidak berlanjut



6. Souvenir Project: Pembuatan Struktur Data Dan Informasi Rincian Pelaksanaan Kegiatan

Fokus Permasalahan	Prioritas Program dan Kegiatan
Bidang Pendidikan	<ul style="list-style-type: none"> - Souvenir Project (Pembuatan struktur data dan informasi) - (01 - 04 Mei 2017)
Dana	<ul style="list-style-type: none"> - Souvenir Project (Pembuatan struktur data dan informasi) - Rp 300, 000.

Sasaran dan Target

Setiap program kerja yang dilaksanakan di lokasi KKN memiliki sasaran dan target, yaitu :

No.	Program/Kegiatan	Sasaran	Target
Bidang Pendidikan			
1	- Souvenir Project (Pembuatan struktur data dan informasi)	- Staff Kantor kelurahan Ma'rang	- Membantu staff-staff menganalisis data- data statistik perkembangan penduduk di kelurahan Ma'rang

KELURAHAN MA'RANG

Bidang	Edukasi
Nomor Kegiatan	06
Nama Kegiatan	Souvenir Project (Pembuatan struktur data dan informasi)
Tempat / Tanggal	Kantor kelurahan Ma'rang 01-04 Mei 2017
Lama pelaksanaan	4 Hari
Tim Pelaksana	Penanggung Jawab : Muh. Fitrah Kontributor : Seluruh Anggota Posko
Tujuan	Untuk membantu para staff di kantor lurah Ma'rang dalam menganalisis data-data dan informasi dari warga sekelurahan Ma'rang
Sasaran	Staff Kantor Kelurahan Ma'rang
Target	Membantu staff-staff menganalisis data- data statistik perkembangan penduduk di kelurahan Ma'rang.
Deskripsi Kegiatan	Kegiatan ini berlangsung selama empat hari dengan metode melakukan kegiatan di posko dan kantor kelurahan
Hasil Kegiatan	Mempermudah menganalisis data dan informasi tentang masyarakat yang ada di kelurahan Ma'rang
Keberlanjutan program	Tidak berlanjut

**DATA INFORMASI & SITUASI PBB TAHUN
KANTOR KEL. MA'RANG
SAMPAI DENGAN :**

NO	T. JAWAB PERORANG PBB			REALISASI PENYERAPAN PBB			SISA PAJAN	
	NAMA KOLEKTOR DAN NO. PIR	SIPT	MLA (Rp)	RENDUNG LAJUR	RENDUNG DR	SIS BENDUNG DR	SIPT	MLA (Rp)
	467	12.476.424	119	11.833.732		40	542.884	96.61%
	1067	17.538.512	957	14.784.574		110	2.753.741	84.29%
	439	7.439.250	316	5.048.745		123	2.390.505	70.11%
	320	8.360.109	308	8.095.745		12	2.84.364	96.59%
	667	9.763.761	565	9.230.848		42	533.123	94.53%
	311	4.069.345	244	3.508.044		67	761.329	81.29%
	382	8.644.710	282	6.944.604		100	2.147.056	75.6%

BENGKALAHU
KEPALA KELURAHAN MA'RANG
A. RAHMAD ANWAR, S. Pd



7. Pertandingan Sepak Takraw Dan Tarik Tambang Tingkat RW Rincian Pelaksanaan Kegiatan

Fokus Permasalahan	Prioritas Program dan Kegiatan
Bidang Olahraga	- Tournament Sepak Takraw - (8 Mei – 13 Mei 2017)
Dana	- Bola Takraw - Rp.175.000 - Hadiah Juara 1-3 - Rp.570.000

Sasaran dan Target

Setiap program kerja yang dilaksanakan di lokasi KKN memiliki sasaran dan target, yaitu :

No.	Program/Kegiatan	Sasaran	Target
Bidang Olahraga			
1	Tournament Sepak Takraw	Seluruh masyarakat yang berdomisili di kelurahan ma'rang.	Warga kelurahan Ma'rang yang memiliki minat dan semangat yang tinggi untuk bermain Sepak Takraw.

Tournament Takraw

Bidang	Olahraga
Nomor Kegiatan	07
Nama Kegiatan	Tournament Sepak Takraw
Tempat / Tanggal	Lale dua/ 8 – 13 Mei, hari Senin sampai Jumat.
Lama pelaksanaan	Rutin 3 x seminggu
Tim Pelaksana	Penanggung Jawab : Erwin & Muh. Fitroh Kontributor : Seluruh Anggota Posko
Tujuan	Membantu masyarakat untuk tetap menjalin silaturahmi dari masyarakat yang satu dengan masyarakat yang lainnya se-Kelurahan Ma'rang.
Sasaran	Masyarakat yang berdomisili di Kelurahan Ma'rang
Target	Dengan adanya kegiatan ini secara tidak langsung kita bisa melihat dan menyeleksi talenta-talenta yang dimiliki oleh kelurahan Ma'rang dalam cabang Sepak Takraw.

Deskripsi Kegiatan	Tournament ini diikuti oleh 16 TIM yang mewakili setiap RT/RW yang ada di Kelurahan Ma'rang.
Hasil Kegiatan	16 x pertandingan
Keberlanjutan program	Selama 5 hari Tournament Sepak Takraw



8. Festival Anak Sholeh Dan Sholeha (FAS)

Rincian Pelaksanaan Kegiatan

Fokus Permasalahan	Prioritas Program dan Kegiatan
Bidang Keagamaan	- festival anak sholeh - (23 - 24 April 2017)
Dana	- Festival Anak Sholeh dan Sholeha (Gema Rajab) - Rp 2,000,000.00

Setiap program kerja yang dilaksanakan di lokasi KKN memiliki sasaran dan target, yaitu :

No.	Program/Kegiatan	Sasaran	Target
Bidang Pendidikan			
1	festival anak sholeh	Para anak – anak di kelurahan ma'rang.	Untuk membantu anak – anak dalam bidang keagamaan

KELURAHAN MA'RANG

Bidang	Edukasi
Nomor Kegiatan	08
Nama Kegiatan	FESTIVAL ANAK SHOLEH DAN SOLEHA (GEMA RAJAB)
Tempat / Tanggal	Masjid Taqwa 23– 24 April 2017
Lama pelaksanaan	2 Hari

Tim Pelaksana	Penanggung Jawab : Muhammad Anhar Rivai A Kontributor : Seluruh Anggota Posko
Tujuan	Untuk memberikan pengetahuan tambahan tentang keagamaan.
Sasaran	Para anak – anak di kelurahan Ma'rang.
Target	Untuk membantu anak – anak dalam bidang keagamaan
Deskripsi Kegiatan	Kegiatan ini berlangsung selama 2 hari dengan metode melakukan kegiatan langsung di masjid taqwa
Hasil Kegiatan	Memberikan pengetahuan kepada masyarakat tentang keagamaan
Keberlanjutan program	Program tidak berlanjut

GEMA RAJAB SE-KEC. MA'RANG
KKN ANG. 55 UIN ALAUDDIN MAKASSAR

LOMBA GEMA RAJAB

SURAH PILIHAN

TILAWATIL QUR'AN

QASIDAH

DO'A HARIAN

ADZAN

CERAMAH

UNIVERSITAS ISLAM NEGERI
ALAUDDIN
MAKASSAR

22-23 April 2017
Masjid Besar Al Taqwa Kec. Ma'rang



C. Faktor-Faktor Pencapaian Hasil

Dari seluruh kegiatan yang telah dilaksanakan terdapat beberapa faktor yang mempengaruhi keberhasilan kegiatan. Terdapat faktor pendorong dan penghambat jalannya program pelayanan dan pemberdayaan masyarakat di kelurahan Ma'rang di antaranya :

1. Faktor Pendorong

- a. Dana dari sumbangsih mahasiswa
- b. Dana dari sumbangsih kelurahan, masyarakat dan donator
- c. Antusiasme masyarakat kelurahan ma'rang yang tinggi
- d. Solidaritas masyarakat yang tinggi akan program kerja yang akan dilaksanakan
- e. Tingginya minat masyarakat akan hal gotong royong dan musyawarah masyarakat
- f. Diterimanya dengan baik mahasiswa KKN UIN di lingkungan sekolah ma'rang yakni di SDN 19 Gellenge, SDN 07 Ma'rang dan SDN 18 Ujung

- g. Tingginya minat anak-anak yang berada disekitar posko untuk belajar Bahasa Arab, Bahasa Inggris, baca tulis Al-Qur'an dan kegiatan ekstrakurikuler lainnya.
- h. Staff kelurahan sangat ramah dan baik hati terhadap mahasiswa KKN UIN
- i. Tingginya kepedulian tokoh agama, tokoh pemuda, tokoh masyarakat dalam membantu menyukseskan program kerja mahasiswa KKN
- j. Kurangnya tenaga pengajar di sekolah-sekolahan di kelurahan ma'rang
- k. Kurangnya inisiatif warga untuk menjaga kebersihan lingkungan Mesjid
- l. Kurangnya inisiatif untuk memberi papan nama jalan kelurahan, papan nama penanda RW (Rukun Warga) dan papan marga jalan dipinggir jalan sekolah
- m. Kurangnya kegiatan yang mampu mengakrabkan masyarakat

2. **Faktor Penghambat**

- a. Kurangnya komunikasi antar setiap RT (Rukun Tetangga) dari masing-masing RW (Rukun Warga). Sebagian besar masyarakat kurang peduli terhadap kegiatan-kegiatan sosial kemasyarakatan.
- b. Jauhnya jarak tempuh yang harus dilalui atau lingkungan satu dengan lingkungan lainnya.
- c. Masih kurangnya kesadaran masyarakat untuk menjaga fasilitas yang ada
- d. Kurangnya partisipasi masyarakat, khususnya untuk para ibu-ibu dalam membantu pelaksanaan program kerja mahasiswa KKN UIN.
- e. Masih kurangnya sumber daya manusia (SDM) tenaga pengajar keagamaan.
- f. Sulitnya berkomunikasi dengan warga yang dipengaruhi oleh bahasa
- g. Kurangnya perhatian orang tua kepada anak-anak mereka terkait pentingnya pendidikan bagi anak-anaknya

- h. Sulitnya menjalin silaturahmi kepada warga setempat dikarenakan mayoritas masyarakat bercocok tanam, bertani, berternak dan begadang
- i. Masih banyaknya jalan-jalan yang belum layak dilalui
- j. Musim pancaroba yang kadang tidak menentu, kadang hujan dan terkadang panas terik
- k. Kurangnya Taman Pendidikan Al-Qur'an (TPA) untuk meningkatkan kualitas keagamaan pada anak-anak
- l. Kurangnya sarana dan prasarana untuk melakukan olahraga tubuh
- m. Tak menentukan waktu kepala kelurahan selalu berada dikantor kelurahan
- n. Kurangnya kendaraan mahasiswa untuk menjaga lokasi-lokasi tertentu

Banyaknya faktor penghambat yang telah disebutkan diatas tidak menjadi penghalang mahasiswa untuk terus tetap mengabdikan selama masa KKN berlangsung. Apa boleh buat apa yang menjadi slogan kami untuk tetap melahirkan inovasi, kreasi serta mampu berperan aktif dalam menyelesaikan program kerja kami selama masa KKN. Meski disadari terkadang selaku mahasiswa kami merasa kewalahan dalam menyelesaikan program kerja yang telah kami susun namun berkat kerjasama tim serta dukungan moril dan materil dari masyarakat akhirnya kami dapat menyelesaikan program kerja dengan sangat baik

BAB V PENUTUP

A. Kesimpulan

Kelurahan Ma'rang merupakan daerah kelurahan di kecamatan Ma'rang kabupaten Pangkep yang juga menjadi lokasi mahasiswa melaksanakan kuliah kerja nyata. Sebanyak 11 orang mahasiswa dari berbagai latar disiplin ilmu melaksanakan kuliah kerja nyata UIN Alauddin Makassar yang ditempatkan pada kelurahan Ma'rang. Kelurahan ini terdiri dari 3 lingkungan yakni lingkungan Attangale, lingkungan Ma'rang, dan lingkungan Ujung.

Program kerja yang dilaksanakan oleh mahasiswa di kelurahan Ma'rang merupakan program kerja yang disusun secara sistematis, berdasarkan pada hasil observasi awal dan akhir yang dilakukan oleh mahasiswa. Program kerja ini disusun untuk membantu masyarakat dalam menyelesaikan setiap permasalahan yang ada di kelurahan Ma'rang. Mahasiswa KKN telah memberikan dampak positif terhadap masyarakat sesuai dengan kebutuhan dan masalah yang telah diidentifikasi.

Adapun program kerja utama yang telah dilaksanakan di kelurahan Ma'rang yakni kelas mengabdikan dan menginspirasi (kelas mengajar di SDN 18 Ujung, SDN 19 Gellenge, dan SDN 7 Ma'rang), Healthy Inside Fresh Outside (kerja bakti di 8 lingkungan masjid, pos syandu Gellenge, kantor lurah, dan posko), Penyuluhan (8 Fungsi Keluarga, 10 Hak Anak dan Narkoba), Pendidikan dan Pelatihan (pelatihan IT untuk staff kelurahan dan observasi wirausaha), Festival Abak Sholeh, Souvenir Project (Pengadaan struktur data dan informasi), Tudang Sipulung (makan siang dan ajang silaturahmi), Nonton Film Bareng, Bimbelmu (bimbingan belajar dan ilmu), pertandingan takraw, Malam Ramah Tamah, serta pengadaan batas-batas lingkungan dan kelurahan (papan nama jalan, papan nama RW, Marga jalan pinggir sekolah, pembaharuan wadah air wudhu dan toilet).

B. Rekomendasi

Berdasarkan hasil program kerja mahasiswa KKN posko kelurahan ma'rang, maka kami akan merekomendasikan beberapa hal yang bisa ditindak lanjuti terhadap pihak-pihak tertentu

1. Rekomendasi untuk Lembaga Penelitian dan Pengembangan Masyarakat (LP2M)
 - Kurangnya intensitas komunikasi yang dilakukan sehingga terkadang mahasiswa keluar dari jalur yang telah ditetapkan oleh LP2M
 - Untuk kegiatan KKN selanjutnya diharapkan pemilihan lokasi tepat sasaran pada masyarakat yang membutuhkan kehadiran mahasiswa sebagai agen perubahan
2. Rekomendasi untuk pemerintah setempat
 - Memperbaharui data-data mengenai kelurahan seperti sejarah kebudayaan, letak geografis dan topografi daerah kelurahan ma'rang
 - Pemerintah kelurahan harus lebih meningkatkan perhatian pada wilayah terpencil yang masih sangat membutuhkan pelayanan
 - Perlunya pembaharuan atau renovasi pada DDI yang sekiranya sudah tidak layak pakai untuk melanjutkan proses belajar mengajar Bahasa Arab
 - Perlunya ditingkatkan kegiatan-kegiatan kewirausahaan untuk menghasilkan wirausahawan muda
 - Pemerintah kelurahan seharusnya mampu menerapkan wajib belajar 12 tahun pada lingkungan masyarakat agar kualitas pendidikan masyarakat meningkat
 - Pemerintah kelurahan seharusnya mampu meningkatkan kapasitas tenaga staff kantor ataupun honorer pada bidang IT
 - Pemerintah seharusnya inisiatif dalam mengadakan penerangan disepanjang jalan kelurahan
3. Rekomendasi untuk mahasiswa KKN
 - Kelurahan ma'rang masih membutuhkan perhatian dalam hal pengajaran Baca Tulis Al-Qur'an dan Pengaktifan TPA/TPQ

- Kelurahan ma'rang masih membutuhkan perhatian dalam bidang kesehatan dan pendidikan
- Masih dibutuhkannya penanda nama RT(Rukun Tetangga) yang berada di kelurahan ma'rang
- Minimnya papan nama jalan di jalan kelurahan sehingga perlu diperbanyak
- Perlunya pembaharuan asal usul kelurahan dan database kelurahan

TESTIMONI

A. *Testimoni Masyarakat Kelurahan Ma'rang*

A. Rachmat Anwar S.E M.Si (Kepala Kelurahan Ma'rang)



Assalamualaikum Wr. Wb.Saya selaku pemerintah kelurahan Ma'rang sangat mengapresiasi kedatangan anak-anak KKN Angkatan 55 UIN Alauddin Makassar. Kedatangan kalian sudah lama kami tunggu-tunggu karena mengingat bahwasanya terakhir anak KKN dari UIN Alauddin Makassar pada tahun 2013. Jadilah mahasiswa yang mengedepankan kejujuran maka engkau akan selamat dunia akhirat insya Allah. Pengabdian mu selama kurang lebih dua bulan lamanya sangat membantu kami, semoga engkau tumbuh menjadi manusia yang dapat berguna bagi bangsa, Negara, dan Agama. Pesan terakhir saya jangan pernah melupakan kami dimanapun kalian berada jika punya waktu luang jalan-jalanlah ke Pangkep terkhusus di kelurahan Ma'rang, kami selalu menunggu kedatangan ananda-ananda tercinta.

Drs M. Syaebih (Sekertaris Kelurahan Ma'rang)



Assalamualaikum Wr. Wb. Pesan dan kesan Untuk anak-anakku yang saya cintai dan banggakan Mewakili staf kelurahan Ma'rang bunda sangat senang bisa bertemu dengan orang-orang seperti kalian ini pertama kalinya ada anak KKN yang bisa akrab sekali dengan pegawai-pegawai yang ada kantor kelurahan Ma'rang. Bahkan, kami sudah menganggap kalian seperti anak kami sendiri pesan dari bunda

selamat berjumpa dengan tugas-tugasnya di kampus nak, jadi generasi yang berguna bagi bangsa dan Negara, jaga diri dan akhlak baikmu dimana pun kalian berada.Salam peluk cium dari bunda buat kalian Anak-anakku.

Ibu Andi Rita Weli (Staff Kelurahan Ma'rang)



Assalamualaikum Wr. Wb. Pesan dan kesan Untuk anak-anakku yang saya cintai dan banggakan Mewakili staf kelurahan Ma'rang bunda sangat senang bisa bertemu dengan orang-orang seperti kalian ini pertama kalinya ada anak KKN yang bisa akrab sekali dengan pegawai-pegawai yang ada kantor kelurahan Ma'rang. Bahkan, kami sudah menganggap kalian seperti anak kami sendiri pesan dari bunda selamat berjumpa dengan tugas-tugasnya di kampus nak, jadi

generasi yang berguna bagi bangsa dan Negara, jaga diri dan akhlak baikmu dimana pun kalian berada.Salam peluk cium dari bunda buat kalian Anak-anakku.

Pak Sultan (Staff Kelurahan Ma'rang)



Assalamualaikum wr wb. Kesan dan pesan saya kepada mahasiswa KKN Angkatan ini yaitu tentu selama disini banyak aktivitas memberikan dampak positif terhadap masyarakat khususnya program kerja yang memberikan petunjuk seperti nama jalan, kepala lingkungan dan ketua Rukun Warga, hal seperti inilah yang harus diberikan apresiasi setinggi-

tingginya. Tetaplah menjaga nama baik almamaternya anak-anakku jika lewat depan rumah mohon singgah istirahat, yang terkahir semoga cepat wisuda dan sukses semua menggapai cita-citanya amiin yarabbal alamin.

IBU Sahariah (Ketua RW II Lingkungan Attangale)



Saya sangat bersyukur karena tahun ini kelurahan Ma'rang kembali kedatangan mahasiswa KKN UIN Alauddin Makassar angkatan 55 yang kami harapkan bisa membantu mewujudkan harapan-harapan kami yang belum terlaksana hingga sekarang demi membangun kelurahan ini menjadi lebih baik. Adapun program kerja yang dilakukan oleh mahasiswa KKN demi mewujudkan harapan masyarakat lingkungan Attangale dengan mengadakan penyuluhan tentang 8 Fungsi Keluarga. Saya

sangat berterimakasih kepada mereka karena sudah menjadi inspirator bagi warga masyarakat terkhusus kepada masyarakat yang sudah berkeluarga. Pesan saya seringlah datang dan jangan menganggap KKN kalian hanya sebagai tahap untuk bisa meraih gelar sarjana.

H. Abd Hamid (Kepala Lingkungan Ujung)

Assalamualaikum wr.wb kesan saya kepada mahasiswa KKN UIN Alauddin Makassar angkatan 55 bahwa saya sebagai kepala lingkungan Ujung disini sangat berapresiasi dengan kedatangan mahasiswa KKN dengan adanya KKN mampu memberikan manfaat besar bagi masyarakat yang dimana mahasiswa KKN selalu membantu dalam kegiatan mengajarkan anak-anak SD tentang pentingnya menuntut ilmu serta memberikan bimbingan yang bersifat keagamaan seperti belajar dasar-dasar Bahasa Arab yang digunakan untuk percakapan sehari-hari sekaligus mengajarkan tajwid yang benar ketika membaca Al-Qur'an. Pesan saya untuk anak mahasiswa KKN tetaplah menjaga silaturahmi kita. Disamping itu, kejarlah cita-citamu kalian masih muda bermimpilah setinggi-tingginya.

Pak Zainuddin (Kepala Lingkungan Attangale)

Assalamualikum Wr Wb sebagai kata pembuka dari saya yaitu terima kasih yang sebesar-besarnya kepada anak-anakku yang berkenang memberikan kesempatan kepada saya untuk menuliskan pesan dan kesan saya terhadap kinerja kalian selama dua bulan disini. Kedatangan anak KKN Angkatan 55 ini banyak membantu kami terutama adanya kegiatan bersih-bersih setiap hari sabtu. Kegiatan ini kalau tidak salah namanya adalah (HIFO) singkatan dari heathy inside fresh outside yang lebih dominan menyentuh tentang kebersihan lingkungan terkhusus pada masjid-masjid yang ada di kelurahan Ma'rang. Pesan dari bapak jadilah manusia yang mempunyai kualitas dan pemahaman keilmuan yang tinggi. Jika kalian sudah memiliki itu maka bukan kita yang mencari pekerjaan tapi kita lah yang dicari oleh pekerjaan nantinya.

Pak Alim Bahri (Imam Masjid H. Ambo Asse)



Saya selaku imam masjid Ambo Asse sangat terharu dengan kedatangan mahasiswa KKN UIN Alauddin Makassar angkatan 55. Adapun kesan saya kepada mahasiswa KKN sebagai berikut yang pertama mahasiswa KKN UIN memiliki karakter yang baik, ramah dan sopan kepada masyarakat apabila bertemu dengan masyarakat Gellenge dan Laleng Dua secara khusus dan kelurahan Ma'rang secara umum. Selain daripada itu, mereka rajin bersilaturahmi dan

bergotong-royong atau BAKSOS serta kegiatan kemasyarakatan. Mahasiswa KKN cepat beradaptasi dengan tokoh pemuda, masyarakat, dan mengadakan kegiatan lomba untuk membangun persaudaraan demi terciptanya kerukunan masyarakat. Adapun pesan saya terhadap mahasiswa KKN yakni ambillah semua yang baik-baik dan sebaliknya buanglah yang jelek-jelek. Apabila ada perlakuan jammah masjid Ambo

Asse yang kurang berkenan atau tidak sopan mohon dimaafkan. Dan yang terakhir saya mewakili warga masyarakat Laleng Dua masih mengharapakan KKN UIN angkatan berikutnya.

Ibu Rabbaniyah (Ibu Posko)



Assalamualaikum Wr. Wb saya selaku ibu posko sangat senang dengan kedatangan anak-anak KKN UIN Alauddin Makassar angkatan 55. Jauh hari sebelum kedatangan kalian saya sangat berharap kepada pak lurah jika ada anak KKN Ditempatkan disini. Kalian semua anak-anakku sangat baik, ramah dan sangat rajin membersihkan, membantu ibu dikebun kalau lagi panen jeruk. Pesan ibu jangan pernah bosan mengunjungi kami disini dan kalau

musim panen jeruk nanti datang semua bantu ibu panen. Wassalamualaikum Wr. Wb

Kak Khaerul Ramadhan S.Hum (Tokoh Masyarakat)



Assalamu Alaikum Wr. Wb. Salam Sejahtera buat kita semua. Puji Syukur kehadiran tuhan yg maha Esa Allah swt berkat rahmat, hidayah dan Inayahnya kita berkumpul di tempat yg sederhana.. Shalawat serta salam tak lupa kita haturkan dan kirimkan kepada Baginda Rasulullah Muhammad SAW sebagai tokoh tonggak sejarah peradaban Islam yang menjadi suri tauladan buat umat Manusia khususnya Ummat Islam. Saudara-saudari sekalian yang saya hormati Izinkan saya

menyampaikan Kesan dan Pesan buat Mahasiswa KKN UINAM Ang.55 posko Kel.Ma'rang. Kesannya mewakili tokoh Masyarakat

Kel.Ma'rang yg pertama mengucapkan terima kasih atas pengabdian dan dedikasi kalian di tempat kami karena pada dasarnya masyarakat butuh hal yang seperti ini. Pengabdian kalian pengabdian tanpa saja mudah-mudahan dapat bermanfaat di Masyarakat dan bernilai Ibadah di sisi Allah swt.

Kel.Ma'rang yang begitu kompleks baik dari segi suku dan ras serta Kelurahan Ma'rang yang begitu Luas wilayah geografisnya Kalian dapat kumpulkan dan satukan dalam wadah program Kerja. Program Kerja yang begitu menyentuh bagi kami adalah Program Kerja Bakti di Lingkungan Masyarakat di objek Vital yang ada di Kel.Ma'rang. Program kerja ini memberikan dedikasi kepada kami bahwasanya menjaga kebersihan Lingkungan itu perlu sejalan dengan keyakinan Agama Islam bahwa bahwasanya Islam itu sangat mencintai Kebersihan dan Kebersihan adalah sebagian daripada Iman. Yang Kedua Program Kerja Penyuluhan Tentang Fungsi Keluarga,Hak Anak dan narkoba. Bagi kami penyuluhan adalah hal yang jarang didapatkan di Kel.Ma'rang olehnya itu berkat Program kerja ini setidaknya masyarakat tahu apa sebenarnya esensi Penyuluhan itu.. Yg ketiga Pertandingan Sepak Takraw.

Pertandingan yang seperti ini mesti dilaksanakan karena kami di Kelurahan butuh Kompetisi dan hal yang urgen adalah menyatukan semangat pemuda di Kelurahan Ma'rang.Kami memberikan Apresiasi buat adik2 KKN UINAM Ang.55 atas program kerja yang telah dilaksanakan. Dari semua Program Kerja setidaknya kalian memberikan edukasi kepada kami bahwasanya semangat gotong royong di kelurahan Ma'rang kembali tumbuh dan yang paling penting kalian mengajarkan persatuan dan menumbuhkan tali Silaturrahi diantara kami. Buat adek-adek KKN UINAM Ang.55KKN itu jangan jadikan sebagai tugas akhir kalian saja untuk mendapatkan nilai tapi KKN itu jadikan sebagai sarana membagikan ilmu yang kalian dapatkan di kampus sehingga bermanfaat buat kami karena pada dasarnya nilai tak berarti dan bermakna tanpa adanya Aplikasinya buat apa kita mendapatkan nilai yang tinggi tanpa ada aplikasi di masyarakat semuanya itu nol. Kami berharapnya paska kalian KKN jangan lupa kembali di Kelurahan Ma'rang karena kami menginginkan tali silaturrahi bukan hanya dua bulan saja tapi silaturrahi berjalan seterusnya sampai kematian menjemput.Kelurahan Ma'rang ini masih bnyk kekurangan dan Tentunya ada hal yang tidak baik kalian dapatkan olehnya itu hal yg tdk baik itu jangan dicontoh dan jadikan pelajaran buat kalian.Permintaan maaf juga jikalau ada Kesalahan dan kekurangan karena pada dasarnya manusia tak luput dari kekhilafan. Sekian Assalamu Alaikum wr.wb.

Kanda Acca (Tokoh Pemuda)



Assalamualaikum Wr. Wb. Tanpa basa-basi langsung saja kesan dan pesan saya untuk Mahasiswa KKN UIN Alauddin Makassar Angkatan 55 yaitu sebagai berikut Selama 50 hari kehadiran adek disini itu sangat membantu saya dan ibu. Saya melihat bahwa kalian mempunyai solidaritas yang sangat besar dalam melaksanakan setiap program kerja. Saya selalu perhatikan ketika kalian briefing hampir setiap malam, dan kadang kala juga

memantau kinerja kalian dan fakta menunjukkan bahwa hampir 100 persen semua program kerja berjalan sesuai dengan rencana awal kalian. Disamping itu adek-adekku tidak pernah kelihatan capek, lelah atau lesu untuk membantu kami ketika lagi Panen padi disawah, panen jeruk di kebun itulah yang akan selalu saya ingat. Pesan dari kakak ketika keluar dari posko ini jangan pernah melupakan persaudaraan kalian yang selama dua bulan lamanya, cek-cok itu sudah biasa terjadi apapun kesalahan temanmu ketika mereka sudah minta maaf maka maafkanlah mereka pada waktu itu juga. Nabi Muhammad saja yang hakikatnya adalah Nabi mudah memaafkan apalagi kita.

Muhammad Ikhsan (Tokoh Pemuda)



Assalamualaikum wr wb
kesan dan pesan saya untuk mahasiswa Angkatan 55 UIN Alauddin Makassar. Anggapan awal saya tantang kalian sangat berbeda dengan hari ini, sebelumnya saya kira kalian orang-orang yang tidak mau bergaul dengan kami tapi kenyataannya kalian semua adalah orang-orang baik yang tidak memandang dari segi derajat ataupun martabat. Seingat saya sudah ada 3 angkatan anak

KKN dari berbagai kampus di Makassar yang datang kesini tapi yang sangat berkesan yaitu diangkat ini karena baru kali ini saya bisa jalan sama-sama untuk rekreasi bersama kalian semua. Pesan saya kepada sahabat-sahabatku jangan ada dusta diantara kalian tetap perbaiki komunikasi satu dengan yang lainnya dan terakhir dari saya jangan lupakan kami, jangan lupakan keluarga kalian di kelurahan Ma'rang wassalamualikum Wr. Wb.

Fahmi (Tokoh Pemuda)



Assalamualaikum
Wr. Wb. Terima kasih banyak kepada kanda-kandaku yang telah memberikan banyak manfaat dan perubahan di daerah kami khususnya di daerah laleng dua satu bulan pertama mungkin kita belum terlalu akrab jadi saya masih jarang berkunjung ke posko tapi di bulan kedua saya

mencoba untuk mengenal kalian lebih jauh agar saya bisa belajar dari seorang mahasiswa. Yang paling berkesan yaitu ketika kebersamaan kita di manggulili salah satu sungai yang ada di daerah Kec. Segeri. Mulai dari situlah keakraban kita terjalin. Pesan saya untuk kanda semua tetap semangat dan teruslah menyambung silaturahmi kepada kami. Saya menunggu kedatanganta setelah lebaran. Wassalamualaikum Wr. Wb.

Kanda Asry (Tokoh Pemuda)



Assalamualaikum wr. Wb saya sangat berterima kasih kepada anak KKN UIN alauddin Makassar Angkatan 55 posko 5 Kelurahan Ma'rang yang telah memperbaiki lapangan takraw yang selama ini kami gunakan sebagai tempat latihan setiap sorenya dan terima kasih pula telah melaksanakan pertandingan takraw yang diikuti oleh 16 tim. Tournament ini

menciptakan sebuah sejarah baru dikelurahan Ma'rang melihat pada kegiatan yang sama sebleumnya hanya diikuti oleh 12 tim. Selaku juara satu dalam tournament ini saya sangat senang terhadap apresiasi yang diberikan kepada kami berupa piala dan 3 pasang baju. Harapan saya diangkat KKN selanjutnya akan diadakan lagi tournament seperti ini untuk lebih mempererat tali silaturahmi kita masyarakat Kelurahan Ma'rang. Semoga tulisan singkat ini memberi manfaat untuk kalian dimasa yang akandatang Wassalamualaikum Wr. Wb.

Nama : Nur Syamsul Rizal S

Jurusan: Pendidikan Bahasa Inggris

Fakultas : Tarbiyah dan Keguruan



“Everything comes in the right moments so be patient”, memulai cerita ini diawali dengan bahasa Inggris itu terkesan wah bakalan hebat nih ceritanya tapi tunggu dulu. Istilah diawal dapat diartikan sebagai semua akan tiba pada saatnya maka bersabarlah, yep mungkin ini kalimat yang mampu saya utarakan selama menunggu masa KKN berlangsung. Hari demi hari pun berlalu tibalah saya di lokasi saya ditempatkan yakni di Posko

kelurahan Ma’rang, kecamatan Ma’rang kabupaten Pangkep, Campur aduk perasaan saya saat itu tapi sebelum diposko hal yang mengagetkan saya yakni di minta untuk menjadi protokol dalam pelepasan mahasiswa KKN UINAM angkatan 55 di kecamatan Ma’rang.

Acara pelepasan pun telah selesai tiba saatnya menuju posko namun belum juga berapa lama di kecamatan Ma’rang saya beserta teman-teman kehilangan arah mencari teman-teman yang mengendarai roda empat maklumlah cowok-cowok posko saya itu mengendarai roda dua menuju lokasi tempat kami melaksanakan kuliah kerja nyata katanya? Setibanya kami di posko sambutan hangat dari pemilik rumah sangat menyentuh perkenalannya n layaknya telah menjalin keakraban pun disambut hangat bahkan pemuda sekitar posko kami pun menyambut kami dengan gembiranya. Tanpa teras malam pertama di daerah orang lain akan kami jalani namun tidak asing bagi kami karena untuk 60 hari kedepan kami beranggatakan 11 orang akan menjalani hari-hari kami disini hingga jadwal penarikan tiba. Tanpa terasa awal pengabdian pun dimulai dengan observasi tahap awal dan observasi tahap akhir untuk

mengidentifikasi apa saja yang perlu dilakukan untuk membangun kelurahan ma'rang baik dari segi pembangunan materil atau immateriilnya. 6 hari lamanya observasi dilakukan briefing demi briefing pun telah kita rapatkan guna mempersiapkan seminar kelurahan terkait program kerja yang akan kami laksanakan

11 orang dari berbagai fakultas dan berbagai jurusan disiplin ilmu digabung dalam 1 tempat guna memberikan pengabdian untuk membangun karakter masyarakat itu tidaklah mudah. Tantangan yang teramat sulit bagaimana cara kami bekerjasama menggabungkan setiap pengalaman dan pengetahuan yang didapatkan di bangku kuliah demi membangun sebuah sinergitas sesama masyarakat untuk menuju kehidupan yang lebih baik. Hari seminar kelurahan pun telah tiba sebanyak 12 program kerja poin besar yang telah kita hasilkan dengan berbagai poin kecil didalamnya yang siap kami kerjakan bersama masyarakat selama masa kuliah kerja nyata berlangsung.

Banyak suka, duka, canda, tawa, sedih, bahagia, rapat demi rapat, bahkan pembahasan internal demi internal telah kami laksanakan demi mengakrabkan diri satu dengan lain serta demi membangun kekeluargaan sesama mahasiswa kuliah kerja nyata posko kelurahan ma'rang. Tak jarang selama melaksanakan program ada saja permasalahan yang terjadi baik secara personal ataupun kelompok dalam kelompok kami. Permasalahan inilah yang membuat kami dewasa dalam menyikapi dan menyelesaikannya, dan dari masalah yang timbul disitulah kami bekerjasama mencari jalan keluarnya. Tanpa terasa semua program kerja yang kami susun secara sistematis telah selesai yakni penyuluhan narkoba, penyuluhan hak anak, penyuluhan 8 fungsi keluarga, pelatihan IT di kantor kelurahan, kelas mengabdikan dan menginspirasi, bimbingan belajar dan ilmu, kerja bakti di posyandu, kerja bakti di 8 mesjid kelurahan, observasi wirausahawan, pengadaan struktur data dan informasi, pengadaan marga jalan, papan nama jalan, papan nama rukun warga (RW), pertandingan sepak takraw, hingga ramah tamah telah terlaksana dengan sangat baik.

Setiap pertemuan pasti ada perpisahan mungkin inilah kata-kata yang dapat terucap di penghujung cerita singkat ini, sekedar informasi saya bangga dan senang mengenal teman-teman di posko kelurahan ma'rang. Kini tak ada lagi kata kamu sesama kami tetapi hanya akan ada kita sebagai keluarga kecil yang dipertemukan dalam bingkai

pengabdian. Senang mengenal dan mengabdikan bersama kalian mungkin ini akan menjadi awal kebersamaan kita untuk mencapai cita-cita kita masing-masing dan ketemu di kehidupan masa depan dalam keadaan sehat dan sukses pada bidang yang kita tekuni masing-masing. Izinkan saya berpantun pada akhir sebagai pertanda betapa bahagianya mengenal kalian,

Jika ada Sumur di Ladang Bolehlah kita menumpang mandi

Jika ada Umur yang panjang bolehlah kita berjumpa lagi.

Wassalamualaikum Warahmatullahi Wabarakatuh.

Nama : Muhammad Anhar Rivai A

Jurusan : Peradilan Agama

Fakultas : Syariah dan Hukum



Assalamualaikum Wr. Wb Alhamdulillah segala puji bagi Allah SWT yang dengan rahmat-Nya saya dan teman-teman dapat melaksanakan kegiatan Kuliah Kerja Nyata (KKN) dengan baik dan lancar. Shalawat serta salam saya panjatkan kepada Nabi Muhammad SAW yang berkat dakwah beliau, kita mengenal Islam. Dengan mengenal Islam, saya dan teman-teman masuk Universitas Islam negeri dan pada akhirnya kita dapat bertemu dalam kegiatan KKN. Kegiatan Kuliah

Kerja Nyata (KKN) yang diadakan UIN Alauddin Makassar bagi mahasiswa pada tahun 2017 ini sangat luar biasa. Waktu pelaksanaan

KKN berkisar selama 60 hari dari tanggal 24 Maret 2017 hingga 22 Mei 2017. Dalam waktu sesingkat itu, mahasiswa ditantang untuk secara intens melakukan pemberdayaan di desa tempat KKN-nya masing-masing.

KKN (Kuliah Kerja Nyata) bagi saya bukan hanya sekedar kewajiban yang dilakukan mahasiswa tingkat akhir dari universitas kepada mahasiswa, bukan hanya sekedar pengabdian kepada masyarakat tapi lebih dari itu. KKN mengajarkan ilmu tentang kehidupan langsung bermasyarakat, memahami masyarakat, melihat masalah yang ada dalam masyarakat dan berusaha untuk memecahkan masalah tersebut. Selama dua bulan saya berada di tengah-tengah masyarakat kelurahan Ma'rang. Ada banyak sekali pelajaran yang saya dapatkan.

Pelajaran yang tidak saya temui di bangku kuliah, yaitu pelajaran tentang arti hidup sesungguhnya dan pelajaran tentang bermasyarakat. Memang di kampung saya, saya sudah terlibat dalam kegiatan bermasyarakat tapi di tempat KKN dengan adat budaya yang berbeda saya lebih banyak lagi belajar tentang bermasyarakat.

Dengan adanya kegiatan KKN saya mempunyai lebih banyak teman. Bahkan saya merasa mereka bukan sekedar teman tapi teman-teman dalam kelompok KKN ini sudah seperti saudara dan keluarga kedua saya karena hubungan yang begitu intens selama melakukan kegiatan KKN bukanlah waktu yang lama, melainkan sebentar. Saya mengatakan sebentar mungkin karena saya sudah merasa nyaman dengan keadaan lingkungan kelurahan Ma'rang, terlebih lagi dengan masyarakat yang menerima kedatangan saya dan teman-teman dengan baik.

Pada minggu pertama saya bersama teman-teman posko masih melaksanakan proses observasi sekaligus langkah awal untuk berinteraksi dengan masyarakat, mencoba untuk berbaur dengan masyarakat. Dan pada minggu selanjutnya kami fokus dengan kegiatan-kegiatan atau program kerja yang telah dibuat oleh saya dan teman kelompok. Minggu selanjutnya saya dan teman-teman mengadakan seminar kelurahan. Setelah kegiatan seminar kami malamnya kami pun mengadakan brifing untuk mengevaluasi kegiatan seminar kami.

Di hari selanjutnya saya dan teman-teman bergaul dengan masyarakat yang ada di kelurahan ma'rang bukan hanya orang-orang tuanya saja tetapi juga anak mudanya pun, saya juga mengajar di suatu SD di kel. Ma'rang yaitu SD 18 Ujung SD ini terletak cukup jauh dari posko tapi itu tidak menghalangi ku untuk tetap bisa mengajar, di SD 18

Ujung saya mengajarkan pelajaran agama dan saya mengajar di kelas 3 dan 5, ternyata mengajar itu tidak mudah karena butuh kesabaran yang tinggi, guru-guru di SD 18 Ujung pun menyambut kami dengan baik. Di hari-hari berikutnya pun kami tetap mengajar karena itu adalah termasuk program kerja kami ketika sore menjelang anak muda didekat posko saya memanggil saya untuk bermain takrow hal yang saya dapatkan dari itu adalah banyaknya teman yang saya dapatkan.

Banyak sekali yang saya dapatkan selama berada di kelurahan ma'rang, seiring waktu juga proker demi proker telah dilaksanakan banyak suka duka selama kami di posko ma'rang, masyarakatnya ramah begitupun pemuda-pemudanya. Ketika proker terakhir yaitu sepak takrow banyak pemuda –pemuda yang ikut sekitar 16 tim, pertandingan berlangsung selama 4 hari, masyarakat menyambut pertandingan ini dengan sangat senang, kemudian pertandingan di menangkan oleh tim lale dua. Dan hari yang paling di tunggu yaitu malam ramah tamah, banyak warga yang hadir di malam ramah tamah saya.

Banyak kenangan selama berada di posko bersama sama dengan kordes nur syamsul rizal (tegas tapi hatinya seperti hello kitty, Erwin (senyum nya menghanyutkan), wiwi (buben yang perhitungan, fatrah (si busmul alias bussu mulut), afni (orang sabar tapi jika berbicara panjang sekali, tari (orang yang tiba tiba diam sendiri), sarkia (jika marah pasti memukul), marni (pendiam tapi meledak tiba tiba), ari (yang suka merengut), fitroh (orang suka di bully).

Sekian dari saya terima kasih..

Wassalam...

Nama : Miftahul Fatra
Jurusan : Ilmu Ekonomi
Fakultas :Ekonomi Dan Bisnis Islam



Tanggal 24 Maret 2017, Posko 5 Kec Ma'rang, tepatnya dikelurahan Ma'rang Kab Pangkep, saya ditempatkan, tapi jauh sebelum itu, kami calon-calon pengabdian Masyarakat, dikumpulkan semua di LP2M, yang kemudian menurut saya, kami akan berangkat pada tanggal 27 Maret 2017, hari senin karena Dosebim saya di LP2M sudah

mengumumkannya dan saat itu juga saya langsung pulang karena menurutku hal itu sudah di-fix kan dan tidak bisa diganggu gugat lagi alias mutlak keputusannya,, besoknya setelah pengumuman, saya mengantar teman saya untuk pemberangkatan ke Soppeng, sampai di halaman kampus, saya merasa aneh karena kenapa tiba-tiba di depan halaman LP2M sudah begitu banyak bis-bis pemberangkatan KKN, kemudian saya mencoba untuk berjalan kesana, melihat lebih dekat karena ingin tahu kenapa ramai sekali disana, cek per cek saya terkejut karena bertemu Kordes saya (Nur Syamsul Rizal) sudah rapi, bersih, dan kopernya sudah terpacking dengan baiknya, saya pun bertanya, “kenapako rapi sekali ?”, dia langsung bilang sembari mengejek dan tertawa sedikit, “kau ia, kenapako belum packing ? “ ya saya jawab saja dengan santainya bahwa pemberangkatan itu dilaksanakan pada hari senin,

Ternyata, hasil info tersebut salah dan dimajukan hari jumat jam 09 00 WITA, Belum packing, koper belum rapi, langsung saja saya teringat itu semua dan langsung ceoat pulang kerumah untuk siapkan semua, terburu-buru itu sudah pasti.

Sudah packing, rapi, bersih, wangi dan semacamnya, ternyata saya ditinggalkan bis pemberangkatan, Apesssss ! Jadi solusi dibenakku

(Bantuan teman calon seposko untuk 2 bulan) hehehe, Syamsul, Erwin, dan Anhar, tiga doi inilah yg bisa dikatakan sebagai malaikat penyelamat walaupun orang tua saya bisa mengantar, tapi rasa malu lebih tinggi yg kupunya jadi penghalang hahaha, selain sudah dewasa, dicap sebagai anak mami, terlintas cepat dibenakku hahaha.....

Kemudian, langsung saja di Kantor kecamatan Ma'rang, Kabupaten Pangkep, kami semua dikumpulkan untuk peresmian KKN ANGKATAN 55, setelah itu kamipun dibawa masing'masing ke tempat atau kediaman untuk 2 bulan lamanya oleh Pak Sultan, salah satu tokoh masyarakat di daerah itu, sampai di lokasi, kamipun diperkenalkan oleh ibu posko, Ibu Rabaniyah yang orangnya sangat lembut dan baik hati, dan anaknya, Kak Nira yang suka tertawa dan ramah, dan Kak Acca yang bisa dikatakan berwibawa orangnya, sederhana, dan tidak banyak omong, tapi sekali melucu sangatlah lucu, Kak Nira sudah memiliki 1 anak, yg namanya Rayyan umur 3 Tahun, Sekedar pemberitahuan, selama kami di posko, Rayyan ini anaknya sangaaat nakal, wajarlah karena diakan anak-anak hahaha tapi disatu sisi, kalo adik ini kalem, aura lucu dan bikin gemasnya itu keluar hahaha

Hari demi hari , proker demi proker, semuanya kami lewati dan terselesaikan dengan baik, didalam proses penyelesaiannya, banyak rasa suka dan penuh duka tentunya, seperti cuci piring bersama, kerja dan bersih-bersih bersama, tidur bersama (cowok sama cowok, cewek sama cewek hahaha)

Bersama Syamsul (Kordes Tegas tapi berhati Barbie), Anhar (Ariel KW tapi rakus), Fitrah (Adik dari Abu yg lagi hits di sosmed TUMMING-ABU, perawakannya seperti Abu betulan), Erwin (Sekdes yang senyumnya sangat menawan sampai-sampai pohon beringin pun bisa tumbang), Wiwi (BuBen = Bu Bendahara penelantar rejeki), Tari (Hitam Manis binti Egois), Afni (Oki Setiana Dewi KW), Kia (Bumil = Ibu Hamil yang punya tenaga Nuklir karena emosi yang selalu mengalir), Marni (Pekerja keras tapi sangat gampang drop), dan Ariyati (Pembuat sensasi dan Kontroversi).

Jadwal penarikan pun tiba, tanggal 22 Mei 2017 pukul 00:00, saya ucapkan banyak terima kasih kepada semua warga Kelurahan Ma'rang yang sangat menerima kedatangan kami semua, khususnya kepada Kak Asri (Seorang pemuda penyuka sepak takraw, orangnya tegas, selalu memberikan solusi kepada kami, suka membantu, pendengar yang baik, tapi cenderung suka membri info yang salah) dan Iccang (Pemuda yang kalem, suka ikut serta dan membantu disetiap proker yang kami

kerjakan, saking respek nya terhadap kami semua, tak jarang diapun ikut menginap diposko kami), Sekian Testmoni saya selama ber-KKN,

Sekedar Quote dari saya, “ Hargai Orang sekitarmu, lingkungan barumu, dan Suasana baru yang kalian dapatkan, karena hal itu jarang sekali terulang dengan baiknya di kehidupan kalian 😊”. Wassalam.

Nama : Sarkiah
Jurusan : Teknik Informatika
Fakultas : Sains dan Teknologi



Assalamualaikum
 Wr. Wb Alhamdulillah segala puji bagi Allah SWT yang dengan rahmat-Nya saya dan teman-teman dapat melaksanakan kegiatan Kuliah Kerja Nyata (KKN) dengan baik dan lancar. Shalawat serta salam saya panjatkan kepada Nabi Muhammad SAW yang berkat dakwah beliau, kita mengenal islam. Kegiatan Kuliah Kerja Nyata (KKN)

yang diadakan UIN Alauddin Makassar bagi mahasiswa pada tahun 2017 ini sangat luar biasa. Waktu pelaksanaan KKN berkisar selama 60 hari dari tanggal 24 Maret 2017 hingga 22 Mei 2017.

KKN (Kuliah Kerja Nyata) bagi saya bukan hanya sekedar kewajiban yang dilakukan mahasiswa tingkat akhir dari universitas kepada mahasiswa, bukan hanya sekedar pengabdian kepada masyarakat tapi lebih dari itu. KKN mengajarkan ilmu tentang kehidupan langsung bermasyarakat, memahami masyarakat, melihat masalah yang ada dalam masyarakat dan berusaha untuk memecahkan masalah tersebut. Selama dua bulan saya berada di tengah-tengah masyarakat kelurahan Ma'rang. Ada banyak sekali pelajaran yang saya dapatkan. Pelajaran yang tidak saya temui di bangku kuliah, yaitu pelajaran tentang arti hidup sesungguhnya dan pelajaran tentang bermasyarakat. Memang di kampung saya, saya sudah terlibat dalam kegiatan bermasyarakat tapi di tempat KKN dengan

adat budaya yang berbeda saya lebih banyak lagi belajar tentang bermasyarakat.

Dengan adanya kegiatan KKN saya mempunyai lebih banyak teman. Bahkan saya merasa mereka bukan sekedar teman tapi teman-teman dalam kelompok KKN ini sudah seperti saudara dan keluarga kedua saya karena hubungan yang begitu intens selama melakukan kegiatan KKN bukanlah waktu yang lama, melainkan sebentar. Saya mengatakan sebentar mungkin karena saya sudah merasa nyaman dengan keadaan lingkungan kelurahan Ma'rang, terlebih lagi dengan masyarakat yang menerima kedatangan saya dan teman-teman dengan baik.

Pada minggu pertama saya bersama teman-teman posko masih melaksanakan proses observasi sekaligus langkah awal untuk berinteraksi dengan masyarakat, mencoba untuk berbaur dengan masyarakat. Dan pada minggu selanjutnya saya dan teman - teman fokus dengan kegiatan-kegiatan atau program kerja yang telah dibuat oleh saya dan teman kelompok.

Pada minggu kedua saya dan teman – teman saya mendapatkan jadwal mengajar di 3 sekolah yaitu SDN 19 Gellenge, SDN 07 Ma'rang, dan SDN 18 Ujung, namun karna berhubung saya sedang hamil muda jadi teman teman saya menyarankan kepada saya untuk mengajar disekolah yang paling dekat dengan posko kami yaitu SDN 19 Gellenge.

Pada minggu kedua saya mulai mengajar di SDN 19 Gellenge, jadwal mengajar saya yaitu hari selesa dan hari rabu, hari selesa saya mengajar di kelas 5 dengan mata pelajaran pendais, saya mengajar jam 09.30 sampai 11.00 selama proses belajar mengajar saya dan rekan saya afni oktavia selalu berkerjasama untuk meningkatkan kualitas anak – anak tersebut. Saya selalu berusaha untuk membuat anak – anak tersebut bersemangat belajar dan di akhir jam perajaran saya selalu memberikannya oleh – oleh yaitu pekerjaan rumah dan jika ada salah satu dari mereka mendapatkan nilai tertinggi maka saya dan rekan saya afni oktavia memberikannya hadiah yaitu makanan ringan (cemilan) supaya anak – anak tersebut lebih semangat lagi..

Hari rabu saya mengajar kelas 4 pada jam 09.30 sampai 11.00 dengan mata pelajaran pendais, mengapa saya mengajar pendais karna saya fikir anak - anak memerlukan pendidikan agama islam, supaya akhlak anak – anak tersebut bagus dan insya Allah bisa menjadi orang orang yang bertanggung jawab.

Pada minggu ke tiga sampai minggu terakhir saya selalu mengajar di SDN 19 Gellenge dengan mata pelajaran yang sama yaitu pendais.

Dan pada hari kamis tepatnya 4 hari sebelum penarikan saya dan teman teman saya mulai pamitan atau mulai melakukan penarikan di setiap sekolah dan memberikan cendramata kepada 3 sekolah, saya sangat terharu dengan respon anak anak di 3 sekolah di kelurahan Ma'rang karna mereka sangat baik, sopan dan sedih karena saya dan teman – teman saya akan segera meninggalkan kelurahan Ma'rang.

Nama : Erwin
Jurusan : Pendidikan Bahasa Inggris
Fakultas : Tarbiyah dan Keguruan



KKN merupakan singkatan dari Kuliah Kerja Nyata yang menjadi salah satu syarat untuk lulus atau menyelesaikan pendidikan dari perguruan tinggi atau merupakan program wajib yang harus diikuti oleh mahasiswa tingkat akhir demi mencapai gelar sarjana. Dua minggu sebelum pembekalan merupakan hari yang saya tunggu-tunggu karean pada waktu pula lah informasi tentang pembeklan sudah keluar. Itu memberikan sinyal bahwa tidak lama lagi KKN Angkatan 54 akan di berangkatkan Rasa penasaran dengan yang namanya KKN hampir

setiap saat menghampiri dan itulah yang membuat saya sangat beranimo untuk mengikuti KKN angkatan 54. Sharing bersama dengan teman kontrankanku yang notabenenya lebih dulu berpartisipasi di KKN angkatan 53 bulan lalu. Beliau sering kali menceritakan pengalaman-pengalamannya selama di tempat KKN.

Beberapa hari sebelum pembekalan keputusan birokrat pun berubah dimana KKN periode ini dibagi menjadi dua angkatan yaitu angkatan 54 dan angkatan 55tapi bagi saya tentu itu bukanlah sebuah masalah besar ini sebuah hal yang lazim terjadi di dunia kampus. Mengingat bahwa angkatan 2013 harus menyelesaikan studinya maksimal empat tahun jika tidak ingin membayar lebih mahal dari pembayaran sebelumnya. Sesuai dengan yang saya pahami, bahwasanya

program BKT-UKT akan selalu menghantui teman-teman angkatan 2013 karena program ini seakan-akan menekan mahasiswa untuk selesai cepat tapi dilain sisi pembekalan KKN ditunda selama hampir dua bulan lamanya.

Waktu yang ditunggu-tunggu telah tiba, pembekalan KKN angkatan 54-55 akan segera dilaksanakan selama kurang waktu lima hari yang bertempat di Auditorium Kampus dua UIN Alauddin Makassar. Adapun jadwal pembekalan dibagi menjadi dua yaitu, hari Rabu-Jumat angkatan 54 sedangkan Sabtu-Minggu diisi oleh angkatan 55.

Saya sendiri ditempatkan di angkatan 55, tentu saya masih menunggu hari sabtu untuk mengikuti hiruk pikuk pembekalan dihari pertama. Tidak terasa hari sabtu pun telah menghampiri saya begegas mandi dipagi hari sebelum mentari besinar di upuk timur. Banyak yang perlu disiapkan sebelum berangkat ke kampus seperti buku catatan, buku panduan ber-KKN dan paling penting kesehatan jasmani dan rohani yang harus selalu dijaga. Sabtu siang setelah shalat dhuhur saya pun berangkat bersama teman-teman kontrakanku, perasaan ini bercampur aduk antara, panik, senang dan bahagia maklum baru pertama kali mengikuti pembekalan KKN hehehe.

Tidak terasa pembekalan selama dua hari telah selesai, di pembekalan inilah yang memberikan banyak gambaran tentang KKN nantinya. Waktu terus berjalan mengikuti porosnya, pengumuman perihal penempatan lokasipun sudah keluar sekitar jam 7 pada malam senin. Jantung berdetak cepat seakan-akan mata dan pikiranku hanya tertuju ke Smart phoneku sebagai sebuah mediasi yang memberikan saya informasi tentang lokasi tempatku akan ber KKN nantinya. Berselang beberapa menit saya menemukan tempat yang akan kuselami selama kurang waktu 60 hari lamanya, tepatnya di Kec. Ma'rang kabupaten Pankajene dan Kepulauan. Rasa syukurpun senantiasa saya haturkan kepada sang khalik, pemilik kerajaan langit dan bumi yang telah menempatkan saya di daerah yang notabene masyarakatnya mayoritas berbahasa bugis tentu ini akan memudahkan saya untuk bersosialisasi dan menjalin silaturahmi bersama dengan mereka.

Hari Rabu merupakan hari pertama pertemuan saya dan teman-teman seperjuanganku yang akan mengabdikan dirinya selama dua bulan di kec Ma'rang. Ini pertemuan pertama perdana didunia nyata karena sebelumnya hanya dapat bersua didunia maya. Tidak lama kemudian dosen pembimbing sudah berada dilokasi pembagian posko atau dipelataran masjid Kampus dua UIN Alauddin Makassar yang menandakan bahwa tidak lama lagi acara akan dimulai. Agenda pertama

yaitu pemilihan Korcam, disusul pembagian Posko dan terakhir pemilihan Kordes.

Adapun yang terpilih sebagai Korcam yaitu saudara kasriadi dari jurusan perbandingan agama dengan total suara 42 disusul oleh Nur syamsul Rizal 35 dari jurusan pendidikan Bahasa Inggris. Selanjutnya pembagian posko dan pemilihan kordes yang dibagi langsung oleh dosen pembimbing dalam hal ini diwakili oleh ibu angy, saya ditempatkan di posko 5 tepatnya di kelurahan Ma'rang, disinilah saya akan bersengkrama dengan teman baru, teman posko dan masyarakat kurang lebih 60 hari lamanya. Setelah pembagian posko saya dan teman-teman posko berkumpul dalam satu forum untuk sesi perkenalan dan pemilihan kordes. Yang terpilih sebagai Kordes yaitu saudara saya Nur Syamsul Rizal, beliau adalah satu teman kelasku di jurusan Pendidikan Bahasa Inggris.

Awal perkenalan kami pun di mulai dipelataran masjid, perkenalan diri dimulai oleh kordes yaitu bang syam diikuti oleh anhar, kemudian saya dan seterusnya. Dua hari kemudian merupakan hari pemberangkatan kami menuju kota pengabdian tepatnya jam 10 pagi dan sampai di kantor kecamatan Ma'rang pada pukul 11:40. Pelepasan Kami pun baru dimulai pada pukul 01.15 dengan alasan bahwa hari ini adalah hari jumat. Seraya menunggu acara dimulai saya bersama teman-teman mencoba mengakrabkan diri satu dengan yang lainnya dengan cara bercanda gurau. Saya tidak bisa pungkiri bahwa mereka akan menjadi sahabat seperjuangan ku selama dua bulan kedepan. Setelah pelepasan secara resmi kami pun dijemput oleh Pak sultan selaku utusan dari Pak lurah yang akan mengantarkan kami ke rumah baru kami atau posko lima kelurahan Ma'rang.

Malam sabtu ialah malam perdana kebersamaan kami di posko, tentu memberikan Suasana yang baru untuk saya, maklum kami berasal dari jurusan, karakter dan kebiasaan yang berbeda-beda. Briefing pertama pun kita lakukan dipimpin langsung oleh bang syam selaku kordinator kelurahan, adapun agenda pembahasan yakni survei atau observasi. Observasi pun terlaksana dengan baik selama empat hari yang akan mempermudah kita untuk menentukan program kerja yang betul-betul dibutuhkan oleh masyarakat daerah kelurahan Ma'rang itu sendiri.

Minggu kedua tepatnya pada hari jumat tanggal 8 April seminar kelurahan pun kami laksanakan yang dihadiri oleh Sekertaris lurah, pegawai/staff, tokoh masyarakat, tokoh pemuda dan teman-teman Mahasiswa dari kampus Universitas Muhammadiyah Makassar yang kebetulan mempunyai tugas praktek lapangan di kecamatan Ma'rang.

Seminar kelurahan berjalan dengan lancar dan terkendali tanpa hambatan yang luar biasa, seminar ini menghasilkan 11 program kerja diantaranya, Kelas Mengabdi dan Menginspirasi (KAMI), Healthy Inside Fresh Outside (HIFO), Mengenal Batas-batas lingkungan dan kelurahan (MB2LK), Capacity Building, pertandingan Takraw dan lain-lain.

Minggu kedua bulan April merupakan awal pelaksanaan dari program kerja yaitu Kelas mengabdi dan menginspirasi, saya banyak belajar dari sini yang mana mengajarkan pentingnya membangun regenerasi yang akan melanjutkan tongkat kepemimpinan dimasa yang akan datang. Selaku penanggung jawab dari kelas ini, saya dituntut untuk mengontrol seluruh kegiatan pengajaran yang berlangsung selama masa waktu dua bulan. Disini pula saya menemukan partner mengajar yang menginspirasi disamping itu beliau juga selalu menyemangati ku sehingga saya banyak belajar dari beliau, sebut saja namanya adalah Hayati dari jurusan Bahasa Dan Sastra Inggris.

16 April tepatnya pada hari minggu program kerja (HIFO) terlaksana di masjid kasim dengan bantuan tokoh pemuda dan masyarakat sekitar kampung baru. Saya melihat bahwa mereka sangat menerima kedatangan kami selaku mahasiswa KKN angkatan 55 yang ingin mengabdi sekaligus mengenal mereka lebih jauh. Di waktu istirahat setelah kerja bakti saya dengan bapak Hj. Sangkala yang pernah menjabat sebagai ketua RT di kampung baru. Beliau sangat senang berbagi dengan mahasiswa. Di waktu yang sama beliau juga menasehati saya untuk terus menuntut ilmu, memperbaiki akhlak dan selalu menghormati orang yang lebih tua. Setelah itu, pada sore esok hari dilanjutkan kegiatan penyuluhan delapan fungsi keluarga yang bertujuan untuk mempererat hubungan dalam lingkup keluarga demi tercapainya keluar yang sakinah, mawaddah dan warahmah.

Pengalaman berharga yang saya dapatakan yaitu ketika mampu menghandle 2 program kerja diantaranya penyuluhan 10 hak anak di SDN 18 ujung dan penyuluhan narkoba untuk anak usia dini di sdn 19 gellenge. Ini merupakan waktu yang tepat mengimplementasikan teori-teori yang selama ini dipelajari di kampus. Mengabdi dan menginspirasi merupakan cita-cita saya dari dulu karena dengan berbagi itu akan menambah amal jariyah kita.

Hari demi hari pun saya lewati, kehadiran saya disini sudah memasuki bulan kedua yang menandakan bahwasanya kurang lebih satu

bulan lagi pengabdian kami akan selesai, teringat kata-kata dari senior ku bahwa kuliah yang sesungguhnya yaitu ketika masa Ber-KKN. Itulah yang saya rasakan pada saat ini. Masa-masa KKN sangat memberikan pengalaman berharga untuk saya pribadi.

Selama satu bulan terakhir, saya banyak bersosialisasi dengan masyarakat kelurahan Ma'rang khususnya daerah yang dekat dari posko. Adapun beberapa warga yang sangat membantu kami dalam menyukseskan program-program kerja kami selama satu bulan terakhir ini. Souvenir proyek, MB2LK dan tournament takraw merupakan program kerja terakhir yang akan direalisasikan pada akhir-akhir bulan Mei. Sebelum program kerja terakhir, saya bersama teman-teman posko berniatif untuk pergi refreshing manggulili. Meskipun hanya sungai tapi disana terdapat pemandangan yang cantik dan mempunyai air yang jernih dan di tempat ini pula saya belajar berenang. Saya tidak bisa pungkir.

Nama : Marni Binti Making

Jurusan : Bahasa dan Sastra Inggris

Fakultas : Adab dan Humaniora

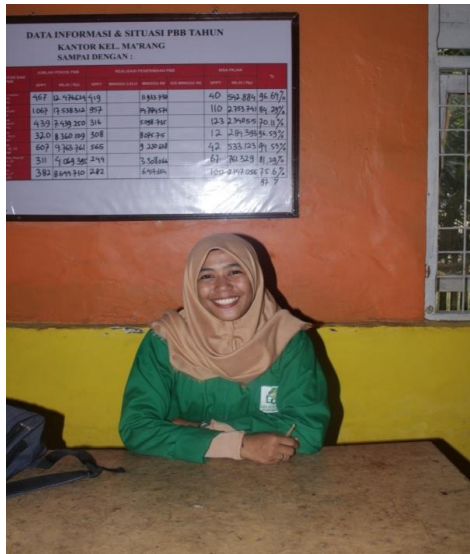

Puji syukur kepada Allah SWT. yang selalu memberikan hidayah serta rahmat nya sehingga sampai saat ini masih mampu menjawab tantangan hidup. Serta salam dan salawat dikirimkan kepada Nabi Muhammad SAW karena telah menggagas beragam intelektual yang kami rasakan saat ini. Bercerita soal KKN cukup universal karena setiap insan yang menjalankan studi di setiap Perguruan Tinggi dan merupakan salah satu program wajib sebelum

mengakhiri sebuah study di Perguruan Tinggi tersebut. Bercerita singkat tentang diri saya, saya Mahasiswa jurusan Bahasa dan Sastra Inggris fakultas Adab dan Humaniora.

Kegiatan Kuliah Kerja Nyata (KKN) yang diadakan UIN Alauddin Makassar bagi mahasiswa pada tahun 2017 ini sangat luar biasa. Waktu pelaksanaan KKN berkisar selama 60 hari dari tanggal 24 Maret 2017 hingga 22 Mei 2017. Dalam waktu sesingkat itu, mahasiswa ditantang untuk secara intens melakukan pemberdayaan di desa tempat KKN-nya masing-masing.

KKN merupakan pengalaman luar biasa yang belum pernah dialami setiap mahasiswa khususnya saya pribadi. KKN mengajarkan saya apa arti memberi, keikhlasan, kerja keras, kerja sama dan masih banyak lagi yang tidak bisa diungkapkan melalui tulisan ini. Pada awalnya KKN angkatan 55 khususnya saya tidak mengerti bagaimana cara menyatukan pikiran dengan orang yang belum saya kenal, apalagi kami dituntut untuk membuat program untuk kemajuan suatu desa, akan tetapi semua itu bisa kami Lewati seiring berjalannya waktu dan seringnya kami meluangkan waktu untuk bertukar pikiran.

Ketika berada di kelurahan Ma'rang (lokasi KKN) saya menemukan bermacam-macam karakter masyarakat yang belum pernah saya ketahui sebelumnya. Pada awalnya saya tidak tahu harus memulai dari mana supaya mereka mau diajak kerjasama. Pada minggu pertama saya bersama teman-teman posko masih melaksanakan proses observasi sekaligus langkah awal untuk berinteraksi dengan masyarakat, mencoba untuk berbaur dengan masyarakat. Dan pada minggu selanjutnya kami fokus dengan kegiatan-kegiatan atau program kerja yang telah dibuat oleh saya dan teman posko di kelurahan Ma'rang.

Hari demi hari terus berganti saya dan teman-teman posko di kelurahan Ma'rang melewati banyak canda tawa dan senda gurau. Kami berusaha untuk menyatukan visi dan misi diantaranya perbedaan setiap individu. Saya dapat mengenal dan mengidentifikasi sifat teman-teman saya, meskipun setiap orang diantara kita banyak kekurangan atau ada yang bilang “tidak bisa apa apa – apa” tapi saya yakin bahwa mereka memiliki potensi yang dapat menjadikan sumbangsih positif bagi kelompok kami, meskipun teman - teman yang lain tidak ada yang menyadarinya. Jika beranggapan kitalah yang paling benar maka orang lain akan menganggap kita sebagai orang yang hina, namun jika kita menghargai orang lain maka kita akan dihargai, meskipun oleh orang lain. Canda dan tawa dan terkadang dihiasi dengan perdebatan – perdebatan merupakan hal yang pasti akan dialami dalam kehidupan kita. Tentunya akan terasa aneh jika hidup kita selalu gembira setiap saat atau sedih bahkan marah setiap saat.

Pesan saya kepada mahasiswa yang selanjutnya akan melaksanakan KKN dimana pun itu, “ Do not judge a book by its cover” karena kalian tidak akan tahu kalau hanya menilai dari cerita dari orang-orang yang kurang menikmati KKN nya, dan kalian akan tahu jika kalian mengalaminya. Rumah indah atau jelek itu hanya kemasan, keluarga yang bahagia itu isinya.

Sejatinya, kata KKN memang meragukan akan seperti apa dan bagaimana kegiatan tersebut, namun jangan resah karena pengabdian tak seperti apa yang ada didalam pikiran kalian jadi untuk penerus KKN berikutnya jangan galau apa lagi harus memilih lokasi yang belum pasti jangan sampai penyesalan datang disaat harapan tak sesuai keinginan.

Nama : Ariyati Baddu Ali

Jurusan : Peternakan

Fakultas : Sains dan Teknologi



Tanggal 24 Maret 2017, Posko 5 Kec Ma’rang, tepatnya dikelurahan Ma’rang Kab Pangkep, saya ditempatkan, tapi jauh sebelum itu, kami calon-calon pengabd Masyarak, dikumpulkan semua di LP2M, yang kemudian menurut saya, kami akan berangkat pada tanggal 27 Maret 2017, hari senin karena Dosbing saya di LP2M sudah mengumumkannya dan saat itu juga saya langsung pulang karena menurutku hal itu sudah di-fix kan dan tidak bisa diganggu gugat lagi alias mutlak keputusannya,, pas malamnya setelah pengumuman, saya mendengar dari teman saya bahwa untuk

pemberangkatan ke pangkep jadi diberangkatan, sampai di halaman kampus, saya sdh melihat banyak mahasiswa KKN dan saya pun turun

didepan audit dan langsung pergi didepan halaman LP2M sudah begitu banyak bis-bis pemberangkatan KKN dan akhirnya saya pun naik ke bis bersama-sama teman lalu bercerita sambil kenalan bersama teman-teman KKN lalu membantu warga panen jeruk berkenalan dengan warga mar'ang bercerita dan saling membantu memanen jeruk lalu makan bersama.

Setiap kali ada panen jeruk kami semua slalu ikut membantu dan slama kami disini sudah dianggap anak oleh pemilik rumah begitupun dengan pemudahnya sudah kami angap saudara kami juga slalu kerja bakti bersama makan bersama susah senang kami jalani dengan bahagia setiap ada maslah kami slalu membicarakannya dengan kepala dingin dan dewasa sedih senang kita lalui slama ber KKN kalian adalah keluarga bagiku yang slalu menemaniku bercanda disaat diriku lagi galau atau pun sedih.

Nama : Muhammad Fitrah
Jurusan : Ekonomi Islam
Fakultas : Ekonomi Dan Bisnis Islam



Berbicara tentang KKN (Kuliah kerja nyata) semua mahasiswa sangat menantikan dan mandabakan yang namanya knn. Menantikan kapan kita akan di berangkatkan dimana kita akan ditempatkan dan siapa teman baru yang akan kita dapatkan dan harapan yang paling besar adalah mendapatkan belahan jiwa#mantap. Awal mulanya kami di

pertemuan di pelataran masjid tepatnya pada pkl 13:00 dari berbagai fakultas dan jurusan, mendapat teman baru kami di satukan dalam satu posko yaitu posko tercinta posko kel Ma'rang, disinilah kami saling

mengenal satu sama lain. Awal mulanya kami menginjakkan kaki di kelurahan Ma'rang tepatnya di Desa Gellenge, yang terlihat begitu banyak hamparan pohon jeruk yang begitu banyak yang belum pernah kami lihat sebelumnya, butiran jeruk dari yang kacci sampai yang paling manis bertebaran di bawah kolom rumah masyarakat layaknya butiran debu.

Dengan adanya kegiatan KKN banyak sekali pengalaman yang kami dapatkan, banyak teman yang kami dapatkan, banyak pembelajaran yang kami dapatkan, dan disinilah kami sadari betapa berartinya seorang mahasiswa di mata warga/masyarakat. suka dan duka kita lewati bersama demi tercapainya semua program kerja yang kita telah tetapkan bersama, kadang kala kami mersa bahagaia ketika melihat teman teman begitu bersemangat dan antusias dalam mengerjakan suatu program kerja kita, tapi kadang kala juga hati merasa jengkel, sesal, dan marah dikala melihat teman yang tidak peduli dan tidak peka dalam mengerjakan program tersebut akan tetapi kami sadar bahwa semua sifat orang berbeda-beda itulah bumbu dari sebuah persaudaraan dan sebuah organisasi.

Banyak tantangan yang kita lalui bersama selama ber kkn yaitu ketika kami harus mengajar dari sekolah ke sekolah lain yang dimana jaraknya begitu jauh dan minimnya sebuah kendaraan, ketika sebuah program kerja terhambat karena faktor cuaca, ketika teman saling mengharapkan satu sama lain dalam mengerjakan sebuah program namun dengan tekad yang kuat dan doa akhirnya kita bisa melewatinya bersama dan menyelesaikan program kerja kami dengan baik dan tepat waktu Alhamdulillah. Selama KKN sangat bersyukur karena masyarakat yang sangat terbuka dan sangat mebantu dalam menjalankan kegiatan kami..dan tak terasa waktu begitu cepat berlalu akhirnya kami berda penghujung kkn berat rasanya berpisah dengan teman , masyarakat. Keluarga kami di posko, tapi apalah daya kita harus malakukan itu semua, dimana ada pertemuan pasti ada yang namanya perpisahan.#BANGGALAH MENJADI MAHASISWA KKN UIN ALAUDDIN MAKASSAR.

Nama : Nurfaidah Lestari
Jurusan : Pendidikan Bahasa Inggris
Fakultas : Tarbiyah dan Keguruan



Kuliah kerja nyata atau KKN merupakan suatu kegiatan pengabdian mahasiswa terhadap satu desa yang dianggap perlu ditingkatkan kualitas sumber daya manusia, sumber daya alam dan fasilitas publiknya. Kegiatan KKN ini berlangsung selama 2 bulan. KKN pula menjadi salah satu syarat penting untuk mahasiswa tingkat akhir sebagai syarat

membuat skripsi. Dalam KKN tahun ini, saya ditempatkan di Kelurahan Ma'rang dengan 11 orang dari jurusan dan fakultas yang berbeda. KKN ini merupakan pengalaman pertama bagi kami semua, hidup bermasyarakat dan berbaur dengan sekitar sehingga dapat membantu desa tersebut untuk menjadi lebih maju bukanlah merupakan hal yang gampang. Tantangan tersulit yang dihadapi dalam kelompok ini adalah menyatukan 11 kepala menjadi satu karena setiap orang mempunyai pola fikir dan kebiasaan yang berbeda, sehingga tak jarang terjadi konflik antar anggota. Tetapi konflik tersebut tidaklah menjadi halangan kami untuk tetap mengabdikan diri di Kelurahan Ma'rang.

Kesan setelah berlangsungnya KKN selama 2 bulan, membuat saya pribadi menjadi lebih terbuka terhadap satu sama lain. Rasa kepedulian yang tinggi pun tercipta dengan sendirinya. KKN selama 2 bulan mengajarkan banyak hal yang tidak bisa di dapat di kehidupan yang saya jalani sebelumnya. Mulai dari kebersamaan yang dibangun oleh setiap anggota KKN membuat rasa kekeluargaan semakin erat walaupun masalah dari pihak intern banyak terjadi tetapi tetap membuat kelompok kami semakin solid dan saling mengerti satu sama lain.

Di dalam masa KKN selama 2 bulan banyak hikmah pula yang dapat di ambil. Seperti kita harus selalu bersyukur dengan keadaan yang telah kita dapat karena di tempat kami KKN masih banyak warga yang hidupnya dibawah garis kemiskinan. Mungkin karena faktor pendidikan yang tidak tinggi, sehingga pekerjaan dan gaji yang di dapat pun sangat minim untuk memenuhi kebutuhan hidup sehari-hari.

Dengan adanya KKN, saya dapat mempraktekkan ilmu pengetahuan yang didapat selama di bangku perkuliahan.Semua ilmu yang telah dipelajari, dibagikan kepada masyarakat.untuk membina dan memajukan masyarakat. Sehingga KKN itu bisa menghasilkan banyak manfaat, baik bagi masyarakat di tempat KKN berlangsung, dan juga bagi mahasiswa sendiri, sebagai pelaku kegiatan KKN. Dan nantinya mahasiswa menjadi lebih peka terhadap berbagai permasalahan yang terjadi di masyarakat.Hal tersebut tidaklah mudah, Karena setiap daerah memiliki adat dan budaya yang berbeda.Adat istiadat lokal itu harus bisa dipelajari, dipahami, dan dilaksanakan di setiap aktivitas selama berada di daerah tersebut.

Hal yang penting juga selama KKN dan memberikan kesan yang mendalam bagi saya adalah Persahabatan. Dalam KKN, selama dua bulan kita tinggal bersama teman-teman sekelompok. Dalam posko kelurahan ma'rang terdapat 11 orang dari 5 Fakultas berbeda. Orang-orang ini tidak semuanya saling mengenal satu sama lain pada awalnya. Namun berkat kegiatan KKN, kita dapat saling bersilaturahmi, belajar memahami karakter teman-teman kita, dan belajar untuk bersikap baik dengan teman.

Terkadang, muncul masalah antar personal KKN.Dalam hal ini, kita dituntut untuk tidak hanya menyalahkan keadaan atau menyalahkan orang lain, seakan mencari kambing hitam atas permasalahan yang terjadi. Dalam KKN, kita dituntut untuk mampu menginstropeksi diri kita sendiri, mengakui kesalahan dan kekurangan diri kita sendiri, serta belajar untuk menjadi pribadi yang lebih baik lagi di masa mendatang.

Pada akhirnya, saya pribadi sangat bersyukur dengan pelaksanaan kegiatan KKN yang telah dijalani. Banyak hikmah yang dapat dipetik dan direnungi.Kita pun mempunyai saudara-saudara baru yang semakin menambah warna dalam hidup kita.Banyak senyum yang mengusir rasa lelah dan penat kita.Banyak rasa yang semakin menambah semangat kita.Banyak pelajaran yang menjadikan kita lebih dewasa.

Nama : Nur Afni Oktafiah
Jurusan : Ilmu Komunikasi
Fakultas : Dakwah dan Komunikasi



Segala puji bagi Allah dengan pujian yang melimpah, yang baik dan yang di dalamnya penuh barakah, selaras dengan keagungan wajah-Nya dan kebesaran kekuasaan-Nya. Dengan izin Allah yang maha kuasa saya berkesempatan untuk menuliskan sepenggal cerita, kesan dan pesan selama mengabdikan di

daerah. Shalawat dan salam atas pemimpin kita, Muhammad, nabi dan rasul yang paling mulia, yang diutus Allah sebagai kehidupan bagi bangsa arab dan rahmat bagi semesta alam, *amma ba'ad*. KKN tiga huruf yang sarat akan makna sebuah pengabdian, tak akan terlupakan dalam sejarah kehidupan saya selama menjadi mahasisiwi. Pengalaman yang amat luar biasa, banyak hal baru yang saya dapatkan melalui tiga huruf ini. KKN salah satu syarat untuk mendapatkan gelar sarjana. Awal perjalanan dimulai pada tanggal 24 maret 2017. Melukiskan begitu banyak coretan-coretan indah yang tak jarang dibumbui oleh airmata entah karna rasa sedih ataupun senang, semuanya hanya akan dirasakan bagi yang sedang maupun telah menyelesaikan pengabdian. Bertemu dengan rekan-rekan yang akan menjadi teman hidup selama 55 hari kedepan membuat saya sedikit merasakan ketakutan, bukan karna sesuatu yang menyeramkan tetapi lebih kepada memikirkan kecocokan jiwa dalam artian karakter tiap diri.

“Kenali lebih dulu sebelum menilai karena yang tampak indah tak selalu indah dan yang tampak buruk tak selalu buruk” mungkin kata-kata yang tertulis itu cocok untuk direnungi, pertemuan pertama bukanlah tolak ukur untuk menilai seseorang, begitulah hal yang akan dijumpai ditempat KKN kelak. Bersama dengan manusia-manusia yang luar biasa membuat saya semangat untuk mengikuti kegiatan ini, meski hanya dengan waktu yang singkat, tetapi banyak pelajaran dan pengalaman yang dapat kita ambil. Rasa persaudaraan yang terjalin membuat saya semakin bangga dan sayang terhadap teman-teman seposko saya. Meskipun kami terlahir dari rahim yang berbeda tetapi kami berada disatu Almamater yang membuat hubungan persaudaraan itu semakin erat.

Selama menjalani hari-hari diposko ma'rang, bukan hanya tentang persaudaraan yang terlukis tetapi tinta pengabdian turut hadir mengisi hari-hari kami karena tujuan awal kegiatan Kuliah Kerja Nyata adalah pengabdian terhadap masyarakat setempat khususnya Kelurahan Ma'rang. Hari pertama bersama dengan teman-teman baru membuat saya belum mampu untuk lebih akrab dengan mereka tetapi bukan berarti itu penghalang untuk berbaur dengan teman-teman. Waktu tak akan mundur dan dengan seiring berjalannya waktu kami mulai akrab satu sama lain. Pertemuan yang intens dan komunikasi yang baik menjadikan kami sebagai sebuah keluarga baru diposko ma'rang.

Kuliah Kerja Nyata memberikan pelajaran tentang bagaimana seorang mahasiswa mampu mengimplementasikan ilmu yang didapatkan dibangku kuliah kepada masyarakat yang ada didaerah pedesaan. Meskipun saya bukanlah dari jurusan pendidikan tetapi bukan berarti saya tidak mampu untuk mengajar atau menjadi guru sementara di sekolah dasar, karena mengabdikan tak memandang jurusan akan tetapi bagaimana ilmu itu diberikan kepada masyarakat selagi itu baik dan mampu dipahami oleh mereka.

Hari-hari bersama dengan teman-teman merupakan hal yang menyenangkan, melakukan aktifitas bersama-sama adalah pengalaman sekaligus kenangan yang tak akan pernah hilang dari benak saya. Diposko ma'rang ini saya belajar banyak hal mulai dari bagaimana kita berbagi untuk orang lain, tidak hanya mementingkan diri sendiri, belajar untuk saling memahami, dan saling menghargai satu sama lain. Tak ada perjalanan yang berjalan tanpa permasalahan tetapi itu adalah bumbu kehidupan yang akan membuat kita semakin dewasa dalam menyikapi tiap masalah. Saya bersyukur ditempatkan bersama dengan teman-teman amat sangat baik hati, yang menerima keberadaan saya dikelompok mereka.

“Manusia yang paling baik adalah manusia yang bermanfaat bagi orang lain” hadist yang tak asing ditelinga kita bahkan amat sering terucapkan. Itulah yang menjadi pedoman saya untuk mengajar anak-anak baik disekolah-sekolah maupun diposko. Hari Selasa dan Rabu adalah jadwal mengajar saya disekolah tetapi tak jarang saya juga mengisi jadwal mengajar pada hari Senin dan Kamis dan mengajar kelas tambahan diposko pada hari-hari yang lain. Tak banyak ilmu yang bisa saya berikan kepada mereka tetapi saya berharap ilmu yang saya sampaikan bisa diamalkan.

Berada dilingkungan anak-anak yang memiliki karakter berbeda-beda membuat saya harus mampu mendekati diri agar mereka melaksanakan tugas yang saya berikan. Anak-anak adalah generasi yang harus dididik dengan bekal agama yang baik agar kelak mereka tumbuh sebagai manusia yang bermanfaat bagi yang lain. Bukan hanya ilmu dunia yang diberikan kepada mereka tetapi ilmu akhirat juga hal yang sangat penting bahkan utama untuk mereka.

Kuliah Kerja Nyata tentunya tak pernah lepas dari program kerja yang harus diwujudkan dan dikerjakan dalam waktu yang mungkin singkat bagi sebagian orang, tetapi itulah salah satu ciri dari KKN. Berbicara program kerja, saya diamanahkan untuk memegang satu program kerja dimana saya dan salah satu rekan diposko Ma'rang bernama Marni Binti Making menjadi penanggungjawab program Capacity Building dimana terdapat tiga bagian program yaitu penyuluhan 8 fungsi keluarga, 10 hak anak dan Bahaya Narkoba. Selama melaksanakan program tersebut tak banyak kendala yang kami jumpai semuanya masih bisa diatasi.

Tak lupa juga saya tuliskan pengalaman saya selama berada dirumah ibu rabaniah yang tak lain adalah ibu posko. Ibu yang menjadi orangtua kami selama 55 hari diposko ma'rang. Hanya ucapan terima kasih yang tiada henti untuk ibu yang bersedia menerima kami tinggal dirumah ibu. Semoga berakhirnya KKN ini tidak lantas membuat kita menjadi manusia-manusia yang lupa akan pengabdian yang telah diberikan kepada masyarakat setempat.

Nama : Dwi Aggraeni Puspita Sari
Jurusan : Ekonomi Islam
Fakultas : Ekonomi dan Bisnis Islam



Alhamdulillah, puji syukur saya panjatkan kehadiran Allah Swt. karna berkat rahmat dan karunia-Nya lah sehingga saya masih dapat menuliskan dan menceritakan pengalaman saya selama ber-KKN. Memulai pengalaman selama KKN tidak selamanya tidak menyenangkan seperti pikiran awal setiap mahasiswa yang belum menjalankan kegiatan tersebut secara langsung.

Saya pun pada awalnya berpikiran bahwa KKN itu akan sangat menyiksa diri. Karna akan di biarkan dalam beberapa bulan dengan orang baru, suasana baru, dan tanpa dampingan dosen maupun pembimbing dalam setiap posko. Kita mulai dengan pemikiran tersebut.

Bagi mahasiswa baru, mendengar cerita soal KKN dari senior mungkin akan merasa bahwa KKN sangat tidak ingin di lakukan, namun bagi mahasiswa tingkat akhir mendengar Program KKN atau Kuliah Kerja Nyata akan segera di lakukan maka sumringahlah mereka. KKN merupakan pengalaman baru yang di dapat, karna di dalamnya kita dapat bertemu dengan teman baru, suasana baru. Tidak hanya itu saja, kita dapat membentuk keluarga baru saat sedang ber KKN.

Saya berada pada Angkatan 55 dan di tempatkan di Pangkajene dan Kepulauan. Sebelum pemberangkatan, ada pembekalan yang harus di ikuti setiap mahasiswa/mahasiswi yang namanya telah terdaftar sebagai mahasiswa KKN dan merupakan salah satu syarat sebelum keluar dan mengabdikan kepada masyarakat. Pembekalan di lakukan selama dua hari untuk semua angkatan. Saat di tanya apakah pembekalan itu menyenangkan atau membosankan. Maka saya dapat menjawab keduanya, ada saat dimana pembekalan itu menyenangkan dan ada pula yang membosankan, yang membuat setiap orang/mahasiswa berdoa

agar jam berputar dengan cepat. Dalam benak ingin mendapatkan tempat/lokasi KKN di daerah yang jauh yang belum pernah di kunjungi. Namun Allah selalu memiliki jawaban atas doa yang mungkin tidak lebih baik dari keinginan pribadi. Pembekalan dimulai dari tanggal 18-19 Maret 2017, pembagian kelompok dan lokasi posko pula di lakukan setelah pembekalan telah selesai di ikuti. Pemberangkatan di lakukan pada Jum'at, 24 Maret 2017. Selama dua bulan bersama dengan orang-orang baru, berkenalan tidak langsung menjadi akrab, butuh beberapa waktu untuk mendapatkan kemestri satu sama lain.

Selama dua bulan enam puluh hari kami tinggal di satu atap dengan berbagai karakter dan pribadi yang sangat berbeda satu sama lain, namun dari situ lah kami membentuk tali pertemanan bahkan tali persaudaraan. Awal tiba di rumah yang akan menjadi posko kami selama dua bulan, sambutan yang di berikan pemilik rumah begitu hangat dan menyenangkan. Pada hari yang sama mulai di berlakukannya jadwal piket selama KKN. Tidak hanya itu kami juga melakukan observasi ke beberapa rumah warga untuk sekedar mengenalkan diri kepada masyarakat bahwa kami akan berada di daerah mereka untuk mengabdikan dan melaksanakan syarat untuk mendapatkan gelar sarjana (S1).

Pengalaman selama KKN selama 55 hari ini diawali dengan observasi pada lingkungan kelurahan ma'rang, perkenalan dengan masyarakat di setiap lingkungan kelurahan. Terbagi atas 3 lingkungan yaitu : Lingkungan Ma'rang, Lingkungan Attangale, dan Lingkungan Ujung. Serta mempelajari batas-batas setiap lingkungan. Serta pengenalan ke tiga sekolah yang berada di dalam lingkungan kelurahan ma'rang. Yaitu SDN 07 Ma'rang, SDN 18 Ujung, SDN 19 Gellenge.

Perkenalan pertama kami di sekolah 18 Ujung, penyambutan dari kepala sekolah dan siswa-siswanya sangat menyenangkan. Penyambutan yang di berikan tidak hanya saat perkenalan awal namun pada saat proses belajar mengajar yang di lakukan kami para mahasiswa, siswa-siswanya sangat antusias dalam proses belajar, namanya anak-anak pasti ada yang masih susah di atur perilakunya. Terkadang saat baru memasuki gerbang sekolah, kami sudah di sambutan dengan teriakan siswa-siswa tersebut. Namun yang paling berkesan bagi ku selama mengajar di sekolah 18 Ujung adalah siswa-siswa selalu mengajak saya ataupun teman-teman mahasiswa lain untuk bermain voly sebentar, yang membuat saya kagum kepada sekolah ini adalah karena siswa-siswanya yang di ajar dengan sangat baik. Tidak hanya dalam pelajaran umum, namun juga pelajaran ekstrakurikulernya.

Perkenalan kedua kami di sekolah 19 Gellenge, penyambutannya tidak berbeda dengan penyambutan di sekolah 18 Ujung. Yang siswanya sangat antusias dalam menyambut kami saat mulai memasuki lingkungan sekolah. Namun pada saat berada di sekolah 19 Gellenge, yang membuat saya kaget namun berdecak kagum adalah saat melihat kepala sekolah di SD 19 Gellenge, kesan pertama yang beliau perlihatkan adalah style yang beliau junjung merupakan style anak kekiniaan yang dimana tidak menampakkan bahwa beliau sudah tidak muda lagi, seakan tidak ingin kalah dengan anak-anak jaman sekarang. Tidak hanya itu, cara bicara beliau juga tidak menampakkan orang tua yang tidak memahami perubahan di jaman sekarang, membuat kami menjadi lebih nyaman namun sopan saat berbicara non formal kepada beliau.

Selapas dari perkenalan di tiga sekolah tersebut, pengalaman selama KKN di lanjut dengan proker atau program kerja yang di lakukan dengan selalu mempunyai PJ atau Penanggung Jawab dari setiap program kerja yang di lakukan. Namun semua program kerja tersebut di lakukan dengan bersama-sama, itu adalah bentuk dari kerjasama kami dalam membangun keluarga baru dalam waktu tidak lebih dua bulan berada pada satu atap yang sama. Contoh kecil, pembuatan batas-batas lingkungan kelurahan, Seminar, Pendidikan. Kami juga mengajar anak sekolah di sore hari sebagai peajaran tambahan selain mengajar di sekolah.

Selama berada di tempat KKN, program kerja kami tidak hanya mengajar namun juga membuat batas-batas lingkungan kelurahan terkhususnya ma'rang sendiri. Kami juga membuat papan nama setiap ketua RW di setiap lingkungan, karena banyak masyarakat umum bahkan masyarakat di lingkungan tersebut meminta untuk di ketua RWnya di buat kan papan tanda nama agar orang-orang dari lingkungan lain dapat mengetahui letak rumah setiap RW di lingkungan tersebut. Proses pembuatan papan nama tersebut membutuhkan waktu yang lumayan lama, di karena masih terkendala informasi nama-nama setiap RW di setiap lingkungan. Tidak hanya membuat papan nama jalan dan ketua RW, namun juga membuat marga jalan di tengah trotoar pembatas jalan yang menunjukkan agar lebih berhati-hati saat berkendara, banyak anak sekolah.

Yang menjadi pengalaman lainnya saat KKN adalah saat pembagian jadwal piket untuk berada di posko, membersihkan dan juga memasak, tidak mengenal kata perempuan yang selalu memasak juga membersihkan. Alhamdulillah, teman-teman yang ku peroleh dalam satu posko memahami, mereka tidak keberatan saat di mintai untuk

membantu memasak, bahkan turun tangan langsung jika piketnya adalah cuci piring. Bangga dan sangat bersyukur atas semua yang telah di rencanakan Allah SWT karena telah memberikan teman-teman serta semua hal yang terjadi selama kami berada dalam satu posko.

Sedikit cerita tentang mereka, di mulai dari Kordes kebanggaan ku, Nur Syamsul Rizal beliau adalah sosok calon pemimpin yang sangat bijak, dewasa, humoris, lucu namun tegas. Selanjutnya Sekertaris ku, Erwin beliau adalah sosok yang bisa ku gambarkan laki-laki dengan pemikiran yang kadang sangat membuat kami berdecak kagum.

Ku lanjutkan dengan Muhammad Anhar Rivai, beliau adalah sosok yang sangat humoris namun juga salah satu teman posko yang paling sering melewatkan piket cuci piring, bersamaan dengan itu Mifhtahul Fatra, dia juga sosok yang sangat humoris yang selalu membuat lelucon setiap kali berkumpul namun cukup berbeda dengan sosok yang sudah ku jelaskan lebih dulu, dia juga merupakan patnernya. Dia tidak mencari alasan untuk tidak melewatkan piketnya. Kemudian ada Muhammad Fitrah, teman sejurusan namun berbeda kelas, dia adalah sosok yang juga humoris, namun selalu menjadi tempat kami bercanda akan dirinya, satu yang membuat ku senang berteman dengannya adalah sifat keegoisannya dan emosinya dapat dia kendalikan. Lanjut dengan Marni Binti Making, cewek satu posko yang rajin, tidak bisa berdiam diri, yang jarang kami dapatkan keluhannya. Ada juga Nur Apni Oktaviah, cewek dengan kecerewetan yang kadang membuat ku senyum dan geleng-geleng kepala namun di balik itu dia adalah sosok yang selalu menyiarkan dakwah dari setiap pembicaraannya. Teman sekamarnya Sarkiah, seorang bumil yang diam namun saat berbicara terkadang sangat tepat tanpa basa basi tunggal. Tak lepas dari itu ada Nurfaedah Lestari, cewek jurusan pendidikan bahasa inggris ini adalah cewek dengan senyumnya yang dilengkapi dengan lesung di garis bibirnya. Terakhir Ariyati B Ali, senior yang dapat ku gambarkan adalah orang yang humoris.

Tak lepas dari semua ini, tak henti ku ucapkan terima kasih kepada teman-teman selama berada dalam satu atap yang sama dan membagi suka duka bersama selama ini. Tak lupa pula kepada Ibu Rabaniah yang selalu memperhatikan kami selama kurang lebih dua belan di rumah beliau, serta anak beliau yang tidak hanya menjadi teman namun juga menjadi kakak bagi kami selama tinggal di rumah beliau.

BIOGRAFI



Nur Syamsul Rizal S, seorang mahasiswa jurusan pendidikan bahasa inggris pada Fakultas tarbiyah dan keguruan di UIN Alauddin Makassar ini lahir pada tanggal 06 April 1994 anak pertama dari pasangan Drs.Syarifuddin M.si dan Rustiani Saleh S.E. Sehari-hari dipanggil dengan panggilan syamsul menyelesaikan pendidikan sekolah dasar di SDN 2 Sungguminasa pada tahun 2005, lalu menyelesaikan sekolah lanjut tingkat pertama di SMPN 2 Sungguminasa pada tahun 2008 setelah itu menyelesaikan sekolah lanjut tingkat atas di SMAN 1 Pallangga pada tahun

2011. Beliau cuti selama 2 tahun hingga 2013 karena tidak kunjung diterima pada jurusan yang ia cita-citakan namun tidak sampai disitu pada akhirnya melanjutkan pendidikannya di UIN Alauddin Makassar jurusan Pendidikan Bahasa Inggris. Kini Beliau aktif berorganisasi yang bekerja sama dengan BKKBN dan menjadi ketua pada Forum GenRe Sulawesi Selatan.



Erwin adalah Mahasiswa kelahiran BONE 12 Maret 1995 atau 22 tahun silam, dia suka dipanggil dengan nama WIN atau pemenang dalam bahasa inggris. Beliau memulai pendidikan dasar di SDN 116 Timurung yang hanya berjarak sekitar 1 km dari tempat tinggalnya, lulus tahun 2007 beliau melanjutkan pendidikan ketingkat SLTP atau SMPN 5 Timurung, yang jaraknya lebih dekat lagi atau bias katakana hanya 100 Meter dari rumahnya. Setelah itu melanjutkan

pendidikan sekolah menengah di SMAN 1 Ajangale yang jaraknya lumayan jauh dari rumahnya tapi baginya itu bukanlah sebuah rintangan yang besar untuk tetap melanjutkan pendidikan demi mencapai cita-cita yang di iming-imingkan. Tamat di sekolah menengah tahun 2013 dia pun kembali melanjutkan pendidikannya di Makassar tepatnya di Universitas Islam Negeri Alauddin Makassar Fakultas Tarbiyah dan Keguruan, jurusan Pendidikan Bahasa Inggris, sebagai mahasiswa baru tentu beliau butuh waktu untuk beradaptasi dengan lingkungan baru yang sangat kontradiksi dengan masa-masa abu-abu. Pada semester dua beliau mulai gabung dengan organisasi dengan tekad untuk mengembangkan leadership atau kepemimpinan sekaligus melatih public speaking.

Ada pun jabatan yang pernah diamanahkan kepada beliau diantaranya sebagai sekretaris Umum Dewan Pengurus Cabang KEPMI BONE Kec.Ajangale 2014-2015, Wakil Ketua HMJ Pendidikan Bahasa Inggris periode 2015-2016, dan sekarang menjabat sebagai Wakil Bendahara Dewan Mahasiswa Fakultas Tarbiyah dan Keguruan periode 2017.



Muhammad Anhar Rivai A lahir di Makassar pada tanggal 18 oktober 1995, anak kedua dari pasangan Muh Amran dan Sri Utami, Muhammad Anhar Rivai A adalah mahasiswa dari universitas islam negeri alauddin Makassar, beliau biasa di panggil Anhar. Muhammad Anhar Rivai A menyelesaikan pendidikan sekolah dasar pada tahun 2007 di SD Yapis nabire papua, kemudian menyelesaikan sekolah menengah pertama di SMP Yapis nabire papua

pada tahun 2010, kemudian menyelesaikan sekolah menengah atas di PPTQ Assa'adah pada tahun 2013, kemudian melanjutkan pendidikan di universitas islam negeri alauddin Makassar di fakultas syariah dan hukum, jurusan peradilan agama.



Miftahul Fatra , seorang pemuda yang biasa dipanggil Fatra atau Attar ini, Lahir di Makassar pada tanggal 08 Oktober 1995, Mahasiswa UIN Alauddin Makassar yang berasal dari Fakultas Ekonomi & Bisnis Islam jurusan Ilmu Ekonomi, Pemuda ini menyelesaikan pendidikan sekolah dasar pada tahun 2006 di SDI Pa’Baeng-Baeng 1

Makassar, menyelesaikan jenjang sekolah menengah pertama tahun 2010 di SMPN 24 Makassar, serta menyelesaikan jenjang sekolah menengah atas di SMAN 09 Makassar pada tahun 2013, setelah itu, dia pun melanjutkan Perguruan Tinggi ke Universitas Islam Negeri Alauddin Makassar di fakultas Ekonomi dan Bisnis Islam yang kemudian berkonsentrasi di jurusan Ilmu Ekonomi atau saat ini disebut studi pembangunan, dia pun hobi berolahraga bola basket, jogging, futsal serta main musik, dan saat ini pemuda ini pun fokus kepada dunia kepelatihan bola basket tingkat SMA di kota Makassar, tepatnya di SMAN, 09 , Makassar.

Sarkiah lahir di Kaleleng Pai (Gowa) pada tanggal 01 juni 1995, anak tunggal dari pasangan Hasan dg Sewang dan dg Sangnging , sarkiah adalah mahasiswa dari universitas islam negeri alauddin makassar, beliau biasa di panggil khia. Sarkiah menyelesaikan pendidikan sekolah dasar pada tahun 2007 di SDI Talakuwe, kemudian menyelesaikan sekolah menengah pertama di SMP PGRI Bajeng barat pada tahun 2010, kemudian menyelesaikan sekolah menengah atas di SMK N 1 Limbung pada tahun 2013 , kemudian melanjutkan pendidikan di universitas islam negeri alauddin Makassar di fakultas sains dan teknologi, jurusan teknik informatika.



Ariati Baddu Ali, seorang perempuan yang biasa di panggil Ariyati atau Athi, lahir di Makassar pada tanggal 12 maret 1994, mahasiswa UIN Alauddin Makassar yang berasal dari fakultas Sains & Teknologi, jurusan peternakan. Perempuan ini menyelesaikan pendidikan sekolah dasar pada tahun

2005 di SDInpres borong raya Makassar, menyelesaikan jenjang sekolah menengah pertama tahun 2009 di SMP Negeri 8 Makassar, serta menyelesaikan jenjang sekolah menengah atas di Smk kartika wirabuana Makassar pada tahun 2012, setelah itu, diapun melanjutkan Perguruan Tinggi ke Universitas Islam Negeri Alauddin Makassar di fakultas Sains dan Teknologi Islam yang kemudian berkonsentrasi di jurusan Ilmu peternakan atau saat ini disebut studi peternakan.



Muh fitrah lahir di Sungguminasa pada tanggal 11 februari 1995, Muh Fitrah adalah mahasiswa dari universitas islam negeri alauddin makassar, beliau biasa di panggil fitrah. Saya menyelesaikan pendidikan sekolah dasar pada tahun 2007 di SDN Bontopajja Gowa, kemudian menyelesaikan sekolah menengah pertama di Pondok Pesantren Darul Huffadh, kemudian menyelesaikan sekolah

menengah atas di Pondok Pesantren Darul Huffadh pada tahun 2013 , kemudian melanjutkan pendidikan di universitas islam negeri alauddin Makassar di fakultas Ekonomi dan Bisnis Islam.



Nurfaidah Lestari lahir di watampone, 20 Juli 1995, anak kedua dari pasangan Drs. Kamaruddin dan Hj. Aguswati. Dia memulai jenjang pendidikan di taman kanak-kanak Tenrilawa Welado pada tahun 2001, melanjutkan sekolah dasar (SD) di SDN 6/75 Pompanua pada tahun 2007, menamatkan sekolah menengah pertama di MTsN Pompanua pada tahun 2010, menamatkan sekolah

menengah atas di SMAN 1 Ajangale pada tahun 2013. Sekarang dia adalah Mahasiswi Jurusan Pendidikan Bahasa Inggris di Fakultas Tarbiyah dan Keguruan di Universitas Islam Negeri Alauddin Makassar.



Marni Binti Making adalah seorang mahasiswi yang lahir di Tawau, Sabah, Malaysia, 12 Juli 1994. Teman-teman biasa memanggilnya Marni. Dia adalah anak dari pasangan Making dan Marawiah. Dia adalah anak kedua dari empat bersaudara. Pernah bersekolah di SK Bukit Quoin Tawau, Malaysia. Setelah lulus SD, Marni melanjutkan studinya di SMK Wakuba Tawau, Malaysia. Setelah lulus dari SMP, Marni melanjutkan studi SMA di Pondok Pesantren DDI Ashiratal Mustaqim. Dan pada

tahun 2013 dia melanjutkan studinya di Universitas Alauddin Makassar,

Fakultas Adab Dan Humaniora Jurusan Bahasa Dan Sastra Inggris. Dia pun hobi berolahraga bola volley, jogging, badminton dan memasak.



Nur Apni Oktafiah

adalah nama yang diberikan oleh kedua orangtua saya sebagai bentuk pengakuan atas hadirnya saya didunia ini yang dilahirkan dari rahim seorang perempuan yang sangat mulia dan dari seorang pahlawan lelaki yang tak pernah meminta balas. Ia dilahirkan disebuah kota kecil bernama Enrekang tepat pada tanggal 23 Januari tahun 1994. Ia sangat mengagumi sosok manusia yang kaya akan cinta, guru cinta yang sebenarnya dari

semua guru atau pujangga cinta disepanjang zaman, yaitu Jalaluddin Rumi. Saat ini ia masih aktif sebagai mahasiswi di jurusan Ilmu Komunikasi pada fakultas Dakwah dan Komunikasi Universitas Islam Negeri Alauddin Makassar. Menempuh pendidikan Sekolah Dasar di SDN 137 Bamba, kemudian melanjutkan Sekolah Menengah Pertama di SMPN 01 Enrekang, dan melanjutkan Sekolah Menengah Atas di SMAN 01 Enrekang. Ia memiliki pengalaman organisasi yang beragam, mulai dari IMIKI (Ikatan Mahasiswa Ilmu Komunikasi Indonesia), UKM LDK AL Jami', MPM, LIMA Washilah, FLP, Al Wahyu dan Iqsha.



Dwi Anggreni Puspita Sari, merupakan mahasiswi di universitas Islam Negeri Makassar dan merupakan mahasiswi Jurusan Ekonomi Islam di Fakultas Ekonomi dan Bisnis Islam. Kompetensi yang dia miliki pada bidang kesenian bela diri, memiliki sedikit keahlian dalam masak-memasak. Mengikuti kegiatan ekstra sesuai dengan jurusan yang dia pilih. Dwi Anggreni Puspita Sari yang biasa di panggil dengan nama kecilnya wiwi, Lahir di Bau-Bau, 30 April 1996. Anak Kedua dari pasangan Muhalli dan Sri

Rahayu, memiliki darah campuran antara darah Jawa dan Makassar. Mempunyai satu kakak perempuan dan dua adek laki-laki. Dia memulai pendidikan di jenjang Taman Kanak-Kanak di TK Setia, namun hanya sampai satu tahun dalam pendidikan Taman Kanak-Kanak. Kemudian dia melanjutkan pendidikannya di jenjang Sekolah Dasar di SDN 2 Batulo, setahun lebih dulu, dan menyelesaikan pendidikannya pada tahun 2007.

Dia masuk ke jenjang lebih tinggi lagi, di SMP Negeri 1 Bau-Bau, salah satu sekolah menengah pertama yang saat itu menjadi sekolah favorit mungkin hingga saat ini, menyelesaikan pendidikannya pada tahun 2010. Melanjutkan pendidikannya di SMK Negeri 1 Somba Opu di kota Makassar, dan menyelesaikan pendidikannya pada tahun 2013. Pada saat berada di jenjang pendidikan sekolah menengah pertama, selain aktivitas belajar di sekolah, dia juga mengikuti beberapa kegiatan ekstrakurikuler di luar sekolah, yaitu Bela Diri (Taekwondo), serta Pramuka Saka Wira Kartika. Tidak sampai di situ, saat berada di jenjang pendidikan sekolah menengah kejuruan dia juga mengambil kegiatan PASKIBRA. Dwi Anggreni Puspita Sari, kembali melanjutkan pendidikannya ke jenjang yang lebih tinggi dan masuk pada salah satu Universitas di Kota Makassar. Dia masuk di Universitas Islam Negeri Alauddin Makassar dengan mengambil Jurusan Ekonomi Islam pada Fakultas Ekonomi dan Bisnis Islam, pernah memegang jabatan sebagai Bendahara kelas.

a. Foto-Foto Penyerahan Piagam SD se Kelurahan Ma'rang

1. SDN 7 MA'RANG



2. SDN 19 GELLENGE



3. SDN 18 UJUNG



B. Foto bersama Kepala Kelurahan Ma'rang dan staff Kelurahan





c. Foto-Foto Kegiatan Malam Ramah Tamah





D, Foto – Foto Kegiatan (Non Program Kerja)





Kuliah Kerja Nyata (KKN) adalah bentuk kegiatan pengabdian kepada masyarakat oleh mahasiswa dengan pendekatan lintas keilmuan dan sektoral pada waktu dan daerah tertentu. Pelaksanaan kegiatan KKN biasanya berlangsung antara satu sampai dua bulan dan bertempat di daerah setingkat desa. Direktorat Jenderal Pendidikan Tinggi di Indonesia telah mewajibkan setiap perguruan tinggi untuk melaksanakan KKN sebagai kegiatan intrakurikuler yang memadukan tri dharma perguruan tinggi yaitu: pendidikan, penelitian, dan pengabdian kepada masyarakat.

Kelurahan Ma'rang merupakan salah satu dari 4 kelurahan dan 6 desa yang berada di wilayah kecamatan Ma'rang kabupaten Pangkep yang berjarak sekitar 16.50 km dari ibu kota Pangkep dan 2,10 km dari ibu kota kecamatan. Posisi kelurahan Ma'rang termasuk sebagai dataran rendah karena berada kurang lebih 5 M dari permukaan laut dengan curah hujan berkisar 3.300 mm/thn yang menjadi alasan dan mampu memotivasi masyarakat untuk bekerja secara maksimal dan mencapai hasil yang maksimal serta hasil yang optimal, karena pada umumnya mata pencaharian masyarakat kelurahan Ma'rang ada pada beberapa sektor pertanian, pertambakan, perindustrian, dan perdagangan.



ISBN 978-602-5574-62-7