



KISAH MUTIARA HITAM DI KABUT LABBO

Editor

Dr. Andi Maulana, M.Si.



**PUSAKA ALMAIDA
2018**

KISAH MUTIARA HITAM DI KABUT LABBO

Editor:

Dr. Andi Maulana, M. Si

Kontributor :

Andi Haerani

Dzikrullah

Ismail Saleh

Sahrul Gunawan

Agus Hidayatullah

Ummi Kunlathifah

Nurhaena

Hasniar

Johar Mirati

Dwiyani Putri Lestari



Pusaka Almaida

2018

KISAH MUTIARA HITAM DI KABUT LABBO /

Dr. Andi Maulana, M. Si
xii + 100 hlm. : 16 X 23 cm

Cetakan I 2018

ISBN : 978-602-5813-95-5

Penerbit **Pusaka Almaida**

Jl. Tun Abdul Razak 1, Pao-Pao Permai, G5/18,
Gowa

Sanksi pelanggaran pasal 44 Undang-undang Nomor 12 Tahun 1987 tentang perubahan atas undang-undang No.6 Tahun 1982 tentang cipta sebagaimana telah diubah dengan Undang-undang Nomor 7 Tahun 1987.

1. Barang siapa dengan sengaja dan tanpa hak mengumumkan atau memperbanyak suatu ciptaan atau memberi izin untuk itu, dipidana dengan pidana penjara paling lama 7 (tujuh) Tahun dan /atau denda paling banyak Rp.100.000.000,- (Seratus juta rupiah).
2. Barang siapa dengan sengaja menyiarkan, memamerkan, mengedarkan atau menjual kepada umum suatu ciptaan atau barang hasil pelanggaran hak cipta sebagaimana di maksud dalam ayat (1), dipidana dengan pidana penjara paling lama 5 (lima) tahun dan /atau denda paling banyak Rp.50.000.000,- (lima puluh juta rupiah).

Hak Cipta dilindungi Undang-undang.

Dilarang menguti atau memperbanyak

Sebagian atau seluruh isi buku ini dalam

Bentuk apapun tanpa seizin dari penulis

SAMBUTAN REKTOR

Pelaksanaan KULIAH KERJA NYATA (KKN) merupakan agenda rutin dalam bidang pengabdian kepada masyarakat yang dilakukan oleh mahasiswa UIN Alauddin Makassar di bawah bimbingan Dosen Pembimbing KKN yang didampingi oleh Badan Pelaksana KKN. Pelaksanaannya melibatkan seluruh mahasiswa dari berbagai fakultas dan jurusan dengan asumsi bahwa pelaksanaan KKN ini dalam melakukan program-program kerjanya dilakukan dengan *multi disipliner approach*, sehingga program kerja KKN bisa dilaksanakan dalam berbagai pendekatan sesuai dengan disiplin ilmu mahasiswa yang ditempatkan di posko-posko KKN.

KULIAH KERJA NYATA (KKN) tentu diharapkan mampu mendekatkan teori-teori ilmu pengetahuan yang diperoleh di bangku kuliah dengan berbagai problematika yang dihadapi oleh masyarakat. Dalam menjalankan tugas-tugas pengabdian ini, pihak universitas memberikan tugas pokok kepada Lembaga Penelitian dan Pengabdian kepada Masyarakat (LP2M), khususnya pada Pusat Pengabdian kepada Masyarakat (PPM). Dalam pelaksanaannya, Rektor UIN Alauddin Makassar berharap agar pelaksanaan KKN bisa berjalan dengan baik dan dilaksanakan sesuai dengan kaidah-kaidah keilmiah dalam arti bahwa program yang dilakukan di lokasi KKN adalah program yang diangkat dari sebuah analisis ilmiah (hasil survey) dan dilaksanakan dengan

langkah-langkah ilmiah serta dapat dipertanggungjawabkan secara ilmiah.

Atas nama pimpinan UIN Alauddin Makassar, Rektor menghaturkan banyak terima kasih dan penghargaan kepada Ketua LP2M saudara Prof. Dr. Muhammad Saleh Tajuddin, M.A., Ph.D. terkhusus kepada Kepala PPM saudara Drs. H.M. Gazali Suyuti, M.HI atas inisiatifnya untuk mempublikasikan dan mengabadikan karya-karya KKN dalam bentuk sebuah buku, sehingga proses dan hasil pelaksanaan KKN akan menjadi referensi pengabdian pada masa-masa yang akan datang.

Makassar, 1 Agustus 2017

Rektor UIN Alauddin Makassar

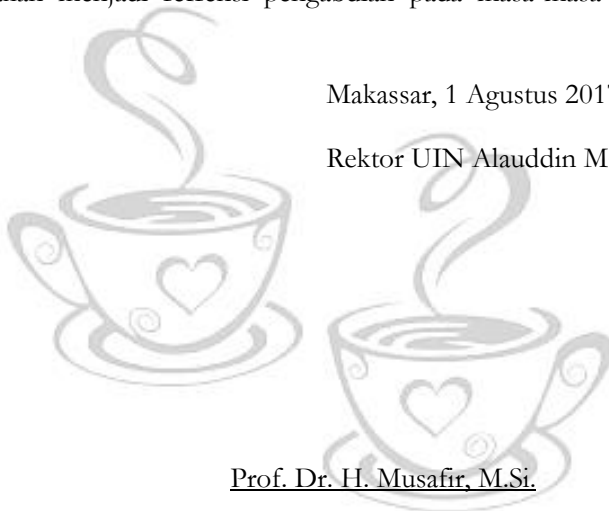

Prof. Dr. H. Musafir, M.Si.

NIP. 19560717 198603 1 003

**SAMBUTAN KETUA LEMBAGA PENELITIAN
DAN PENGABDIAN KEPADA MASYARAKAT (LP2M) UIN
ALAUDDIN**

Lembaga Penelitian dan Pengabdian kepada Masyarakat (LP2M) memiliki tugas pokok untuk menyelenggarakan dan mengkoordinir pelaksanaan penelitian dan pengabdian masyarakat, baik yang dilakukan oleh dosen maupun mahasiswa. Dalam hal pengabdian kepada masyarakat yang dilakukan oleh mahasiswa, KKN merupakan wadah pengabdian yang diharapkan memberikan bekal dan peluang kepada mahasiswa untuk mengimplementasikan kajian-kajian ilmiah yang dilakukan di kampus.

KULIAH KERJA NYATA (KKN) merupakan salah satu mata kuliah wajib bagi mahasiswa UIN Alauddin Makassar sebelum memperoleh gelar sarjana dalam bidang disiplin ilmu masing-masing. Pelaksanaan KKN ini tidak hanya sekedar datang dan mengabdikan ke daerah-daerah lokasi pelaksanaan KKN, tetapi harus tetap diletakkan dalam bingkai sebagai sebuah kegiatan ilmiah. Dalam perspektif ini, maka KKN harus dirancang, dilaksanakan, dan dilaporkan secara ilmiah sehingga dapat terukur pencapaiannya. Pada kerangka ini, LP2M UIN Alauddin Makassar berupaya semaksimal mungkin untuk dapat mencapai tujuan pelaksanaan KKN ini.

Olehnya itu, LP2M UIN Alauddin Makassar menginisiasi untuk mempublikasikan rancangan, pelaksanaan, dan pelaporan KKN dengan melakukan analisis ilmiah terhadap setiap program-program kerja KKN yang dilakukan selama ber-KKN. Hal ini dilakukan agar segala capaian

pelaksanaan KKN dapat dilaporkan dengan baik dan dapat terukur pencapaiannya, sehingga KKN yang merupakan kegiatan rutin dan wajib bagi mahasiswa dapat dilakukan secara sistematis dari masa ke masa.

Adanya upaya mengabadikan dalam bentuk publikasi hasil-hasil KKN ini tidak terlepas dari upaya maksimal yang dilakukan oleh segala pihak yang terlibat dalam pelaksanaan KKN ini, olehnya itu, Ketua LP2M menghaturkan penghargaan dan terima kasih kepada Kepala Pusat Pengabdian kepada Masyarakat (PPM), Drs. H.M. Gazali Suyuti, M.HI., yang telah mengawal upaya publikasi laporan pelaksanaan KKN, serta apresiasi tinggi atas upaya yang tak kenal lelah untuk melakukan inovasi di PPM, baik secara internal maupun terbangunnya jaringan antar PPM sesama PTKAIN

Makassar, 1 Agustus 2017

Ketua LP2M UIN Alauddin Makassar



Prof. Dr. Muhammad Saleh Tajuddin, M.A., Ph.D.

NIP. 19681110 1993031 006

KATA PENGANTAR

**KEPALA PUSAT PENGABDIAN KEPADA MASYARAKAT
(PPM)**

UIN ALAUDDIN MAKASSAR

Sebagai ujung tombak pelaksanaan pengabdian kepada masyarakat, PUSAT PENGABDIAN KEPADA MASYARAKAT (PPM) UIN Alauddin Makassar senantiasa berusaha melakukan terobosan dan langkah-langkah inovatif untuk mewujudkan kegiatan-kegiatan pengabdian kepada masyarakat yang semakin baik dan inovatif. Upaya ini adalah wujud tanggung jawab pengabdian terhadap masyarakat dan UIN Alauddin Makassar, sehingga kegiatan pengabdian masyarakat bisa semakin mendekatkan pihak civitas akademika UIN Alauddin dengan masyarakat dan mewujudkan keterlibatan langsung dalam pembangunan masyarakat.

Upaya membukukan dan publikasi laporan pelaksanaan KKN ini merupakan inovasi yang telah dilakukan oleh PPM UIN Alauddin sebagai upaya memudahkan kepada semua pihak untuk dapat mengakses hasil-hasil pengabdian yang telah dilakukan oleh mahasiswa KKN di bawah bimbingan dosen pembimbing. Dengan adanya publikasi ini, program-program KKN dapat diukur capaiannya dan jika suatu saat nanti lokasi yang yang ditempati ber-KKN itu kembali ditempati oleh mahasiswa angkatan berikutnya, maka akan mudah untuk menganalisis

capaian yang telah ada untuk selanjutnya dibuatkan program-program yang berkesinambungan.

Publikasi laporan KKN ini diinspirasi dari hasil ‘kunjungan pendalaman’ ke beberapa PTKIN (Jakarta, Bandung, dan Cirebon) serta bisa terlaksana dengan baik berkat dukungan dan bimbingan Bapak Rektor, Ketua dan Sekretaris LP2M, serta seluruh staf LP2M. Terkhusus kepada seluruh dosen pembimbing dan anggota Badan Pelaksana KKN UIN Alauddin Makassar saya mengucapkan terima kasih yang tak terhingga, berkat ketekunan dan kerjasamanya sehingga program publikasi laporan KKN ini bisa terlaksana. Penghargaan dan ucapan terima kasih juga saya haturkan kepada seluruh mahasiswa KKN Angkatan ke-54 dan 55 atas segala upaya pengabdian yang dilakukan dan menjadi kontributor utama penulisan buku laporan ini.

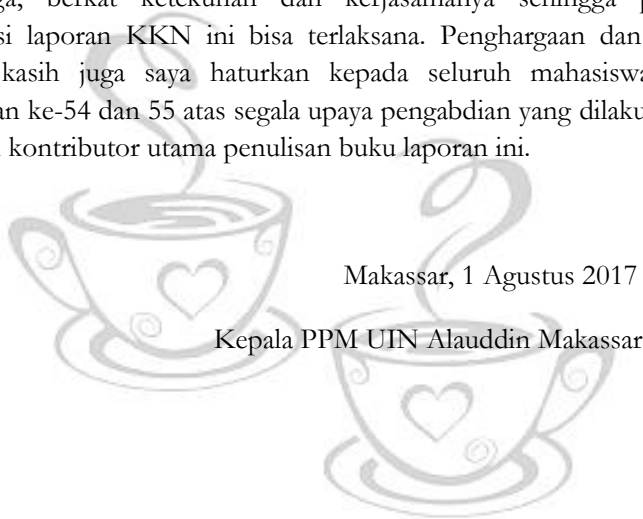

Makassar, 1 Agustus 2017

Kepala PPM UIN Alauddin Makassar

Drs. H. M. Gazali Suyuti, M.HI.

NIP. 19560603 198703 1 003

PENGANTAR PENULIS

Puji syukur kehadiran Allah SWT atas kehendak dan ridha-Nya, semua aktivitas keseharian kita dapat berlangsung secara baik dan lancar termasuk dalam penyusunan buku “*Kisah Mutiara Hitam Di Kabut Labbo*”

Satu dari tiga tridharma perguruan tinggi ialah pengabdian kepada masyarakat. Mahasiswa sebagai agen of change ditengah-tengah masyarakat sudah selayaknya mempersiapkan diri dari sekarang untuk mengasah dan menempa dirinya menjadi pribadi-pribadi yang berkualitas. Sebab mereka adalah generasi-generasi yang kelak akan memimpin masyarakat sekaligus menjadi tulang punggung berdiri kokohnya negeri ini.

Melalui KKN seorang mahasiswa belajar untuk lebih peka terhadap kondisi sosial masyarakat. Dimana pun ia ditempatkan, posisinya adalah sebagai fasilitator sekaligus innovator melalui berbagai macam rumusan program sesuai dengan kebutuhan masyarakat.

Alhamdulillah kurang lebih 60 hari berada di lokasi KKN tepatnya di Desa Labbo kec.Tompobulu Kab. Bantaeng, telah banyak memberikan pembelajaran berharga bagi kami yang belum kami dapatkan di kota. Disini Belajar untuk berbaur dengan masyarakat, mengetahui kondisi dan terjun langsung untuk mengetahui seperti apa masyarakat di pedesaan.

Maka dari itu, penulis mengucapkan banyak terima kasih kepada:

1. Prof. Dr. H. Musafir, M.Si., selaku Rektor UIN Alauddin Makassar yang telah memberikan kesempatan kepada kami untuk mengikuti Kuliah Kerja Nyata (KKN) di Desa Labbo
2. Prof. Dr. SalehTajuddin, M.Ag., selaku Ketua Lembaga Penelitian dan Pengabdian kepada Masyarakat (LP2M) yang telah memberikan peluang untuk melaksanakan KKN di Desa Labbo
3. Drs. H. M. Gazali Suyuti, M.HI., selaku Ketua Lembaga Pengabdian kepada Masyarakat (P2M) yang telah memberikan pembekalan dan membantu dalam proses penyelesaian KKN di Desa Labbo
4. Dr. Muhammad Shuhufi, M.Ag., selaku Badan Pelaksana (BP) KKN yang turut disibukkan untuk memfasilitasi kami dalam pelaporan akhir KKN

5. Dr. Andi Mulana, M. Si selaku Dosen Pembimbing yang telah membimbing kami selama dilokasi KKN.
6. Sirajuddin S.Ag selaku Kepala Desa Labbo yang banyak berpartisipasi demi kelancaran program kerja KKN di Labbo.
7. Pemenuhan dan pencapaian program kerja di Desa Labbo
8. Seluruh masyarakat Desa Labbo yang telah berpartisipasi dalam pelaksanaan program KKN di Kelurahan Banyorang
9. Kawan-kawan mahasiswa KKN UIN Alauddin Angkatan ke-54 yang mau berbagi dalam suka dan duka selama ber-KKN.

Meski buku ini masih jauh dari kata sempurna, akan tetapi semoga bisa member manfaat kepada pembacanya khususnya bagi kampus kita, UIN Alauddin Makassar. Aamiin

Gowa, 5 Juni 2017
Penyusun

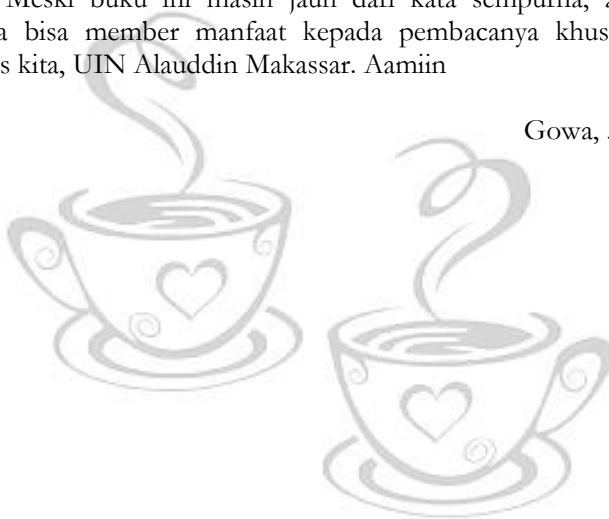

DAFTAR ISI

SAMBUTAN REKTOR	iii
SAMBUTAN KETUA LEMBAGA PENELITIAN DAN PENGABDIAN KEPADA MASYARAKAT (LP2M) UIN ALAUDDIN	v
KATA PENGANTAR KEPALA PUSAT PENGABDIAN KEPADA MASYARAKAT (PPM) UIN ALAUDDIN MAKASSAR.....	vii
PENGANTAR PENULIS	ix
DAFTAR ISI	xi
BAB I PENDAHULUAN	1
A. Dasar Pemikiran	1
B. Gambaran Umum Desa Labbo	2
C. Permasalahan	15
D. Kompetensi Mahasiswa KKN.....	16
E. Fokus atau Prioritas Program	17
F. Sasaran dan Target.....	18
G. Jadwal Pelaksanaan Program.....	20
H. Pendanaan dan Sumbangan.....	21
BAB II KONDISI DESA LABBO.....	22
A. Napak Tilas Desa Pao	22
B. Demografis Desa	23
C. Topografi.....	25
D. Eksplorasi Potensi Alam dan Budaya	26
BAB III SEPAK TERJANG MAHASISWA KKN ANGKATAN 54.....	21
A. Struktur Organisasi	30
B. Kerangka Pemecahan Masalah	30
C. Metode Pelaksanaan Program.....	34

D. Pendekatan dalam Pemberdayaan Masyarakat	37
E. Dokumentasi Kegiatan.....	38
BAB V PENUTUP	57
A. Kesimpulan	57
B. Rekomendasi.....	57
TESTIMONI	
A. Testimoni Masyarakat Desa Labbo.....	59
B. Testimoni Mahasiswa KKN UIN Alauddin Makassar	62
SEMUA TENTANG KAMI	87



Secangkir Kopi Labbo

Siapa yang takkenal dengan minuman satu ini ? Minuman yang sangat diminati oleh banyak orang, khususnya kaum adam. Di Indonesia minuman kopi telah menjadi sebuah tradisi. Selain rasa pahitnya yang khas, kopi juga dikenal bisa meningkatkan stamina dan daya konsentrasi. Dulu, yang sering kita jumpai barang kalihanya kopi bubuk berwarna hitam pekat. Namun seiring dengan berkembangnya zaman, kopi kini telah menjelma dengan berbagai macam varian rasa.

Dibalik tradisi meminum kopi yang kini semakin lekat dengan masyarakat Indonesia, perlu diketahui bahwa kebiasaan ini merupakan salah satu serpihan dari era kegemilangan Islam yang kala itu memainkan peran penting dalam mentransfer ide-ide baru kepada masyarakat Eropa. Dalam sejarahnya, kopi sebagai minuman berkhasiat dan berenergi tinggi pertama kali ditemukan oleh Bangsa Etiopia di benua Afrika sekitar 3000 tahun lalu atau sekitar 800 SM. Dia adalah seorang penggembala kambing mengamati kawanan kambing gembalaannya yang tetap terjaga bahkan setelah matahari terbenam setelah memakan sejenis beri-berian yang saat ini dikenal dengan kopi. Saat itu, bangsa Etiophia yang mengonsumsi biji kopi yang dicampurkan dengan lemak hewan dan anggur untuk memenuhi kebutuhan protein dan energi tubuh.

Secara terminologi, kopi berasal dari bahasa Arab yaitu Qahwah yang berarti kekuatan. Karena pada awalnya, kopi digunakan sebagai makanan berenergitinggi. Kata qahwah kembali mengalami perubahan menjadi kahveh yang berasal dari bahasa Turki dan kemudian berubah lagi menjadi Koffie dalam bahasa Belanda. Penggunaan kata Koffie lalu diserap kedalam bahasa Indonesia menjadi kata Kopi yang dikenal saat ini

Konon, di Indonesia kopi diperkenalkan pertama kali oleh kolonial Belanda dimana salah satu koman dan pasukan Belanda yang datang dari India membawa kopi ke Batavia atau yang sekarang bernama Jakarta padatahun 1696

Nah, di Labbo, tempat saya dan teman-teman ber KKN, memiliki ciri khas yaitu kopinya. Barang kali, itulah mengapa lokasi dimana saya ditempatkan, disebut dengan jalan kopi. Saat berkeliling desa melakukan observasi bersama teman-teman KKN, hampir setiap rumah ataupun perkebunan, terdapat pohon kopi.

Selain menjadi menjadi salah satu ciri khas desa ini, penghasilan masyarakat Labbo juga banyak bergantung dari tanaman kopi. Di desa ini hanya terdapat dua jenis kopi. Yaitu kopi Arabica dan Robusta. Sementara jenis kopi yang biasanya masyarakat setempat kelola menjadi kopi bubuk adalah kopi jenis arabika.

Tahukah, Apa yang membuat secangkir kopi Labbo lebih special, unik dan Istimewa? Yup, tepat sekali. Rasanya. Jika pada umumnya kita menemukan kopi bubuk hitam diseduh dengan sesendok atau beberapa sendok gula, maka masyarakat setempat meminum kopi tanpa gula. Walhasil, kopi labbo sama saja dengan kopi tanpa gula.

Selama dua bulan ber-KKN, beberapa diantara kami ada yang mulai senang dengan kopi khas Labbo, namun masih ada juga yang masih belum berani mencoba meneguk kopi tanpa campuran gula.

Meski demikian, secangkir kopi dari Labbo telah banyak menemani hari-hari kami selama ber-KKN, menemani setiap tamu yang datang, menemani pagi teman posko, menemani moment briefing, bahkan secangkir kopi dari Labbo pula yang setia menemani penyusunan laporan ini. Untuk itu, saat anda sedang membaca buku ini, pun jangan lupa untuk menikmati lezatnya secangkir kopi Labbo. Terima kasih untuk secangkir kopi dari Labbo ^_^

BAB I

PENDAHULUAN

A. Dasar Pemikiran

Kuliah Kerja Nyata (KKN) adalah bentuk kegiatan pengabdian kepada masyarakat oleh mahasiswa dengan pendekatan lintas keilmuan dan sektoral pada waktu dan daerah tertentu. Pelaksanaan kegiatan KKN biasanya berlangsung antara satu sampai dua bulan dan bertempat di daerah setingkat desa. Direktorat Jenderal Pendidikan Tinggi di Indonesia telah mewajibkan setiap perguruan tinggi untuk melaksanakan KKN sebagai kegiatan intrakurikuler yang memadukan tri dharma perguruan tinggi yaitu: pendidikan, penelitian, dan pengabdian kepada masyarakat.

Kuliah kerja nyata dilaksanakan secara melembaga dan terstruktur sebagai bagian dari pelaksanaan kurikulum pendidikan tinggi, yang wajib diikuti oleh setiap mahasiswa program studi ilmu hukum strata satu (S1) dengan status intrakurikuler wajib.

Kuliah Kerja Nyata sesungguhnya adalah kuliah yang dilakukan dari ruang kelas ke ruang masyarakat. Ruang yang sangat luas dan heterogen dalam menguji teori-teori keilmuan yang telah didapatkan di bangku kuliah. Masyarakat adalah guru kehidupan yang ditemukannya di lokasi KKN.

Teori-teori keilmuan yang didapatkan di bangku kuliah, kemudian diperhadapkan pada fakta-fakta lapangan sebagai salah satu alat menguji kebenaran teori tersebut. Di sinilah dibutuhkan kreatifitas mahasiswa sebagai bagian dari pengembangan diri dan uji nyali sebelum terjun ke masyarakat yang sesungguhnya.

Melalui KKN mahasiswa mengenal persoalan masyarakat yang bersifat “*cross sectoral*” serta belajar memecahkan masalah dengan pendekatan ilmu (interdisipliner). Mahasiswa perlu menelaah dan merumuskan masalah yang dihadapi masyarakat serta memberikan alternatif pemecahannya (penelitian), kemudian membantu memecahkan dan menanggulangi masalah tersebut.

Tujuan besar yang didapatkan oleh mahasiswa dari program Kuliah Kerja Nyata adalah untuk mengoptimalkan pencapaian maksud dan tujuan perguruan tinggi, yakni menghasilkan sarjana yang

menghayati permasalahan masyarakat dan mampu memberi solusi permasalahan secara pragmatis, dan membentuk kepribadian mahasiswa sebagai kader pembangunan dengan wawasan berfikir yang komprehensif.

Sedang, manfaat Kuliah Kerja Nyata yang diharapkan sebagai modal besar bagi mahasiswa dari program wajib ini antara lain agar mahasiswa mendapatkan pemaknaan dan penghayatan mengenai manfaat ilmu, teknologi, dan seni bagi pelaksanaan pembangunan, mahasiswa memiliki skill untuk merumuskan serta memecahkan persoalan yang bersifat “cross sectoral” secara pragmatis ilmiah dengan pendekatan interdisipliner, serta tumbuhnya kepedulian social dalam masyarakat.

Bagi masyarakat dan Pemerintah, program Kuliah Kerja Nyata adalah bagian dari kerja kreatif mahasiswa dalam memberikan bantuan pemikiran dan tenaga dalam pemecahan masalah pembangunan daerah setempat, dalam memperbaiki pola pikir dalam merencanakan, merumuskan, melaksanakan berbagai program pembangunan, khususnya dipedesaan yang kemungkinan masih dianggap baru bagi masyarakat setempat, serta menumbuhkan potensi dan inovasi di kalangan anggota masyarakat setempat dalam upaya memenuhi kebutuhan lewat pemanfaatan ilmu dan teknologi.

Kepentingan lain dari program kuliah kerja nyata ini dapat ditemukan antara lain : Melalui mahasiswa/dosen pembimbing, diperoleh umpan-balik sebagai pengayaan materi kuliah, penyempurnaan kurikulum, dan sumber inspirasi bagi suatu rancangan bentuk pengabdian kepada masyarakat yang lain atau penelitian. Demikian pula, diperolehnya bahan masukan bagi peningkatan atau perluasan kerjasama dengan pemerintahan setempat, termasuk dengan instansi vertikal yang terkait.

B. Gambaran Umum Desa

Secara administrasi Desa Labbo terletak di wilayah kecamatan Tompobulu Kabupaten Bantaeng dengan luas wilayah 12,81 Km, yang terdiri atas beberapa jenis lahan dan peruntukannya.

Desa Labbo secara geografis berada diketinggian antara 800-1200 di atas permukaan air laut. Dengan keadaan curah hujan 2000 mm

dengan jumlah curah hujan 6 bulan, serta suhu rata-rata harian adalah 27°C, dengan bentang wilayah 11 Km. Adapun batas-batas wilayah Desa Labbo adalah :

- Sebelah Utara : Asayya Kab.Bulukumba
- Sebelah Timur : Desa Pattaneteang dan Kab.Bulukumba
- Sebelah Barat : Desa Balumbung dan Kel. Ereng-ereng
- Sebelah Selatan : Kelurahan Ereng-erengKab.Bulukumba

Dalam pembagian wilayah Desa Labbo terbagi atas beberapa wilayah Dusun antara lain :

1. Dusun Pattiro
2. Dusun Panjang Utara
3. Dusun Panjang Selatan
4. Dusun Bawa
5. Dusun Ganting
6. Dusun Labbo

Adapun orbitasi atau jarak Desa Labbo ke Ibu Kota Kecamatan adalah 7 Km, jarak Desa Labbo ke Ibu Kota Kabupaten 37 km dan jarak Desa Labbo ke Ibu Kota Propinsi 157 km.

Sementara dari sisi sarana, Desa Labbo dibagi atas beberapa bagian diantaranya:

1. sarana hunian, gambaran umum mengenai kondisi rumah warga (permanen, semi permanen, atau darurat);
2. sarana pemerintahan, meliputi kantor desa, balai pertemuan, pos hansip, puskesmas, dan sarana pemerintahan lainnya;

Tabel 1.1 Fasilitas Pemerintahan

No.	Jenis Fasilitas Pemerintahan	Jumlah	No.	Jenis Fasilitas Peribadatan	Jumlah
1.	Kantor Desa	1	1	Masjid	8
2.	Kantor BPD	1	2	Mushola	2
3.	Karang Taruna	-	3	Gereja	-
4.	PKK	1	4	Pura	-
5.	Lainnya	-			

3. sarana pendidikan, meliputi jumlah sekolah STK, SD, SMP, dan SMA termasuk taman bacaan dan TPA;

Tabel 1.2 Fasilitas Pemerintahan

No.	Jenis Fasilitas Pendidikan	Jumlah	No.	Jenis Fasilitas Kesehatan	Jumlah
1.	Gedung TK	2	1	Pustu	1
2.	Gedung SD	6	2	Posyandu	7
3.	Gedung SLTP	2			
4.	Gedung SLTA	1			

4. sarana kesehatan, meliputi jumlah posyandu, balai pengobatan, puskesmas, puskesmas pembantu, klinik bersalin, tempat praktek dokter
5. sarana peribadatan, meliputi jumlah mesjid dan langgar/musholla
6. sarana perdagangan dan niaga, meliputi jumlah warung, toko, pertokoan, alfamart dan sarana sejenis;
7. sarana kebudayaan dan rekreasi, meliputi jumlah gedung serbaguna, balai karang taruna, dll;
8. sarana ruang terbuka hijau, lapangan olah raga, dan pemakaman.

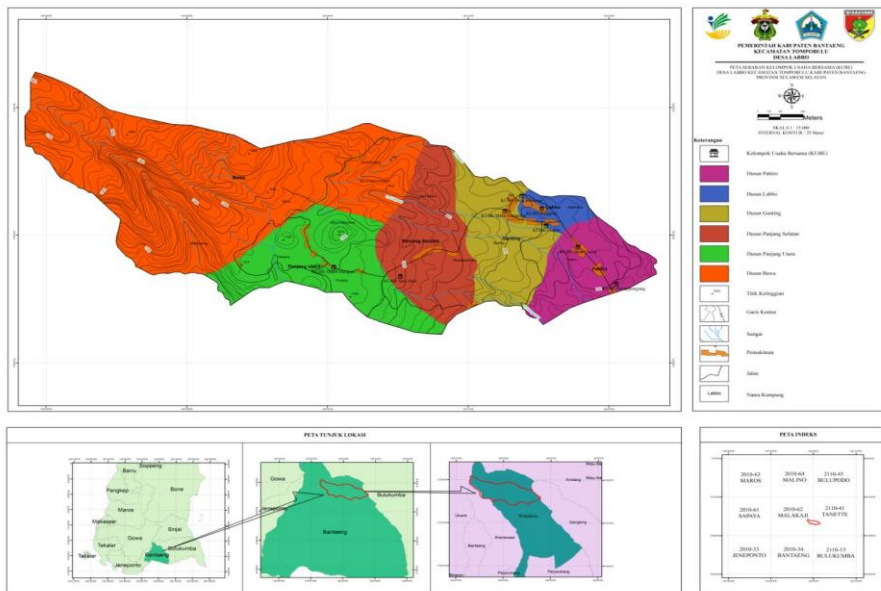

Gambar 1.1 Peta Wilayah Desa Labbo Kec. Tompobulu

➤ **Kondisi Ekonomi Desa**

Secara umum masyarakat Desa Labbo bermata pencaharian sebagai petani. Tanaman yang ditanam umumnya tanaman perkebunan seperti tanaman kopi dan cengkeh. Adapun sebagian kecil masyarakat sebagai wiraswasta. Saat ini Desa Labbo mengembangkan potensi hutan desa dan memiliki banyak potensi tanam baik kayu maupun non-kayu. Kawasan hutan desa dan memiliki banyak potensi tanaman baik kayu maupun non-kayu. Kawasan hutan desa yang terdapat di Desa Labbo sesuai badan planologi kehutanan dan hasil peta paduserasi provinsi Sulawesi Selatan seluas 342 Hektar. Terkhusus ada hasil hutan non-kayu yang potensinya sangat besar dari area hutan desa yang ada di Desa Labbo berupa komoditi rotan, Banga Ponda (Berdaun besar dan tinggi), Banga Tambu (berdaun kecil dan banyak), anggrek tanah, bunga kembang doa, markisa, dan kopi. Untuk rotan terdapat tiga jenis rotan yaitu, uhe tambu, uhe taning, uhe thumani. Untuk jenis tanaman berupa rotan berada pada wilayah barat laut dan berat daya dari hutan desa dengan luasa 93,3822 Ha, untuk tanaman Banga memiliki luas 6,0719 Ha, untuk anggrek tanah dan kembang doa memiliki luas 0,089 Ha dan

0,3477 Ha yang masing-masing tanaman tersebut berada pada wilayah perbatasan antara Desa Labbo dan Desa Pattaneteang.

Hal ini mengidentifikasi bahwa potensi hutan berupa non-kayu dari areal hutan desa yang ada di Desa Labbo sangat besar, mengingat dimana tanaman rotan dan Banga dapat dijadikan pasokan untuk pembuatan bahan kerajinan dan sebagai bahan baku keperluan industri, sedangkan anggrek tanah, kembang doa dapat dimanfaatkan sebagai tanaman hias yang memiliki nilai jual cukup besar sehingga dapat dijadikan sebuah peluang untuk mendorong tumbuhnya pengembangan usaha-usaha dari tanaman tersebut dan secara tidak langsung akan mendorong terwujudnya pengelolaan hutan yang lestari serta peningkatan pendapatan masyarakat.

Desa Labbo Kecamatan Tompobulu Kabupaten Bantaeng merupakan salah satu wilayah pengembangan pasar produk hutan desa. Potensi hutan desa di desa Labbo Kecamatan Tompobulu Kabupaten Bantaeng dapat dikembangkan seiring dengan meningkatnya permintaan pasar. Salah satu aspek yang perlu dikembangkan adalah aspek ekonomi dalam pengembangan pasar, di mana pengembangan pasar di desa ini kurang berkembang. Hal ini mungkin disebabkan karena kurangnya informasi pasar, untuk itu perlu adanya pengamatan lingkungan untuk melihat peluang baru bagi masyarakat di Desa Labbo. Peluang pemasaran adalah suatu kebutuhan masyarakat untuk meningkatkan pendapatan.

Aspek ekonomi dalam pengembangan pasar adalah suatu analisa ekonomi yang menggambarkan keadaan yang sebenarnya wujud dalam perekonomian yang akan menunjang pengembangan pasar dari tempat tertentu. Desa Labbo Kecamatan Tompobulu Kabupaten Bantaeng, menunjukkan bahwa produk-produk dari petani pada areal Hutan Desa adalah Kopi Arabika (*Coffea arabica*), Kopi Robusta (*Coffea robusta*), Markisa Kuning (*Passiflora edulis forma flavicarva*), Markisa Edulis (*Passiflora edulis forma edulis sims*) dan Madu.

➤ **Kopi**

Dari luas wilayah Desa Labbo ,85% diantaranya adalah Tanaman Kopi sehingga hasil produksi kopi menjadi salah satu sumber pendapatan utama bagi masyarakat desa labbo, Tanaman kopi telah

dibudidayakan sekitar tahun 1960an dan petani kopi memanen kopi tiap satu tahun satu kali dan akan berlanjut kembali satu tahun berikutnya.

Tanaman kopi jika dihitung permusim penghasiian per-ha mencapai 1000 kg jika pertumbuhannya berjalan normal. Akan tetapi, selama era 2000an ini penghasiian kopi menurun drastis disebabkan oleh penyakit dan hama,serta kesadaran masyarakat tani kopi dalam perawatan baik pasca dan prapanen masih lemah.

Berdasarkan problem tersebut, dapat di analisa bahwa pola tanam masyarakat masih mengandalkan pola-pola nenek moyang atau masih bersifat tradisional, proses panen kopi dilakukan dalam dua kali tahapan, yaitu tahap pemeriksaan, sekaligus juga pemetikan, dan penghabisan ialah perawatan paska panen, proses selanjutnya adalah penggilingan yaitu peretakan kulit kopi kemudian pengeringan dengan sinar matahari.

Panen dan pasca panen, peran serta laki-laki dan perempuan sangat besardan seimbang tidak memandang anak-anak dan orangtua, semuanya ikut terlibat dalam semua proses.

Masyarakat tani kopi terdapat tiga tingkatan yang ikut andil dalam proses pengolahan kopi tersebut, yakni :

- 1) Petani pemilik,
- 2) petani penggarap,
- 3) dan buruh tani.

Berdasarkan hal tersebut, maka pembagian hasil tanaman kopi pertahunnya disesuaikan dengan kesepakatan antara pemilik dengan penggarap serta buruh tani. Karena selama kurun waktu antara tahun 2000-2009, harga kopi menurun sangat tajam, dan sangat tidak sesuai dengan kebutuhan konsumsi masyarakat, maka petani berharap ditahun 2010 dan yang akan datang harga kopi menjadi lebih tabil dan seimbang dengan harga-harga kebutuhan pokok, seperti kebutuhan sandang, pangan, dan papan serta kebutuhan pokok lainnya..

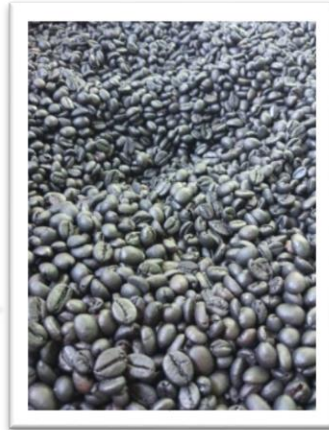

Gambar 1. Kopi Arabica

➤ **Madu**

Madu adalah senyawa kompleks dibuat ketika deposito nektar dan manis dari tanaman dan pohon yang dikumpulkan, diubah dan disimpan dalam sarang madu oleh lebah madu sebagai sumber makanan bagi koloni. Pemanenan madu di desa ini masih dilakukan secara alami dan belum dibudidayakan. Mengonsumsi madu secara teratur dalam jumlah yang sesuai dengan kadarnya akan menyembuhkan berbagai penyakit di antaranya diabetes, asam urat, sakit kepala, kanker, dan berbagai jenis penyakit lainnya.



Gambar 2. Madu

➤ **Cengkeh**

Sejak sekitar tahun 1960 tanaman Cengkeh sudah mulai dibudidayakan oleh masyarakat tani desa labbo, tapi pernah mengalami serangan hama sekitar tahun 1980-an sehingga banyak yang menebang tanaman cengkehnya, serta harga yang tidak sesuai dengan kebutuhan ekonomi masyarakat saat itu, baru ditahun 2000-an petani banyak menanam kembali.

Sampai sekarang tanaman cengkeh sudah mencapai 15% dari luas wilayah desa, hasilnya dirasakan cukup menunjang dalam hal pendapatan keluarga, Tanaman cengkeh dipanen setiap satu tahun sekali dan akan berlanjut ditahun berikutnya jika musim dan cuaca tidak berubah-ubah disebabkan tanaman cengkeh adalah jenis tanaman yang sangat sensitif terhadap perubahan iklim yang berpengaruh pada proses pembuahannya.

Penghasilan petani cengkeh setiap tahunnya berkisar antara 500 sampai 1000 liter perhektarnya. Masyarakat tani cengkeh merawat tanamannya yakni melakukan penyemprotan hama, pemupukan, dan vaksin asi perpohon. Dan saat musim panen tiba cara pemanenan dilakukan dengan sangat tradisional yakni dengan menggunakan tanrang yang terbuat dari pohon bamboo dengan alat penyangga seadanya. Jika musim panen telah selesai maka petani bisa langsung menjual hasil panennya tanpa melalui pengeringan, akan tetapi lebih banyak yang menjual hasil panennya setelah dikeringkan kualitasnya lebih bagus. Petani cengkeh juga terbagi dalam tiga strata/tingkatannya itu, petani pemilik, penggarap, dan buruh tani yang sangat berperan penting dalam proses pengolahan dan pemanenan dengan pembagian hasil yang telah ditentukan oleh pemilik dengan penggarap/buruh tani.

Dalam tahun 2010 ini petani cengkeh berharap penghasilannya semakin meningkat dan kesejahteraannya semakin baik.



Gambar 3. Hutan Cengkeh Labbo

➤ **Pisang**

Potensi buah pisang di Desa Labbo, Kecamatan Tompobulu Kabupaten Bantaeng cukup tinggi. Selain dimakan langsung, warga Desa Labbo juga mengolah buah pisang menjadi makanan olahan seperti, keripik pisang, dodol pisang, dan sebagainya. Makanan olahan ini menjadi sumber pendapatan tambahan warga Desa Labbo. Jenis pisang yang digunakan, antara lain pisang wajo, pisang panjang, pisang bulaeng jawa, pisang bogge, pisang mas, pisang camba.



Gambar 4. Kebun Pisang

➤ **Tanaman Kakao.**

Selain itu tanaman Kakao juga menjadi salah satu sumber pendapatan utama bagi masyarakat karena 40% dari keseluruhan luas wilayah Desa Labbo tanaman kakao, Kakao telah dibudidayakan sekitar tahun 1970an, panen kakao dua kali setahun dan akan berlanjut kembali di tahun berikutnya. Tanaman kakao jika dihitung permusim dapat menghasilkan sekitar 100kg perhektarnya, jika pertumbuhan tanaman kakao tersebut berjalan normal. Akan tetapi, selama tahun 2000-an penghasil kakao menurun sangat drastis di sebabkan oleh banyaknya hama batang maupun buah, sehingga banyak petani yang menebang karna sudah tidak dapat berproduksi lagi dengan baik, serta kesadaran masyarakat tani kakao dalam hal perawatan yang efektif masih sangat rendah

Berdasarkan problem tersebut, dapat di analisa bahwa petani terkendala oleh serangan hama dan cara penaggulangan serta perawatan yang belum maksimal, pemanenan kakao dilakukan dalam beberapa kali tahapan, yaitu tahap pemetikan (panen), dan perawatan (pasca panen). Setelah panen maka proses selanjutnya adalah pengeringan dengan sinar matahari.

Dalam proses panen dan pasca panen, peran serta laki-laki dan perempuan sangat besar dan seimbang tidak memandang anak-anak dan orangtua semuanya ikut terlibat secara langsung.

Dalam masyarakat tani kakao terdapat tiga tingkatan petani yang ikut andil dalam proses tersebut, yakni :

1. Petani pemilik,
2. Petani penggarap,
3. dan buruh tani.

Berdasarkan hal tersebut, pembagian hasil tanaman kakao setiap kali panen disesuaikan dengan kesepakatan antara pemilik, dengan penggarap dan buruh tani. Karena selama kurun waktu antara tahun 2000-2009, harga kakao kurang efisien, dan sangat tidak sesuai dengan kebutuhan konsumsi masyarakat, petani berharap ditahun 2010 dan tahun yang akan datang harga kakao menjadi lebih stabil dan seimbang dengan harga-harga kebutuhan pokok lainnya seperti sandang, pangan, dan papan.

➤ **Tanaman Markisa**

Sejak sekitar tahun 2009 tanaman markisa sudah mulai dikembangkan oleh masyarakat, dan untuk saat ini. Tanaman Markisa sudah mencapai 5% dari keseluruhan luas wilayah Desa Labbo. Hasilnya dirasakan cukup menunjang dalam menambah pendapatan keluarga, sejak tahun 1970-an tanaman markisa sudah mulai ditanam secara liar oleh masyarakat, dan untuk ini sudah mulai dibudidayakan secara luas, dengan dua model pengembangan yaitu penyambungan dan tanam langsung, Panen dan pasca panen belum bias dijelaskan karena tanaman tersebut masih dalam proses pengembangan dengan jangka waktu yang dibutuhkan sekitar satu tahun kedepan setelah hasilnya nampak dan bias ikut meramaikan pasar local dan nasional. Harapan petani kedepan tanaman markiksa bukan hanya menjadi tanaman penghias meja belaka tetapi bias menembus industri markisa yang lebih besar dan mengglobal.

➤ **Pohon Kayu Olahan (Surian, Ka`ne, Albesia)**

Pohon Kayu olahan selama ini bermanfaat sebagai pelindung dari tanaman produktif seperti Kopi, cengkeh, kakao, markisa dan

sebagainya, namun dengan banyaknya penebangan secara liar oleh masyarakat dari tahun ketahun sehingga pohon kayu olahan semakin berkurang dan salah satu faktor penyebabnya adalah Kurangnya sosialisasi tentang hutan lindung dan hutan rakyat.

Dalam proses pengolahan kayu tersebut keterlibatan perempuan sangat minim. Biasanya hanya laki-laki saja yang melakukan pekerjaan ini, jika penghasilan masyarakat pengolah kayu dihitung dalam pertahunnya maka jumlahnya mencapai puluhan juta rupiah tergantung dari berapa banyak kayu yang dihasilkan selama proses pengolahan, juga pemerintah kurang sosialisasi

Harapan masyarakat agar berbagai pihak dapat melakukan upaya- upaya sehingga masyarakat dapat menjadikan kayu olahan sebagai salah satu sumber pendapatan masyarakat namun disamping itu kelestarian kayu olahan tetap terjaga dengan baik.

Adapun dari segi peternakan desa Labbo memiliki potensi ekonomi dari beberapa jenis peternakan yaitu:

➤ **Sapi**

Ternak sapi mulai dibudidayakan sejak lama namun hingga saat ini hanya sekitar 1% masyarakat yang memelihara sapi baik jantan maupun betina padahal pakan cukup tersedia, kurangnya keterampilan dan pendampingan pada kelompok menjadi salah satu faktor penyebab sehingga banyak masyarakat yang tidak siap dan merasa tidak mampu memelihara serta merawat ternak sapi tersebut.

Pada tahun 2005 pemerintah memberikan bantuan ternak sapi kepada masyarakat Dusun Pattiro. Cara mendapatkan bantuan sapi yakni melalui permohonan masyarakat bersama pemerintah desa kepada dinas Peternakan atau instansi terkait keterlibatan perempuan dan kaum muda dalam pemeliharaan sapi masih sangat minim karena membutuhkan tenaga yang kuat serta waktu yang cukup.

Pemasaran sapi biasanya dilakukan dengan system barter ataupun pembeli langsung datang menawar ke peternak jika sudah ada kesepakatan harga, maka langsung dilakukan transaksi antar pemilik dan pembeli.

Harapan masyarakat agar kedepan semua pihak-pihak terkait melakukan berbagai upaya yang dapat menunjang peningkatan pendapatan masyarakat dari hasil beternak sapi.

➤ **Ternak Kuda**

Pengembangan budi daya ternak kuda sangat cocok di Desa labbo karena ditunjang dengan ketersediaan pakan yang melimpah. Pola pemeliharaannya yakni dengan cara di kandangkan atau di ikat di lahan bebas namun ada juga beberapa orang yang memelihara ternak kuda secara liar (lambarang) namun ternak yang dipelihara secara liar tersebut terkadang merusak lahan pertanian milik warga.

Keterampilan masyarakat dalam memelihara kuda masih minim namun demikian masyarakat disemua dusun telah memelihara ternak kuda baik jantan maupun betina sejak beberapa puluh tahun yang lalu hingga sekarang.

Ternakkuda makin bertambah dengan adanya pembagian dari pemerintah dan hingga saat ini sekitar 8% dari keseluruhan rumah tangga di Desa Labbo telah memelihara ternak kuda. Keterlibatan perempuan dalam pemeliharaan ternak kuda sangat minim karena dalam memelihara ternak tersebut membutuhkan tenaga yang kuat.

Pemasaran kuda biasanya dilakukan dengan system barter ataupun pembelian langsung datang menawar ke peternak jika sudah ada kesepakatan harga, maka langsung dilakukan transaksi antar pemilik dan pembeli.

Harapan masyarakat agar kedepan semua pihak-pihak terkait melakukan berbagai upaya yang dapat menunjang peningkatan pendapatan masyarakat dari hasil beternak kuda.

➤ **Kambing**

Kambing jantan maupun betina mulai dibudidayakan oleh masyarakat sejak adanya pembagian dari pemerintah pada tahun 1980-an dan Saat ini sekitar 15% masyarakat telah memelihara ternak tersebut.

Cara mendapatkan bantuan kambing adalah melalui permohonan kepada dinas peternakan atau instansi terkait dengan melalui kelompok Tani/peternak yang siap memelihara pembagian tersebut. Keterlibatan

perempuan dalam pemeliharaan kambing bisa dikatakan sampai 30% karena dianggap tidak terlalu berat, tetapi lebih banyak dari laki-laki, terkecuali kaum muda biasanya enggan melakukan pekerjaan ini karena dianggap tidak pantas, pekerjaan ini lebih banyak dilakukan oleh orang-orang tua atau orang-orang yang sudah berkeluarga.

Budi daya ternak kambing di Desa Labbo ditunjang dengan pakan yang tersedia dan cukup memadai. Namun, keterampilan masyarakat dalam memelihara kambing masih minim. Pemasaran kambing dilakukan dengan biasa saja yakni pembeli datang ke peternak dan jika sudah ada kesepakatan harga biasanya langsung dilakukan transaksi.

Harapan masyarakat agar pihak terkait dapat melakukan berbagai upaya untuk meningkatkan penghasilan bagi peternak.

➤ **Perikanan**

Sumber air cukup menunjang untuk budi daya ikan air tawar. Namun, usaha ini belum menjadi usaha pokok bagi masyarakat sehingga air yang ada terbuang dengan percuma. Hal tersebut disebabkan kurangnya keterampilan serta modal untuk membangun usaha tersebut. Masyarakat berharap ada pihak-pihak yang dapat memberi perhatian menyangkut pengembangan usaha tersebut agar kedepannya sektor perikanan dapat menjadi sebagai salah satu sumber penghasilan yang menunjang ekonomi rumah tangga.

C. Permasalahan

Berdasarkan hasil survei yang dilakukan selama 4 hari, ditemukan beberapa masalah yang memungkinkan untuk diselesaikan selama masa Kuliah Kerja Nyata, di antaranya :

1. Bidang Edukasi :
 - ✓ Kurangnya kesadaran masyarakat di beberapa dusun tentang pentingnya pendidikan
 - ✓ Tenaga profesional guru di bidang pengetahuan umum yang masih kurang
 - ✓ Kurangnya sarana dan prasarana yang menunjang minat baca seperti buku (bahan bacaan).
 - ✓ Fokus pendidikan anak terganggu karena ikut bekerja membantu orangtua sebagai petani
 - ✓ Kurangnya buku-buku pelajaran di sekolah-sekolah

- ✓ Para pelajar khususnya yang akan memasuki perguruan tinggi, belum mengetahui potensinya di bidang apa.
- ✓ Kurangnya SDM dalam masalah pemrograman khususnya dalam menginstal computer
- 2. Bidang Pembangunan dan Sosial
 - ✓ Sarana kesehatan yang masih kurang. Kalaupun ada, tidak semua warga masyarakat mudah menjangkaunya
 - ✓ Jauhnya jarak sarana kesehatan dari rumah warga
 - ✓ Belum adanya pemetaan wilayah
 - ✓ Fasilitas perpustakaan masih kurang memadai
- 3. Bidang Keagamaan
 - ✓ Masih ada masyarakat yang melakukan khurafat
 - ✓ Kurang aktifnya remaja mesjid karena minimnya pembinaan
 - ✓ Beberapa dusun belum terbentuk remaja masjid sehingga para dan pemudanya tidak terwadahi dalam melakukan aktivitas keagamaan.

D. Kompetensi Mahasiswa KKN Angk. Ke-54

Mahasiswa KKN Angkatan ke-54 berasal dari berbagai kompetensi keilmuan, yaitu :

1. **DzKirullah**, mahasiswa jurusan Pendidikan Biologi, Fakultas Tarbiyah dan Keguruan. Ia ini memiliki kompetensi dibidang Biologi dan terampil dalam bercocok tanam serta hobi berpetualang.
2. **Andi Haerani** merupakan mahasiswi jurusan Pendidikan Matematika, Fakultas Tarbiyah dan Keguruan. Kompetensi keilmuan yang dimiliki ialah bidang matematika. Ia memiliki keterampilan di bidang memasak. Selain itu, ia juga hobi menulis.
3. **Nurhaena**, mahasiswi Jurusan Ilmu Ekonomi, Fakultas Ekonomi dan Bisnis Islam. Kompetensi keilmuan yang dimiliki ialah di bidang keuangan. Ia juga memiliki hobi memasak dan berpetualang.
4. **Muhammad Ismail Saleh** merupakan mahasiswa jurusan Akuntansi, Fakultas Ekonomi dan Bisnis Islam. Kompetensi keilmuan yang dimiliki ialah di bidang

- akuntansi. Ia memiliki keterampilan mengajar dan mumpuni dalam masalah program komputer.
5. **Dwiyani Putri Lestari**, mahasiswi Jurusan Ilmu Ekonomi, Fakultas Ekonomi dan Bisnis Islam. Kompetensi keilmuan yang dimiliki ialah di bidang keuangan. Ia juga pandai memasak.
 6. **Agus Hidayatullah** mahasiswa Jurusan Matematika, Fakultas Sains dan Teknologi. Kompetensi Keilmuan yang ia miliki dibidang matematika. Ia memiliki keterampilan dibidang program komputer dan senang bermain sepakbola.
 7. **Sahrul Gunawan** merupakan mahasiswa jurusan Ilmu Hukum, Fakultas Syariah dan Hukum. Ia memiliki kompetensi di bidang Ilmu Hukum. Ia terampil dibidang olahraga seperti sepak bola, takraw, bulu tangkis dan tenis meja.
 8. **Johar Mirati** merupakan mahasiswa dari Jurusan Ilmu Komunikasi Dakwah dan Komunikasi. Ia memiliki kompetensi akademik tentang media. Selain itu ia juga memiliki kemampuan dalam berbahasa inggris.
 9. **Hasniar** merupakan mahasiswi jurusan Bahasa dan Sastra Inggris Fakultas Adab dan Humaniora. Kompetensi keilmuan yang dimiliki ialah bidang Bahasa Inggris
 10. **Ummi Kunlatifah**, merupakan mahasiswi jurusan pendidikan Biologi Fakultas Tarbiyah dan Keguruan. Kompetensi akademik yang dimiliki adalah Biologi. Ia juga berbakat menjadi MC (Pembawa Acara) dan pandai memasak.

E. Fokus Masalah dan Prioritas Program

Program kegiatan Kuliah Kerja Nyata (KKN) Angkatan ke-54 Tahun 2017 meliputi bidang pendidikan, bidang sosial, bidang keagamaan, dan bidang Pembangunan.

Fokus Permasalahan	Prioritas Program dan Kegiatan
Bidang Pendidikan	<ul style="list-style-type: none">- Mengajar SD dan SMP- Seminar Pendidikan- Windows Workshop- Sosialisasi Kampus

Bidang Sosial dan Kemasyarakatan	- Jumat Bersih - Sabtu menanam
Bidang Keagamaan	- Pembentukan Remaja Masjid - Pembinaan Remaja Masjid - Festival Anak Saleh
Bidang Pembangunan	- Pemetaan Wilayah
Bidang Sarana dan Prasarana	- Penyaluran Buku
Bidang Olahraga	- Pekan Olahraga Desa

F. Sasaran dan Target

Setiap program kerja yang dilaksanakan di lokasi KKN memiliki sasaran dan target, yaitu :

No	Program	Sasaran	Target
Bidang Edukasi			
1.	Mengajar Anak Sekolah	Pelajar SD-SMP Sederajat yang ada di Desa Labbo	Para Guru terbantu dalam kegiatan belajar mengajar
2.	Seminar Pendidikan	Pelajar dan Remaja Dusun Panjang Selatan, Dusun Panjang Utara dan Dusun Panjang Selatan	Para pelajar lebih terarah dalam menemukan potensinya melalui wawasan keorganisasian serta agar para pelajar memiliki minat belajar yang lebih tinggi

3.	Windows Workshop	Guru dan Staf MTS As'adiyah Pattiro dan MA Pattiro	Agar para guru ataupun staf sekolah mumpuni dalam menginstal komputer
4.	Sosialisasi Kampus	Kelas IX MA Pattiro	Potensi siswa lebih terarah saat masuk melanjutkan studinya kejenjang perguruan tinggi
Bidang Sosial dan Kemasyarakatan			
1.	Jumat Bersih Sabtu Menanam	Masyarakat Desa Labbo	Menumbuhkan rasa kepedulian terhadap kebersihan lingkungan
2.	Penyaluran Buku	Anak-Anak, Pelajar, Remaja dan Pemuda Desa Labbo	Menambah sarana membaca masyarakat khususnya bagi para remaja dan anak-anak
Bidang Keagamaan			
1.	Pembentukan Remaja Masjid	Remaja dan Pemuda Dusun Ganting dan Dusun Pattiro	Tunas muda memiliki wadah untuk belajar dan lebih dekat dengan agamanya.
2.	Pembinaan Remaja Masjid	Remaja dan Pemuda Desa Labbo	Tunas muda dapat lebih dekat dengan agamanya serta memahami betapa pentingnya ilmu agama sebagai pondasi dan benteng dalam menjalani kehidupan ditengah gempuran arus globalisasi
3.	Festival Anak	TK/TPA di Desa	Meningkatkan semangat

	Shaleh	Labbo	dan kecintaan para generasi terhadap Alquran dan Sunnah.
--	--------	-------	--

G. Jadwal Pelaksanaan Program

Kegiatan ini dilaksanakan selama 60 hari pada
Tanggal : 23 Maret - 23 Mei 2017
Tempat : Desa Labbo Kec. Tompobulu Kab. Bantaeng
Secara spesifik waktu implementatif kegiatan KKN Reguler Angkatan ke-54 ini dapat dirincikan sebagai berikut :

Tabel 1.1 Pra-KKN (Maret 2017)

No.	Uraian Kegiatan	Waktu
1	Pembekalan KKN Angkatan 54	15-16 Maret 2017
2	Pembagian Lokasi KKN	19Maret 2017
3	Pertemuan Pembimbing dan pembagian kelompok	21 Maret 2017
4	Pelepasan	23 Maret 2017

Tabel 1.3 Pelaksanaan program di lokasi KKN (Maret-Mei 2017)

No.	Uraian Kegiatan	Waktu
1	Penerimaan di Balai Kartini	23 Maret 2017
2	Observasi dan survey lokasi	23 Maret – 26 April 2017
4	Implementasi Program Kerja	27 April –22 Mei 2017
5	Penarikan Mahasiswa KKN	23 Mei 2017

Tabel 1.4 Laporan dan Hasil Evaluasi Program

No.	Uraian Kegiatan	Waktu
1	Penyusunan buku laporan akhir KKN	11 Mei –25 Mei 2017

2	Penyelesaian buku laporan	23 Mei–4 Juni 2017
3	Pengesahan dan penerbitan buku laporan	
4	Penyerahan buku laporan akhir KKN ke P2M	
5	Penyerahan buku laporan akhir KKN ke Kepala Desa dan Seluruh Mahasiswa KKN	

H. Pendanaan

Adapun pendanaan dan sumbangan dari setiap program kerja yang dilaksanakan, yaitu:

Tabel 1.5 Pendanaan

No.	Uraian Asal Dana	Jumlah
1	Living Kos Rp. 1000.000,- x 10 orang	Rp. 10.000.000,-
2	Kontribusi Mahasiswa Rp. 300.000,- x 10 orang	Rp. 3000.000,-

BAB II

KONDISI DESA LABBO

A. Napak Tilas Desa Labbo

Desa Labbo adalah Desa yang paling tua dalam wilayah Kecamatan Tompobulu. Menurut sejarahnya, desa Labbo berasal dari perkataan Labboro yang berarti longSORAN tanah yang pada waktu itu merupakan bagian kampung Ganting. Nama ini diberikan oleh pada leluhur kampong Ganting (Tautoana Ganting) yaitu Ni Camma.

Tahun 1961, masyarakat yang bermukim diluar kampung Ganting disatukan dalam kampung Labbo ini diprakarsai oleh karaeng Naikang yang saat itu berada di Kampung Ganting tahun 1963 awal mula terbentuknya Desa Labbo yang terbagi menjadi Dua Dusunya itu Dusun Bagian (Bawa dan Ganting) dan Dusun Pattaneteang. Kepala Desa pertama adalah Bapak Kaimuddin yang memimpin mulai Tahun 1963-1970.

Tahun 1970-1977, jabatan Kepala Desa dijabat oleh Bapak Padu,S sebagai kepala desa yang kedua menggantikan Bapak Kaimuddin, tahun 1977-1981. Bapak Padu,s digantikan Oleh Bapak Budu,S Dg Ngunjung dan pada waktu Pemerintahan beliau banyak mengubah pola hidup masyarakat tentang peduli kebersihan lingkungan dan penataan pemukiman yang pada waktu itu masih belum teratur. Beliau memimpin selama 4 Tahun, yakni 1881-1983

Selanjutnya, kepala desa dijabat oleh Bapak Haris tahun 1983-1986, Bapak Kadir tahun 1986-2002 serta oleh Sahib Sehu yang menjabat selama Dua periode kepemimpinan. Pada waktu itu sudah nampak pembangunan pembukaan jalan Poros Kayu Tanning ke Tacepe (Dusun Bawa) yang dilakukan secara swadaya dan juga membagi wilayah menjadi tiga dusun Yaitu Dusun Ganting, Panjang, Bawa. Dan pernah mendapat Juara 1 Lomba P2WKSS Tingkat provinsi.

Tahun 2002-2013, Dijabat oleh Bapak Subhan,S.Ag selama Dua periode kepemimpinan melalui pemilihan secara demokratis. Dimasa ini pembangunan desa nampak secara pesat. Dan tahun 2003 wilayah kembali dimekarkan menjad iempat dusunya itu dusun Pattiro,

Ganting, Panjang, Bawa dan pada tahun 2005 meraih Juara III Lomba P2WKSS. Tahun 2007 dipercayakan lagi mengikuti lomba desa tingkat provinsi dan mendapat juara III. Dan tahun 2009 dimekarkan lagi wilayah menjadi enam dusunya itu Pattiro, Labbo, Ganting, Panjang Selatan, Panjang Utara, Bawa dan masuk sebagai Desa Berprestasi pada tahun 2010.

B. Demografis Desa

Kependudukan atau demografi adalah ilmu yang mempelajari dinamika kependudukan manusia. Demografi meliputi ukuran, struktur, dan distribusi penduduk, serta bagaimana jumlah penduduk berubah setiap waktu akibat kelahiran, kematian, migrasi, serta penuaan. Analisis kependudukan dapat merujuk masyarakat secara keseluruhan atau kelompok tertentu yang didasarkan kriteria seperti pendidikan, kewarganegaraan, agama, atau etnisitas tertentu.

Dari hasil kajian Desa labbo kami telah mengurai data dalam bentuk table sebagai berikut;

Tabel 2.1 Jumlah Penduduk Berdasarkan Usia dan Jenis Kelamin

NO	Golongan Umur	Jumlah Orang
	0 bulan - 12 bulan	40
	1 tahun - 4 tahun	250
	5 tahun - 6 tahun	52
	7 tahun - 12 tahun	280
	13 tahun - 15 tahun	120
	16 tahun - 18 tahun	100
	19 tahun - 25 tahun	340
	26 tahun - 35 tahun	450
	36 tahun - 45 tahun	479
	46 tahun - 50 tahun	250
	Diatas 50 tahun	954
	JUMLAH	3315

Tabel 2.2 Jumlah Penduduk Berdasarkan Jenis Kelamin

NO	Jenis kelamin	Jumlah
	Laki-Laki	1645
	Perempuan	1670
	Kepala Keluarga	1075

Tabel 2.3 Jumlah penduduk berdasarkan tingkat pendidikan

NO	Golongan Umur	Jumlah Orang
	Belum sekolah	45 orang
	Usia 7 tahun – 45 tahun tidak pernah sekolah	82 orang
	Sekolah SD tapi tidak lulus	540 orang
	Tamat SD / sederajat	215 orang
	Tamat SLTP / sederajat	227 orang
	Tamat SLTA / sederajat	108 orang
	Tamat D1, D2, D3	47 orang
	Sarjana / S-1	43 orang
	Perna Kursusu	

Berdasarkan hasil peninjauan diketahui bahwa jenis-jenis mata pencaharian pokok dan sampingan di Desa Labbo adalah:

- ✓ PNS,
- ✓ Pengusaha
- ✓ Pedagang,
- ✓ Petani
- ✓ Tukang kayu,
- ✓ Tukang batu.
- ✓ Perbengkelan
- ✓ Tukang Ojek,
- ✓ Kerajinan tangan,
- ✓ Buruh tani
- ✓ Buruh Bangunan.

Serta beberapa warga yang merantau keluar daerah untuk mencari nafkah Khusus untuk potensi sumber daya alam ada beberapa hal yang sangat mendukung pendapatan masyarakat yakni :

Tabel 2.4 Jumlah Penduduk Berdasarkan Mata Pencabarian

NO	Golongan Umur	Jumlah Orang
	Petani	816 orang
	Buruh tani	42 orang
	buruh swasta	
	pegawai negeri sipil	21 orang
	Guru Negeri	
	Guru Swasta	
	TNI	1 orang
	Polisi	2 orang
	Pedagang	
	Tukang Kayu / Batu	50 orang
	Peternak	20 orang
	Karyawan swasta	12 orang
	Montir	5 orang
	Perawat/Bidan	15 orang
	Dokter	1 orang
	Sopir	20 orang
	Penjahit	2 orang
	Pengrajin	16 orang
	Jasa Angkut/Ojek	11 orang
	Pensiunan	2 orang

Tabel 2.5 Fasilitas Sosial

No.	Jenis Fasilitas Pemerintahan	Jumlah	No.	Jenis Fasilitas Peribadat	Jumlah
1.	Kantor Desa	1	1.	Masjid	8
2.	Kantor BPD	1	2.	Mushola	2
3.	Karang Taruna	-		Gereja	-
4.	PKK	1	4.	Pura	-
5.	Lainnya	-			

No.	Jenis Fasilitas Pendidikan	Jumlah	No.	Jenis Fasilitas Kesehatan	Jumlah
1.	Gedung TK	2	1.	pustu	1
2.	Gedung SD	6	2.	Posyandu	7
3.	Gedung SLTP	2			
4.	Gedung SLTA	1			

Tabel 2.6 Fasilitas Ekonomi

No.	Jenis Fasilitas Pemerintahan	Jumlah	No.	Jenis Fasilitas Peribadatan	Jumlah
1.	Kantor Desa	2	1.	Masjid	2
2.	Kantor BPD	1	2.	Mushola	14
3.	Karang Taruna	-	3.	Gereja	-
4.	PKK	1	4.	Pura	-
5.	Lainnya	-			

No.	Jenis Fasilitas Pendidikan	Jumlah	No.	Jenis Fasilitas Kesehatan	Jumlah
1.	Gedung TK	2	1.	Puskesmas	1
2.	Gedung SD	1	2.	Posyandu	-
3.	Gedung SLTP	1			
4.	Gedung SLTA	1			

C. Topografi

Desa Labbo memiliki kondisi daerah yang berbukit-bukit, berada di atas gunung dengan ketinggian antara 800 mm sampai 1200 mm di atas permukaan laut. Kondisi tanah yang cukup subur untuk ditanami berbagai jenis tanaman baik tanaman jangka pendek maupun tanaman jangka panjang. Dengan keadaan curah hujan 2.000 mm dengan jumlah curah hujan 6 bulan, serta suhu rata-rata harian adalah 27°C, dengan bentang wilayah 11 Km

Tabel 2.7 Topografi

NO	URAIAN	Ya/Tida
1.	Desa sekitar Hutan	ya
2.	Desa terisolasi	Tidak
3.	Desa berbatasan Kabupaten lain	ya
4.	Desa berbatasan Kecamatan Lain	ya

Iklim dan curah hujan di Desa Labbo hampir sama dengan daerah lainnya yang ada di Kabupaten Bantaeng yakni terdapat 2 musim (musim hujan dan musim kemarau). Musim hujan biasanya mulai pada bulan November sampai Juli dan oleh masyarakat petani dimanfaatkan untuk menanam berbagai jenis tanaman pertanian Jangka Panjang maupun Tanaman jangka pendek seperti kopi, cengkeh, kakao, markisa, tanaman hortikultura dan berbagai jenis tanaman lainnya.

Sedangkan musim kemarau biasanya terjadi antara bulan agustus sampai oktober namun diantara musim kemarau tersebut masih sering terjadi hujan meskipun hanya sesekali

Tabel 2.8 Iklim

NO	Uraian	keterangan
	Tinggikelerengan/Tempat	800-1200
	CurahHujan	
	Suhurata-rataHujan	27oC
	Jumlah bulanHujan	6bulan
	Bentangwilayah	11Km

D. Eksplorasi Potensi Alam dan Budaya

1. Eksplorasi Potensi Alam

- Potensi Hasil Utama Perkebunan

Secara umum, Desa Labbo memiliki potensi hasil utama perkebunan berupa kopi, pisang dan cengkeh. Adapun tanaman-tanaman lainnya yang ditanam oleh warga yakni markisa, langsung, durian, dan beberapa jenis pohon jangka panjang lainnya.



Foto 1. Tanaman kopi



Foto 2. Tanaman pisang



Foto 3. Tanaman cengkeh

- Potensi Objek Alam Untuk Pengembangan Pariwisata
Desa Labbo memiliki air terjun yang memiliki tiga tingkat yang dapat dikembangkan menjadi objek wisata alam. Air terjun ini bernama Liku Lojong yang tepatnya berada di Dusun Labbo. Ada pula tujuh sumur yang masyarakat sekitar menyebutnya dengan Bungong Tujua. Sumur yang berada di Dusun ini dapat dikembangkan menjadi objek pemandian alam. Hutan Desa yang berada di Dusun Bawa pun selain dapat dikembangkan menjadi objek wisata bagi mereka yang gemar mendak gunung atau *hiking*, Hutan Desa ini juga dapat dijadikan sebagai hutan edukasi bagi mereka yang tertarik dengan pelestarian kekayaan hayati.



Foto 4. Potensi wisata alam Liku Lojong Dusun Labbo



Foto 5. Hutan Desa yang potensi sebagai hutan edukasi dan wisata alam

2. Eksplorasi Potensi Budaya

- Barazanji Memasuki Rumah Baru

Secara umum, penduduk Desa Labbo masih mengadakan acara barzanji untuk memasuki rumah baru. Empunya acara akan mengundang warga sekitar yang biasanya akan disajikan hidangan yang terdiri dari dua sajian; sajian makanan manis (biasanya terdiri dari beraneka ragam kue tradisional) dan sajian makanan pokok (berupa nasi dan lauk pauk). Sajian makanan manis biasanya dihidangkan saat tetamu pertama kali memasuki rumah siempunya kemudian dilanjutkan dengan hidangan sajian makanan pokok. Kedua sajian ini ditaruh di sebuah nampan besar yang terdiri atas beberapa piring sajian. Masing-masing ampan besar dapat dikonsumsi oleh lima hingga tujuh orang.

- Pesta Panen di Pocci Butta

Berbeda dengan dusun lainnya di Desa Labbo, Dusun Panjang Selatan satu-satunya desa yang hingga kini masih menjalankan tradisi merayakan pes ta panen di lokasi yang mereka yakini sebagai pusat bumi atau *pocibutta*. Tradisi ini dahulunya mereka rayakan sesaat setelah panen jagung sebagai sebuah bentuk rasa syukur masyarakat atas hasil panen yang mereka peroleh. Namun, karena hasil utama perkebunan masyarakat kini adalah kopi maka pada setiap bulan Oktober hingga November masyarakat Dusun Panjang Selatan akan merayakan pesta panen kopi di lokasi Pocci Butta.

Pesta panen ini terdiri dari beberapa rangkaian acara; pembacaan doa sekaligus pembakaran dupa di Pocci Butta,

sabung ayam, dan acara makan bersama bertempat di lokasi yang sama. Pesta panen masyarakat Dusun Panjang Selatan ini disinyalir masih berhubungan erat dengan tradisi yang rutin diadakan tiap bulan Syaban di Gantarangeke.

Karena memiliki nilai penting, masyarakat Dusun Panjang Selatan membuat bangunan yang terbuat dari beton untuk melindungi Pocci Butta. Sedangkan lokasi sabung ayam oleh masyarakat diberikan pagar kawat berduri yang mengelilingi lokasinya.



Foto 6. Lokasi diadakannya Pesta Panen oleh masyarakat Dusun Panjang Selatan.

BAB III

SEPAK TERJANG MAHASISWA KKN ANGKATAN 54

A. Struktur Organisasi

Bagan dibawah ini merupakan struktur organisasi posko 8 mahasiswa KKN UIN Alauddin Makassar angkatan 54 di Desa Labbo Kecamatan Tompobulu Kabupaten Bantaeng

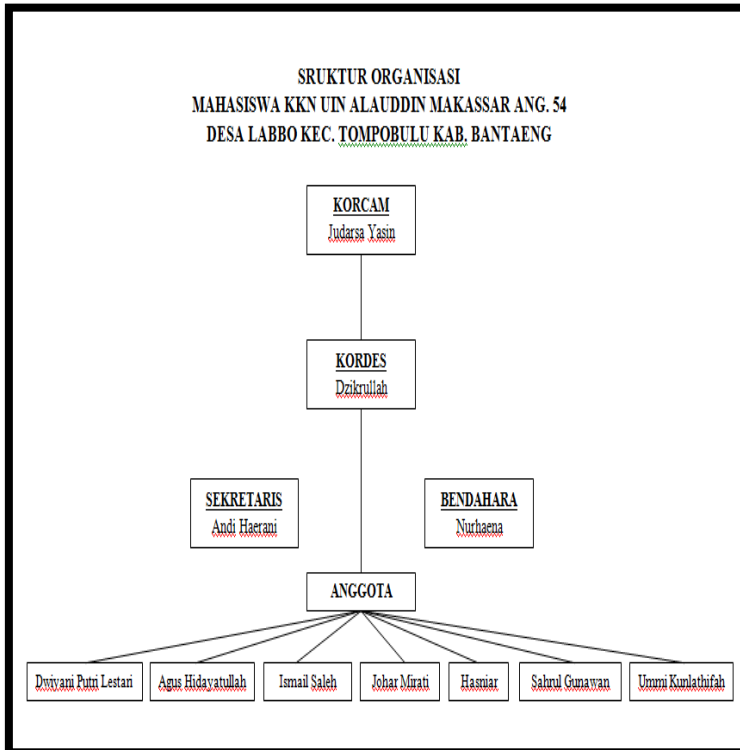

B. Kerangka Pemecahan Masalah

Dalam mempermudah analisis terhadap satu per satu permasalahan Desa, dapat dilakukan dengan menggunakan metode Analisis SWOT (Strengths, Weakness, Opportunities, and Threats). Metode analisis SWOT adalah metode praktis yang digunakan untuk mencari tahu kekuatan, kelemahan, kesempatan dan hambatan.

Memadukan 4 faktor atau komposisi secara tepat maka kesempurnaan dalam meraih visi dan misi program yang direncanakan tentunya akan berjalan baik. Lebih jauh lagi, upaya pemecahan masalah digali melalui kesempatan atau dukungan suportif yang dimiliki serta meluruskan hambatan yang ada. Penjelasan mengenai permasalahan desa Labbo melalui metode analisis SWOT sebagai berikut :

Tabel 3.1 Analisis SWOT

Bidang Edukasi			
Strenghts	Weakness	Opportunities	Threats
Kepala sekolah sangat mendukung setiap kegiatan dari mahasiswa KKN	<ul style="list-style-type: none"> -Kurangnya guru bidang studi seperti: bidang studi ahasa inggris, matematika, biologi, TIK, serta pengetahuan umum. -Tenaga ahli dalam masalah pemrograman khususnya dalam melakukan pengistalan komputer masih sangat kurang -Siswa yang berada dikelas IX SMA dan berencana melanjutkan pendidikan-nya dijenjang perguruan tinggi, 	Mahasiswa sebagai pelaksana kegiatan merasa senang karena partisipasi anak-anak SD dan SMP yang menunjukkan keseriusan belajar yang tinggi serta keakraban anak-anak kepada mahasiswa KKN	<ul style="list-style-type: none"> - Para pelajar SD hingga SMP jarang hadir saat musim panen padi. Selain itu, para siswa masih kurang cakap dalam berbahasa Indonesia yang baik dan benar. Mereka lebih banyak menggunakan bahasa setempat. - Lokasi mengajar yang cukup jauh dan kurangnya akses kendaraan bagi mahasiswa KKN menuju lokasi mengajar - Jumlah sekolah di Desa yang cukup banyak sementara SDM mahasiswa KKN kurang memadai untuk menyentuh

	masih bingung dalam menentukan prodi yang ingin dimasuki		semua sekolah yang ada di Desa
Dari analisis SWOT diatas, maka kelompok kami menyusun program-program sebagai berikut			
<ul style="list-style-type: none">- Mengajar SD dan SMP- Seminar Pendidikan- Sosialisasi Kampus- Windows Workshop			



Bidang Sosial dan Kemasyarakatan			
Strenghts	Weakness	Opportunities	Threats
<ul style="list-style-type: none">- Kepala desa yang sangat terbuka dan mudah diajak berdiskusi- Tingginya kesadaran masyarakat terhadap kebersihan dan keindahan lingkungan-nya.	Wilayah yang cukup luas dan akses kendaraan mahasiswa KKN yang terbatas untuk menjangkau beberapa lokasi yang jaraknya cukup jauh dari posko.	Bibit tanaman mudah ditemukan saat bercocok tanam	Kurangnya antusiasme masyarakat dalam gotong royong apalagi masyarakat sibuk mencari mata pencahariannya masing-masing (musim panen)
Dari analisis SWOT diatas, maka kelompok kami menyusun program program sebagai berikut			
<ul style="list-style-type: none">- Jumat Bersih Sabtu Menanam			

Bidang Keagamaan			
Strengths	Weakness	Opportunities	Threats
<ul style="list-style-type: none"> · Kesadaran masyarakat dalam masalah agama cukup tinggi. · Hampir setiap mesjid memiliki remaja masjid · Semua mesjid memiliki majelis taklim dan TK/TPA 	<ul style="list-style-type: none"> - Kurangnya SDM dalam pembinaan keagamaan diremaja masjid - Program kerja yang telah dirumuskan oleh remaja masjid kurang berjalan efektif 	<ul style="list-style-type: none"> - Tersedianya SDM mahasiswa yang berkompetendi dalam membantu melakukan pembinaan keagamaan - Antusiasme anak-anak sangat besar dalam mempelajari Al-Qur'an. 	<ul style="list-style-type: none"> - Jarak remaja mesjid yang cukup jauh dan sulit diakses oleh kendaraan. - Kurangnya partisipasi anggota remaja masjid selama melakukan proses pembinaan. - Saat panen padi, remaja masjid tidak aktif di beberapa dusun.
<p>Dari matrik SWOT diatas, maka kelompok kami menyusun program-program sebagai berikut:</p> <ul style="list-style-type: none"> - Festival Anak Shaleh - Pembentukan dan Pembinaan Remaja Masjid 			

C. Metode Pelaksanaan Program

1. Metode Intervensi Sosial

Intervensi sosial dapat diartikan sebagai cara atau strategi memberikan bantuan kepada masyarakat (individu, kelompok, dan komunitas). Intervensi sosial merupakan metode yang digunakan dalam praktik di lapangan pada bidang pekerjaan sosial dan

kesejahteraan sosial. pekerjaan sosial merupakan metode yang digunakan dalam praktik di lapangan pada bidang pekerjaan sosial dan kesejahteraan sosial adalah dua bidang yang bertujuan meningkatkan kesejahteraan seseorang melalui upaya memfungsikan kembali fungsi sosialnya.

Intervensi sosial adalah upaya perubahan terencana terhadap individu, kelompok, maupun komunitas. Dikatakan perubahan terencana agar upaya bantuan yang diberikan dapat dievaluasi dan diukur keberhasilan. Intervensi sosial dapat pula diartikan sebagai suatu upaya untuk memperbaiki keberfungsian sosial dari kelompok sasaran perubahan, dalam hal ini, individu, keluarga, dan kelompok. Keberfungsian sosial menunjuk pada kondisi dimana seseorang dapat berperan sebagaimana seharusnya sesuai dengan harapan lingkungan dan peran yang dimilikinya.

KKN UIN Alauddin Angkatan ke-54 menggunakan metode intervensi sosial dalam melakukan pendekatan kepada warga masyarakat di Desa Labbo sebagai salah satu metode dalam mengatasi masalah sosial dan sumber daya manusia (SDM) di Desa Labbo. Melalui pendekatan inilah bisa diketahui kemampuan dan kebutuhan masyarakat Labbo.

Langkah awal yang dilakukan yaitu dengan melakukan survey ke masyarakat. berbaur bersama mereka dan mendengarkan segala keluh kesah mereka. Menanyakan informasi tentang kondisi ekonomi, pendidikan, serta sosial dan masyarakat desa. Dari informasi tersebut kemudian dapat diketahui kemampuan yang dimiliki dan apa saja yang dibutuhkan oleh masyarakat dapat dikembangkan. Kemudian direalisasikan dengan membuat program yang telah kami paparkan dalam subbab kerangka pemecahan masalah.

Dari pelaksanaan program-program itulah pendekatan terhadap masyarakat Labbo dilakukan dan diharapkan mampu memberikan pengetahuan dan kemampuan yang bisa digunakan untuk memperbaiki kesejahteraan dan sumber daya manusia di Desa tersebut.

a) Tujuan Intervensi sosial

Tujuan utama dari intervensi sosial adalah memperbaiki fungsi sosial orang (individu, kelompok, masyarakat) yang merupakan sasaran perubahan ketika fungsi sosial seseorang berfungsi dengan baik, diasumsikan bahwa kondisi kesejahteraan akan,

semakin mudah dicapai. Kondisi sejahtera dapat terwujud manakala jarak antara harapan dan kenyataan tidak terlalu lebar. melalui intervensi sosial hambatan-hambatan sosial yang dihadapi kelompok sasaran perubahan akan diatasi. Dengan kata lain, intervensi sosial berupa memperkecil jarak antara harapan lingkungan dengan kondisi riil klien.

b) Fungsi Intervensi

Fungsi dilakukannya dalam pekerjaan sosial, diantaranya:

- ✓ Mencari penyelesaian dari masalah secara langsung yang tentunya dengan metode pekerjaan sosial.
- ✓ Menghubungkan kelayan dengan system sumber
- ✓ Membantu kelayan menghadapi masalahnya
- ✓ Menggali potensi dari dalam diri kelayan sehingga bisa membantunya untuk menyelesaikan masalahnya

c) Tahapan dalam intervensi

Menurut pincus dan minahan, intervensi sosial meliputi tahapan sebagai berikut:

1) Penggalan masalah, merupakan tahap di mana pekerja sosial mendalami situasi dan masalah klien atau sasaran perubahan. Tujuan dari tahap penggalan masalah adalah membantu pekerja sosial dalam memahami, mengidentifikasi, dan menganalisis factor-faktor relevan terkait situasi dan masalah tersebut, pekerja sosial dapat memutuskan masalah apa yang akan ia selesaikan, tujuan dari upaya perubahan, dan cara mencapai tujuan. panggilan masalah apa yang akan ia selesaikan, tujuan dari upaya perubahan, dan cara mencapai tujuan. penggalan masalah terdiri dari beberapa konten, di antaranya

- ✓ Identifikasi dan penentuan masalah
- ✓ Analisis dinamika situasi sosial
- ✓ Menentukan tujuan dan target
- ✓ Menentukan tugas dan strategi
- ✓ Stalibilitas upaya perubahan

2) Pengumpulan data, merupakan tahap di mana pekerja sosial mengumpulkan informasi yang dibutuhkan terkait masalah yang akan diselesaikan. dalam memalukan pengumpulan data, terdapat tiga cara yang dapat dilakukan yaitu: pertanyaan, observasi, penggunaan data tertulis.

3) Melakukan kontak awal

- 4) Negosiasi kontrak, merupakan tahap di mana pekerja sosial menyempurnakan tujuan melalui kontrak pelibatan klien atau sasaran perubahan dalam upaya perubahan
 - 5) Membentuk sistem aksi, merupakan tahap dimana pekerja sosial menentukan system aksi apa saja yang akan terlibat dalam upaya perubahan.
 - 6) Menjaga dan mengkoordinasikan sistem aksi, merupakan tahap dimana pekerja sosial melibatkan pihak-pihak yang berpengaruh terhadap tercapainya tujuan perubahan.
 - 7) Memberikan pengaruh
 - 8) Terminasi
- d) Jenis-jenis pelayanan yang diberikan adalah:
- 1) Pelayanan sosial
Pelayanan sosial diberikan kepada klien dalam rangka menciptakan hubungan sosial dan penyusaian sosial secara serasi dan harmonis diantara lansia, lansia dan keluarganya, lansia dan petugas serta masyarakat sekitar.
 - 2) Pelayanan fisik
Pelayana fisik diberikan kepada klien dalam rangka mempekuat daya tahan fisik pelayanan ini diberikan dalam bentuk pelayanan kesehatan fisioterapi, penyediaan menu makanan tambahan klinik lansia, kebugaran sarana dan prasarana hidup sehari-hari dan sebagainya.

D. Pendekatan dalam Pemberdayaan Masyarakat

Problem solving adalah suatu proses mental dan eloktual dalam menemukan masalah dan memecahkan berdasarkan data dan informasi yang akurat, sehingga dapat diambil kesimpulan yang tetap dan cermat (Hamalik, 199 : 151). Problem solving yaitu suatu pendekatan dengan cara problem identification untuk ke tahap sintesis kemudian dianalisis yaitu pemilihan seluruh masalah sehingga mencapai tahap aplikation selanjutnya compretion untuk mendapatkan solusi dalam penyelesaian masalah tersebut. Pendapat lain problem solving adalah suatu pendekatan dimana langkah-langkah berikutnya sampai penyelesaian akhir lebih bersifat kuantitatif yang umum sedangkan langkah-langkah berikutnya sampai dengan penyelesaian akhir lebih bersifat kuantitatif dan spesifik.

E. Dokumentasi Kegiatan

Gambar dibawah ini mewakili perjalanan kami selama mengabdikan di Desa Labbo. Berbagai kisah dan cerita terangkai dengan indah. Segala tantangan dan kesulitan yang kami hadapi dalam pelaksanaan program menjadi warna-warni KKN namun sukses terlewati dengan adanya solidaritas melalui kerja ikhlas, kerja cerdas dan kerja keras.

Suasana Briefing



Kunjungan Posko



Seminar Program Kerja







Jumat Bersih Sabtu Menanam











Pembentukan dan Pembinaan Remaja Masjid







Mengajar Anak Sekolah



Festival Anak Shaleh





Pekan Olahraga Desa







Seminar Pendidikan





Kunjungan Ke Hutan Adat dan Hutan Desa





Penyaluran Buku Rumah Baca Paguyuban dan RitabTinggia





BAB IV PENUTUP

A. Kesimpulan

Kuliah Kerja Nyata (KKN) merupakan bentuk pengabdian yang dilakukan oleh mahasiswa Universitas Islam Negeri (UIN) Alauddin Makassar kepada masyarakat Desa Labbo, Kecamatan Tompobulu, Kabupaten Bantaeng berjumlah 10 Mahasiswa. Program-program yang dilaksanakan merupakan kegiatan yang berdasarkan hasil survei dan potensi serta permasalahan yang ada di lokasi KKN.

Program tersebut berkontribusi aktif dalam penyelesaian masalah desa mencakup meningkatkan mutu pendidikan, kesehatan, sosial dan keagamaan. Mahasiswa KKN telah memberi dampak positif terhadap masyarakat sesuai dengan kebutuhan dan masalah yang telah diidentifikasi.

Adapun program utama yang telah dilaksanakan adalah festival anak sholeh, pembentukan dan pembinaan remaja masjid, seminar pendidikan, windows workshop, mengajar anak sekolah, jumat bersih sabtu menanam, penyaluran buku, pekan olahraga desa. Program kerja tersebut di atas dapat terselesaikan berkat kerjasama mahasiswa KKN Angkatan 54 UIN Alauddin Makassar dengan seluruh masyarakat di Desa Labbo.

B. Rekomendasi

Berdasarkan kegiatan mahasiswa KKN yang telah dilakukan makakami telah merekomendasikan beberapa hal terhadap pihak-pihak tertentu.

1. Rekomendasi untuk Lembaga Penelitian dan Pengembangan Masyarakat (LP2M)
 - Masih terdapat beberapa yang ingin dibenahi dan jadi bahan pembelajaran bagi mahasiswa maka kami merekomendasikan agar desa ini tetap menjadi desa binaan UIN Alauddin Makassar terkhusus pada wilayah dusun terpencil seperti Dusun Bawa, Panjang selatan dan panjang utara.

- Untuk kegiatan KKN selanjutnya diharapkan pemilihan lokasi sesuai dengan tujuan yaitu mengabdikan di daerah pelosok dalam hal ini penempatan tidak lagi didaerah yang terbelang maju.
2. Rekomendasi Untuk Pengabdian Selanjutnya
- Desa Labbo masih membutuhkan perhatian dalam hal pendidikan
 - Pembinaan remaja masjid tidak lagi aktif setelah mahasiswa KKN meninggalkan lokasi.
 - Rumah baca di Desa Labbo masih membutuhkan penyaluran buku.

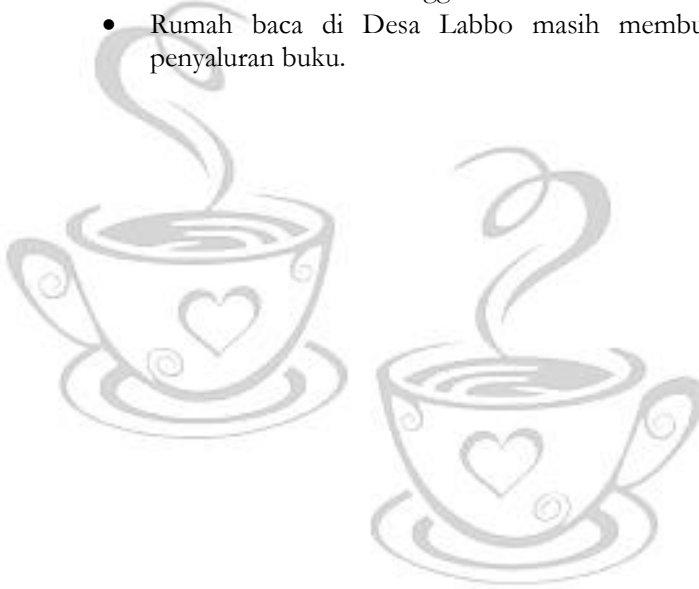

TESTIMONI

A. Testimoni Masyarakat Labbo



Saya melihat mahasiswa KKN UIN Alauddin luar biasa karena sangat rutin dan menyentuh semua elemen masyarakat. Seperti anak-anak dengan kegiatan festival anak salehnya, remaja dan pemuda dengan kegiatan pekan olahraga desa dan pembinaan remaja masjidnya. Alhamdulillah, terima kasih

Sirajuddin, S. Ag
(Kepala Desa Labbo)



Kegiatan-kegiatan yang dilakukan oleh mahasiswa KKN sangat bagus dan luar biasa. saya sebagai kepala sekolah memberikan nilai plus tersendiri bagi anak-anak KKN UIN karena sebagai kepala sekolah disini, dalam kegiatan mengajar maupun kegiatan seminar pendidikan yang dilakukan anak-anak pelajar disini merasa sangat senang dan motivasi belajarnya bertambah.

Muhammad Hasim Anas S. Pd, MM
(Kepala Sekolah SMP Negeri 3 Tompobulu)



Alhamdulillah anak KKN UIN mudah diajak ber sosialisasi, ingin berbaur dengan masyarakat dan kegiatan-kegiatan yang seperti pekan olahraga desa, festival anak saleh, pembentukan remaja masjid, dan banyak lagi bisa menambah motivasi anak-anak disini untuk mengasah lagi kemampuannya.

Hardiyanto

(Tokoh Pemuda dan Olahraga)



Antusias anak-anak KKN UINAM ini dalam menjalankan kegiatannya sangat bagus karena program-program kerja mereka terlaksana dengan baik.

Pak Rushdin

(Tokoh Masyarakat)

Surat Cinta Untuk Desa Labbo

Karena dua bulan masa pengabdian ini, terlalu banyak menyimpan kesan indah. Pabitanya secangkir kopi Labbo justru menjadi kenangan termanis selama berada disini. Sayang jika harus terlupa begitu saja, apalagi jika hubungan silaturahmi perlahan lepas bersamaan dengan berakhirnya status sebagai mahasiswa KKN. Maka kesan indah kami terhadap masyarakat Labbo kami abadikan sebagai surat cinta untuk Desa Labbo. Bukti bahwa kami telah jatuh hati dengan senyuman masyarakat Labbo, jatuh hati dengan penjagaan dan kasih sayang tuan rumah diposko kami dan jatuh hati pada keramahan lingkungan desa ini

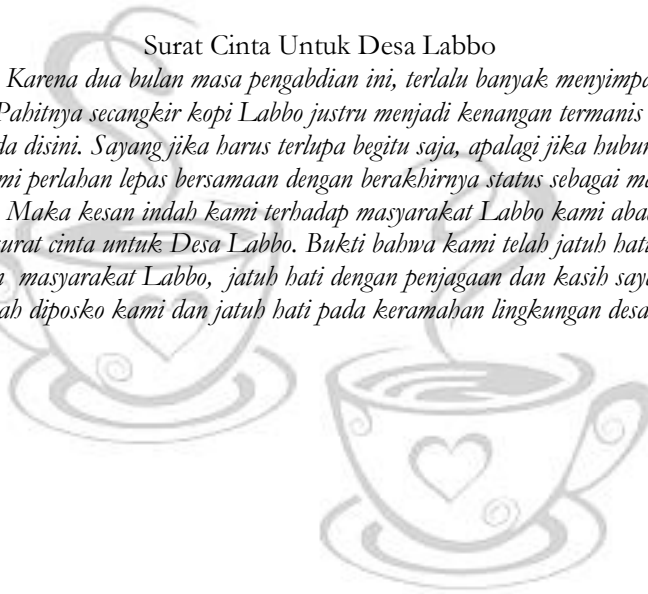

B. Testimoni Mahasiswa KKN UIN Alauddin Makassar

Dzikrullah

(Pendidikan Biologi, Fakultas Tarbiyah dan Keguruan)



Kesan berpesan

Alam terbuka penuh rahasia,

Saya adalah mahasiswa semester akhir, seperti halnya teman-teman yang lainnya dan Seperti halnya para pendahulu saya. Saya adalah bagian dari mereka yang sedang ber Kuliah sambil Kerja tapi Nyata atau lazimnya disebut ber KKN. Tentunya KKN dari UIN Alauddin Makassar yang kebetulan kami adalah Angkatan ke-54 yang dikirim kedaerah untuk tinggal dan menetap selamah 2 (Dua) bulan dilokasi KKN untuk mengabdikan dan mengaplikasikan ilmu yang diperoleh selama di bangku perkuliahan.

Kami adalah posko yang ke 8 (Delapan) diantara sepuluh posko yang ada di Tompobulu. Tompobulu adalah salah satu kecamatan yang adah di kabupaten Bantaeng yang merupakan lokasi penempatan KKN kami namun dipersempit lagi kedalam wilayah yang lebih kecil yakni kedalam sebuah desa. Desa inilah yang menjadi wilayah teritorial kerja kami, disinilah tempat kami akan tinggal, menetap dan mengabdikan serta menyatu bersama warga desa Labbo. Saya adalah pilihan terakhir yang katanya dipercaya untuk menjadi koordinator desa/posko yang entah karna kebetulan, kepercayaan atau jebakan, Karena pada hakikatnya

ketua adalah pengarah, ujung tombak, ujung panah, pemimpin tapi bukan pemimpi.

Saya pernah berpikir tentang rasa indah berKKN, berharap bahwa berKKN adalah sebuah agenda kampus yang hanya formalitas belaka, bermimpi bahwa KKN adalah awal kebebasan, sebuah cara untuk memperluas cakrawala dan meninggalkan kebosanan dibangku perkuliahan yang selama ini mengekang kebebasan bergerak, berkresi dan hanya bisa berimajinasi diluar nalar tanpa ada bentuk nyata.

Sebagai seorang mahasiswa yang sedang berKuliah sambil Kerja tapi Nyata. Ada sebuah harapan bahwa hadirnya kami ditengah-tengah masyarakat adalah sebuah berkah bersama, berkah bagi kami dan berkah bagi semua masyarakat, namun yang pastinya adalah saya berharap bisa memberikan apa yang terbaik bukan berharap bagaimana mendapatkan yang terbaik dari desa ini.

Hadirnya saya diposko ini dalam kurung waktu 60 hari yang terhitung antara tanggal 23 maret s/d 23 mei 2017 adalah masa yang terasa begitu panjang dan begitu lama. mungkin ini karena lingkungan yang masih baru, masih asing serta masih butuh adaptasi dengan warga desa labbo. Syukurnya, sejak kedatangan kami kedesa ini sambutan masyarakat begitu hangat menyapa kami, keramahan senyum yang mereka lemparkan, jabatan tangan yang mereka ulurkan, serta secangkir kopi hangat yang sering kali disuguhkan setiap kali kami bertamu.

Pertemuan yang kami rasakan bukan hanya pertemuan dengan masyarakat yang baru, namun yang mengawali pertemuan ini adalah bertemunya kami dengan teman-teman posko kami. Teman yang baru kami kenal, baru kami lihat dan akan hidup bersama sampai masa berKKN ini berakhir. Entah bagaiman wujud mereka, bagaimana watak mereka dan darimana asal daerah mereka, jurusan mereka apa ?, namun yang pastinya bertemuhnya kami adalah takdir yang telah Allah gariskan, tinggallah bagaiman kami saling mengenal, saling mengerti, saling menghargai, saling melengkapi dalam sulit maupun mudah. Pastinya saya selalu berusaha ada untuk mereka dan tak berpikir apakah mereka ada untuk saya.

Adanya kami dilokasi KKN sejatinya adalah Berkuliah bukan mengulahi masyarakat, bekerja sesuai bidang keilmuan yang kami miliki bukan menjadi pekerja atau pesuruh, mengabdikan dalam bentuk pengadaan dan penyelenggaraan program kemasyarakatan. Oleh karenanya dalam perumusan program kerja yang kami pertimbangkan adalah bagaimana kami memberikan apa yang dibutuhkan oleh masyarakat di desa ini,

bukan memberikan apa yang mereka inginkan. Bukannya kami tak sanggup dari segi SDM yang ada diposko kami, bukannya kami mau direpotkan dengan begitu banyak keinginan dari segelintir masyarakat, namun keterbatasan kami adalah jangka waktu keberadaan kami dan yang pastinya adalah kami diberangkatkan atas nama kampus namun kami tidak mendapatkan bekal sepeser pun dari kampus kami, namun yang menjadi bekal kami hanyalah tekad dan semangat tri darma perguruan tinggi.

Akhir dari cerita dua bulan kebersamaan ini adalah sebuah kenangan. Kenangan dan rindu akan kehangatan kopi Labbo yang menjadi saksi bisu akan semua cerita. Cerita tentang pertemuan, tentang keluarga kecil yang kami jalani begitu singkat dan tentunya orang tua kami adalah ibu dan bapak posko yang telah menganggap kami seperti anak sendiri dan entah bagaimana kami membalas kebaikan mereka, tentang bagaimana kami menjalani hari yang berselimui kabut, melewati malam-malam panjang dengan rutinitas breafing, mengawali pagi oleh sapaan embun pagi dan kicaun teman posko yang akan selalu kami kenang selalu dan Selamanya.

Andi Haerani

(Pendidikan Matematika, Fakultas Tarbiyah dan Keguruan)



Oleh-Oleh KKN

“Mengabdikan dan Memberi Arti”

Puji syukur atas segala campur tangan Allah sebagai sebaik-baik penyusun skenario kehidupan manusia karena telah menempatkan saya diposko dengan tuan rumah yang sangat luar biasa baik, bersahaja dan

penuh kasih sayang. Juga teman-teman posko yang mau saling memahami atas perbedaan karakter dan prinsip kami masing-masing.

Menjadi sosok yang berharga bagi orang lain tidak muncul begitu saja. Sejauh mana penghargaan kita kepada orang lain, maka seperti itu pula besar arti kita bagi mereka. Dan seseorang menjadi sangat berarti bagi kita saat merasakan kasih sayang dan kepeduliannya. Biasanya, hal semacam ini didapat dari keluarga, teman dekat atau sahabat.

Kurang lebih dua bulan ber-KKN, dengan kondisi lingkungan baru, suasana baru, orang-orang baru, seiring berjalannya waktu telah membuat naluri mencintaiku sebagai anak tersentuh dengan keberadaan keluarga baru yang belum lama ini saya dapatkan di Labbo. Bagaimana tidak, cara mereka menjaga, menasehati, dan kepeduliannya terhadap kami selayaknya keluarga sendiri.

Selanjutnya, saya ingin mengucapkan terima kasih kepada Pak Sirajuddin selaku Kepala Desa (Pa'de) disana atas dukungan serta sambutan hangat beliau kepada kami. Teringat satu momen saat berkumpul dengan beliau. Beliau banyak menceritakan pengalamannya saat semasa mahasiswa. Intelektualitas beliau sangat tinggi dalam masalah pergerakan pemuda dan akatavis dakwah. Dari sana saya mendapatkan suntikan semangat baru.

Terima kasih atas keramahan dan keterbukaan masyarakat terhadap mahasiswa KKN begitupula para pelajarnya yang mudah kami ajak untuk bersosialisasi dan sangat antusias disetiap kegiatan yang kami laksanakan.

Kepada bapak posko dan ibu serta Nenek selaku keluarga baru saya di Labbo. Insy Allah jasa kalian semoga tetap abadi saya kenang. Silaturahmi kita akan tetap saya jaga meski tak berstatuskan lagi sebagai mahasiswa KKN. Hmm satu lagi. Untuk nenek, saya ucapkan banyak terima kasih juga atas semua nasehat-nasehat bijaknya yang begitu syahdu, menyentuh dan puitis. Kedermawanan Nenek semakin menyadarkan diri tentang konsep untuk selalu memberi dan menjadi pribadi yang bermanfaat untuk orang lain.

Yah.. Barangkali keberadaan keluarga baru ini yang membuat diri begitu terkesan. Wajar, hari terakhir ber-KKN disana, rasa haru, sedih, isak tangis, mewarnai kepulangan kami saat itu. Bahkan dua bulan pengabdian di Desa Labbo saya belajar banyak arti. Arti tentang hubungan kekeluargaan, dan kebersamaan. Ini oleh-oleh KKN yang paling berkesan bagi saya.

Kesan-kesan saya selanjutnya sebagai oleh-oleh KKN, disana banyak belajar sesuatu yang belum saya pelajari di kota Makassar. Belajar main tenis meja, belajar naik motor gigi :D, belajar lebih mencintai tanaman dan kebersihan lingkungan, ilmu bercocok tanam serta belajar mengolah kopi arabika menjadi kopi bubuk hitam khas Labbo.

Kepada teman-teman posko. Dua bulan bersama mereka, masing-masing punya karakter tersendiri. Dengan kelebihan dan kekurangannya masing-masing. Namun terlepas dari semua itu, semoga kedepannya kita bisa menjadi orang yang lebih baik dengan terus memuhasabahi diri dan sukses dalam segala hal. Aamiin.

Terakhir, sebagai pesan dan harapan saya untuk masyarakat Labbo, tetap jaga kekuatan tali kekeluargaan dan keramahannya kepada siapapun. Desa ini memiliki potensi generasi dengan nilai spiritual yang cukup tinggi. Saya berharap, berangkat dari modal itu, desa ini kelak mampu melahirkan bibit-bibit dengan kualitas unggul yang nantinya bisa berkontribusi untuk peradaban umat Islam. Insya Allah.



Nurhaena

(Jurusan Ilmu Ekonomi, Fakultas Ekonomi dan Bisnis)



Berbagi Satu Cerita dalam Perjalanan Kita

Assalamu alaikum Wr. Wb.

Sebelum saya memulai bercerita tentang sebuah kebahagiaan kecil selama Kuliah Kerja Nyata (KKN). Terlebih dahulu perkenalkan nama saya Nurhaena biasa di sapa Enceng. Saya berasal dari Bone tepatnya di Kec. Bengo, saya jurusan Ilmu Ekonomi di Fakultas Ekonomi dan Bisnis Islam, Uneversitas Islam Negeri Alauddin Makassar.

Pada kesempatan kali ini saya akan bercerita tentang pengalaman selama ber-KKN yang dimana saya dan sembilan orang lainnya yang ditempatkan di Bantaeng tepatnya di Kec. Tompobulu, Desa Labbo. Yaitu empat orang laki-laki dan enam orang perempuan, diantaranya Dzikrullah Kordinator Desa, A. Haerani selaku sekretaris, Nurhaena selaku bendahara, Dwiyani Putri Lestari selaku anggota, Johar Mirati selaku anggota, Sahrul Gunawan selaku anggota, Agus Hidayatullah selaku anggota, Ismail Saleh selaku anggota, Hasniar selaku anggota, Ummi Kunlatifa selaku anggota. Kami berasal dari berbagai fakultas dan jurusan yang berbeda-beda.

Singkat cerita ketika pertamakali mengetahui penempatan lokasi KKN dari pengumuman dari pihak LP2M, berbagai pertanyaan mulai bermunculan dari benak ini, ada rasa tak sabaran dimana saya akan bersosialisasi dengan orang baru dengan karakter dan perilaku berbeda-beda selama kurang lebih dua bulan ini, begitu pula dengan tempat tinggal atau posko yang akan kami tempati, serta masyarakat yang akan

saya temui dilokasi KKN nantinya, dan masih banyak lagi pertanyaan-pertanyaan tak mampu saya ungkapkan.

Tepatnya pada tanggal 15-16 maret melakukan pembekalan dari pihak LP2M saya merasakan sudah cukup banyak gambaran bagaimana kehidupan ber-KKN itu, tanggal 23 maret 2017 kami berangkat dari Makassar ke Kabupaten Bantaeng. Ketika sampai di Bantaeng kami di sambut ramah oleh Bapak Bupati Bantaeng yaitu Bapak Prof. Dr. Ir. H. M. Nurdin Abbdullah M. Agr di Balai Kartini. Dalam sambutan beliau, ada kata-kata yang begitu tersave dalam ingtan saya yaitu Bantaeng kota terbersih dan kota pariwisata dan dimana kami di gratiskan ketika ingin masuk ketempat-tempat wisata tersebut. Setelah itu saya dan teman-teman di bawa keposko masing-masing, sekitar 40 menit kemudian sampailah saya di posko dan disambut baik dengan pemilik rumah atas nama Bapak Saharuddin dan Ibu Rahmawati. Keesokan harinya kami melakukan observasi di Desa Labbo selama seminggu, dimana dalam kegiatan observasi tersebut kami menemui banyak masyarakat yang ramah serta dengan hangatnya mereka menyambut kedatangan kami, setelah melakukan observasi selama seminggu kami menyusun perogram kerja di antaranya yaitu;

1. Porseni : Lari Estafet, Makan Kerupuk, Tenis Meja, Tarik Tambang
2. Pembentukan Remaja Masjid
3. Mengajar Tingkat SD, SMP dan MTs N
4. Petival Anak Sholeh; Adzan, Hafalan Surah-surah Pendek, dan Doa Sehari-hari
5. Jum'at Bersih dan Sabtu Menanam,
6. Workshof Windows
7. Penyaluran Buku
8. Seminar Pendidikan

Tepat pada hari Senin 27 Maret 2017 kami melakukan seminar desa dan memaparkan program kerja yang akan kami laksanakan selama ber-KKN di Desa Labbo, ada pun beberapa masukan yang sempat kami terima dari masyarakat setempat. Beberapa hari berikutnya kami melaksanakan satu persatu program kerja tersebut meskipun kami banyak menghadapi kendala seperti dari segi pendanaan dll, namun semua itu tak menghalangi semangat kami karena masyarakat dan para pemuda/i ikut serta dalam membantu kami mengerjakan program kerja yang kami kerjakan dalam hari-hari berikutnya.

Singkat cerita sebulan kemudian tepatnya pada tanggal 20 Mei malam kami di undang oleh Bapak Bupati Bantaeng untuk malam ramah tamah sekaligus malam pelepasan KKN UIN Alauddin Makassar angkatan 54. Keesokan harinya tepatnya pada tanggal 22 malam kami melaksanakan ramah tamah di Desa Labbo yang di hadiri oleh Bapak Desa Labbo, Masyarakat Desa Labbo dan Teman-teman KKN yang ditempatkan di Desa Labbo, Alhamdulillah acara tersebut terlaksana dengan lancar dan meriah. Keesokan harinya tepat pada tanggal 23 siang kami penarikan di Kantor Kecamatan Tompobulu dan sempat berpamitan dengan masyarakat setempat.

Note;

Peradaban manusia memang selalu di uji dengan perkembangan, tidak terlepas dengan kondisi masyarakat apa, siapa, kapan, bagaimana, dan dimana berada. KKN ini memberikan warna bagi saya untuk melihat peradaban manusia diluar perkiraan bayangan saya. Masyarakat selalu hadir dengan ciri khas masing-masing untuk bertahan dari perkembangan dunia. Sering kali terwujud dalam produk kegiatan di bidang sosial, politik, ekonomi dan budaya yang ternyata muncul dalam kemasan yang berbeda. Kondisi tersebut hadir pula di masyarakat Desa Labbo. Tentu hasil tersebut menjadi warna atau pangalaman yang terkenang selama perjalanan hidup saya di dunia. Semoga selama saya KKN mampu memberikan manfaat bagi masyarakat. Kemudian tak lupa Syukur Alhamdulillah satu kewajiban telah terselesaikan, terimakasih kepada masyarakat Desa Labbo yang telah menyediakan tempat kepada kami untuk belajar dan sharing ilmu. Selama 2 bulan hidup bersama teman-teman dan berinteraksi dengan masyarakat Desa Labbo dengan berbagai karakter yang belum pernah saya kenal sebelumnya membuat saya teringat dengan kata-kata "Think by head and Lead by heart". Bagaimanapun keadaannya selalu gunakan otak dan hati untuk menghadapi masalah. Semoga apa yang kami lakukan selama 2 bulan di Desa Labbo bermanfaat. Terus gali dan kembangkan kreatifitas masyarakat Desa Labbo.

Sekali lagi Alhamdulillah saya ucapkan karena berbagai persoalan telah mampu diselesaikan dengan baik. Ucapan terima kasih juga tak lupa saya ucapkan kepada berbagai elemen masyarakat di Kecamatan Tompobulu terkhusus Desa Labbo yang telah menerima dan memberi kesempatan bagi kami untuk tinggal dan berbagi ilmu.

Berusaha Satu Tujuan, Berdoa Satu Kemenangan...Cheeeeers By Nurhaena (Ilmu Ekonomi UINAM 013)

Agus Hidayatullah

(Matematika Sains, Fakultas Sains dan Teknologi)



Desa yang sangat unik, sejuk dan ramah terhadap sesama maupun pendatang. Dan yang paling uniknya tak ada diantara mereka yang saling sakit hati meskipun mereka saling mengejek setiap hari. Pertahankan suasana desa yang seperti itu dan tetap menjadi warga labbo yang sekarang.

KKN mengajarkan ke saya apa itu arti memberi, keikhlasan, kerja keras, kerja sama dan masih banyak lagi yang tidak bisa diungkapkan melalui tulisan ini. selama KKN satu bulan full, saya merasakan ada ditengah-tengah keluarga dimana itu adalah keluarga yang baru pastinya. Perbedaan dimana masing-masing individu ingin terlihat menonjol dapat terhapuskan dengan kebersamaan yang tak kunjung usai hingga KKN berakhir.

Pengalaman baru dengan lingkungan dan manusia serta cuaca yang berbeda selama dua bulan menjadikan saya mengerti akan kehidupan yang dialami orang lain diluar keluarga inti saya. Dimana gunung menjadi

tempat yang sangat indah untuk berlangsungnya kehidupan bagi setiap masyarakat yang menempatinnya. Banyak pelajaran yang didapat dari lingkungan serta orang-orang yang berada disekitar tempat kami tinggal selama KKN.

Sahrul Gunawan

(Ilmu Hukum, Fakultas Syariah dan Hukum)



Untuk desa Labbo, yahh saya Cuma bisa mengucapkan banyak terima karena telah menerima kami dengan senang hati ber-KKN di Desa Labbo. Banyak sekali hal yang menyenangkan yang pernah saya lakukan terhadap kalian semua dan yang terakhir saya ucapkan banyak terima kasih untuk kalian semua. Dan untuk masyarakat.

Dengan adanya KKN saya mendapatkan banyak pengetahuan dan pengalaman. teman-teman yang selalu membimbing saya kearah lebih baik, teman yang selalu menegur saya ketika saya salah dan teman yang selalu menghibur saya ketika sedih. Dan disini saya dapat belajar bagaimana saatnya saya menjadi anak kecil, saatnya saya menjadi remaja dan ada saatnya saya harus belajar menjadi orang dewasa.

Desa Labbo merupakan desa yang hebat bagi saya, antusias masyarakat sangatlah besar apalagi anak-anak sekolah yang sangat bersemangat untuk menggali ilmu, meskipun ilmu saya sedikit tapi

dengan menyampaikannya pada anak desa pamorah saya merasa sangat senang karena saya baru merasakan indahnya mengabdikan.

Terima kasih untuk bapak kepala desa dan semua warga yang telah menerima kami di Desa Labbo tercinta ini. Terima kasih untuk teman-teman KKN 43 yang telah menorehkan sejarah baru dalam Kehidupan saya selama KKN berlangsung. Satu hal yang selalu saya ingat “terkadang kita harus menyesuaikan diri dan menahan ego dimana kita berada”.

Ismail Saleh

(Akuntansi, Fakultas Ekonomi dan Bisnis)



Dibulan itu, Februari-Maret menjadi 2 dua bulan yang penuh dengan ketidakpastian. Wacana mengenai keberangkatan KKN menjadi kabar yang simpang-siur. Pernikahan saudariku tercinta yang seharusnya terlaksana dibulan 3 Maret 2017 yang telah disetujui dari kedua belah pihak keluarga besar terpaksa harus tertunda, karena terbesit kabar keberangkatan KKN yang kuprogramkan akan berangkat di penghujung bulan Februari atau awal bulan Maret, pernikahanpun tertunda hingga 6 Mei 2017 dengan harapan besar saya telah kembali dari program KKN yang telah kuprogramkan. Waktupun telah mencapai pertengahan bulan maret, dan saya belum berangkat.

23 Maret 2017, akhirnya saya melaksanakan program KKN dan 6 Maret 2017 sudah bias dipastikan program KKN yang akan kujalani belum selesai diwaktu itu.

Pukul 13:00 Kurang Lebih, tibalah kami di kota Bantaeng, Kota yang memberikan kesejukan diawal kami memasuki kota ini, kami

disambut dengan begitu ramah, penyambutan di Balai Kartini oleh Bapak Bupati Prof Dr. Nurdin Abdullah, SP, Msi begitu hangat beserta dengan seluruh bawahannya yang hadir, baik itu Kepala Kecamatan, Kepala Kelurahan, Kepala Desa dan tamu undangan yang tidak saya sebutkan.

Singkat cerita kami pun diantar oleh Bapak Kepala Desa, Bapak Sirajuddin menuju Desanya yaitu Desa Labbo. perjalanan kami pun di mulai dari Balai Kartini Menuju Desa Labbo.

Desa Labbo kota yang sejuk, berkabut pada sore hari, dan menusuk tulang pada malam hari, tibalah kami tepatnya dikediaman Ibu Rahmawati dengan Bapak Saharuddin dan kediaman Ibu Anti dengan Bapak Rusdi. Di Kabupaten Bantaeng, kami merupakan posko satu-satunya yang terbagi menjadi dua rumah, Berbeda kepala rumah tangga sudah pasti akan berbeda cerita. Salah satu kebiasaan buruk saya dipagi hari ialah pergi bermain tennis meja di rumah sebelah dirumah Pak rusdi, karena biasanya setelah bermain tennis meja akan ada panggilan ibu anti untuk masuk ke dapurnya untuk sarapan pagi. Kebiasaan ini berulang hampir tiap hari ketika teman-teman poskoku tidak menyiapkan sarapan pagi.

Ada beberapa hal yang membuat saya betah berada di Desa Ini, Salah satunya yaitu dari keramahan seluruh masyarakat Labbo, Senyum-senyum yang kami dapat disetiap jalan-jalan di desa Labbo membuat saya betah berada di desa ini. Desa yang khas dengan Kopi tanpa gula dan *sanggara* Pisang (Pisang Goreng) yang selalu kami temukan disetiap kami bertamu di rumah-rumah warga. Tidak heran jika kami betah berada didesa ini. Hal lain yang membuat saya betah ialah dari guru-guru MTs As'adiyah Pattiro Desa Labbo, di Makassar saya adalah seorang tentor yang telah mengajar lebih dari 1 tahun saya melaksanakan profesi ini dan kadang saya juga mengajar praktikum di kelas Mahasiswa tapi tak pernah sekalipun saya memperoleh jamuan, hanya disekolah tersebutlah setiap saya masuk, saya disiapkan minuman hangat beserta makanan gorengan. Awal saya masuk di sekolah ini dengan niatan untuk mengajar siswa namun seiring berjalannya waktu, saya lebih sering memberikan pemahaman kepada guru-guru di banding ke Siswa, antusias guru-guru ditempat ini untuk memahami cara install windows, dan penggunaan software sangat tinggi. Mereka sadar bahwa perkembangan IT saat ini sangat cepat, mungkin karena alasan tersebut mereka sangat antusias ingin mengerti.

Hal lain yang tidak bisa saya lupakan yaitu kedatangan ibu anti, ibu rahma beserta saudari-saudari baru saya kerumah di acara pernikahan kakak tercinta saya Aisyah bersama Muh. Hayyu alumni UIN alauddin Makassar dan ternyata pernah ber-KKN di Desa Labbo Juga, dengan mengenakan pakaian seragam meskipun kedatangannya terlambat karena pengantin akan bersiap-siap menuju Takalar. Terima kasih kasih banyak telah meluangkan waktu untuk hadir, meskipun di perjalanan berangkat kehujan, sampai di Jeneponto kepanasan dan kembali lagi ke Banteng kehujan. Terima kasih banyak telah meluangkan waktu untuk hadir dan mengizinkan saya untuk pulang lebih awal. Terima kasih banyak juga untuk ibu Hajrah dan saudari saya lainnya yang telah saya anggap sebagai posko ke-3 saya dari Desa kaloling Kec. Gantarangeke. Telah menyempatkan hadir juga meskipun sandal ibu Hajarah hilang dan terpaksa pulang menggunakan sandal saya. Terima kasih banyak telah hadir.

Saya cukupkan sampai disini, masih banyak lagi hal yang tidak sempat saya tuliskan. Terima kasih yang sebesar-besarnya kepada masyarakat Desa Labbo, desa Yang begitu indah dengan Hutan-hutanya, gunung-gunungnya, kebun kopinya, dan diperindah lagi oleh senyum dan keramahan warga. Terkhusus untuk Ibu Rahma dengan Bapak Saharuddin dan Ibu anti dengan Bapak Rusdi dan Nenek yang sangat puitis, mohon maaf atas semua kesalahan yang pernah saya lakukan, semoga apa yang telah ibu, bapak dan nenek berikan dan seluruh masyarakat Labbo di Balas berkali-kali lipat lebih baik oleh Oleh Allah SWT. Aamiin

Ummi Kunlathifah

(Pendidikan Biologi Fakultas Tarbiyah dan Keguruan)



Assalamualaikum,

Hallo, Namaku Ummi Kunlathifah dari jurusan Pendidikan Biologi. Aku salah satu dari mahasiswa UIN Alauddin Makassar Angk ke 54 yang berKKN di Desa Labbo Kecamatan Tompobulu Kabupaten Bantaeng. Sedikit ingin bercerita terkait tempatku berKKN dan juga keadaan warganya yang aku rangkum dalam bentuk kesan dan pesan.

Pertama kali datang ke Desa Labbo, sepanjang perjalanan dari kota tempat kami diterima menuju ke Desa tempat yang kami akan tinggal, semakin jauh perjalanan suasana dan suhu udara yang kurasa semakin dingin dan sejuk, beda sekali dengan keadaan kota Makassar. Yaa kami ditempatkan pada daerah yang masih asri, kesejukan yang dirasa sangat alami karena warga yang masih sangat bersahabat dengan alam. Dan itu merupakan salah satu kesyukuran terkhusus buatku sendiri, sebab saya berfikir apa yang akan saya alami dan dapatkan di tempat ini pasti akan jauh berbeda dari biasanya dan pasti akan sangat menyenangkan.

kami disambut hangat oleh tuan rumah. Mereka sangat well come, ramah kemudian Kami disuguhkan air panas dan dipersilahkan untuk makan. Ibu Mamma, yaa itulah sapaan untuk ibu tuan rumah yang kami akan tinggal selama dua bulan kedepan. Kediaman ini memang sudah sering ditempati oleh anak KKN sebelumnya, jadi beliau sudah terbiasa

dan sudah tahu cara bagaimana menerima orang baru yang nantinya akan tinggal bersama selama dua bulan.

Kami berjumlah 10 orang, namun kita tinggalnya tidak satu atap melainkan dibagi menjadi dua kelompok dan di dua rumah yang berbeda. Aku sendiri tinggalnya di rumah sebelah ibu Mamma bersama dengan 4 lainnya. Jarak antara rumah satu dan yang aku tinggali itu sangat dekat, sekitar lima langkah. Kita memang beda di tempat tinggal dan makan, tapi untuk masalah program kerja dan berhubungan dengan kegiatan kampus kita tetap satu.

Tuan rumah tempat aku tinggal ternyata tidak kalah baiknya dari ibu Mamma. Yaa bapak Rusdin dan Ibu Anti. Keluarga yang penuh dengan kasih sayang dan kedamaian, bagaimana tidak, selama aku tinggal di kediaman mereka sekalipun aku tidak pernah mendengar suara keras apalagi keributan. Mereka begitu baik, ramah, sayang dan menganggap kita selayaknya anak kandung. Mereka sangat mengerti, memahami dan menerima kami dengan begitu banyak karakter yang berbeda, mereka tidak pernah mengeluh menghadapi sikap kami yang terkadang kekanakkan terlebih aku. Aku yang malas, malas bangun pagi, malas masak, sifat masih kekanakkan, tapi mereka menerimaku dengan sangat baik dan memaklumi semua sikapku. Ibu Anti adalah ibu kedua aku yang begitu sayang dan perhatian. Terima kasih banyak bu atas segalanya dan maaf juga atas segala perbuatanku, aku tidak akan melupakan kebaikan ibu.

Hari kedua aku dan teman-teman survey keliling Desa, kita bisa dikatakan beruntung ditempatkan di Desa Labbo ini, karena warga Desa yang sangat terbuka dengan kami, mereka ramah, mudah bergaul, diajak tersenyum mereka tersenyum, diajak ngobrol mereka seruh, kita sering kali diminta untuk mampir ke rumah mereka tiap kali kami lewat, dan setiap kami singgah di rumah warga, mereka selalu menyuguhkan air panas, mereka sangat menghargai kedatangan kami. Setiap ada acara mereka tidak segan untuk melibatkan kami dan warga Desa juga sangat antusias dan sangat berpartisipasi dalam semua kegiatan yang kami lakukan. Begitupun juga dengan remaj-remajanya yang tiap kali menolong dan membantu kami pada hal-hal yang memang kami butuh banyak referensi, selalu menemani dan sekarang bahkan sangat akrab bagaikan saudara, sumpah kalian tidak akan pernah aku lupakan, Dindong, Icca, kak Ikha, Hery, pokoknya kalian the BEST deh.

Untuk pak Desa yang sudah menganggap kami seperti anaknya, terima kasih banyak pak sudah mau menerima kami, selalu membantu memberikan arahan, membantu setiap proker yang dijalankan, selalu memberikan masukan dan selalu ada untuk kami. Sekali lagi untuk semua warga Desa Labbo terima kasih tidaklah cukup untuk membalas semuanya, biarlah Allah yang membalas semua kebaikan kalian.

Sedikit cerita untuk teman-teman posko, awal pertemuan kami sewaktu pembagian kelompok di kampus yang tidak saling mengenal, kesan pertama pada kalian sumpah semuanya aneh dan terkesan canggung. Untuk koordes, Dzikrullah kesan pertama sih ngga ada ya karena kebetulan dia teman sekelas yang hampir 4 tahun sama-sama. Mail orangnya sok sibuk. Sahrul orangnya ngga jelas dan awalnya kelihatan cupu gitu. Agus orangnya sok keren. Aira orangnya cerewet dan sok pintar. Jojo orang ngga asyik. Niar orangnya tertutup. Enceng orangnya hampir sama dengan aku, gila dan Tari untuk kesan pertama ngga ada karena waktu itu dia tidak sempat datang. Ini maaf sebelumnya yaa teman-teman kalo kesan pertama aku ngga ada yang baik sama kalian.

Namun setelah hari-hari dijalanin bareng kalian, sumpah its so different. Kalian sangat berbeda, sangat asyik, pokonya semua kenangan yang baik, buruk, ngejengkelin, rameh, sedih, haru, bahagia, tertawa, sakit, capek, jahil, marah, begadang sampe ngga tahu waktu, kompak, peduli, sayang, semua ada di kalian. You are so great. Kenangan itu tidak akan aku lupakan, kebersamaan selama dua bulan ini hanya kudapatkan ketika bersama kalian. Saya begitu sayang sama kalian dan begitu berterima kasih sudah memberikan pengalaman yang amat sangat mengesankan di hidupku.

Pesan

Untuk pesan kepada pak Desa, warga Desa Labbo, ibu bapak posko, saudara dan keluarga baru aku, dan kepada teman-teman posko, cuman satu pesanku, jangan pernah tebesit dalam pikiran kalian untuk melupakan diriku, selalu ingat aku banhkan sampai di hujung hayat kalian. I Love You So Much.

Good bay and See U Again.

Wassalamualaikum warahmatullahi wabarakatuh

Hasniar

(Sastra Inggris, Fakultas Adab dan Humaniora)



Story Of Two Months Journey In Bantaeng

AssalamuAlaikumwr.wb.

Kenalkan nama saya Hasniar biasa disapa Niar. Disini saya akan menceritakan sedikitn cerita perjalanan saya selama berKKN di Kec.Tompobulu, Kab.Bantaeng.

Kuliah Kerja Nyata (KKN) adalah sebuah kegiatan pengabdian mahasiswa kepada masyarakat desa yang dianggap perlu ditingkatkan kualitas sumber daya manusia, sumber daya alam, dan fasilitas publiknya. KKN Juga merupakan suatu tempat belajar mahasiswa selain di kampus. Meskipun mahasiswa tidak lagi belajar didalam kelas, namun dari masyarakat pun mahasiswa bisa mendapat pelajaran yang sangat berharga. KKN memberikan banyak pelajaran baru dalam hidup mahasiswa yang menjalaninya. Pengabdian diri kepada masyarakat ini dilaksanakan selama 2 bulan.

Mendengarkan KKN tersebut yang terbayang dipikiran saya itu banyak hal-hal yang negative yang membuat saya merasa takut sendiri untuk menghadapinya. Banyak hal yang saya pikirkan, mulai dari siapa teman posko saya nantinya, bagaimana sifat teman posko, bagaimana sifat masyarakat yang akan dihadapi, bagaimana tempat

tidur, bagaimana air, bagaimana wc, dan yang paling menakutkan bagi saya yaitu bagaimana cara masak untuk teman-teman yang lain. Namun semua itu berbanding terbalik dengan apa yang saya dapat pada saat menjalani KKN tersebut. Sebelum berangkat ketempat KKN yang telah ditentukan sebelumnya, pertama-tama seluruh mahasiswa calon KKN melakukan pembekalan yang dilaksanakan selama 3 hari berturut-turut. Di situ kami diberi bekal untuk kemudian diterapkan ketika kami sudah berada dalam sebuah desa.

Banyak hal yang sangat berkesan selama saya menjalani KKN di Desa Labbo kab.Bantaeng. Dimulai dari teman posko saya sendiri, kami terdiri dari 10 orang mahasiswa UIN-ALAUDDIN MAKASSAR dari fakultas dan jurusan yang berbeda-beda. Pertama saya akan menceritakan sedikit kesan pertama saya saat bertemu dengan 8 teman posko tersebut. Pertama adajojo, dia itu teman posko pertama yang saya ajak bicara. Mulai dari situ saya merasa sudah memiliki teman yang bisa akrab nantinya. Menurut saya saat itu jojo ini orangnyabaik. Yang kedua Aira, dia itu orangnya aktif sejak saat itu sudah bisa dipastikan dia akan cerewet nantinya dalam KKN. Dan saat itu saya merasa senang karena mendapat teman yang memakai jilbab sar'i yang dalam benak saya dia nantinya akan menjadi qori selama ada kegiata. Tapi nyatanya malah saya yang dijadikan qori oleh dia. Yang ketiga Ummi, dia itu orangnya jutek. Yang keempat Enceng, pada kesan pertama saya menganggap dia itu penyabar, tapi ternyata aslinya.... Hehe berbanding terbalik. Yang kelima Diki, dia itu anak organisasi banget. Yang keenam Agus, dia itu orangnya diam juga tapi kelihatan licik. Yang ketujuh Mail, dia itu kelihatan cerdas. Yang kedelapan Sahrul, dia itu pemalas. Pada pertemuan pertama kami hanya 9 orang. Btw maaf yah guys itukan cuman kesan pertama saya. Tapi setelah mengenal semuanya ternyata tidak separah kesan pertama kok. Hehe

Kemudian kesan kedua saya untuk masyarakat Labbo. Jujur pertama kali melihat warga di pagi hari saya sangat terkesan sama warganya yang sangat ramah terhadap masyarakat lain. Kekeluargaan masyarakat di desa ini pun masih sangat kental. Mereka saling menyapa satu sama lain. Keesokan harinya pun kami mulai melakukan observasi kebeberapa rumah. Disitu saya kembali terkesan kepada masyarakat, setiap masyarakat yang melihat kami sangat ramah kepada kami semua. Mereka menyapa dan megajak kami senyum. Mereka memanggil kami untuk singgah istirahat dirumahnya. Dan yang paling berkesan pada saya

itu adalah anak-anak kecilnya. Anak-anak kecil yang ada di desa Labbo tersebut sangat baik sekali, mereka sangat menghargai kami sebagai kakaknya. Di sana saya mendapatkan arti dari sebuah persaudaraan. Disana pertama kalinya saya mengajar dan merasakan jadi seorang pengajar. Jujur sebelum masuk kelas saya sangat grogi, pikiran bercampur aduk. Tapi setelah didalam kelas semua suasana berubah jadi ramai karena semua siswanya sangat baik.

Kesan yang ketiga untuk ibu poskoku yang sangat baik. Saya menganggap beliau sebagai ibu kedua setelah mama saya. Dia sangat baik kepada kami semua dan menganggap kami sebagai anaknya. Selanjutnya untuk bapak kepala desa. Beliau sangat welcome menerima kami pada saat pertama bertemu. Dan beliau selalu mengontrol kami selama kami berada disana. Itulah beberapa kesan yang sempat saya sampaikan dalam cerita saya selama berKKN.

Pesan saya kepada calon peserta KKN selanjutnya agar berKKN dengan ikhlas dan mengabdikan dengan ikhlas kepada masyarakat. Dan nikmati semua yang ada, karena yakin dan pasti semua itu akan diingat dan dikenang nantinya ketika kita sudah selesai dan kembali kerut ini tas masing-masing. Intinya nikmati apa yang ada sebelum semuanya berlalu dan hanya tinggal kenangan. Dan pesan saya kepada seluruh masyarakat desa Labbo agar tetap ramah menerima warga barudan selalu mengingat kami ketika kami berkunjung kembali kedesa Labbo...

Terima kasih untuk semua warga masyarakat Labbo

See you next time Labbo.

Johar Mirati

(Ilmu Komunikasi, Fakultas Dakwah dan Komunikasi)



Desa labbo menggunakan rasa kekeluargaan sebagai pondasi utama untuk menjalin silaturahmi antar sesama warganya. Meskipun bertempat didaerah yang dingin tapi senyum mereka terasa hangat akan keramahan. Mereka menerima kami dengan tangan terbuka, meskipun kami tahu kami memiliki banyak kekurangan tapi mereka dengan baik hati membimbing kami. Disana kami bertemu dengan saudara yang baru, adik-adik yang baik juga bapak dan ibu yang luar biasa hatinya. Terima kasih sudah mau menerima kami dengan hangat dan berpartisipasi dalam setiap program kerja kami sehingga kami tidak merasa patah semangat dalam melaksanakannya. maaf karena kami masih memiliki banyak kekurangan dan tidak sesuai dengan apa yang diharapkan.

Dan untuk teman-teman posko. Tidak ada yang sempurna didunia ini. Setiap manusia memiliki kekurangan dan didalam posko kami belajar untuk saling mengerti dan memahami atas kekurangan tersebut. Konflik pasti ada tapi itu merupakan sebuah proses untuk lebih mendekatkan diri antar satu dan yang lainnya. Dan diantara karakter-karakter individu yang berbeda itu sayalah yang paling banyak memiliki kekurangan. Saya mohon maaf atas kekurangan tersebut dan terima kasih sudah mau menerima saya apa adanya. Meskipun kita mungkin

tidak memandang kabut yang sama lagi tapi saya harap kita masih bisa saling menyapa dan tertawa bersama.

Dwiyani Putri Lestari

Ilmu Ekonomi, Fakultas Ekonomi dan Bisnis



Assalamualaikum Warahmatullahi Wabarakatuh..

Hai.. Sebelum saya bercerita tentang kesan dan pesan saya selama ber KKN di desa Labbo terlebih dahulu saya ingin memperkenalkan diri dan sedikit bercerita, nama saya Dwiyani Putri Lestari tapi teman-teman biasa memanggilnya Tari atau Ai, saya merupakan salah satu mahasiswi semester akhir di Universitas Islam Negeri Alauddin Makassar jurusan Ilmu Ekonomi dan KKN angkatan ke 54 yang di tugaskan di Desa Labbo Kecamatan TOMPobulu Kabupaten Bantaeng. Hari itu saat pagi menjelang siang tepatnya tanggal 23 Maret geng hijau berkumpul di depan masjid kampus 2 UIN alauddin Makassar dan menunggu pemberangkatan menuju lokasi yang telah di tentukan, Pada saat penentuan lokasi KKN saya merasa sangat bahagia bisa di tempatkan di Kabupaten Bantaeng yang tekenal dengan keindahan kota nya, saat tiba di Kota Bantaeng kami disambut di Balai Kartini oleh Pak Bupati dengan segala keramahannya.

Kesan:

Saat mobil (pete-pete) yang mengantar kami menuju posko tempat kami tinggal selama 2 bulan tiba di tempat tujuan, kami di sambut dengan senyuman hangat oleh tuan rumah, kami memanggilnya ibu Mamma dan Bapak Sahar. Suguhan air panas dan makanan telah mereka siapkan untuk kami. Setelah berbincang cukup lama kami di beritahu oleh kak Mawar (Bendahara Desa) bahwa kami akan dibagi menjadi 2 kelompok yang akan tinggal di dua rumah yang berbeda, saya dan ke empat teman saya mendapatkan rumah satu yang disepakati sebagai posko utama yaitu rumah Ibu Mamma yang katanya di rumah itulah kami akan rapat, menyambut tamu, breafing, tempel struktur organisasi, daftar kontrol, papan tulis, dsb. Kemudian ke lima teman saya yang lainnya mendapat bagian rumah kedua yaitu rumah Ibu Anti dan Bapak Rusdi mereka adalah pasangan suami istri yang sangat saya kagumi.

Menjalani keseharian di Desa Labbo tidaklah sulit dan sedih, seorang perempuan shaleha yang sangat tangguh dan mandiri yang sering kami panggil dengan sebutan ibu Mamma adalah seseorang yang baru saya kenal tetapi telah menganggap dan memperlakukan saya sebagai anak kandung nya, selama 2 bulan pelukan hangat dan senyuman manis telah menjadi sarapan disetiap pagi ku, saya merasa sangat beruntung telah mengenal Ibu Mamma karena banyak pelajaran hidup yang saya dapatkan dari beliau, satu kalimat darinya untuk ku yang tidak akan pernah saya lupakan yaitu “kalau jadi perempuan jangan manja, jangan hanya bisa bergantung sama laki-laki, harus mandiri, dan kalau nanti sudah punya keluarga tempatkan dirimu bukan hanya menjadi seorang ibu tetapi juga bisa menjadi seorang bapak”. Itulah kalimat yang terdengar sederhana namun sangat berarti bagiku. Kerusuhan, keributan, dan kegaduhan yang setiap hari saya lakukan tidak sedikit pun membuat nya marah bahkan ibu hanya bisa tersenyum dan melemparkan sedikit lelucon untuk ku, Ibu Mamma adalah ibu yang saya anggap sebagai ibu kedua saya setelah ibu kandung saya. Hanya permintaan maaf dan ucapan terima kasih untuk kasih sayang ibu Mamma terhadap saya dan teman-teman.

Bercerita tentang ibu posko sebelah yaitu Ibu anti dan Bapak Rusdi adalah nama pasangan yang sangat saya kagumi, cerita perjalanan kisah cinta mereka seakan memberikan arti dan pesan tersendiri dalam hidup saya. Selama 2 bulan berada di sekitar mereka tidak sedikit pun terdengar pertengkaran ataupun selisih paham yang terjadi di antara mereka.

Kisah perjalanan kami selama 2 bulan berada di desa labbo dihiasi dengan sapaan hangat dan senyuman manis warga desa Labbo, rasa kekeluargaan tercipta dari kerahaman mereka. kemudian terkhusus untuk para pemudanya yaitu Dindong, kak Ikha, Icha, Heri, dll. Mereka adalah orang-orang yang sangat aktif membantu dalam menjalankan program kerja kami.

Waw.. adalah kata pertama yang saya ucapkan untuk menggambarkan teman-teman posko saya, kami datang dari berbagai jurusan yang berbeda dan dengan karakter yang berbeda-beda pula, saat penentuan posko, pembagian teman kkn, serta pemilihan kordes sekretaris dan bendahara saya tidak sempat hadir di karenakan sesuatu hal. Sedikit bercerita tentang mereka yang saya anggap sebagai saudara saya. Dimulai dari Enceng, kenal dia itu kurang lebih sudah 4 tahun, sedikit banyak sudah tau tentang dia, saat dikelas sering dipertemukan dalam satu kelompok diskusi dan pada saat pembagian posko (rumah) entah mengapa kami di satukan lagi dalam satu atap, kadang terdengar lucu namun itulah yang terjadi. Suaranya yang melengking lebih dari 10 oktaf membuat semua warga dalam 2 bulan tersebut sulit untuk tidur dengan nyenyak (hahaha bercanda). Dia adalah teman makan paling nyusahin, teman tidur paling rempong, teman masak paling handal, teman jalan paling asyik, dan dia adalah sosok pelengkap hidup saya.

Kemudian untuk niar, kesan di awal untuk niar sangat tidak baik, 2 minggu pertama selalu di buat kesal dengan kemalasannya. namun setelah itu semua dugaan buruk tentang nya seakan berbalik, dia adalah teman kamar paling pembersih, teman curhat paling manjur, teman yang paling sering ngingetin shalat dan ngaji, teman masak paling heboh, teman jalan paling baik, dan dia adalah ahli fashion ku selama kkn.

Ummikun anta, upps salah maksudnya Ummi Kunlathifa, kesan awal saat ketemu sama dia itu orang nya judes, sinis, jahat, sombong dan egois, saat rapat hanya pendapatnya saja yang harus di terima, (haha maafkan aku ummi) tapi tenang itu hanya kesan di awal pertemuan, setelah beberapa minggu bersama, sikap dan sifat nya yang tidak menyenangkan itu hilang seketika, di mata ku ummi adalah sosok orang yang cerewet, baik, pintar, kreatif, supel, suaranya 5 oktaf dibawah enceng, dan teman posko yang paling sering sepemikiran.

Selanjutnya untuk Jojo, kesan awal sampai akhir untuk jojo itu sama dia adalah orang yang paling jarang marah, orang nya nya supel, baik, ramah, suka senyum, ahli dalam tumbuk-menumbuk, teman ngajar

yang paling banyak ide nya, dan satu lagi paling sering kabur sama dia kalau selesai ngajar, pernah kabur ke tempat makan warung bakso Annisa, penjual es teler, dan yang terkahir tersesat jauh sampai hampir tembus jalan menuju bone (Haha.. jangan beritahu ke yang lain yah)

Sekretaris andalan ku, Andi Haerani yang biasa di panggil Aira, dia adalah sosok wanita shaleha yang tangguh, nekat, pemberani, pintar, sabar, keras kepala, kreatif dan jago masak. Selama 2 bulan tinggal bersama kadang kesal dengan sikap nya yang keras kepala namun kadang iri dan takjub dengan pemikiran nya yang sangat luas dan kreatif.

Pak Kordes yang sangat menyebalkan (haha bercanda) dia adalah Dzikrullah, kesan di awal untuk diki itu sok banget, kerjanya itu menghilang lari sana lari sini, namun itu hanya kesan di awal setelah itu dia adalah sosok kordes yang cukup bertanggung jawab, kerja nya serius dan yah lumayan baiklah. Tapi satu hal yang tidak bisa saya lupakan yaitu setiap pagi jam 6 sudah ada depan kamar ketuk pintu untuk membangunkan kami bertiga dan yang terakhir nama lain dari dia itu Weddus.

Selanjutnya Abang kami di posko yaitu Mail, dia adalah orang yang sangat baik, jarang marah, pintar, kreatif, teman nonton paling asik, teman cerita paling seru, teman jalan paling baik, teman yang paling ngertiin segala keluh kesah kami. Selama 2 bulan bersama menurut saya Mail adalah seorang yang paling menghindari sebuah perdebatan, apapun masakan yang kami masak dia terima dan tanpa ada keluhan sedikit pun, dan yang paling teringat dari nya itu setiap pagi pasti lomba sama enceng berebut WC hahaha.

Si cowok jabe yaitu Sahrul Gunawan yang biasa kami panggil callu, dia adalah sosok yang menyebalkan, cerewet, kerja nya tidur terus, susah dibangunin, haha tapi itu semua tertutupi dengan sikap kekakakanakannya yang kadang membuat kami tertawa, salah satu orang yang cukup berjasa dalam membantu beberapa proker dengan membawa benda si Ungu untuk kami para cewek-ceweknya.

Dan yang terakhir yaitu Agus Hidayatullah, yang kami sapa dengan sebutan Agus, dia adalah sosok orang yang baik, kadang menyebalkan, pintar, kreatif, kadang keras kepala, kerjanya menghilang, paling dekat sama Ibu Mamma, supel, dan yang terkahir dia adalah satu-satunya orang yang paling dekat dengan warga sekitar.

Pesan:

Untuk ibu dan bapak Posko yaitu ibu Mamma bapak Saharuddin ibu Anti dan Bapak Rusdi tetaplah menjadi sosok pasangan yang menjadi

panutan, tetaplah mejadi orang tua bagi kami bersepuluh, dan jangan lupakan kami, hanya ucapan terima kasih dan permintaan maaf yang bisa kami ucapkan untuk kalian

Untuk warga sekitar terkhusus Dindong, kak Ikha, icha, dan heri jangan lupakan kami tetaplah menjadi sosok yang saling membantu dan ramah terhadap semua orang Dan yang terakhir untuk kalian teman-teman posko ku, Enceng, Niar, Ummi, Jojo, Aira, Diki, Mail, Sahrul, dan Agus tetaplah menjadi teman sahabat dan saudara, jangan saling melupakan, tetaplah kompak apapun yang terjadi, dan hindari perselisihan diantara kita. Semoga persaudaran kita bukan hanya berhenti karena berakhirnya masa KKN namun harus berlanjut sampai rambut kita tak lagi hitam.

Semua kenangan indah berasal dari kalian, sampai ketemu lagi di lain waktu dan kesempatan..

Wassalamualaikum Warahmatullahi Wabarakatuh



Semua Tentang Kami...

Sesungguhnya apa yang ada dilangit dan yang ada di bumi

adalah ciptaan Allah SWT. Maha besar Allah yang telah menciptakan makhluk yang begitu sempurna, yaitu manusia. Maha Kuasa Allah telah menciptakan segala sesuatu dalam

keadaan berpasang-pasangan. Allah telah menciptakan Adam dan melengkapinya dengan seorang wanita yang tercipta dari tulang rusuknya untuk menjadi pasangan sang Adam,

dialah Hawa. Begitu pula pasangan suami istri antara bapak Badar dan ibu Darmiah yang telah menikah sejak awal tahun 1990an. Hakikatnya sebuah pernikahan adalah melanjutkan keturunan, mendapatkan anak yang saleh dan saleha sebagai titipan sang Ilahi. Pasangan ini telah dikaruniai 5 orang anak, namun karena sesungguhnya segala sesuatu yang dicipta Allah hanya akan kembali kepadaNya. Anak pertama dan empat dari pasangan ini tidak diberikan kesempatan hidup yang lebih lama. Anak kedua dan ketiga adalah laki-laki sedangkan anak ke lima adalah perempuan.

Dia adalah anak ke-3 dari pasangan ini. Dia bernama Dzikrullah atau akrabnya dikenal dengan diky. Ia dilahirkan Polmas pada tanggal 18 April 1995. Pendidikan Formal dimulai dari Sekolah Dasar di SDN 1Belawae Kab. Sidrap dan lulus pada tahun 2007. Pada tahun yang sama,

Dzikrullah (Diki) **Jurusan Pendidikan Biologi** **Fakultas Tarbiyah dan**



ia melanjutkan pendidikan di Sekolah Menengah Pertama SMPN 1 Pituriase Kab. Sidrap dan lulus pada tahun 2010, dan pada tahun yang sama pula ia kembali melanjutkan pendidikan di Sekolah Menengah Atas (SMA) Negeri 1 Pitumpanua Kab. Wajo dan lulus pada tahun 2013. Kemudian aku melanjutkan pendidikan di Universitas Islam Negeri (UIN) Alauddin Makassar ke jenjang S1 pada Jurusan Pendidikan Biologi Fakultas Tarbiyah dan Keguruan, sampai saat biografi ini ditulis.

Adalah anak pertama dari empat orang bersaudara. Gadis dengan nama lengkap Andi Haerani ini akrab disapa dengan sebutan Aira. Ia lahir di Sungguminasa tepatnya di Kab. Gowa pada 30 November 1995. Aira menamatkan Sekolah Dasarnya di SD Negeri 7 Batangkaluku kemudian melanjutkan jenjang pendidikannya di SMP Negeri 2 Sungguminasa dan lulus pada tahun 2010. Lalu lanjut lagi ke jenjang SMA. Tiga tahun masa SMA ia habiskan di SMA Negeri 3 Sungguminasa.

Gadis kelahiran 95 ini sangat senang mempelajari hal-hal yang baru. Dua dari sekian hobi yang paling ia senangi adalah menulis dan memasak. Kecintaanya dengan dunia kepenulisan sendiri bermula saat dia semester 2 di bangku kuliah. Saat itu puisinya lolos dalam lomba cipta puisi yang diadakan oleh Lembaga Dakwah Kampus (LDK) Al-Jami tepatnya tahun 2014.

Makanan favorit mie ayam pedas kemudian minuman favorit saya jus lemon, saya mempunyai hobi membaca buku dan menulis buku sekarang saya bergabung di salah satu organisasi yang mengajari dan

Andi Haerani (Aira)
Jurusan Pendidikan
Matematika
Fakultas Tarbiyah dan
Keguruan



membimbing saya tentang bagaimana sebenarnya nasib seorang penulis.

Saat ini ia masih terus mengasah kemampuannya dalam dunia kepenulisan sambil menjalani proses penyelesaian program studi S1-nya di UIN Alauddin Makassar jurusan Pendidikan Matematika. Dalam kehidupannya, Aira memegang teguh prinsip ***“Tetaplah Berjuang Sekalipun Engkau Harus Merangkak”***

Lahir di Bone, tahun 1995 dan lulus SMA tahun 2013. Bekal prestasi akademis yang dimilikinya telah membuat ia percaya diri untuk melanjutkan ke perguruan tinggi dan hasilnya alhamdulillah, ternyata dia di terima di Universitas Islam Negeri Alauddin Makassar jurusan Ilmu Ekonomi. Nurhaena adalah anak ke-5 dari 6 bersaudara dan lahir pada tanggal 5 juli 1995 yang bertempat tinggal di Desa Selli, Kecamatan Bengo. Memulai pendidikan di jenjang SD INPRES 6/75 SELLI pada tahun 2002 dan melanjutkan pendidikannya ke SMPN 1 LAPPARIAJA pada tahun 2007-2010 dan SMAN 1 LAPPARIAJA pada tahun 2010-2013 sampai ke perguruan tinggi hingga saat ini.

Dia juga memiliki beberapa hobi seperti dalam bidang olahraga Volly, Badminton, dll, dan juga sedikit menggemari membaca beberapa komik dan novel.

Nurhaena (Enceng)
Jurusan Ilmu Ekonomi
Fakultas Ekonomi Dan
Bisnis Islam



Makanan fovorit saya bakso telur rebus tahu tempe dan semua makanan yang tidak berhubungan dengan seafood karena saya alergi dengan seafood. Saat ini keinginan terbesar dalam hidup saya yaitu membahagiakan kedua orang tua dan membahagiakan calon imam dan rumah tangga saya kelak serta bermanfaat bagi seluruh teman keluarga masyarakat dan sesama insan di bumi Allah SWT.

Nama lengkapku, Sahrul Gunawan. Saya biasa dipanggil wawan. Lahir di Makassar 28 oktober 1995. Anak pertama dari 2 bersaudara. Saat ini saya tinggal di Makassar tepatnya Antang. Saya tamatan SDN 77 PALOPO tahun 2007, tamatan Madrasah tsanawiyah negeri model palopo tahun 2007, dan terakhir tamat di SMA Negeri 3 PALOPO tahun 2013. Tahun 2013, saya mendaftarkan diri disalah satu perguruan tinggi tepat di Universitas Islam Negeri Alauddin Makassar dan diterima fakultas Syariah dan Hukum dan mengambil jurusan Ilmu Hukum sampai sekarang.

***Sahrul Gunawan (Sahrul)
Jurusan Ilmu Hukum
Fakultas Syariah dan
Hukum***



Selama masa kuliah, saya aktif di HMI (Himpunan Mahasiswa Islam) dan MBH (Mahasiswa Berpendidikan Hukum). Di MBH, saya pernah menjadi ketua umum periode 2014-2015. Kemudian hobi, saya gemar berolahraga khususnya main bola, futsal, takraw dan bulu tangkis. Dia juga suka membaca yahh meskipun itu hanya komik dan novel.

Agus Hidayatullah yang biasa disapa Agus atau Yaya, lahir di Jeneponto 17 Agustus 1995. Masa kanak-kanak hingga remajanya dia habiskan di kampung halamannya di Tolo Timur Kec. Kelara Kab. Jeneponto. Dia menjalani pendidikan dasarnya di SD INP 194 Kacici setelah tamat di TK. Kemudian pendidikan menengahnya dijalani di SMPN 1 Kelara. Dan awal masa dewasanya dia habiskan di SMAN 1 Kelara yang sekarang menjadi SMAN 6 Jeneponto. Beliau kemudian melanjutkan masa pendidikan tingginya di UIN Alauddin Makassar, program S1 Matematika. Selama hidupnya dia memegang

teguh motto: di mana ada usaha pasti ada jalan. Beliau senang menyanyi dan bercanda. Olahraga yang digemarinya yaitu sepak bola. Untuk bisa berkomunikasi dengan beliau dapat menghubungi akun facebooknya *@Agus Hidayatullah* atau akun instagramnya *@agushidayatullah.17*

**Agus Hidayatullah (Agus)
Jurusan Matematika Sains
Fakultas Sains dan
Teknologi**



Nama lengkapku **Ummi Kunlathifah** yang akrab disapa **Ummi**. Lahir pada tanggal 26 September 1995 di Sumber Nyiur Kec. Wotu Kab. Luwu Timur. Anak ke 2 dari 4 bersaudara hasil buah kasih dari pasangan Pati dan Napsiah. Pendidikan Formal dimulai dari Sekolah Dasar di SDN 135 BINANO dan lulus pada tahun 2007. Pada tahun yang sama, aku melanjutkan pendidikan di Sekolah Menengah Pertama MTs Pergis Wotu Kab. Luwu Timur dan lulus pada tahun 2010, dan pada tahun yang sama pula aku kembali melanjutkan pendidikan di Sekolah Menengah Atas (SMA) Negeri 1 Wotu dan lulus pada tahun 2013. Kemudian aku melanjutkan pendidikan di Universitas Islam Negeri (UIN) Alauddin Makassar ke jenjang S1 pada Jurusan Pendidikan Biologi Fakultas Tarbiyah dan Keguruan, sampai saat biografi ini ditulis. Bagiku, pendidikan adalah salah satu hal untuk dapat memberikan kebahagiaan kepada orang tuanya.

Ummi Kunlathifah (Ummi)
Jurusan Pendidikan Biologi
Fakultas Tarbiyah dan
Keguruan



Nama lengkapku **Dwiyani Putri Lestari** yang akrab disapa **Tari**. Lahir di Makassar pada tanggal 23 Maret 1996 tepatnya di RS St. Khadijah. Anak ke 2 dari 4 bersaudara hasil buah kasih dari pasangan Didi Adiyanto dan Sujati Ningsih. Pendidikan Formal dimulai dari Taman Kanak-kanak di TK Minasa Upa kemudian melanjutkan Sekolah Dasar di SD Inpres Minasa upadan lulus pada tahun 2007. Pada tahun yang sama, aku melanjutkan pendidikan di Sekolah Menengah Pertama di MTs Radhiatul Adwiah dan lulus pada tahun 2010, dan pada tahun yang sama pula aku kembali melanjutkan pendidikan di Sekolah Menengah Atas di MAN 1 Maksassar dan lulus pada tahun 2013. Kemudian aku melanjutkan pendidikan di Universitas Islam Negeri (UIN) Alauddin Makassar ke jenjang S1 pada Jurusan Ilmu Ekonomi Fakultas Ekonomi dan Bisnis Islam, sampai saat biografi ini ditulis.

Dwiyani Putri Lestari
Jurusan Ilmu Ekonomi
Fakultas Ekonomi dan Bisnis Islam



Nama lengkapku **Ismail Saleh** yang akrab disapa **Mail**. Lahir di Jenepontopada tanggal 20Oktober 1995. Anak ke 2 dari 3 bersaudara hasil buah kasih dari pasangan Syamsuddin Rabali dan Nursia Matta. Pendidikan Formal dimulai dari Sekolah Dasar di SD Inpres No. 22 Kalukuang dan lulus pada tahun 2007. Di tahun 2007, aku melanjutkan pendidikan di Sekolah Menengah Pertama di MT's No. 408 Binamu dan lulus pada tahun 2010, dan di tahun tersebut aku kembali melanjutkan pendidikan di Sekolah Menengah Atas di SMA Negeri Khusus Jeneponto dan lulus pada tahun 2013 Kemudian aku melanjutkan pendidikan di Universitas Islam Negeri Alauddin Makassar ke jenjang S1 pada Jurusan Akuntansi Fakultas Ekonomi dan Bisnis Islam, sampai saat biografi ini ditulis.

Ismail Saleh
Jurusan Akuntansi
Fakultas Ekonomi dan Bisnis Islam



HASNIAR biasa disapa Niar, lahir pada tanggal 02 September 1995, di Allejjang, Kecamatan Barru, Kabupaten Barru, Provinsi Sulawesi Selatan. Buah hati dari Syamsul damang dan Masati. Memulai pendidikan formal di SD INPRES ALLEJJANG pada tahun 2002 dan selesai pada tahun 2007. Kemudian melanjutkan pendidikan di SMPN 3 TANETE RIAJA pada tahun 2007 dan selesai pada tahun 2010. Setelah itu melanjutkan pendidikan ke SMAN 1 TANETE RILAU pada tahun 2010 dan selesai pada tahun 2013. Sekarang melanjutkan studi S1 di Universitas Islam Negeri Alauddin Makassar jurusan Bahasa dan Sastra Inggris angkatan 2013, fakultas Adab dan Humaniora. Anak pertama dari satu bersaudara, orangnya manja dan pemalas. Memiliki cita-cita ingin selalu membanggakan orang tua menjadi orang yang bermanfaat untuk semua orang. Prinsip hidup hargai waktu dan nikmati apa yang ada karena semua hanyalah persoalan waktu.

Hasniar
Jurusan Sastra Inggris
Fakultas Ekonomi dan Bisnis Islam



Adalah salah seorang mahasiswi yang tengah menjalani masa semester akhirnya Di kampus UIN Alauddin Makassar Jurusan Ilmu Komunikasi. Ia berasal dari Bulukumba tapi bertempat tanggal lahir di Barru,n 20 Agustus 1995. Dia anak bungsu dari dua orang bersaudara. Kakaknya merupakan pemuda yang berjiwa bebas. Berkat pindahannya ia dan sekeluarga dari Barru ke Bulukumba. Johar atau biasa disapa dengan Jojo memiliki hobi menonton anime dan korea. Ia juga sangat gemar membaca novel khususnya novel yang ditulis oleh Orizuka. Selama berKKN, Johar menjadi penanggung jawab permanen di bagian dokumentasi.

Johar Mirati
Jurusan Ilmu Komunikasi
Fakultas Dakwah dan
Komunikasi



LAMPIRAN

**PROGRAM KERJA
MAHASISWA KKN UIN ALAUDDIN MAKASSAR ANG.54
DESA LABBO KEC. TOMPOBULU KAB. BANTAENG**

No	Program	Target	Tempat	Pelaksana	Ket
Bidang Edukasi					
1.	Mengajar Anak Sekolah	Para Guru terbantu dalam kegiatan belajar mengajar	<ul style="list-style-type: none">- SDN 64 Kasimburang- SMPN 3 Tompobulu- SD Inpres Panjang- MIS AL Hidayah- MTS Asadiyah Pattiro- MA Pattiro- SD Inpres Ganting	Mahasiswa KKN UIN Alauddin Makassar Ang-54	✓
2.	Seminar Pendidikan	Para pelajar lebih terarah dalam menemukan potensinya melalui wawasan keorganisasian serta agar mereka memiliki minat belajar yang lebih tinggi	SMP Negeri 3 Tompobulu	Mahasiswa KKN UIN Alauddin Makassar Ang-54	✓
3.	Windows Workshop	Agar para guru ataupun staf sekolah mumpuni menginstal komputer	MA Pattiro	Mahasiswa KKN UIN Alauddin Makassar Ang-54	✓

Bidang Sosial dan Kemasyarakatan					
1.	Jumat Bersih Sabtu Menanam	Menumbuhkan rasa kepedulian terhadap kebersihan lingkungan	Desa Labbo	Mahasiswa KKN UIN Alauddin Makassar Ang-54	✓
2.	Penyaluran Buku	Menambah sarana membaca masyarakat khususnya bagi para remaja dan anak-anak	Rumah Baca Rita Tinggia Dusun Panjang Selatan dan Rumah Baca Paguyuban Dusun Bawa	Mahasiswa KKN UIN Alauddin Makassar Ang-54	✓
Bidang Keagamaan					
1.	Pembentukan Remaja Masjid	Tunas muda memiliki wadah untuk belajar dan lebih dekat dengan agamanya.	Dusun Ganting dan Dusun Pattiro	Mahasiswa KKN UIN Alauddin Makassar Ang-54	✓
2.	Pembinaan Remaja Masjid	Tunas muda dapat lebih dekat dengan agamanya serta memahami betapa pentingnya ilmu agama sebagai pondasi dan benteng dalam menjalani kehidupan ditengah gempuran arus globalisasi	<ul style="list-style-type: none"> - Masjid Nurul Amin Dusun Bawa - Masjid Nurul Rahmah Dusun Panjang Selatan - Masjid Nurul Yaqin Ganting - Masjid Nurul Ittihad Pattiro 	Mahasiswa KKN UIN Alauddin Makassar Ang-54	✓



3.	Festival Anak Shaleh	Meningkatkan semangat dan kecintaan anak generasi terhadap Alquran dan Sunnah.	Mesjid Nurul Jabal Dusun Ganting	Mahasiswa KKN UIN Alauddin Makassar Ang-54	✓
----	----------------------	--	----------------------------------	--	---

Catatan

✓ = Terlaksana

- = Tidak Terlaksana

Ket.

Program kerja disusun berdasarkan hasil penelitian (observasi, wawancara, dan telah diseminarkan pada tanggal 27 Maret 2017 dihadiri oleh kepala Desa dan stafnya, kepala dusun, ketua RK/RW, dan Tokoh Pemuda dan Masyarakat.

Penyusun:

No	Nama	Fakultas	NIM	Nopen	TTD
1	Dzikrullah	Tarbiyah dan Keguruan	20500113058		
2	Andi Haerani	Tarbiyah dan Keguruan	20700113072		
3	Nurhaena	Ekonomi dan Bisnis Islam	10700113024		
4	Agus Hidayatullah	Sains dan Teknologi	60600113012		
5	Johar Mirati	Dakwah dan Komunikasi	50700113091		
6	Hasniar	Adab dan Humaniora	40300113051		



7	Ummi Kunlathifah	Tarbiyah dan Keguruan	20500113072		
8	Ismail Saleh	Ekonomi dan Bisnis Islam	10800113133		
9	Dwiyani Putri Lestari	Ekonomi dan Bisnis Islam	10700113025		
10	Sahrul Gunawan	Syariah dan Hukum	11500113061		

Dosen Pembimbing

Dr. Andi Maulana M. S
Nip. 19621015 199303 1 002



**JADWAL DAN DAFTAR KONTROL
PELAKSANAAN KEGIATAN MAHASISWA KKN
UIN ALAUDDIN MAKASSAR ANGKATAN 54
DESA LABBO KECAMATAN TOMPOBULU KAB. BANTAENG**

NO	KEGIATAN/PROGRAM KERJA	MARET										KET		
		23	24	25	26	27	28	29	30	31				
1	Mengajar Anak Sekolah													
2	Pembentukan Remaja Masjid											⊗		
3	Pembinaan Remaja Masjid													
4	Jumat Bersih Sabtu Menanam												⊗	
5	Seminar Pendidikan													
6	Penyaluran Buku													
7	Pekan Olahraga Desa													
8	Festival Anak Saleh													
9	Sosialisasi Kampus													
10	Windows Workshop													

NO	KEGIATAN/PROGRAM	APRIL																														KET		
		1	2	3	4	5	6	7	8	9	10	11	12	13	14	15	16	17	18	19	20	21	22	23	24	25	26	27	28	29	30			
1	Mengajar Anak Sekolah	⊗	⊗	⊗	⊗	⊗	⊗		⊗	⊗	⊗	⊗	⊗				⊗	⊗	⊗	⊗			⊗	⊗	⊗	⊗								
2	Pembentukan Remaja Masjid																		⊗	⊗							⊗	⊗						
3	Pembinaan Remaja Masjid						⊗		⊗			X										⊗				⊗					⊗			
4	Jumat Bersih Sabtu Menanam	X					⊗	⊗				⊗	⊗									⊗	X						⊗	X				
5	Seminar Pendidikan																																	
6	Penyaluran Buku																																	
7	Pekan Olahraga Desa																															⊗		
8	Festival Anak Saleh																				⊗	⊗												
9	Sosialisasi Kampus																																	
10	Windows Workshop																																	X

NO	KEGIATAN/PROGRAM KERJA	MEI																							KET
		1	2	3	4	5	6	7	8	9	10	11	12	13	14	15	16	17	18	19	20	21	22	23	
1	Mengajar Anak Sekolah																								
2	Pembentukan Remaja Masjid																								
3	Pembinaan Remaja Masjid																								
4	Jumat Bersih Sabtu Menanam					X	X					X	X												
5	Seminar Pendidikan																								
6	Penyaluran Buku																								
7	Pekan Olahraga Desa	⊗	⊗	⊗	⊗	⊗	X													⊗					
8	Festival Anak Saleh																								
9	Sosialisasi Kampus																								
10	Windows Workshop																								

Ket:

- X : Kegiatan Terjadwal
- ⊗ : Kegiatan Terlaksana

Dosen Pembimbing

Dr. Andi Maulana M.S
Nip. 19621015 199303 1 002









KISAH MUTIARA HITAM DI KABUT LABBO

Sebuah kisah, sebuah cerita sepuluh mahasiswa dengan misi pengabdian kepada masyarakat, canda dan tawa menghiasi hari hari sembari kabut yang terus menyapa dan barisan biji kopi bagai mutiara hitam yang begitu indah namun semua pesona itu hanyalah awal dari sebuah perpisahan yang tak pernah diharapkan.

Haru dan tangis mengucur deras,
sejuk kabut dan aroma mutiara hitam seakan tak rela menyambut perpisahan. perpisahan makin terasa berat yang akhirnya mengawali kerinduan yang tak dapat terlupakan beersama semua pesona cinta di desa Labbo. Ssemua cerita itu akhirnya tertuang dalam lembaran Kisah Mutiara Hitam Di Kabut Labbo.



ISBN : 978-602-5813-95-5