

**PERBANDINGAN HASIL BELAJAR IPA PESERTA DIDIK YANG
MENGUNAKAN MODEL PEMBELAJARAN KOOPERATIF
TIPE *TWO STAY-TWO STRAY* (TS-TS) DENGAN TIPE
THINK PAIR SHARE (TPS) KELAS VIII**

MTs NEGERI GOWA



Skripsi

Diajukan untuk Memenuhi Salah Satu Syarat Memperoleh Gelar
Sarjana Pendidikan (S.Pd.) Jurusan Pendidikan Biologi
Pada Fakultas Tarbiyah dan Keguruan
UIN Alauddin Makassar

UNIVERSITAS ISLAM NEGERI
ALAUDDIN
MAKASSAR

Oleh

IKRAM

NIM: 20500114055

**JURUSAN PENDIDIKAN BIOLOGI
FAKULTAS TARBIYAH DAN KEGURUAN
UIN ALAUDDIN MAKASSAR
2018**

PERNYATAAN KEASLIAN SKRIPSI

Mahasiswa yang bertanda tangan di bawah ini:

Nama : Ikram
NIM : 20500114055
Tempat/Tgl Lahir : Pohni, 15 Mei 1996
Jurusan/Prodi/Konsentrasi : Pendidikan Biologi
Fakultas/Program : Tarbiyah dan Keguruan/S1
Alamat : BTN Paccinongang Harapan PA 17 No.13
Judul : **“Perbandingan Hasil Belajar IPA Peserta Didik Yang Menggunakan Model Pembelajaran Kooperatif Tipe *Two Stay Two Stray* (TS-TS) Dengan Tipe *Think Pair Share* (TPS) Kelas VIII MTs Negeri Gowa”**

Menyatakan dengan sesungguhnya dan penuh kesadaran, bahwa skripsi ini benar adalah hasil karya penyusun sendiri. Jika dikemudian hari terbukti bahwa ia merupakan duplikat, tiruan, plagiat, atau dibuat oleh orang lain, sebagian atau seluruhnya, maka skripsi dan gelar yang diperoleh karenanya batal demi hukum.

Samata-Gowa, 16 Mei 2018

Penyusun,



Ikram

NIM: 20500114055

PERSETUJUAN PEMBIMBING

Pembimbing penulis skripsi saudara **Ikram**, NIM: 20500114055 mahasiswa Jurusan Pendidikan Biologi Fakultas Tarbiyah dan Keguruan UIN Alauddin Makassar, setelah dengan seksama meneliti dan mengoreksi skripsi yang bersangkutan dengan judul **“Perbandingan Hasil Belajar Ipa Peserta Didik Yang Menggunakan Model Pembelajaran Kooperatif Tipe *Two Stay Two Stray* (TS-TS) dengan Tipe *Think Pair Share* (TPS) Kelas VIII Mts Negeri Gowa”** memandang bahwa skripsi tersebut telah memenuhi syarat – syarat ilmiah dan dapat disetujui untuk diajukan ke sidang *munaqasyah*.

Demikian persetujuan ini diberikan untuk diproses lebih lanjut.

Samata-Gowa, 16 Mei 2018

Pembimbing I

Dr. Andi Maulana, M.Si.
NIP : 19621015 199303 1 002

Pembimbing II

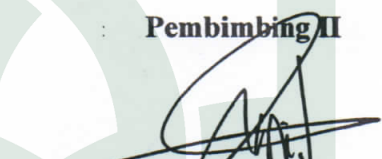
Dr. Saprin, M.Pd.I.
NIP : 19661231 199303 1 034

UNIVERSITAS ISLAM NEGERI
ALAUDDIN
M A K A S S A R

PERSETUJUAN PEMBIMBING

Pembimbing penulis skripsi saudara **Ikram**, NIM: 20500114055 mahasiswa Jurusan Pendidikan Biologi Fakultas Tarbiyah dan Keguruan UIN Alauddin Makassar, setelah dengan seksama meneliti dan mengoreksi skripsi yang bersangkutan dengan judul **“Perbandingan Hasil Belajar Ipa Peserta Didik Yang Menggunakan Model Pembelajaran Kooperatif Tipe *Two Stay Two Stray* (TS-TS) dengan Tipe *Think Pair Share* (TPS) Kelas VIII Mts Negeri Gowa”** memandang bahwa skripsi tersebut telah memenuhi syarat – syarat ilmiah dan dapat disetujui untuk diajukan ke sidang *munaqasyah*.

Demikian persetujuan ini diberikan untuk diproses lebih lanjut.

Samata-Gowa, 16 Mei 2018

Pembimbing I

Dr. Andi Maulana, M.Si.
NIP : 19621015 199303 1 002

Pembimbing II

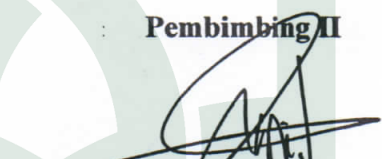
Dr. Saprin, M.Pd.I.
NIP : 19661231 199303 1 034

UNIVERSITAS ISLAM NEGERI
ALAUDDIN
M A K A S S A R

PENGESAHAN SKRIPSI

Skripsi yang berjudul “Perbandingan Hasil Belajar IPA Peserta Didik yang Menggunakan Model Pembelajaran Kooperatif Tipe *Two Stay-Two Stray* (TS-TS) dengan Kooperatif Tipe *Think Pair Share* (TPS) Kelas VIII MTs Negeri Gowa”, yang disusun oleh saudara Ikram, NIM : 20500114055 mahasiswa Jurusan Pendidikan Biologi Fakultas Tarbiyah dan Keguruan UIN Alauddin Makassar, telah diuji dan dipertahankan dalam sidang *munaqasyah* yang diselenggarakan pada hari **Kamis** tanggal **07 Juni 2018 M**, bertepatan dengan tanggal **23 Ramadhan 1439 H** dinyatakan diterima sebagai salah satu syarat untuk mendapatkan gelar Sarjana Pendidikan (S.Pd.) pada Fakultas Tarbiyah dan Keguruan, Jurusan Pendidikan Biologi dengan beberapa perbaikan.

Samata - Gowa, 07 Juni 2018 M
23 Ramadhan 1439 H

DEWAN PENGUJI (SK Dekan No. 1625 Tanggal 4 Juni 2018)

Ketua : Dr. H. Muh. Rapi, M.Pd. (.....)

Sekretaris : Dr. Andi Halimah, M.Pd. (.....)

Munaqisy I : Jamilah, S.Si., M.Si. (.....)

Munaqisy II : Sri Sulasteri, S.Si., M.Si. (.....)

Pembimbing I : Dr. Andi Maulana, M.Si. (.....)

Pembimbing II : Dr. Saprin, M.Pd.I. (.....)

Mengetahui,
Dekan Fakultas Tarbiyah dan Keguruan
UIN Alauddin Makassar



Dr. H. Muhammad Amri, Lc., M.Ag.
NIP. 19730120 200312 1 001

KATA PENGANTAR



Alhamdulillah Rabbil'Alamin penulis panjatkan kehadiran Allah SWT. Rab yang Maha pengasih dan penyayang atas segala limpahan rahmat dan petunjuk-Nya sehingga penulis dapat menyelesaikan skripsi ini. Shalawat dan salam senantiasa tercurah kepada Rasulullah Muhammad SAW Sang Murabbi segala zaman, dan para sahabatnya, tabi' tabiin serta orang-orang yang senantiasa ikhlas berjuang di jalan-Nya.

Ayahanda Gunawan dan Ibunda Suriati yang sangat kusayangi yang telah membesarkan penulis dengan berlimpah kasih dan sayang dan membiayai penulis tanpa rasa lelah sehingga penulis bisa menyelesaikan pendidikan sampai perguruan tinggi. Serta semua keluarga besar. Terima kasih atas semua yang kalian berikan selama ini.

Penulis menyampaikan terima kasih yang sebesar-besarnya kepada :

1. Prof. Dr. H. Musafir Pababbari, M.Si. selaku Rektor UIN Alauddin Makassar, Prof. Dr. Mardan, M.Ag. selaku Wakil Rektor I, Prof. Dr. H. Lomba Sultan, M.A. selaku Wakil Rektor II, Prof. Dr. Sitti Aisyah, M.A., Ph.D. selaku Wakil Rektor III dan Prof. Dr. Hamdan Juhannis, M.A., Ph.D. selaku Wakil Rektor IV UIN Alauddin Makassar.
2. Dr. H. Muhammad Amri. Lc., M.Ag. selaku dekan Fakultas Tarbiyah dan Keguruan, Dr. Muljono Damopoli, M.Ag. selaku Wakil Dekan Bidang

Akademik, Dr. Misykat Malik Ibrahim, M.Si. selaku Wakil Dekan Bidang Administrasi Umum, Dr. H. Syahrudin, M.Pd. selaku Wakil Dekan Bidang Kemahasiswaan, beserta seluruh stafnya atas segala pelayanan yang diberikan kepada penulis.

3. Ibunda Jamilah, S.Si., M.Si. dan Dr. H. Muh. Rapi, M.Pd. selaku ketua dan sekretaris Jurusan Pendidikan Biologi, karena izin, pelayanan, kesempatan, fasilitas, dukungan dan motivasi yang diberikan kepada penulis sehingga skripsi ini dapat terselesaikan.
4. Ayahanda Dr. Andi Maulana, M.Si., selaku pembimbing I dan Ayahanda Dr. Saprin, M.Pd.I., selaku pembimbing II yang dengan sabar membimbing dan selalu memberikan ide- ide brilian sehingga penulis dapat menyelesaikan skripsi ini.
5. Ibunda Jamilah, S.Si., M.Si. dan Ibunda Sri Sulasteri, S.Si., M..Si. selaku penguji I dan II pada sidang ujian hasil dan ujian tutup.
6. Kepala MTs Negeri Gowa, Bapak H. Abd. Latif, S.Ag., M.Pd. yang telah mengizinkan saya untuk penelitian di Madrasah tersebut serta Ibu Nurmaini, S.Pd. selaku guru matapelajaran IPA kelas VIII di MTs Negeri Gowa yang juga banyak membantu dalam penelitian saya.
7. Dosen-dosen fakultas Tarbiyah dan Keguruan, khususnya dosen-dosen jurusan Pendidikan Biologi.
8. Sahabat tercinta yang telah menemani saya merasakan jatuh bangun dalam dunia perkuliahan sampai pada tahap penyusunan skripsi ini.

9. Teman-teman seperjuangan Jurusan Pendidikan Biologi UIN Alauddin Makassar angkatan 2014 (P14NTAE) terkhusus Keluarga Besar BIOLOGI 3.4.
10. Keluarga besar Pendidikan Biologi mulai dari Angkatan I-sekarang.
11. Teman-teman KKN Angkatan 57 Kelurahan Bonto Atu, Bantaeng

Penulis berharap semoga amal baik semua pihak yang ikhlas memberikan bantuan dalam penyusunan skripsi ini mendapatkan pahala dari Allah swt. Penulis menyadari bahwa skripsi ini masih jauh dari kesempurnaan, oleh karena itu penulis mengharapkan saran dan kritik yang membangun demi kesempurnaan karya selanjutnya. Semoga karya ini dapat bermanfaat bagi kita semua,

Penulis



Ikram
NIM.20500114055

UNIVERSITAS ISLAM NEGERI
ALAUDDIN
M A K A S S A R

DAFTAR ISI

HALAMAN JUDUL	i
PERNYATAAN KEASLIAN SKRIPSI.....	ii
PERSETUJUAN PEMBIMBING.....	iii
PENGESAHAN SKRIPSI.....	iv
KATA PENGANTAR.....	v
DAFTAR ISI.....	viii
DAFTAR TABEL.....	xiii
DAFTAR GAMBAR.....	xv
ABSTRAK	xvi
BAB I PENDAHULUAN.....	1-14
A. Latar Belakang	1
B. Rumusan Masalah	11
C. Hipotesis.....	11
D. Defenisi Operasional Variabel	12
1. Model Pembelajaran Kooperatif Tipe <i>Two Stay – Two Stray</i>	
(TS - TS).....	12
2. Model Pembelajaran Kooperatif Tipe <i>Think Pair Share</i> (TPS) ..	12
3. Hasil Belajar Biologi	13
4. Pokok Bahasan	13
E. Tujuan Penelitian.....	13
F. Manfaat Penelitian.....	14
1. Manfaat Teoretis.....	14
2. Manfaat Praktis.....	14

BAB II TINJAUAN TEORITIK15-38

A. Hasil Belajar.....	15
B. Model Pembelajaran.....	18
1. Pengertian Model Pembelajaran.....	18
2. Model Pembelajaran Kooperatif.....	22
C. Model Pembelajaran Tipe <i>Two Stay Two Stray</i> (TS-TS).....	26
1. Pengertian Model Pembelajaran Kooperatif Tipe <i>Two Stay - .. Two Stray</i> (TS –TS).....	26
2. Keunggulan Model Pembelajaran Kooperatif Tipe <i>Two Stay - .. Two Stray</i>	28
3. Kelemahan Model Pembelajaran Kooperatif Tipe <i>Two Stay -.... Two Stray</i>	29
D. Model Pembelajaran Tipe <i>Think Pair Share</i> (TPS).....	29
1. Pengertian Model Pembelajaran Kooperatif Tipe <i>Think Pair..... Share</i> (TPS).....	29
2. Keunggulan Model Pembelajaran Kooperatif Tipe <i>Think Pair .. Share</i> (TPS).....	32
3. Kelemahan Model Pembelajaran Kooperatif Tipe <i>Think Pair.... Share</i> (TPS).....	32
E. Pokok Bahasan Sistem Ekskresi pada Manusia.....	33
1. Pengertian Sistem Ekskresi Pada Manusia.....	33
2. Alat-Alat Ekskresi Pada Manusia.....	33
a. Kulit.....	33
b. Ginjal.....	34
c. Hati.....	35
d. Paru - Paru.....	35
3. Penyakit Pada Sistem Ekskresi dan Penanggulangannya.....	35
F. Penelitian Relevan.....	35

BAB III METODOLOGI PENELITIAN39-56

A. Pendekatan, Jenis dan Desain Penelitian.....	39
1. Pendekatan	39
2. Jenis Penelitian.....	39
3. Desain Penelitian.....	39
B. Lokasi Penelitian.....	40
C. Populasi dan Sampel Penelitian	41
1. Populasi.....	41
2. Sampel.....	42
D. Variabel Penelitian.....	43
E. Instrumen Penelitian dan Prosedur Penelitian.....	43
1. Instrumen Penelitian.....	43
a. Tes Hasil Belajar.....	43
b. Dokumentasi.....	44
2. Prosedur Penelitian.....	44
F. Validitas dan Reliabilitas Instrumen	45
a. Validitas Instrumen.....	45
b. Reliabilitas Instrumen	47
G. Teknik Analisis Data.....	48
1. Statistik Deskriptif.....	49
a. Membuat Tabel Distribusi Frekuensi.....	49
b. Rata-Rata (<i>Mean</i>).....	50
c. Standar Deviasi	50
d. Persentase (%) Nilai Rata-Rata.....	51
e. Kategorisasi.....	51
2. Statistik Inferensial.....	52
a. Uji Prasyarat.....	52
b. Uji Hipotesis.....	54

BAB IV HASIL PENELITIAN DAN PEMBAHASAN.....57-89

A. Hasil Observasi	57
1. Hasil Observasi Keterlaksanaan Sintaks Peserta Didik Kelas Eksperimen ₁ Menggunakan Model pembelajaran Kooperatif Tipe <i>Two Stay – Two Stray</i> (TS-TS)	57
2. Hasil Observasi Keterlaksanaan Sintaks Peserta Didik Kelas Eksperimen ₁ Menggunakan Model pembelajaran Kooperatif Tipe <i>Think Pair Share</i> (TPS)	58
B. Hasil Penelitian	61
1. Deskripsi Hasil Belajar Peserta Didik Kelas VIII MTs Negeri .. Gowa Menggunakan Model Pembelajaran Kooperatif Tipe <i>Two- Two Stray</i> (TS-TS)	62
2. Deskripsi Hasil Belajar Peserta Didik Kelas VIII MTs Negeri .. Gowa Menggunakan Model Pembelajaran Kooperatif Tipe <i>Think Pair Share</i> (TS-TS)	68
3. Perbandingan Hasil Belajar Peserta Didik Kelas VIII MTs Negeri Gowa dengan Menggunakan Model Pembelajaran Kooperatif Tipe <i>Two Stay – Two Stray</i> (TS-TS) dan <i>Think Pair Share</i> (TPS)	74
C. Pembahasan.....	80
1. Deskripsi Hasil Belajar Peserta Didik Kelas VIII MTs Negeri... Gowa Menggunakan Model Pembelajaran Kooperatif Tipe <i>Two- Two Stray</i> (TS-TS)	80
2. Deskripsi Hasil Belajar Peserta Didik Kelas VIII MTs Negeri... Gowa Menggunakan Model Pembelajaran Kooperatif Tipe <i>Think Pair Share</i> (TS-TS)	83
3. Perbandingan Hasil Belajar Peserta Didik Kelas VIII MTs Negeri Gowa dengan Menggunakan Model Pembelajaran Kooperatif Tipe <i>Two Stay – Two Stray</i> (TS-TS) dan <i>Think Pair Share</i> (TPS)	85

BAB V PENUTUP.....90-91

A. Kesimpulan..... 90

B. Saran..... 91

DAFTAR PUSTAKA 91-94

LAMPIRAN

RIWAYAT HIDUP

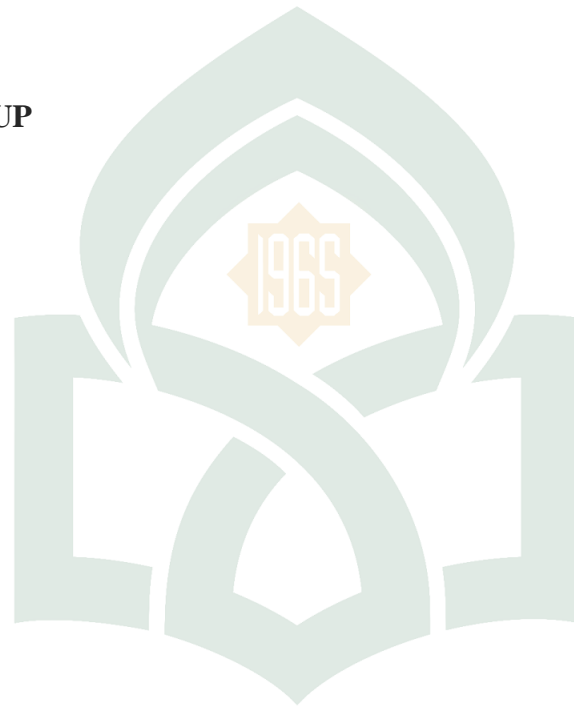

UNIVERSITAS ISLAM NEGERI
ALAUDDIN
M A K A S S A R

DAFTAR TABEL

Tabel 3.1	Desain Penelitian.....	40
Tabel 3.2	Populasi Didik Kelas VIII MTs Negeri Gowa.....	41
Tabel 3.3	Kriteria Koefisien Korelasi Validitas Instrumen.....	46
Tabel 3.4	Validitas Instrumen Soal <i>Posttest</i>	46
Tabel 3.5	Kriteria Koefisien Korelasi Reliabilitas Instrumen.....	48
Tabel 3.6	Reliabilitas Instrumen Soal <i>Posttest</i>	48
Tabel 4.1	Hasil Observasi keterlaksanaan Sintaks <i>Two Stay-Two Stray</i> (TS-TS) Kelas Eksperimen ₁	57
Tabel 4.2	Hasil Observasi keterlaksanaan Sintaks <i>Think Pair Share</i> (TPS) Kelas Eksperimen ₁	58
Tabel 4.3	Nilai Hasil <i>Posttest</i> pada Kelas Eksperimen ₁	62
Tabel 4.4	Distribusi Frekuensi dan Persentase <i>Posttest</i> Kelas Eksperimen ₁ ..	63
Tabel 4.5	Stándar Deviasi <i>Posttest</i> Kelas Eksperimen ₁	64
Tabel 4.6	Statistik Deskriptif Hasil Belajar Peserta Didik Kelas Eksperimen ₁	67
Tabel 4.7	Kategori Hasil Belajar Peserta Didik Kelas Eksperimen ₁	67
Tabel 4.8	Nilai Hasil <i>Posttest</i> pada Kelas Eksperimen ₂	68
Tabel 4.9	Distribusi Frekuensi dan Persentase <i>Posttest</i> Kelas Eksperimen ₂ ..	69
Tabel 4.10	Stándar Deviasi <i>Posttest</i> Kelas Eksperimen ₂	70
Tabel 4.11	Statistik Deskriptif Hasil Belajar Peserta Didik Kelas Eksperimen ₂	73
Tabel 4.12	Kategori Hasil Belajar Peserta Didik Kelas Eksperimen ₂	74

Tabel 4.13 Uji Normalitas Hasil *Posttest* Kelas Eksperimen₁ 75

Tabel 4.14 Uji Normalitas Hasil *Posttest* Kelas Eksperimen₂ 76



DAFTAR GAMBAR

- Gambar 4.1 Histogram Frekuensi *Posttest* pada Kelas Ekperimen₁ 66
- Gambar 4.2 Histogram Frekuensi *Posttest* pada Kelas Ekperimen₂ 73



ABSTRAK

Nama Penyusun : Ikram
NIM : 20500114055
Judul Skripsi : **Perbandingan Hasil Belajar Ipa Peserta Didik Yang Menggunakan Model Pembelajaran Kooperatif Tipe *Two Stay Two Stray* (TS-TS) dengan Tipe *Think Pair Share* (TPS) Kelas VIII Mts Negeri Gowa**

Penelitian ini merupakan penelitian eksperimen. Tujuan penelitian ini adalah untuk mengetahui perbandingan hasil belajar IPA peserta didik yang menggunakan model pembelajaran kooperatif tipe TS-TS dan tipe TPS pada Kelas VIII MTs Negeri Gowa .

Jenis penelitian ini adalah *quasi experimental* dengan desain *the nonequivalent posttest-only control grup design*. Populasi dalam penelitian ini adalah peserta didik kelas VIII MTs Negeri Gowa yang terbagi dalam 2 kelas kemudian dilakukan penentuan sampel adalah *sampling* jenuh. Instrumen yang digunakan dalam penelitian ini adalah tes hasil belajar yang diberikan setelah perlakuan atau *posttest*. Teknik analisis yang digunakan adalah analisis statistik deskriptif dan analisis statistik inferensial.

Berdasarkan hasil analisis deskriptif menunjukkan bahwa rata-rata hasil belajar peserta didik dengan model pembelajaran kooperatif tipe TS-TS adalah 12,43 berada pada kategori tinggi dengan persentase 50% sedangkan dengan model pembelajaran kooperatif tipe TPS berada pada kategori tinggi dengan persentase 46,875% serta nilai rata-rata 14,25. Selanjutnya, hasil analisis inferensial menunjukkan bahwa terdapat perbedaan yang signifikan antara hasil belajar IPA peserta didik yang diajar menggunakan model pembelajaran kooperatif tipe TS-TS dan TPS dimana dengan hasil perhitungan nilai $t_{Hitung} > t_{Tabel}$ ($2,6033 > 1,67$) yang berarti H_0 ditolak. Berdasarkan hasil penelitian tersebut dapat diketahui bahwa model pembelajaran kooperatif tipe TS-TS dan TPS dapat meningkatkan hasil belajar peserta didik kelas VIII MTs Negeri Gowa.

Kata kunci: hasil belajar IPA, model pembelajaran kooperatif tipe TS-TS, model pembelajaran kooperatif tipe TPS.

BAB I

PENDAHULUAN

A. Latar Belakang

Kehidupan yang dijalani manusia tentunya tidak lepas dari hal-hal yang berkaitan dengan pendidikan. Pendidikan tersebut dapat diperoleh dalam lingkungan formal misalnya sekolah maupun dalam lingkungan non formal misalnya dalam keluarga dan masyarakat.

Pendidikan pertama kali diperoleh oleh seorang anak berasal dari kedua orang tuanya, kedua orang tuanyalah yang memberikan bimbingan dan pengajaran untuk mengenali hal-hal yang terjadi disekitarnya. Karena keterbatasan ilmu yang dimiliki orang tua dan dengan alasan agar seorang anak mendapatkan pengetahuan yang lebih beragam, maka perlu bagi orang tua untuk menitipkan putra-putri mereka di lembaga pendidikan formal yakni sekolah. Jenjang sekolah yang harus ditempuh seorang anak secara berurutan yaitu TK, SD, SMP, SMA dan Perguruan Tinggi bahkan sebagian besar orang tua juga menitipkan anaknya di PAUD (Pendidikan Anak Usia Dini) sebelum masuk ke TK.

Pengertian pendidikan umumnya hanya diketahui sebagai usaha pemberian informasi dan pembinaan keterampilan saja. Tetapi tidak hanya disitu, pengertian pendidikan juga mencakup proses untuk memajukan budi pekerti (kekuatan batin, karakter) atau dengan kata lain pembinaan budi pekerti kearah yang lebih baik serta pembentukan pola pikir (intelekt) yang dewasa artinya dapat memutuskan sesuatu perkara dengan pikiran yang jernih sehingga tercapai pola hidup social yang baik di kehidupan yang mendatang.¹ Selain itu yang tak kalah pentingnya dari pendidikan

¹ Juliana Luvi Sabrina Padang & Elly Djulia, "Perbedaan Hasil Belajar Siswa Melalui Penerapan Metode Two Stay Two Stray dengan Think Pair Share Tentang Sistem Peredaran Darah

yaitu agar peserta didik sebagai generasi penerus menjadi seorang yang mengabdikan hidupnya hanya kepada Allah semata.

Pendidikan dalam arti luas mencakup seluruh proses hidup dan segenap bentuk interaksi individu dengan lingkungannya dalam rangka mewujudkan dirinya sesuai dengan tahapan tugas perkembangannya secara optimal sehingga ia mencapai suatu taraf kedewasaan tertentu.² Melalui proses pendidikan, peserta didik berinteraksi dengan lingkungan untuk mengembangkan segenap potensi yang dimilikinya agar mencapai suatu taraf kedewasaan yang diharapkan.

Pengertian pendidikan yang disebutkan diatas selaras dengan pengertian pendidikan dalam pasal 1 ayat 1 Undang-undang Republik Indonesia Nomor 20 Tahun 2003 yang menyatakan bahwa:

Pendidikan adalah usaha sadar dan terencana untuk mewujudkan suasana belajar dan proses pembelajaran agar peserta didik secara aktif mengembangkan potensi dirinya untuk memiliki kekuatan spiritual keagamaan, pengendalian diri, kepribadian, kecerdasan, akhlak mulia, serta keterampilan yang diperlukan dirinya, masyarakat, bangsa, dan Negara.³

Selain itu, fungsi dan tujuan pendidikan nasional juga telah diatur dalam pasal 3 Undang-Undang Republik Indonesia Nomor 20 Tahun 2003 bahwa:

Pendidikan nasional berfungsi mengembangkan kemampuan dan membentuk watak serta peradaban sebenarnya untuk mencerdaskan kehidupan bangsa, bertujuan untuk berkembangnya potensi peserta didik agar menjadi manusia yang beriman dan bertakwa kepada Tuhan Yang Maha Esa, berakhlak mulia,

Pada Manusia di Kelas VIII SMPN 2 Pancur Batu”, *Jurnal Pelita Pendidikan*, Vol. 4, no.1 (Maret 2016) www.jurnal.unimed.ac.id/.(Diakses 13 Juli 2017).

² Abin Syamsuddin Makmun, *Psikologi Pendidikan: Perangkat Sistem Pengajaran Modul* (Cet. IX; Bandung: PT Remaja Rosdakarya, 2007), h. 22.

³ Republik Indonesia, *Undang-Undang Republik Indonesia Nomor 20 Tahun 2003 Tentang Sistem Pendidikan Nasional* (Cet. I; Jakarta: BP Panca Usaha, 2003), h. 4.

berilmu, cakap, kreatif, mandiri, dan menjadi warga negara yang demokratis serta bertanggung jawab.⁴

Diamanatkan oleh undang-undang agar peserta didik didorong untuk aktif mengembangkan potensi dirinya dengan cara mewujudkan suasana belajar dan proses pembelajaran yang direncanakan dan diusahakan secara sadar oleh guru disekolah. Dengan demikian, pendidikan secara nasional diarahkan pada usaha mewujudkan suasana belajar dan proses pembelajaran yang optimal untuk mengembangkan potensi peserta didik.

Pendidikan adalah hak semua orang tanpa terkecuali. Tiap manusia berhak atas pendidikan yang layak agar tidak menjadi bodoh, miskin dan diperbudak. Pendidikan dipilih sebagai alternatif utama pengembangan budaya dan karakter bangsa, karena pendidikan merupakan sarana dalam membangun generasi baru bangsa. Melalui pendidikan diharapkan dapat terwujudnya peningkatan kualitas generasi muda bangsa yang mampu meminimalisasi penyebab berbagai permasalahan budaya dan karakter bangsa.⁵

Seiring berkembangnya zaman dan semakin canggihnya teknologi, pendidikanpun dipandang sebagai sesuatu yang sangat penting untuk pembangunan dan kemajuan bangsa, karena tanpa adanya pendidikan generasi muda tidak akan berkembang, sementara peningkatan kemajuan suatu bangsa berada di tangan generasi muda.

⁴ Republik Indonesia, *Undang-Undang Republik Indonesia Nomor 20 Tahun 2003 Tentang Sistem Pendidikan Nasional* (Cet. I; Jakarta: BP Panca Usaha, 2003), h. 5.

⁵ Nanik Rubiyanto, *Strategi Pembelajaran Holistik di Sekolah* (Cet. I ; Jakarta : Prestasi Pustaka, 2010), h.8.

Islam memerintahkan umat manusia untuk mendapatkan ilmu karena Allah akan meninggikan kedudukan orang yang berilmu, firman Allah Swt. dalam Q.S.Al-Mujadilah/58: 11 :

... يرفع الله الذين امنوا منكم والذين أوتوا العلم درجات ... (المجادلة: ١١)

Terjemahan:

“...Allah akan mengangkat (derajat) orang-orang yang beriman di antaramudan orang-orang yang diberi ilmu beberapa derajat. Dan Allah Maha Teliti apa yang kamu kerjakan”.⁶

Ayat tersebut menjelaskan bahwa manusia yang memiliki ilmu akan memperoleh derajat yang lebih tinggi, dengan berilmu manusia dapat menciptakan kemajuan bangsa. Begitu utamanya pendidikan sehingga harus diutamakan dalam pembangunan bangsa, dan hal tersebut berarti bahwa diperlukan tingkat pendidikan yang baik agar tercipta generasi pendidikan yang cerdas, damai, terbuka, demokratis dan kompetitif.

Selain itu pentingnya pendidikan juga tercantum dalam Al-Qur'an surah At-Taubah (9) ayat 122, yang berbunyi:

﴿ وَمَا كَانَ الْمُؤْمِنُونَ لِيَنْفِرُوا كَافَّةً فَلَوْلَا نَفَرَ مِنْ كُلِّ فِرْقَةٍ مِّنْهُمْ طَائِفَةٌ لِّيَتَفَقَّهُوا فِي الدِّينِ وَلِيُنذِرُوا قَوْمَهُمْ إِذَا رَجَعُوا إِلَيْهِمْ لَعَلَّهُمْ يَحْذَرُونَ ﴾

Terjemahan:

“Tidak sepatutnya bagi mukminin itu pergi semuanya (ke medan perang). Mengapa tidak pergi dari tiap-tiap golongan diantara mereka beberapa orang untuk memperdalam pengetahuan mereka tentang agama dan untuk memberi

⁶ Departemen Agama Republik Indonesia, *Al-Qur'an dan Terjemahannya* (Ed. Revisi; Jakarta : CV Toha Putra, 1989), h.343.

peringatan kepada kaumnya apabila mereka telah kembali kepadanya, supaya mereka itu dapat menjaga dirinya.”⁷

Ayat diatas menjelaskan bahwa menuntut ilmu merupakan salah satu bentuk perjuangan yang wajib dilakukan bagi setiap muslim. Melalui pendidikan, ilmu yang bermanfaat akan diperoleh dan tentunya akan menjadi bekal yang sangat bermanfaat untuk masa depan. Diharapkan pula, melalui pendidikan peserta didik dapat mengembangkan seluruh potensi yang telah dianugerahkan Allah swt kepadanya.

Sekolah adalah wadah yang tepat untuk mengembangkan potensi yang dimiliki oleh peserta didik. Di sekolah, peserta didik akan mendapatkan berbagai macam pengalaman yang berguna untuk mengembangkan potensi yang dimilikinya. Perkembangan peserta didik dapat dilihat dari hasil belajar yang diperolehnya.

Dalam pembelajaran yang terjadi di sekolah atau khususnya dikelas, guru adalah pihak yang paling bertanggung jawab atas hasilnya. Dengan demikian, guru patut dibekali dengan evaluasi sebagai ilmu yang mendukung tugasnya, yakni mengevaluasi hasil belajar peserta didik. Dalam hal ini, guru bertugas mengukur apakah peserta didik sudah menguasai ilmu yang dipelajari oleh peserta didik atas bimbingan guru sesuai dengan tujuan yang dirumuskan.⁸

Pembelajaran yang efektif merupakan salah satu faktor yang mendukung terwujudnya keberhasilan dalam suatu pembelajaran. Kemampuan, minat, motivasi dan keaktifan belajar merupakan faktor internal yang mempengaruhi pembelajaran yang efektif, sedangkan model, media dan sarana pendukung pembelajaran merupakan faktor eksternal yang mempengaruhi pembelajaran yang efektif.⁹ Secara

⁷ Ahmad Mustafa Al Marafagi, *Tafsir Al-Maragi* (Semarang: CV. Toha Putra, 1993), h. 83.

⁸ Suharsimi Arikunto, *Dasar-dasar evaluasi Pendidikan*, (Jakarta: PT.Bumi Aksara,2013), h.

4.

⁹ Purwanto, *Psikologi Pendidikan*, (Bandung: Rosdakarya, 2004), h. 107.

ideal, proses pembelajaran pada satuan pendidikan diselenggarakan secara interaktif, inspiratif menyenangkan, menantang dan memotivasi peserta didik untuk berpartisipasi secara aktif untuk menuangkan seluruh bakat dan minatnya.¹⁰

Guru adalah salah satu komponen dalam proses pembelajaran yang sangat penting dalam pencapaian tujuan pembelajaran, karena guru memindai secara langsung mempengaruhi, memelihara, membimbing, dan meningkatkan kecerdasan dan keterampilan peserta didik. Tujuan pembelajaran akan tercapai jika proses belajar peserta didik mendapatkan pengetahuan dan pengalaman belajar yang berarti, yang mampu melibatkan peserta didik aktif dan optimal. Berdasarkan hal itu, guru dituntut memiliki pengetahuan tentang strategi-strategi pembelajaran yang cocok untuk diterapkan di kelas-kelas tertentu sehingga tercipta proses pembelajaran yang efektif dan efisien.¹¹ Kenyataan menunjukkan bahwa proses belajar mengajar sebagai proses komunikasi yang tidak selamanya dapat berhasil sebagaimana yang diharapkan. Diantara masalah-masalah pendidikan yang memerlukan perhatian adalah masalah kualitas dan kuantitas, masalah relevansi dan efektivitas pendidikan. Penanggulangan masalah-masalah kependidikan tersebut, pemerintah dalam hal ini Kementerian Pendidikan dan Kebudayaan telah melakukan berbagai usaha yang hamper mencakup semua komponen pendidikan antara lain pembaharuan kurikulum, proses belajar mengajar, peningkatan kualitas guru dan usaha-usaha lain yang berkenaan dengan kualitas pendidikan.¹²

¹⁰ Dadang Sukirman, *Microteaching* (Cet. I; Jakarta: Direktorat Jenderal Pendidikan Islam Departemen Agama RI, 2009), h. 120.

¹¹ Mahmud Alpusari dan Riki Apriyandi Putra, "The Application of Cooperative Learning Think Pair Share (TPS) Model to Increase the Process Science Skills in Class IV Elementary School Number 81 Pekanbaru City" *International Journal of Science and Research (IJSR)*, Vol. 4, no.4 (April 2015). (online) www.ijsr.net. (Diakses 13 Juli 2017)

¹² Nasution S., *Berbagai Pendekatan dalam Proses Belajar Mengajar* (Cet. X; Jakarta: Bumi Aksara), h.4.

Pemilihan dan penggunaan model pembelajaran yang tepat dalam proses pembelajaran dapat meningkatkan motivasi dan semangat belajar peserta didik sehingga hasil belajar peserta didik dapat meningkat. Tetapi pada sebagian besar guru dalam kegiatan pembelajarannya masih menggunakan model pembelajaran yang konvensional (*Direct Instruction*) yaitu dengan ceramah atau memberikan informasi saja. Pembelajaran konvensional yang mengedepankan interaksi satu arah yang dapat menyebabkan cara berpikir peserta didik menjadi pasif sehingga materi yang disampaikan kurang dapat dipahami oleh peserta didik secara menyeluruh, menjadikan suasana pembelajaran yang membosankan dan akibatnya aktivitas peserta didik pada saat pembelajaran secara langsung maupun tidak langsung berpengaruh terhadap pencapaian hasil belajar peserta didik, sehingga pembelajaran konvensional belum mampu mencapai tujuan pendidikan yang maksimal.

Hal ini sesuai dengan pendapat yang dikemukakan oleh Slameto (2013) dalam bukunya “Belajar dan Faktor-faktor yang Mempengaruhinya” bahwa strategi mengajar memang mempengaruhi minat belajar peserta didik, misalnya metode yang digunakan pendidik kurang baik atau monoton, maka akibatnya peserta didik tidak semangat dalam belajar, dan minat untuk belajarpun akan menjadi rendah.¹³

Salah satu hal yang diduga dapat mengembangkan kemampuan dan keaktifan peserta didik dalam proses pembelajaran adalah pembelajaran yang berpusat pada peserta didik. Indonesia menerapkan Kurikulum 2013 sejak tahun ajaran 2013/2014. Kurikulum 2013 menyarankan setiap pembelajaran menggunakan pendekatan saintifik, termasuk untuk pembelajaran IPA. Pembelajaran saintifik berpusat pada peserta didik. Pendekatan ilmiah dalam pembelajaran meliputi, mencari informasi

¹³ Slameto, *Belajar & Faktor-Faktor yang Mempengaruhinya* (Cet. VI; Jakarta: Rineka Cipta, 2013), h. 9.

dengan cara mengamati, bertanya kepada pendidik ataupun teman sebaya, melakukan percobaan, kemudian mengolah data atau informasi yang telah diperoleh, dilanjutkan dengan menganalisis, menalar, kemudian menyimpulkan, dan mencipta.¹⁴

Pembelajaran IPA khususnya biologi sangat diperlukan adanya model pembelajaran yang tepat yang dapat melibatkan siswa seoptimal mungkin baik secara intelektual maupun emosional karena pada pembelajaran biologi menekankan pada keterampilan proses. Oleh karena itu, seorang guru perlu menerapkan suatu model pembelajaran yang dapat membantu peserta didik dalam memahami materi yang diajarkan dan meningkatkan prestasi belajarnya.

Mengembangkan model pembelajaran yang efektif, setiap guru harus memiliki pengetahuan yang memadai berkenaan dengan konsep dan cara-cara mengimplementasikan model-model pembelajaran dalam proses pembelajaran. Model pembelajaran yang efektif memiliki keterkaitan dengan tingkat pemahaman guru terhadap perkembangan dan kondisi peserta didik di kelas.¹⁵

Salah satu model pembelajaran yang dapat diterapkan guru untuk memancing peserta didik lebih aktif dan meningkatkan minat dan motivasi belajar siswa adalah model pembelajaran kooperatif (*Cooperatif Learning*). Model pembelajaran kooperatif merupakan salah satu model pembelajaran yang menampilkan siswa bekerja dalam kelompok. Terdapat beberapa tipe dari model pembelajaran kooperatif, antara lain tipe *Two Stay- Two Sray* (TS-TS) dan *Think Pair Share* (TPS). Pembelajaran TS-TS memberikan kesempatan kepada kelompok untuk berbagi pengetahuan dan pengalaman dengan kelompok lain, dimana ada dua anggota

¹⁴ Misykat Malik Ibrahim, *Implementasi Kurikulum 2013*(Makassar : Alauddin University Press,2014), h.85.

¹⁵ Aunurrahman, *Belajar dan Pembelajaran* (Cet. II; Bandung: Alfabeta, 2009), h. 140.

kelompok yang tinggal dan ada dua anggota kelompok yang bertamu.¹⁶ Pembelajaran TPS merangsang aktivitas berpikir siswa secara berpasangan dan berbagi pengetahuan kepada peserta didik lainnya.¹⁷

Selain itu, model pembelajaran kooperatif juga termasuk model pembelajaran yang disarankan untuk diterapkan bersama-sama dengan pembelajaran saintifik karena pembelajaran kooperatif dan pembelajaran saintifik sama-sama berpusat pada peserta didik. Inti dari pembelajaran kooperatif adalah peserta didik belajar dan bekerja sama dalam kelompok kecil secara berkelompok yang anggotanya terdiri dari minimal empat sampai dengan enam orang dengan struktur kelompok yang bersifat heterogen.¹⁸ Salah satu bentuk kerja samanya adalah adanya komunikasi antar anggota yang mengungkapkan ide-ide, sehingga pembelajaran kooperatif ini dapat memfasilitasi peserta didik untuk mengembangkan kemampuan dan meningkatkan daya ingat sehingga hasil belajarnya juga meningkat.

Studi pendahuluan yang dilakukan di Madrasah Tsanawiyah Negeri Gowa, ditemukan beberapa masalah pembelajaran yang berkaitan dengan penerapan model pembelajaran. Pada observasi yang dilakukan oleh peneliti dengan mewawancarai guru IPA dalam hal ini Ibu Nurmaini, S.Pd, dan melalui pengamatan secara langsung, didapati bahwa hasil belajar peserta didik masih minim (hanya berkisar pada nilai 40-50) terlihat dengan masih banyaknya peserta didik yang mengalami remedial setelah ulangan harian. Berdasarkan pengamatan secara langsung peneliti saat guru mata pelajaran menyampaikan materi di depan kelas, terlihat guru

¹⁶ Karunia Eka Lestari dan Mokhammad Ridwan Yudhanegara, *Penelitian Pendidikan Matematika* (Bandung : Reflika Aditama, 2015), h.51.

¹⁷ Karunia Eka Lestari dan Mokhammad Ridwan Yudhanegara, *Penelitian Pendidikan Matematika*, h.52.

¹⁸ Rusman, *Model-Model Pembelajaran* (Jakarta: PT Raja Grafindo Persada, 2016), h.202.

menyampaikan materi pembelajaran menggunakan metode ceramah dengan media *slide power point* dimana pada keadaan ini proses pembelajaran masih berpusat pada guru saja. Guru lebih aktif menyampaikan materi meskipun kadangkala guru juga memberikan beberapa pertanyaan yang tujuannya agar peserta didik dapat aktif menyampaikan pendapatnya. Tetapi yang terlihat adalah hanya peserta didik yang duduk di kursi paling depan yang lebih dominan memberikan tanggapan berupa pertanyaan dan jawaban kepada gurunya. Dan didepan belakang terlihat kurang bersemangat mengikuti pembelajaran. Hal ini juga disebabkan karena pemilihan model pembelajaran yang kurang tepat diterapkan dikelas tersebut. Selain itu, Guru IPA pada kelas VIII MTs Negeri Gowa ini juga mengatakan bahwa sebelumnya telah diterapkan beberapa model pembelajaran seperti diskusi dan presentase makalah, namun tetap saja hanya beberapa orang peserta didik yang mendapatkan nilai dengan Kriteria Ketuntasan Minimal (KKM). Nilai KKM yang ditetapkan adalah 72 sedangkan rata-rata peserta didik memperoleh nilai dibawah nilai KKM bahkan juga masih terdapat peserta didik yang memperoleh nilai dibawah 50..

Didasarkan pada bentangan latar belakang di atas, peneliti merasa perlu untuk mengujicobakan model pembelajaran kooperatif tipe *Two Stay Two Stray* dengan kooperatif tipe *Think Pair Share* pada kelas VIII MTs Negeri Gowa, dan membandingkan hasil belajar peserta didik menggunakan kedua model tersebut.

B. Rumusan Masalah

Berdasarkan latar belakang masalah diatas maka penulis merumuskan beberapa masalah yang dianggap perlu untuk dikaji lebih lanjut, sebagai berikut:

1. Bagaimana hasil belajar IPA peserta didik yang menggunakan model pembelajaran kooperatif tipe *Two Stay Two Stray* (TS-TS) kelas VIII MTs Negeri Gowa?
2. Bagaimana hasil belajar IPA peserta didik yang menggunakan model pembelajaran kooperatif tipe *Think Pair Share* (TPS) kelas VIII MTs Negeri Gowa?
3. Adakah perbedaan hasil belajar IPA peserta didik antara kelompok yang diajar menggunakan model pembelajaran kooperatif tipe *Two Stay Two Stray* (TSTS) dengan model pembelajaran kooperatif tipe *Think Pair Share* (TPS) kelas VIII MTs Negeri Gowa?

C. Hipotesis

Hipotesis diartikan sebagai suatu jawaban sementara terhadap rumusan masalah penelitian, dimana rumusan masalah penelitian telah dinyatakan dalam bentuk kalimat pertanyaan.¹⁹ Hipotesis juga dapat diartikan sebagai suatu teori yang dinyatakan dalam bentuk pernyataan yang dapat diuji secara formal dan jelas. Serta, untuk mengujinya harus didasarkan pada verifikasi empiris atau verifikasi eksperimental.²⁰

¹⁹ Sugiyono, *Metode Penelitian Pendidikan (pendekatan kuantitatif, kualitatif dan R&D)* (Bandung: Alfabeta, 2001), h. 96.

²⁰ Tantang Ary Gumanti, Yunidar dan Syahrudin, *Metode Penelitian Pendidikan* (Jakarta: Mitra Wacana Media, 2016), h. 164.

Hipotesis penelitian didasarkan pada rumusan masalah dan dinyatakan bahwa “terdapat perbedaan hasil belajar biologi antara kelompok peserta didik yang diajar menggunakan model pembelajaran kooperatif tipe *Two Stay Two Stray* (TS-TS) dengan model pembelajaran kooperatif tipe *Think Pair Share* (TPS) pada peserta didik kelas VIII MTs Negeri Gowa”.

D. Definisi Operasional Variabel

Menghindari terjadinya penafsiran yang keliru dari pembaca dan agar lebih memudahkan pemahaman terhadap makna yang terkandung dalam topic penelitian ini maka penulis mengemukakan beberapa definisi yang dianggap penting sebagai berikut:

1. Model Pembelajaran Kooperatif tipe *Two Stay- Two Stray* (TS-TS)

Model pembelajaran kooperatif tipe *Two Stay- Two Stray* (TS-TS) adalah salah satu tipe dari pembelajaran kooperatif yang memberi kesempatan kepada sebagian anggota kelompok untuk bertamu ke kelompok lain untuk mengetahui hasil kerja kelompok tersebut, serta memberi kesempatan kepada sebagian anggota kelompok yang lain untuk tetap tinggal di kelompoknya untuk membagikan hasil kerja kelompoknya kepada kelompok lain yang datang bertamu di kelompoknya.

2. Model Pembelajaran Koopertif tipe *Think Pair Share* (TPS)

Model pembelajaran koopertif tipe *Think Pair Share* (TPS) adalah salah satu tipe dari pembelajaran kooperatif yang memberi kesempatan kepada peserta didik untuk bekerja secara individu, kemudian berdiskusi secara berpasangan, dan dilanjutkan dengan berdiskusi kelompok yang terdiri atas empat orang.

3. Hasil Belajar Biologi

Hasil belajar biologi yang dimaksud peneliti adalah skor yang dicapai oleh peserta didik kelas VIII MTs Negeri Gowa Kabupaten Gowa setelah diberi tes, yang telah mengikuti suatu proses belajar mengajar dalam rentang waktu tertentu dengan menggunakan model pembelajaran kooperatif tipe *Two Stay Two Stray* (TS-TS) dan *Think Pair Share* (TPS)

4. Pokok Bahasan

Pokok bahasan yang diangkat pada penelitian ini adalah “Sistem Ekskresi Pada Manusia”

E. Tujuan Penelitian

Berdasarkan rumusan masalah diatas maka tujuan penulis melakukan penelitian ini adalah:

1. Mengetahui hasil belajar IPA kelompok peserta didik yang menggunakan model *Two Stay Two Stray* (TS-TS) pada peserta didik kelas VIII MTs Negeri Gowa.
2. Mengetahui hasil belajar IPA kelompok peserta didik yang menggunakan model *Think Pair Share* (TPS) pada peserta didik kelas VIII MTs Negeri Gowa.
3. Mengetahui perbedaan hasil belajar IPA antara kelompok peserta didik yang diajar menggunakan model pembelajaran kooperatif tipe *Two Stay Two Stray* (TS-TS) dengan model pembelajaran kooperatif tipe *Think Pair Share* (TPS) pada peserta didik kelas VIII MTs Negeri Gowa.

F. Manfaat Penelitian

Hasil Penelitian ini mempunyai beberapa manfaat antara lain:

1. Manfaat Teoretis

Dijadikan sebagai sumbangsih teoretis yaitu sebagai bahan rujukan untuk pengembangan ilmu dan teori-teori pembelajaran, serta bahan informasi bagi pengembangan penelitian selanjutnya.

2. Manfaat Praktis

- a. Bagi sekolah; memberikan informasi dalam upaya penyempurnaan dan peningkatan kualitas pembelajaran, terkhusus pembelajaran biologi.
- b. Bagi guru; sebagai bahan masukan khususnya guru bidang studi biologi dalam menerapkan pembelajaran yang dapat melibatkan semua peserta didik dalam menyelesaikan permasalahan yang diberikan.
- c. Bagi peserta didik; penerapan model pembelajaran TSTS dan TPS, peserta didik diharapkan dapat lebih aktif dalam proses pembelajaran di kelas.
- d. Bagi peneliti; dapat menambah pengetahuan dan pengalaman dalam mengajar.

BAB II

TINJAUAN TEORETIS

A. Hasil Belajar

Belajar merupakan salah satu proses yang dilakukan seseorang untuk memperoleh suatu perubahan tingkah laku yang baru secara keseluruhan sebagai hasil pengalamannya sendiri dalam berinteraksi dengan lingkungannya.²¹ Sedangkan menurut Skinner belajar adalah suatu proses adaptasi (penyesuaian tingkah laku) yang berlangsung secara progresif.²² Dengan demikian belajar merupakan suatu proses memperoleh perubahan tingkah laku yang baru melalui kegiatan pembelajaran.

Para pakar pendidikan memiliki pandangan tersendiri mengenai pengertian belajar dan pembelajaran. Namun pandangan atau pemikiran yang dikemukakan memiliki prinsip yang sama yaitu setiap manusia melakukan proses untuk berusaha memperoleh kepandaian dan ilmu yang bermanfaat.²³

Rangkaian interaksi antara guru dan peserta didik dalam proses pembelajaran berdampak terhadap hasil belajar. Peserta didik dan guru memiliki keterkaitan yang berpengaruh terhadap hasil belajar yang ingin dicapai. Hasil belajar adalah keadaan individu yang mampu menguasai hubungan antara berbagai informasi dengan apa yang telah diperolehnya mengenai proses belajar. Hasil belajar juga mengenai keadaan yang dapat memahami, menguasai dan menerapkan pengalaman dari proses belajarnya.²⁴

²¹ Slameto, *Belajar dan Faktor-Faktor yang Mempengaruhinya* (Cet.III; Jakarta: PT. Rineka Cipta, 1995), h. 2.

²² Muhibbin Syah, *Psikologi Pendidika*. (Jakarta: PT Grafindo Persada, 2003), h. 64.

²³ Departemen Pendidikan Nasional, *Kamus Besar Bahasa Indonesia*, Edisi IV (Cet. I; Jakarta: Gramedia Pustaka Utama, 2008), h. 22.

²⁴ Suci Wulan Sari, "Pengaruh Model Pembelajaran dan Tipe Kepribadian Hasil Belajar Fisika pada Siswa SMP Swasta di Kecamatan Medan Area", *Jurnal Tabularasa PPS UNIMED*, vol. 9 no. 1 (Juni 2012), h.35.<http://digilib.unimed.ac.id/pengaruh-model-pembelajaran-dan-tipe-kepribadian->

Hasil belajar memiliki peran penting dalam proses pembelajaran. Proses penilaian hasil belajar dapat memberikan informasi kepada guru tentang kemajuan siswa dalam upaya mencapai tujuan pembelajaran melalui kegiatan belajar.²⁵ Hasil belajar merupakan perubahan tingkah laku yang dialami oleh peserta didik kearah yang lebih baik, seperti dari yang tidak tahu menjadi tahu, dari yang tidak sopan menjadi sopan. Hasil belajar tersebut dapat diukur dan diamati dalam perubahan sikap, pengetahuan dan psikomotorik dari peserta didik.²⁶

Hasil belajar akan meningkat jika motivasi untuk belajar juga bertambah. Kuat lemahnya motivasi belajar seseorang turut mempengaruhi keberhasilan belajar. Oleh sebab itu, motivasi belajar harus dusahakan, terutama yang berasal dari dalam diri dengan cara senantiasa memikirkan masa depan yang penuh dengan tantangan dan harus dihadapi untuk mencapai cita-cita. Senantiasa memasang tekad bulat dan selalu optimis bahwa cita-cita dapat dicapai dengan cara belajar.²⁷ Motivasi belajar siswa selama proses pembelajaran dapat dilihat dari kegigihan siswa yang tidak mudah berkecil hati dalam mengatasi berbagai kesulitan.²⁸

terhadap-hasil-belajar-fisika-pada-siswa-smp-swasta-di-kecamatan-medan-area-23923.html. (Diakses 15 juli 2017).

²⁵ Kholilah Amriani Harahap dan Edy Surya, “Aplication Cooperative Learning Model With Type Of Two Stay Two Stray Two Improve Result Of Mathematics Teaching”, *International Journal of Sciences: Basic and Applied Research (IJSBAR)*, Vol. 33, No 2 (2017). <http://gssrr.org/index.php?journal=JournalOfBasicAndApplied> (Diakses 15 juli 2017).

²⁶ Hamalik, *Proses Belajar Mengajar*, (Bandung: Bumi Aksara, 2006), h. 32.

²⁷ Syaiful Bahri Djamarah. *Psikologi Belajar* (Cet. I; Jakarta: Rineka Cipta, 2002), h. 166-167.

²⁸ Augusta Effendi, Budi Eko Soetjipto & Utami Widiati, “The Implementation of Cooperative Learning Model Tsts and Carousel Feedback to Enhance Motivation and Learning Outcome for Social Studie”, *Journal of Research & Method in Education (IOSR-JRME)*. Vol. 6, no. 3 (Mei-Juni 2016). (online). www.iosrjournals.org. (Diakses 15 Juli 2017).

Penilaian hasil belajar bertujuan melihat kemajuan belajar peserta didik dalam hal penguasaan materi pembelajaran yang telah dipelajarinya sesuai dengan tujuan-tujuan yang telah ditetapkan:

1. Sasaran penilaian. Sasaran atau objek evaluasi hasil belajar adalah perubahan tingkah laku yang mencakup bidang kognitif, afektif, dan psikomotor secara seimbang. Masing-masing bidang terdiri dari sejumlah aspek. Aspek-aspek tersebut sebaiknya dapat diungkapkan melalui penilaian tersebut. Dengan demikian dapat diketahui tingkah laku mana yang sudah dikuasai oleh peserta didik dan penyempurnaan program pembelajaran selanjutnya.
2. Alat penilaian. Penggunaan alat penilaian hendaknya komprehensif meliputi tes dan bukan tes sehingga diperoleh gambaran hasil belajar yang objektif. Demikian juga penggunaan tes sebagai alat penilaian tidak hanya membiasakan diri dengan tes obyektif dapat diimbangi dengan tes essay. Sebaliknya kelemahan tes essay dapat ditutupi dengan tes obyektif. penilaian hasil belajar hendaknya dilakukan secara berkesinambungan agar diperoleh hasil yang menggambarkan kemampuan peserta didik yang sebenarnya disamping sebagai alat untuk meningkatkan motivasi belajarnya.
3. Prosedur penilaian tes. Penilaian hasil belajar dilaksanakan dalam bentuk formatif dan sumatif. Penilaian formatif dilakukan pada setiap penilaian berlangsung, yakni pada ahir pembelajaran. Tujuannya untuk memperbaiki proses pembelajaran selanjutnya dan meningkatkan motivasi dan usaha belajar peserta didik. Penilaian sumatif biasanya dilakukan pada ahir suatu program atau pada

pertengahan program. Penilaian bisa dilakukan melalui pertanyaan secara tertulis baik tes essay atau tes obyektif.²⁹

Hasil belajar peserta didik dioperasionalkan dalam bentuk indikator berupa nilai rapor, indeks prestasi studi, angka kelulusan, dan predikat keberhasilan. Sehingga dapat dikatakan bahwa hasil belajar merupakan kemampuan actual yang dapat diukur yang terdiri dari penguasaan ilmu pengetahuan, sikap dan keterampilan, serta nilai-nilai yang dicapai oleh peserta didik sebagai hasil dari kegiatan belajar.³⁰

B. Model Pembelajaran

1. Pengertian Model Pembelajaran

Kurikulum 2013 lebih mengacu pada dimensi pedagogik modern dalam pengembangan pembelajaran semua mata pelajaran yang terdiri atas menggali informasi melalui kegiatan mengamati, bertanya, percobaan, kemudian mengolah data atau informasi yang diperoleh, menyajikan data atau informasi, dilanjutkan dengan menganalisis, menalar, kemudian menyimpulkan dan mencipta.³¹ Berdasarkan hal tersebut maka dalam penerapan proses pembelajaran juga dibutuhkan pemilihan model pembelajaran yang tepat untuk tercapainya tujuan dari pengembangan kurikulum.

Pengertian model merujuk pada suatu struktur secara konseptual yang telah berhasil dikembangkan dalam suatu bidang, dan sekarang diterapkan terutama untuk membimbing penelitian dan berpikir dalam bidang lain, biasanya dalam bidang yang belum begitu berkembang. Untuk model pembelajaran sendiri merujuk pada suatu

²⁹ Salehuddin Yasin, *Pengelolaan pembelajaran*, (Makassar: Alauddin Press, 2010), h.165-166

³⁰ Subroto, *Proses Belajar Mengajar di Sekolah*, (Cet. I; Jakarta: PT. Rineka Cipta, 2002) h. 28.

³¹ Misykat Malik Ibrahim, *Implementasi Kurikulum 2013*,h.85.

kerangka konseptual yang melukiskan prosedur secara sistematis dalam mengorganisasikan pengalaman belajar untuk mencapai tujuan belajar tertentu dan berfungsi sebagai pedoman bagi para perancang pembelajaran dan para pengajar dalam merencanakan dan melaksanakan aktivitas pembelajaran.³²

Model Pembelajaran adalah suatu perencanaan atau suatu pola yang digunakan sebagai pedoman dalam merencanakan pembelajaran di kelas atau pembelajaran dalam tutorial. Model Pembelajaran mengacu pada pendekatan pembelajaran yang akan digunakan, termasuk didalamnya tujuan-tujuan pengajaran, tahap-tahap dalam kegiatan pembelajaran, lingkungan pembelajaran dan pengelolaan kelas.³³ Adapun Soekamto (dalam Nurulwati, 2000: 10) mengemukakan maksud dari model pembelajaran adalah kerangka konseptual yang melukiskan prosedur yang sistematis dalam mengorganisasikan pengalaman belajar untuk mencapai tujuan belajar tertentu, dan berfungsi sebagai pedoman bagi para perancang pembelajaran dan para pengajar dalam merencanakan aktivitas pembelajaran.³⁴ Hal ini berarti model pembelajaran memberikan kerangka dan arah bagi guru untuk mengajar.

Model pembelajaran adalah suatu dasar dalam suatu hal yang menjadi dasar yang merupakan hasil dari penurunan teori psikologi pendidikan dan teori belajar yang dirancang sedemikian rupa berdasarkan kajian terhadap penimplementasian kurikulum serta implikasinya pada tingkat operasional di dalam proses pembelajaran. Model pembelajaran juga diartikan sebagai dasar yang digunakan dalam penyusunan

³² Milan Rianto, *Pendekatan Strategi dan Model Pembelajaran* (Cet. I; Malang: Departemen Pendidikan Nasional Direktorat Jenderal Peningkatan Mutu Pendidikan Tenaga Kependidikan, 2006), h. 7.

³³ Trianto, *Model Pembelajaran Terpadu Dalam Teori dan Praktek* (Cet. I; Jakarta: Prestasi Pustaka Publisher, 2007), h. 1.

³⁴ Aris Shoimin, *68 Model Pembelajaran Inovatif dalam Kurikulum 2013* (Cet. I Yogyakarta: Ar-Ruzz Media, 2014), h.23.

kurikulum, menetapkan materi pembelajaran, serta sebagai pedoman bagi guru di dalam kelas.³⁵ Model pembelajaran merupakan perencanaan terhadap pola yang digunakan sebagai landasan untuk merencanakan proses belajar mengajar di kelas atau proses pembelajaran dalam bentuk tutorial dan untuk menentukan alat-alat pembelajaran termasuk di dalamnya buku-buku, film, komputer, kurikulum, dan lain-lain.³⁶ Menurut Arends, model pembelajaran mengikut pada pendekatan pembelajaran yang akan digunakan, termasuk di dalamnya tujuan-tujuan pembelajaran, tahapan pembelajaran, lingkungan pembelajaran, dan pengelolaan kelas.³⁷ Berdasarkan beberapa definisi mengenai model pembelajaran di atas, dapat disimpulkan bahwa model pembelajaran merupakan landasan konsep yang menggambarkan prosedur secara sistematis dalam pengorganisasian pengalaman belajar dalam mencapai suatu tujuan pembelajaran tertentu.

Model-model pembelajaran dikembangkan utamanya beranjak dari adanya perbedaan berkaitan dengan berbagai karakteristik peserta didik karena peserta didik memiliki berbagai karakteristik kepribadian, kebiasaan-kebiasaan, modalitas belajar yang bervariasi antara individu yang satu dengan individu yang lain, maka model pembelajaran guru juga harus bervariasi dan tidak terpaku hanya pada satu model yang monoton. Selain itu, pengembangan model pembelajaran juga dimaksudkan untuk menumbuhkan dan meningkatkan motivasi belajar siswa agar mereka tidak jenuh mengikuti proses belajar yang sedang berlangsung.

³⁵ Agus Suprijono, *Cooperative Learning Teori dan Aplikasi PAIKEM*, Surabaya : Pustaka Pelajar, 2014), h.46.

³⁶ Sofan Amri, *Pengembangan dan Model Pembelajaran dalam Kurikulum 2013*(Jakarta : Prestasi Putakaraya, 2013), h.34.

³⁷ Agus Suprijono, *Cooperative Learning Teori dan Aplikasi PAIKEM*, h.46

Sedangkan strategi model-model pembelajaran sendiri biasanya disusun berdasarkan berbagai prinsip atau teori pengetahuan. Para ahli menyusun model pembelajaran berdasarkan prinsip-prinsip pembelajaran, teori-teori psikologis, sosiologis, analisis sistem, atau teori-teori lain yang mendukung model pembelajaran dapat dijadikan suatu pola pilihan, artinya para guru boleh memilih model pembelajaran yang sesuai dan efisien untuk mencapai tujuan pendidikannya.³⁸

Penggunaan model pembelajaran yang tepat dapat mendorong timbulnya rasa senang pada siswa terhadap pembelajaran, menumbuhkan dan meningkatkan motivasi dalam mengerjakan tugas, memberikan kemudahan bagi siswa untuk memahami pelajaran sehingga memungkinkan siswa mencapai hasil belajar yang lebih baik. Keberhasilan mengajar seorang guru utamanya terletak pada terjadinya peningkatan hasil belajar siswanya. Oleh sebab itu, guru dituntut untuk memiliki pemahaman yang komprehensif serta mampu mengambil keputusan yang rasional kapan waktu yang tepat untuk menerapkan salah satu atau beberapa strategi secara efektif. Kecermatan guru dalam menentukan model pembelajaran menjadi sangat penting karena pembelajaran merupakan suatu proses yang kompleks yang didalamnya melibatkan berbagai unsur yang dinamis. Meskipun keterlibatan peserta didik dalam proses pembelajaran di kelas merupakan hal yang sangat penting, akan tetapi guru harus tetap dapat mengontrol aktivitas perilaku peserta didiknya didalam kelas, mencermati perbedaan-perbedaan antara peserta didik serta karakteristik dari masing-masing individu³⁹.

³⁸ Rusman, *Model-Model Pembelajaran: Mengembangkan Profesionalisme Guru Edisi Kedua* (Cet. VI; Jakarta: PTRajaGrafindo Persada, 2016) h.132-133.

³⁹ Aunurrahman, *Belajar dan Pembelajaran* (Cet. II; Bandung: Alfabeta, 2009), h.143.

Untuk pemilihan model pembelajaran, juga sangat dipengaruhi oleh sifat dari materi yang akan diajarkan guru kepada peserta didiknya, serta tujuan yang akan dicapai dalam pengajaran tersebut. Oleh karena itu, guru perlu menguasai dan dapat menerapkan berbagai keterampilan mengajar agar dapat mencapai tujuan pembelajaran yang beraneka ragam. Jadi fungsi model pembelajaran disini adalah sebagai pedoman bagi perancang pengajar dan para guru dalam melaksanakan pembelajaran.⁴⁰

2. Model Pembelajaran Kooperatif

Arti kata kooperatif menurut Kamus Besar Bahasa Indonesia (KBBI) adalah bersifat kerja sama.⁴¹ Teori yang melandasi pembelajaran kooperatif adalah teori konstruktivisme. Menurut pandangan Piaget dan Vigotsky adanya hakikat sosial dari sebuah proses belajar dan juga tentang penggunaan kelompok-kelompok belajar dengan kemampuan anggotanya yang beragam, sehingga terjadi perubahan konseptual. Piaget menekankan bahwa belajar adalah sebuah proses aktif dan pengetahuan disusun di dalam pikiran siswa. Oleh karena itu, belajar adalah tindakan kreatif dimana konsep dan kesan dibentuk dengan memikirkan objek dan bereaksi pada peristiwa tersebut.⁴² Pandangan konstruktivisme Piaget dan Vigotsky dapat berjalan berdampingan dalam proses belajar konstruktivisme Piaget yang menekankan pada kegiatan internal individu terhadap objek yang dihadapi dan pengalaman yang dimiliki orang tersebut. Sedangkan konstruktivisme Vigotsky menekankan pada interaksi sosial dan melakukan konstruksi pengetahuan dan lingkungan sosialnya.

⁴⁰ Trianto, *Model Pembelajaran Terpadu Dalam Teori dan Praktek* (Cet. I; Jakarta: Prestasi Pustaka Publisher, 2007), h. 3-5.

⁴¹ "Kooperatif", *Kamus besar bahasa Indonesia Online*. <http://kbbi.web.id/kooperatif> (14 Juli 2017).

⁴² Rusman, *Model-Model Pembelajaran Mengembangkan Profesionalisme Guru*, h.202.

Sanjaya mengungkapkan bahwa *coopertive learning* merupakan kegiatan belajar peserta didik yang dilakukan dengan cara berkelompok. Model pembelajaran kelompok adalah rangkaian kegiatan belajar yang dilakukan oleh siswa dalam kelompok-kelompok tertentu untuk mencapai tujuan pembelajaran yang telah dirumuskan. Sedangkan menurut Tom V.Savage, *cooperative learning* adalah suatu pendekatan yang menekankan kerja sama dalam kelompok.⁴³ Berdasarkan pendapat-pendapat di atas, dapat disimpulkan bahwa pembelajaran kooperatif adalah salah satu model pembelajaran yang memberi kesempatan kepada peserta didik untuk belajar dan bekerja bersama dalam kelompok-kelompok kecil agar mencapai tujuan bersama.

Pembelajaran kooperatif (*cooperative learning*) bukanlah gagasan baru dalam dunia pendidikan, tetapi sebelum masa belakangan ini, metode ini hanya digunakan oleh beberapa orang guru untuk tujuan tertentu, seperti tugas-tugas atau laporan kelompok tertentu, namun demikian, penelitian selama 20 tahun terakhir ini telah mengidentifikasi metode pembelajaran kooperatif yang dapat digunakan secara efektif pada setiap tingkatan kelas untuk mengajarkan berbagai mata pelajaran. Lebih dari itu, pelajaran kooperatif juga biasa digunakan sebagai cara utama mengatur kelas untuk pengajaran.⁴⁴ Pembelajaran kooperatif (*cooperative learning*) merupakan bentuk pembelajaran dengan cara siswa belajar dan bekerja dalam kelompok-kelompok kecil secara kolaboratif.⁴⁵ Dalam belajar secara kooperatif ini terjadi interaksi antar anggota kelompok. Semua anggota harus turut terlibat karena

⁴³ Rusman, *Model-Model Pembelajaran Mengembangkan Profesionalisme Guru*, h.203.

⁴⁴ Robert E. Slaving, *Cooperative Learning (Teori, Riset dan Praktik)* (Cet. XV; Bandung: Nusa Media, 2015) h. 4.

⁴⁵ Rusman, *Model-Model Pembelajaran: Mengembangkan Profesionalisme Guru Edisi Kedua* (Cet. VI; Jakarta: PT RajaGrafindo Persada, 2016) h. 202.

keberhasilan kelompok ditunjang oleh aktivitas anggotanya, sehingga anggota kelompok saling membantu.⁴⁶

Pembelajaran kooperatif bukan hanya aktivitas pengelompokan siswa atau memberi mereka tugas kelompok. Kegiatan menjadi pembelajaran kooperatif saat lingkungan belajar berorientasi untuk memberikan aktivitas saling mendukung antara masing-masing siswa satu sama lain. Dalam kegiatan ini, siswa tumbuh bersama dalam memberi makna pada fenomena kontekstual. Pembelajaran kooperatif memiliki beberapa elemen penting yang ditandai oleh saling ketergantungan positif, akuntabilitas individu, saling berinteraksi, keterampilan sosial, kelompok kecil dan proses kelompok. Model pembelajaran kooperatif adalah salah satu model pembelajaran yang mendorong pembelajaran untuk diketahui, belajar melakukan, belajar dan belajar hidup bersama.⁴⁷

Pembelajaran kooperatif telah banyak digunakan untuk mewujudkan kegiatan belajar mengajar yang berpusat pada peserta didik, terutama untuk mengatasi permasalahan yang ditemukan guru dalam mengaktifkan peserta didik, yang tidak dapat bekerja sama dengan orang lain, siswa yang agresif dan tidak peduli pada orang lain.⁴⁸

⁴⁶ Nuryani R., *Strategi Belajar Mengajar Biologi* (Cet. I; Malang: Universitas Negeri Malang (UM Press), 2005), h. 106.

⁴⁷ Dwi Sulisworo and Fadiyah Suryani. "The Effect of Cooperative Learning, Motivation and Information Technology Literacy to Achievement", *International Journal of Learning & Development*, vol . 4 no. 2 (2014). https://www.researchgate.net/publication/272662983_the_effect_of_cooperative_learning_motivation_and_information_technology_literacy_to_achievement. (Diakses 15 Juli 2017).

⁴⁸ Nazua Rozaiah, Mustika Wati dan Mastuang, "Perbedaan Hasil Belajar siswa Menggunakan Model Pembelajaran Kooperatif Tipe Think Pair Share (TPS) dengan Tipe Two Stay Two Stray (TSTS) pada Kelas XI IPA SMA Negeri 4 Banjarmasin," *Jurnal Ilmiah Pendidikan Fisika*, Vol.1 No.1 (Februari 2017). jurnal.fkip.jtam.unlam.ac.id. (Diakses 15 Juli 2017).

Roger dan David Johnson mengatakan bahwa tidak semua belajar kelompok bisa dianggap pembelajaran kooperatif. Untuk mencapai hasil yang maksimal, lima unsur dalam model pembelajaran kooperatif harus diterapkan. Lima unsur tersebut adalah :⁴⁹

- 1) *Positive interdependence* (saling ketergantungan positif).
- 2) *Personal responsibility* (tanggung jawab perseorangan).
- 3) *Face to face promotive interaction* (interaksi promotif).
- 4) *Interpersonal skill* (komunikasi antaranggota).
- 5) *Group processing* (pemrosesan kelompok).

Sintak model pembelajaran kooperatif terdiri dari enam fase, yaitu :⁵⁰

- 1) Fase 1 : menyampaikan tujuan dan mempersiapkan peserta didik.
- 2) Fase 2 : Menyajikan informasi.
- 3) Fase 3 : Mengorganisir peserta didik ke dalam tim-tim belajar.
- 4) Fase 4 : Membantu kerja tim dan belajar.
- 5) Fase 5 : Mengevaluasi.
- 6) Fase 6 : Memberikan pengakuan atau penghargaan.

Berdasarkan uraian di atas, dapat disimpulkan bahwa Pembelajaran kooperatif bukan hanya aktivitas pengelompokan siswa atau memberi mereka tugas kelompok. Kegiatan menjadi pembelajaran kooperatif saat lingkungan belajar berorientasi untuk memberikan aktivitas saling mendukung antara masing-masing siswa satu sama lain.

⁴⁹ Agus Suprijono, *Cooperative Learning Teori dan Aplikasi PAIKEM*, h.58.

⁵⁰ Agus Suprijono, *Cooperative Learning Teori dan Aplikasi PAIKEM*, h.65.

C. Model Pembelajaran Tipe *Two Stay Two Stray* (TS-TS)

1. Pengertian Model Pembelajaran Tipe *Two Stay Two Stray* (TS-TS)

Model pembelajaran kooperatif tipe *Two Stay Two Stray* (TS-TS) dikembangkan oleh Spencer Kagan (1990). Metode ini bisa digunakan dalam semua mata pelajaran dan untuk semua tingkatan usia peserta didik. Model TS-TS merupakan sistem pembelajaran kelompok dengan tujuan agar siswa dapat saling bekerja sama, bertanggung jawab, saling membantu memecahkan masalah, dan saling mendorong satu sama lain untuk berprestasi. Model ini juga melatih siswa untuk bersosialisasi dengan baik.⁵¹ Penggunaan model pembelajaran kooperatif TS-TS dapat mengarahkan siswa untuk lebih aktif dalam proses diskusi, Tanya jawab, mencari jawaban, menjelaskan dan mendengarkan materi yang disampaikan oleh rekannya sehingga masalah dalam proses pembelajaran yang dijelaskan dapat teratasi.⁵² Berdasarkan pendapat tersebut maka model pembelajaran kooperatif tipe *Two Stay Two Stray* (TS-TS) dapat meningkatkan keaktifan siswa dalam proses pembelajaran.

Sintaks model TS-TS dapat dilihat pada rincian tahap-tahap berikut ini.⁵³

- a. Guru membagi peserta didik dalam beberapa kelompok yang setiap kelompoknya terdiri dari empat orang peserta didik. Kelompok yang dibentuk pun merupakan kelompok heterogen, misalnya satu kelompok terdiri dari satu siswa berkemampuan tinggi, dua siswa berkemampuan sedang dan satu siswa berkemampuan rendah. Hal ini dilakukan karena pembelajaran kooperatif tipe

⁵¹ Miftahul Huda, *Model-Model Pengajaran dan Pembelajaran* (Yogyakarta: Pustaka Pelajar, 2015), h.207.

⁵² Kholilah Amriani Harahap, Edy Surya, "Application Of Cooperative Learning Model With Type Two Stay Two Stray to Improve Results Of Mathematic Teaching", *International Journal of Scinces : Basic and Applied Research*, h.157.

⁵³ Miftahul Huda, *Model-Model Pengajaran dan Pembelajaran*, h.207-208.

TS-TS bertujuan untuk memberikan kesempatan kepada peserta didik untuk saling membelajarkan (*peer touring*) dan saling mendukung.

- b. Guru memberikan subpokok bahasan pada tiap-tiap kelompok untuk dibahas bersama-sama dengan anggota kelompok masing-masing.
- c. Peserta didik bekerjasama dalam kelompok yang beranggotakan empat orang. Hal ini bertujuan untuk memberikan kesempatan kepada peserta didik untuk dapat terlibat secara aktif dalam proses berpikir.
- d. Setelah selesai, dua orang peserta didik dari masing-masing kelompok meninggalkan kelompoknya untuk bertamu ke kelompok lain.
- e. Dua orang peserta didik yang tinggal dalam kelompok bertugas membagikan hasil kerja dan informasi mereka kepada tamu dari kelompok lain.
- f. Tamu mohon diri dan kembali ke kelompok mereka sendiri untuk melaporkan temuan mereka dari kelompok lain.
- g. Kelompok mencocokkan hasil-hasil kerja mereka.
- h. Masing-masing kelompok mempresentasikan hasil kerja mereka.

Berdasarkan uraian di atas, dapat disimpulkan bahwa model pembelajaran kooperatif tipe *Two Stay- Two Stray* (TS-TS) adalah salah satu tipe dari pembelajaran kooperatif yang memberi kesempatan kepada sebagian anggota kelompok untuk bertamu ke kelompok lain untuk mengetahui hasil kerja kelompok tersebut, serta memberi kesempatan kepada sebagian anggota kelompok yang lain untuk tetap tinggal di kelompoknya untuk membagikan hasil kerja kelompoknya kepada kelompok lain yang datang bertamu di kelompoknya.

Salah satu model pembelajaran kooperatif yang dapat digunakan untuk meningkatkan pemahaman konsep adalah adalah *Two Stay Two Stray* (TSTS).

Struktur TSTS memberi kesempatan kepada kelompok untuk membagi hasil dan informasi dengan kelompok lain. Untuk mencapai hasil yang maksimal, lima unsur dalam model pembelajaran kooperatif harus diterapkan. Lima unsur tersebut adalah: (1) saling ketergantungan positif; (2) tanggung jawab perseorangan; (3) tatap muka; (4) komunikasi antar kelompok; (5) evaluasi proses kelompok. Pada saat anggota kelompok bertemu ke kelompok lain maka akan terjadi proses pertukaran informasi yang bersifat saling melengkapi, dan pada saat kegiatan dilaksanakan maka akan terjadi proses tatap muka antar siswa dimana akan terjadi komunikasi baik dalam kelompok maupun antar kelompok sehingga siswa tetap mempunyai tanggung jawab perseorangan.⁵⁴

2. Keunggulan Model Pembelajaran Kooperatif Tipe *Two Stay Two Stray*

Keunggulan model pembelajaran kooperatif tipe *Two Stay Two Stray*, sebagai berikut:

- a. Mudah dipecah menjadi berpasangan.
- b. Lebih banyak tugas yang dapat dilakukan.
- c. Guru mudah memonitor.
- d. Dapat diterapkan pada semua tingkatan kelas.
- e. Kecenderungan belajar peserta didik menjadi lebih bermakna.
- f. Lebih berorientasi pada keaktifan.
- g. Diharapkan peserta didik akan berani mengungkapkan pendapatnya
- h. Menambah kekompakan dan rasa percaya diri peserta didik.
- i. Kemampuan berbicara peserta didik dapat ditingkatkan.

⁵⁴ Mimi Handayani, Mukhni, Mirna, "Pengaruh Model Pembelajaran Kooperatif Tipe *Two Stay Two Stray* Terhadap Pemahaman Konsep Matematis Siswa", *Jurnal Pendidikan Matematika*, Vol. 3 No. 1 (2014). ejournal.unp.ac.id. (Diakses 15 Juli 2017)

- j. Membantu meningkatkan minat dan prestasi belajar.⁵⁵

3. Kelemahan Model Pembelajaran Kooperatif Tipe *Two Stay Two Stray*

Selain memiliki kelemahan, model pembelajara tipe *Two Stay Two Stray* juga memiliki beberapa kelemahan, diantaranya:

- a. Membutuhkan waktu yang lama.
- b. Siswa cenderung tidak mau belajar dalam kelompok.
- c. Bagi guru, membutuhkan banyak persiapan (materi, dana dan tenaga)
- d. Guru cenderung kesulitan dalam pengelolaan kelas.
- e. Membutuhkan sosialisasi yang lebih baik.
- f. Jumlah genap bisa menyulitkan pembentukan kelompok.
- g. Siswa mudah melepaskan diri dari keterlibatan dan tidak memerhatikan guru.⁵⁶

D. Model Pembelajaran Tipe *Think Pair Share (TPS)*

1. Pengertian Model Pembelajaran Tipe *Think Pair Share (TPS)*

Think Pair Share (TPS) atau berpikir berpasangan merupakan jenis pembelajaran kooperatif yang dirancang untuk mempengaruhi pola interaksi peserta didik. Model *Think Pair Share (TPS)* ini berkembang dari penelitian belajar kooperatif. Strategi *Think Pair Share (TPS)* pertama kali dikembangkan oleh Frank Lyman di University of Marryland pada tahun 1981.⁵⁷ Model pembelajaran ini telah banyak diadopsi oleh penulis di bidang pembelajaran kooperatif pada tahun-tahun selanjutnya. Model pembelajaran ini memperkenalkan gagasan tentang waktu ‘tunggu

⁵⁵ Aris Shoimin, *68 Model Pembelajaran Inovatif dalam Kurikulum 2013* (Cet. I Yogyakarta: Ar-Ruzz Media, 2014), h. 225.

⁵⁶ Aris Shoimin, *68 Model Pembelajaran Inovatif dalam Kurikulum 2013* (Cet. I Yogyakarta: Ar-Ruzz Media, 2014), h. 225.

⁵⁷ Triyanto. *Model-Model Pembelajaran Inovatif Berorientasi Konstruktivistik: Konsep, Landasan, Teristik-Praktis dan Implementasinya* (Jakarta: Prestasi Pustaka, 2007), h. 61.

atau berpikir' (*wait or think tim*) pada elemen interaksi pembelajaran kooperatif yang saat ini menjadi salah satu faktor ampuh dalam meningkatkan respons siswa terhadap pertanyaan.⁵⁸

Pada dasarnya, model pembelajaran kooperatif tipe TPS merupakan suatu cara yang efektif untuk membuat variasi suasana pola diskusi kelas. Dengan asumsi bahwa semua resitasi atau diskusi membutuhkan pengaturan untuk mengendalikan kelas secara keseluruhan, dan prosedur yang digunakan dalam TPS dapat memberi peserta didik lebih banyak waktu berpikir, untuk merespon dan saling membantu. Model pembelajaran kooperatif tipe *Think Pair Share* menggunakan metode diskusi berpasangan yang dilanjutkan dengan diskusi pleno.⁵⁹ Berdasarkan pendapat di atas, dengan model pembelajaran *Think Pair Share* (TPS) peserta didik dilatih bagaimana mengutarakan pendapat dan peserta didik juga belajar menghargai pendapat orang lain dengan tetap mengacu pada materi atau tujuan pembelajaran.

Think Pair Share mendorong interaksi antar peserta didik. Selain itu, strategi ini mampu menciptakan lingkungan belajar yang menyenangkan dan dapat meningkatkan motivasi peserta didik. Peserta didik menjadi lebih kooperatif dan mampu berkomunikasi dengan baik.⁶⁰ Model ini memungkinkan peserta didik untuk bekerja secara individu kemudian siswa akan bekerja secara berpasangan sehingga mampu meminimalisasi siswa yang kurang paham mengenai suatu materi. Selain itu, strategi ini juga membuat peserta didik dapat menunjukkan potensi dan meningkatkan

⁵⁸ Miftahul Huda, *Model-Model Pengajaran dan Pembelajaran* (Jakarta: Prestasi Pustaka, 2007), h.206.

⁵⁹ Imas Kurniasih, *Ragam Pengembangan Model Pembelajaran untuk Peningkatan Profesionalitas Guru* (Jakarta : Kata Pena, 2016), h.58.

⁶⁰ Miftahul Huda, *Model-Model Pengajaran dan Pembelajaran*, h.206

kepercayaan diri serta meningkatkan rasa saling menghargai.⁶¹ *Think Pair Share* (TPS) memungkinkan siswa untuk saling berdiskusi sehingga strategi ini mampu meningkatkan potensi serta kepercayaan diri peserta didik.

Sintaks metode TS-TS dapat dilihat pada rincian tahap-tahap berikut ini:⁶²

- a. Siswa ditempatkan dalam kelompok-kelompok. Setiap kelompok terdiri dari 4 anggota/siswa.
- b. Guru memberikan tugas pada setiap kelompok.
- c. Masing-masing anggota memikirkan dan mengerjakan tugas tersebut sendiri-sendiri terlebih dahulu.
- d. Kelompok membentuk anggota-anggotanya secara berpasangan. Setiap pasangan mendiskusikan hasil pengerjaan individunya.
- e. Kedua pasangan lalu bertemu kembali dalam kelompoknya masing-masing untuk *menshare* hasil diskusinya.

Berdasarkan uraian di atas, dapat disimpulkan bahwa model pembelajaran kooperatif tipe *Think Pair Share* (TPS) adalah salah satu tipe dari pembelajaran kooperatif yang memberi kesempatan kepada peserta didik untuk bekerja secara individu, kemudian berdiskusi secara berpasangan, dan dilanjutkan dengan berdiskusi kelompok yang terdiri atas empat orang.

⁶¹ Chianson,dkk., “Effect of Think Pair Share Strategy on Secondary School Mathematics Students Achievement and Academic Self-Estem in Fractions”, *International Journal of Department of Curriculum and Teaching, Benue State University, Makurdi, Nigeria*, Vol 2, No.1 (2015), h.144. www.americanij.com. (Diakses 16 Juli 2017).

⁶² Miftahul Huda, *Model-Model Pengajaran dan Pembelajaran*, h.207.

2. Keunggulan Model Pembelajaran Tipe *Think Pair Share* (TPS)

Ada banyak manfaat model Think-Pair-Share. Model semacam ini bisa membantu siswa meningkatkan kemampuan komunikatif mereka dengan berdiskusi dengan teman sekelas mereka. Apalagi mereka bisa berbagi, Saling mengenal satu sama lain, dan itu membuat aspek afektif mereka berkembang dengan pesat. Kagan (2009) menyebutkan beberapa keunggulan model Think-Pair-Share, yaitu:

- a. Bila peserta didik memiliki "waktu berpikir" yang tepat, kualitas respons mereka meningkat.
- b. Peserta didik secara aktif terlibat dalam berpikir.
- c. Berpikir menjadi lebih fokus saat didiskusikan dengan pasangan.
- d. Pemikiran yang lebih kritis dipertahankan setelah pelajaran dimana peserta didik memiliki kesempatan untuk melakukannya Diskusikan dan renungkan topiknya.
- e. Banyak peserta didik merasa lebih mudah atau lebih aman untuk berdiskusi dengan teman sekelas lainnya, bukan dengan kelompok besar.⁶³

3. Kelemahan Model Pembelajaran Tipe *Think Pair Share* (TPS)

Selain beberapa manfaat tersebut diatas, model pembelajaran *Think Pair Share* (TPS) juga memiliki beberapa kelemahan dalam proses penerapannya. Kelemahan-kelemahan tersebut antara lain:

- a. Banyak kelompok yang melapor dan perlu dimonitor.
- b. Lebih sedikit ide yang muncul.
- c. Jika ada perselisihan tidak ada penengah.⁶⁴

⁶³ Dino Sugiarto & Puji Sumarsono, "The Implementation of Think-Pair-Share Model to Improve Students' Ability in Reading Narrative Texts", *International Journal of English and Education*, Vol. 3 no.3 (Juli 2014). www.ijee.org. (Diakses 15 Juli 2017).

⁶⁴ Aris Shoimin, *68 Model Pembelajaran Inovatif dalam Kurikulum 2013* (Cet. I Yogyakarta: Ar-Ruzz Media, 2014), h. 212.

E. Pokok Bahasan Sistem Ekskresi Pada Manusia

1. Pengertian Sistem Ekskresi Pada Manusia

Sistem ekskresi atau yang juga dikenal dengan sistem pengeluaran merupakan sekumpulan organ yang berperan dalam proses pengeluaran zat sisa metabolisme yang tidak lagi dibutuhkan didalam tubuh karena sifatnya sebagai racun dan harus dikeluarkan. Alat-alat ekskresi pada manusia yaitu kulit, ginjal, paru-paru dan hati.⁶⁵

2. Alat-alat Ekskresi Pada Manusia

a. Kulit

Kulit adalah organ pelindung yang menutupi seluruh permukaan tubuh. Kulit merupakan lapisan sangat tipis yang ketebalannya hanya beberapa milimeter. Organ ini terdiri atas tiga lapisan, yaitu kulit ari (epidermis), kulit jangat (dermis) dan jaringan bawah kulit (subkutan). Kulit sebagai organ ekskresi yang berfungsi mengekskresikan keringat karena memiliki kelenjar keringat pada lapisan kulit jangat. Selain itu juga mengekskresikan minyak yang dikeluarkan bersama keringat. Keringat mengandung air, larutan garam, dan urea. Cairan tersebut dikeluarkan sebagai keringat melalui saluran kelenjar keringat dan akhirnya dikeluarkan melalui pori-pori kulit. Pengeluaran keringat dipengaruhi oleh cuaca, aktivitas dan makanan.⁶⁶

⁶⁵ Koes Irianto, *Anatomi dan Fisiologi* Edisi Revisi (Cet. IV; Bandung: Alfabeta, 2014), h. 268.

⁶⁶ Tim Abdi Guru, *IPA Terpadu untuk SMP/MTs Kelas VIII* (Jakarta: Erlangga, 2014), h. 254-255.

b. Ginjal

Ginjal merupakan alat pengeluaran sisa metabolisme dalam bentuk air seni (urine). Ginjal tersusun atas kulit ginjal (korteks), sumsum ginjal (medula) dan rongga ginjal (pelvis). Pada kulit ginjal terdapat nefron yang berfungsi sebagai alat penyaring darah sehingga menjadi urine. Didalam nefron terjadi proses pembentukan urine yang dimulai dari tahap filtrasi yang berlangsung di glomerulus menghasilkan urine primer, kemudian tahap reabsorpsi yang berlangsung di tubulus proksimal menghasilkan urine sekunder dan tahap yang terakhir yaitu augmentasi yang berlangsung di tubulus distal menghasilkan urine sesungguhnya.⁶⁷ Urine sesungguhnya mengandung 95% air dan 5% zat terlarut seperti urea, asam urat, amonia, NaCl, zat warna empedu dan obat-obatan.⁶⁸

Urine sesungguhnya yang telah dibentuk di ginjal melalui proses yang panjang kemudian akan dikeluarkan melalui uretra. Apabila urine telah dibentuk di ginjal, urine kemudian menuju ke kandung kemih (*bladder*) melalui saluran yang panjang dinamakan uréter. Pada *bladder* terdapat sebuah katup yang berfungsi membuka dan menutup saluran menuju uretra. *Bladder* sifatnya elastis sehingga mampu menampung urine sebanyak 200 cc. Apabila *bladder* telah penuh, dengan urine dan telah menekan bagian katup maka muncul rasa ingin miksi atau buang air kecil dan timbul perintah dari otak untuk melakukan miksi.⁶⁹ Proses pengeluaran urine diatur oleh sistem saraf pusat sehingga pengeluaran urine merupakan gerak sadar.

⁶⁷ Koes Irianto, *Anatomi dan Fisiologi* Edisi Revisi (Cet. IV; Bandung: Alfabeta, 2014), h. 273.

⁶⁸ Tim Abdi Guru, *IPA Terpadu untuk SMP/MTs Kelas VIII*, h. 260

⁶⁹ Tim Abdi Guru, *IPA Terpadu untuk SMP/MTs Kelas VIII*, h. 256.

c. Hati

Hati merupakan kelenjar terbesar dalam tubuh. Selain sebagai organ tambahan dalam sistem pencernaan, hati juga berperan dalam sistem pengeluaran (ekskresi). Zat yang dihasilkan atau yang ekskresikan adalah zat warna empedu yang disebut bilirubin dan biliverdin yang memberi warna pada urine dan feses.

d. Paru-paru

Selain sebagai alat pernapasan, paru-paru juga berfungsi sebagai alat pengeluaran. Zat yang diekskresikan oleh paru-paru adalah gas karbondioksida dan uap air yang dihasilkan dari proses pernapasan.

3. Penyakit pada Sistem Ekskresi dan Upaya Penanggulangannya

Kelainan dan penyakit pada sistem ekskresi manusia antara lain anuria, glikosuria, albuminuria, hematuria, bilirubinaria, batu ginjal, nefritis dan gagal ginjal. Untuk penanggulangan serta pengobatan dari penyakit-penyakit tersebut yaitu disesuaikan dengan jenis penyakitnya seperti dengan penyakit pada umumnya yang pengobatan sesuai dengan jenis penyakitnya. Tetapi untuk pencegahan penyakit-penyakit tersebut yaitu dapat dilakukan dengan menjaga pola hidup sehat seperti rajin berolahraga dan tidak berlebihan, makan-makanan yang bergizi serta menjaga kesehatan sistem ekskresi dengan rajin konsultasi ke dokter ahli.⁷⁰

F. Penelitian Relevan

Fitriah Ulfah telah melaksanakan penelitian pada tahun 2010 dengan judul “Pengaruh Model Pembelajaran Kooperatif Tipe *Two Stay–Two Stray* Terhadap

⁷⁰ Tim Abdi Guru, *IPA Terpadu untuk SMP/MTs Kelas VIII*, h. 263-266.

Kemampuan Komunikasi Matematis Siswa”. Hasil dari penelitian ini mendeskripsikan bahwa model pembelajaran kooperatif tipe *Two Stay-Two Stray* (TS-TS) berpengaruh positif terhadap kemampuan komunikasi matematis siswa.⁷¹

Penulis menggunakan hasil dari penelitian tersebut yang menyatakan bahwa model pembelajaran kooperatif tipe TS-TS berpengaruh positif terhadap kemampuan komunikasi matematis. Penulis ingin meneliti lebih lanjut tentang model pembelajaran kooperatif tipe TS-TS terhadap hasil belajar IPA peserta didik. Penulis akan menerapkan model pembelajaran kooperatif tipe TS-TS bersama-sama dengan pembelajaran saintifik yang sesuai dengan Kurikulum 2013, Kemudian, penulis juga akan membandingkan hasilnya dengan model pembelajaran kooperatif tipe TPS terhadap hasil belajar IPA.

Sitti Maryam Noer Azizah pada tahun 2011 melaksanakan penelitian yang terkait dengan hasil belajar peserta didik judul “Pengaruh Penerapan Model Pembelajaran Kooperatif Tipe *Think Pair Share* Terhadap Hasil Belajar Siswa”. Hasil penelitian yang dilaksanakan oleh Maryam tersebut adalah model pembelajaran *Think Pair Share* dapat meningkatkan hasil belajar peserta didik.⁷² Berdasarkan hasil penelitian tersebut, penulis berasumsi bahwa model pembelajaran kooperatif tipe TPS juga efektif terhadap kemampuan komunikasi matematis peserta didik kelas VIII MTs Negeri Gowa. Namun, penulis akan memodifikasi langkah-langkah pada model pembelajaran kooperatif tipe TPS sehingga sesuai dengan langkah-langkah

⁷¹ Fitriah Ulfah, “Pengaruh Model Pembelajaran Kooperatif Tipe *Two Stay – Two Stray* (TS-TS) terhadap Kemampuan Komunikasi Matematis Siswa”, *Skripsi* (Jakarta : Fakultas Ilmu Tarbiyah dan Keguruan Universitas Islam Negeri Syarif Hidayatullah), h.56.

⁷² Siti Maryam Noer Azizah, “Pengaruh Penerapan Model Pembelajaran Kooperatif *think Pair Share* (TPS) terhadap Hasil Belajar Siswa”, *Skripsi* (Jakarta : Fakultas Ilmu Tarbiyah dan Keguruan Universitas Islam Negeri Syarif Hidayatullah), h.56.

pada pembelajaran menurut Kurikulum 2013. Untuk itu, Penulis juga akan membandingkan hasilnya dengan model pembelajaran kooperatif tipe TS-TS.

Penelitian yang dilakukan oleh Juliana Luvy dan Elly Djulia pada tahun 2016 dengan judul “Perbedaan Hasil Belajar Siswa Melalui Penerapan Model *Two Stay Two Stray* dengan *Think Pair Share* Tentang Sistem Peredaran Darah Pada Manusia Di Kelas VIII SMP Negeri 2 Pancur Batu T.P 2014/2015”. Hasil penelitian ini menyatakan bahwa hasil dari perhitungan $t_{hitung} = 2,70$ berdasarkan tabel distribusi t dengan $dk = n - k = 65 - 1 = 64$, diperoleh nilai $t_{tabel} = 2,002$. Jadi $t_{hitung} > t_{tabel}$ maka terima H_a . Selain itu hasil nilai rata-rata adalah 76,87 untuk TSTS dan 74,34 untuk TPS dengan nilai ketuntasan 71, dapat disimpulkan bahwa rata-rata hasil belajar peserta didik mencapai KKM. Berdasarkan hasil analisis data penelitian dapat disimpulkan bahwa model pembelajaran *Two Stay Two Stray* lebih baik dalam meningkatkan hasil belajar peserta didik dibandingkan model pembelajaran *Think Pair Share*. Pada penelitian yang dilakukan penulis akan mengujicobakan kedua model ini dengan materi sistem ekskresi pada manusia.

Penelitian yang dilakukan oleh Djumadi dan An Nisaa dengan judul “Perbandingan Hasil Belajar Biologi Menggunakan Pembelajaran *Two Stay Two Stray* (TSTS) dengan *Think Pair Share* (TPS) pada Siswa Kelas VII SMPN 2 Kartasura Sukoharjo Tahun Ajaran 2012/2013”. Penelitian ini adalah penelitian true eksperimen dengan post test design. Populasi dalam penelitian ini adalah siswa kelas VII SMPN 2 Kartasura. Kelas yang digunakan dalam penelitian ini dipilih tiga kelas secara acak (random). Kelas pertama VIIA menerapkan pembelajaran think pair share, kelas kedua VIIC menggunakan pembelajaran two stay two stray. Hasil nilai rata-rata post test siswa menggunakan pembelajaran think pair share sebesar 80,56

lebih baik daripada pembelajaran two stay two stray sebesar 78,20. Hasil uji hipotesis terlihat bahwa nilai Fhitung (7,560) lebih besar dari FTabel (3,082), maka H_0 ditolak sehingga terdapat perbedaan pembelajaran yang diterapkan antara pembelajaran two stay two stray dengan think pair share. Hasil uji lanjut anova pembelajaran TSTS dan TPS $0,016 < 0,05$, maka H_0 ditolak jadi terdapat perbedaan. Kesimpulan yang dapat diambil dari penelitian ini yaitu pembelajaran TPS dengan nilai rata-rata 80,56 lebih baik daripada pembelajaran TSTS dengan nilai rata-rata 78,20. Pada penelitian yang dilakukan penulis akan mengujicobakan kedua model ini dengan materi sistem ekskresi pada manusia dengan jenis penelitian *Quasi Eksperiment* dengan populasi penelitian di kelas VIII MTs Negeri Gowa, kabupaten Gowa.



BAB III

METODE PENELITIAN

A. Pendekatan, Jenis dan Desain Penelitian

1. Pendekatan

Penelitian ini merupakan penelitian dengan pendekatan kuantitatif. Metode penelitian kuantitatif dapat diartikan sebagai metode penelitian yang berlandaskan pada filsafat positivis digunakan untuk meneliti pada populasi sampel tertentu, teknik pengambilan sampel pada umumnya dilakukan secara random, pengumpulan data menggunakan instrumen penelitian, analisis data bersifat kuantitatif atau statistik dengan tujuan untuk menguji hipotesis yang telah ditetapkan.⁷³

2. Jenis Penelitian

Dalam penelitian ini digunakan penelitian eksperimen dengan jenis penelitian eksperimen semu (*Quasi Eksperimental*). Penelitian eksperimen semu (*Quasi Eksperimental*) merupakan pengembangan.⁷⁴ Penelitian eksperimen adalah penelitian yang diberi perlakuan (*treatment*), dan sebagai metode penelitian yang digunakan untuk mencari pengaruh perlakuan tertentu terhadap yang lain dalam kondisi yang terkendali.⁷⁵

3. Desain Penelitian

Desain penelitian yang digunakan adalah *the nonequivalent posttest-only control group design*. Desain ini terdapat dua grup yang kemudian diberi *posttest* untuk mengetahui perbedaan keadaan awal antara kelompok eksperimen₁ dan

⁷³ Sugiyono, *Metode Penelitian Kombinasi* (Bandung : Alfabeta,2015),h.11.

⁷⁴ Sugiyono, *Metode Penelitian Kombinasi*, h.116.

⁷⁵ Sugiyono, *Metode penelitian pendidikan pendekatan kuantitatif, kualitatif dan R & D* (Cet. Bandung: Alfabeta), h. 107.

kelompok eksperimen₂.⁷⁶ Kelompok eksperimen₁ adalah kelompok yang diajar menggunakan model pembelajaran kooperatif tipe *two stay-two stray* dan kelompok eksperimen₂ adalah kelompok yang diajar menggunakan model pembelajaran kooperatif tipe *think pair share*. Rancangannya dapat dilihat pada tabel berikut.⁷⁷

Tabel 3.1.
Desain Penelitian

Kelompok Perlakuan	Treatment	Post-Tests
Eksperimen 1 (<i>Two Stay – Two Stray</i>)	X ₁	O ₁
Eksperimen 2 (<i>Think Pair Share</i>)	X ₂	O ₂

Keterangan :

X₁ : Perlakuan eksperimen₁.

X₂ : Perlakuan eksperimen₂.

O₁ : Nilai kelompok eksperimen₁ setelah diajar dengan model *Two Stay–Two Stray* (nilai *posttest* kelompok eksperimen₁).

O₂ : Nilai kelompok eksperimen₂ setelah diajar dengan model *Think Pair Share* (nilai *posttest* kelompok eksperimen₂).

B. Lokasi Penelitian

Penelitian ini akan dilaksanakan di Madrasah Tsanawiyah Negeri Gowa, Kabupaten Gowa, Provinsi Sulawesi selatan.

⁷⁶ Sugiyono, *Metode Penelitian Kombinasi*, h.118.

⁷⁷ Sugiyono, *Metode Penelitian Kombinasi*, h.118.

C. *Populasi dan Sampel Penelitian*

1. **Populasi**

Populasi adalah wilayah generalisasi yang terdiri atas objek dan subjek yang mempunyai kualitas dan karakteristik tertentu yang ditetapkan oleh peneliti untuk dipelajari dan ditarik kesimpulan.⁷⁸ Selain itu, populasi juga dapat didefinisikan sebagai keseluruhan aspek dari ciri, fenomena atau konsep yang menjadi pusat penelitian.⁷⁹

Berdasarkan uraian di atas dapat diketahui bahwa populasi merupakan keseluruhan objek yang menjadi pusat penelitian. Dengan demikian, populasi dalam penelitian ini adalah seluruh peserta didik Kelas VIII MTs Negeri Gowa tahun ajaran 2017-2018 dimana pada setiap kelas ini merupakan kelas heterogen, yaitu kemampuan peserta didik dalam setiap kelas berbeda-beda.

Tabel 3.2.
Populasi Peserta Didik Kelas VIII MTs Negeri Gowa

Kelas	Jumlah Peserta Didik
VIII 1	28 Orang
VIII 2	32 Orang
Jumlah populasi seluruhnya	60 Orang

Sumber data : Tata Usaha MTs Negeri Gowa

⁷⁸ Sugioyono, *Metodologi Penelitian Kombinasi*, h.119.

⁷⁹ Muhammad Arif Tiro, *Dasar-dasar Statistika* (Makassar : Andhira Publisher Makassar,20014),h.3.

2. Sampel

Sampel adalah bagian dari jumlah dan karakteristik yang dimiliki oleh semua populasi tersebut. Bila populasi besar, peneliti tidak mungkin mempelajari semua yang ada pada populasi.⁸⁰ Arif Tiro dalam bukunya “*Dasar-Dasar Statistika*” mengemukakan bahwa Sampel adalah sejumlah anggota yang dipilih atau diambil dari suatu populasi.⁸¹ Sampel yang baik adalah yang dapat mewakili populasi dalam aspek tertentu yang sedang dipelajari.⁸²

Metode pengambilan sampel dilakukan dengan menggunakan teknik sampling jenuh yaitu teknik penentuan sampel bila semua anggota populasi digunakan sebagai sampel, atau peneliti ingin membuat generalisasi dengan kesalahan yang kecil. Istilah lain dari sampel jenuh adalah sensus, dimana anggota populasi dijadikan sampel.⁸³ Alasan peneliti mengambil teknik sampling jenuh ini karena dengan pertimbangan jumlah populasi yang tidak lebih dari 100 peserta didik, ini sejalan dengan teori yang dikemukakan oleh Suharsimin yang mengatakan apabila subjeknya kurang dari 100, lebih baik diambil semua sehingga penelitiannya merupakan penelitian populasi. Jadi, sampel dalam populasi ini berjumlah 60 peserta didik sesuai dengan jumlah populasinya.

Sampel dalam penelitian ini adalah peserta didik kelas VIII.1 dengan jumlah siswa 28 orang dipilih sebagai kelas eksperimen₁ dan kelas VIII.2 dengan jumlah 32 orang dipilih sebagai kelas eksperimen₂.

⁸⁰ Sugiyono, *Metodologi Penelitian Kombinasi*, h.120.

⁸¹ Muhammad Arif Tiro, *Dasar-Dasar Statistka*, h.4.

⁸² M.Iqbal Hasan, *Pokok-pokok Materi Statistik 2 (Statistik Inferensial)*, Edisi 2 (Jakarta : PT Bumi Aksara, 2012), h. 90.

⁸³ Sugiyono, *Metode penelitian pendidikan pendekatan kuantitatif, kualitatif dan R & D* (Cet. Bandung: Alfabeta, 2013), h. 120.

D. Variabel Penelitian

Variabel adalah konsep yang diberi lebih dari satu nilai. Variabel secara umum dibagi menjadi dua, yakni: variabel bebas (*independent variabel*), yaitu faktor, hal, peristiwa, besaran yang menentukan atau mempengaruhi variabel terikat, sedangkan yang kedua adalah variabel terikat (*dependent variabel*), yaitu variabel yang nilainya dapat dapat ditentukan atau dipengaruhi oleh variabel bebas.⁸⁴

Variabel dalam penelitian ini, yaitu :

Variabel X_1 : Model Pembelajaran Kooperatif tipe *Two Stay – Two Stray* (TS-TS).

Variabel X_2 : Model Pembelajaran Kooperatif tipe *Think Pair Share* (TPS).

Variabel Y : Hasil Belajar Biologi

E. Instrumen Penelitian dan Prosedur Penelitian

1. Instrumen Penelitian

Instrumen penelitian adalah suatu alat yang digunakan untuk mengukur fenomena alam maupun sosial yang diamati. Secara spesifik, semua fenomena ini disebut variabel penelitian.⁸⁵ Instrumen yang digunakan pada penelitian ini berupa instrumen tes hasil belajar. Instrumen tes hasil belajar yang digunakan pada penelitian ini adalah tes hasil belajar dan dokumentasi.

a. Tes Hasil Belajar

Tes hasil belajar IPA adalah instrumen yang digunakan untuk mengumpulkan dan mengetahui hasil belajar peserta didik melalui tes tertulis berupa soal pilihan ganda yang terdiri atas 20 butir soal pada kelas eksperimen₁ dan 20 butir soal pada kelas eksperimen₂ dengan materi yang sama. Tes hasil belajar yang merupakan

⁸⁴ Masri Singarimbun dan Sofian Effendi, *Metode Penelitian Survei* (Cet. I; Jakarta: Pustaka LP3ES, 1989), h.48.

⁸⁵ Sugiyono, *Metode Penelitian Kuantitatif, Kualitatif, dan R & D*, h.80

rentetan pertanyaan atau latihan yang digunakan untuk mengetahui hasil belajar IPA peserta didik. Tes diberikan pada kelas eksperimen₁ dan kelas eksperimen₂ yang dilakukan setelah diberikan perlakuan (*posttest*).

b. Dokumentasi

Dokumentasi yakni segala sumber tertulis baik data dan gambar yang digunakan sebagai alat untuk memperoleh informasi yang biasanya berupa arsip, seperti rencana pelaksanaan pembelajaran, silabus dan lain-lain.

2. Prosedur Penelitian

Langkah-langkah pengumpulan data yang akan dilakukan oleh peneliti guna mendapatkan data yang memenuhi standar data yang ditetapkan, sebagai berikut :

- a) Perencanaan, termasuk dalam kegiatan ini adalah melakukan observasi disekolah, merumuskan masalah sekaligus penentuan judul skripsi dan menyusun draft penelitian.
- b) Pengumpulan data, termasuk dalam kegiatan ini adalah pengumpulan data dilapangan (objek penelitian) untuk diolah, dianalisis, dan disimpulkan. Hal ini, pengumpulan data dilakukan dengan pedoman observasi.
- c) Pengelolaan data, dilakukan setelah peneliti selesai mengumpulkan data.
- d) Penyusunan laporan penelitian, kegiatan ini merupakan finansial penelitian dengan menuangkan hasil pengolahan, analisis data, dan kesimpulan tersebut kedalam bentuk tulisan yang disusun secara sistematis.

F. Validitas dan Reliabilitas Instrumen

1. Validitas Instrumen

Suatu instrumen dapat dikatakan valid jika instrument tersebut dapat digunakan untuk mengukur apa yang seharusnya diukur.⁸⁶ Instrumen tes diuji validitasnya dengan cara validitas isi dan validitas konstruk. Yang dimaksud dengan validitas isi yaitu ketepatan instrumen tersebut ditinjau dari segi materi yang akan diteliti. Validitas isi suatu instrumen tes berkenaan dengan kesesuaian butir soal dengan indikator kemampuan yang akan diukur, kesesuaian dengan standar kompetensi dasar materi yang diteliti, dan materi yang diteskan representatif dalam mewakili keseluruhan materi yang diteliti.⁸⁷ Sebuah tes dikatakan memiliki validitas konstruk apabila butir-butir soal yang membangun tes tersebut mengukur setiap aspek berpikir seperti yang disebutkan dalam tujuan instruksional khusus. Dengan kata lain jika butir-butir soal mengukur aspek berpikir tersebut sudah sesuai dengan aspek berpikir yang menjadi tujuan instruksional.⁸⁸

Dalam penelitian ini, validitas instrumen diuji dengan *Product Moment Correlation* menggunakan *Statistical Programmer and Service Solution* (SPSS) versi 17, uji ini dilakukan dengan melihat korelasi/skor masing-masing item pertanyaan atau soal tes.

Jika $r_{xy} > r_{tabel}$ pada taraf signifikan 5% berarti item (butir soal) valid dan sebaliknya jika $r_{xy} < r_{tabel}$ maka butir soal tersebut tidak valid sekaligus tidak memiliki persyaratan.

⁸⁶ Sugiyono, *Metodologi Penelitian Kombinasi*, h.168.

⁸⁷ Karunia Eka Lestari dan Mokhammad Ridwan Yudhanegara, *Penelitian Pendidikan Matematika*, h.190.

⁸⁸ Suharsimi Arikunto, *Dasar-Dasar Evaluasi Pendidikan*, h.33.

Tolok ukur untuk menginterpretasikan derajat validitas instrument ditentukan berdasarkan kriteria menurut Guilford sebagai berikut:⁸⁹

Tabel 3.3
Kriteria Koefisien Korelasi Validitas Instrumen

Koefisien Korelasi	Korelasi	Interpretasi Validitas
$0,90 \leq r_{xy} \leq 1,00$	Sangat tinggi	Sangat tepat/sangat baik
$0,70 \leq r_{xy} < 0,90$	Tinggi	Tepat/baik
$0,40 \leq r_{xy} < 0,70$	Sedang	Cukup tepat/cukup baik
$0,20 \leq r_{xy} < 0,40$	Rendah	Tidak tepat/buruk
$r_{xy} < 0,20$	Sangat rendah	Sangat tidak tepat/sangat buruk

Berdasarkan hasil analisis, hasil uji coba instrument tes adalah sebagai berikut:

Tabel 3.4
Validitas Instrumen Soal *Posttest*

Butir	<i>Posttest</i>	
	Nilai Korelasi	Keterangan
1	0,528	Valid
2	0,509	Valid
3	0,624	Valid
4	0,545	Valid
5	0,460	Valid
6	0,571	Valid
7	0,626	Valid

⁸⁹ Karunia Eka Lestari dan Mokhammad Ridwan Yudhanegara, *Penelitian Pendidikan Matematika*, h.193.

8	0,537	Valid
9	0,411	Valid
10	0,416	Valid
11	0,440	Valid
12	0,523	Valid
13	0,504	Valid
14	0,461	Valid
15	0,475	Valid
16	0,512	Valid
17	0,421	Valid
18	0,455	Valid
19	0,506	Valid
20	0,513	Valid

Berdasarkan tabel di atas, dapat disimpulkan bahwa instrumen *posttest* sebanyak 20 butir soal pilihan ganda adalah valid.

2. Reliabilitas Instrumen

Reliabilitas berhubungan dengan masalah kepercayaan. Suatu tes dapat dikatakan mempunyai taraf kepercayaan yang tinggi jika tes tersebut dapat memberikan hasil yang tetap. Maka pengertian reliabilitas tes, berhubungan dengan masalah ketetapan hasil tes. Atau seandainya hasilnya berubah-ubah perubahan yang terjadi dapat dikatakan tidak berarti.⁹⁰

Reliabilitas instrumen pada penelitian ini dihitung dengan rumus *Alpha* menggunakan *Statistical Programmer and Service Solution (SPSS)* versi 17, dimana hasil dari perhitungan *Alpha* tersebut kemudian dikonsultasikan dengan ketentuan bahwa suatu variabel dikatakan reliabel jika memberikan nilai $Alpha > 0,60$.

⁹⁰ Suharsimi Arikunto. *Dasar-Dasar Evaluasi Pendidikan*, h.86.

Tolak ukur untuk menginterpretasikan derajat reliabilitas instrument ditentukan berdasarkan kriteria menurut Guilford sebagai berikut:⁹¹

Tabel 3.5
Kriteria Koefisien Korelasi Realibilitas Instrumen

Koefisien Korelasi	Korelasi	Interpretasi Validitas
$0,90 \leq r \leq 1,00$	Sangat tinggi	Sangat tepat/sangat baik
$0,70 \leq r < 0,90$	Tinggi	Tepat/baik
$0,40 \leq r < 0,70$	Sedang	Cukup tepat/cukup baik
$0,20 \leq r < 0,40$	Rendah	Tidak tepat/buruk
$r < 0,20$	Sangat rendah	Sangat tidak tepat/sangat buruk

Berdasarkan hasil analisis, hasil uji coba instrument tes adalah sebagai berikut:

Tabel 3.6
Kriteria Koefisien Korelasi Reliabilitas Instrumen

Instrumen tes	Cronbach's Alpha	Jumlah Butir Soal
Posttest	0,842	20

G. Teknik Analisis Data

Pengolahan data hasil penelitian digunakan dua teknik statistik, yaitu statistik deskriptif dan statistik inferensial.

⁹¹ Karunia Eka Lestari dan Mokhammad Ridwan Yudhanegara, *Penelitian Pendidikan Matematika*, h.206.

1. Statistik Deskriptif

Analisis Statistik Deskriptif digunakan untuk mengetahui gambaran secara umum. Statistik deskriptif adalah statistik yang digunakan untuk menganalisis data dengan cara mendeskripsikan atau menggambarkan data yang telah terkumpul sebagaimana adanya tanpa bermaksud membuat kesimpulan yang berlaku untuk umum atau generalisasi.⁹² Untuk memperoleh data deskriptif maka diperlukan statistik deskriptif berikut :

a. Membuat Tabel Distribusi Frekuensi

- 1) Menghitung rentang kelas, yakni data terbesar dikurangi data terkecil

$$R = X_t - X_r$$

Keterangan:

X_t : Skor tertinggi

X_r : Skor terendah⁹³

- 2) Menghitung jumlah kelas interval

$$K = 1 + (3,3) \log N$$

Keterangan:

K : Jumlah kelas

N : Banyaknya data atau jumlah sampel⁹⁴

- 3) Menghitung panjang kelas interval

$$P = \frac{R}{K}$$

⁹² Sugiyono, *Metodologi Penelitian Kombinasi*, h.199.

⁹³ Sugiyono, *Statistika Untuk Penelitian* (Cet. I; Bandung: Alfabeta, 2008), h. 55.

⁹⁴ Syafaruddin Siregar, *Statistik Terapan Untuk Penelitian* (Cet. I; Jakarta: Grasindo, 2005), h.

Keterangan :

P : Panjang kelas interval

R : Range (jangkauan)

K : Banyaknya kelas⁹⁵

b. Rata-rata (*Mean*)

Skor rata-rata atau *mean* dapat diartikan sebagai jumlah nilai kelompok data dibagi dengan jumlah nilai responden.⁹⁶ Rumus rata-rata adalah:

$$\bar{x} = \frac{\sum_{i=1}^k f_i \cdot x_i}{\sum_{i=1}^k f_i}$$

Keterangan:

\bar{x} : Rata-rata

x_i : Nilai statistika

f_i : Frekuensi untuk nilai x_i yang bersesuaian kelompok ke-i

k : Banyaknya kelompok⁹⁷

c. Standar Deviasi

$$SD = \sqrt{\frac{\sum (x_i - \bar{x})^2}{n - 1}}$$

Keterangan :

SD : Standar Deviasi

\bar{x} : Rata-rata

⁹⁵ Syafaruddin Siregar, *Statistik Terapan Untuk Penelitian* (Cet. I; Jakarta: Grasindo, 2005), h. 32.

⁹⁶ Anas Sudijono, *Pengantar Evaluasi Pendidikan* (Jakarta: Raja Grafindo Persada, 2001), h. 327.

⁹⁷ Muhammad Arif Tiro, *Dasar-Dasar Statistka*, h.127.

- x_i : Nilai statistika
 n : Banyaknya data⁹⁸

d. Persentase (%) nilai rata-rata

$$P = \frac{f}{N} \times 100\%$$

Keterangan:

- P : Angka persentase
 f : Frekuensi yang dicari persentasenya
 N : Banyaknya sampel responden⁹⁹

e. Kategorisasi

Kategorisasi digunakan untuk mengetahui hasil belajar peserta didik. Untuk menentukan kategorisasi akan digunakan rumus sebagai berikut:

- 1) Sangat tinggi = $MI + (1,8 \times STDEV \text{ Ideal})$ s/d Nilai skor maksimum
- 2) Tinggi = $MI + (0,6 \times STDEV \text{ Ideal})$ s/d $MI + (1,8 \times STDEV \text{ Ideal})$
- 3) Sedang = $MI - (0,6 \times STDEV \text{ Ideal})$ s/d $MI + (0,6 \times STDEV \text{ Ideal})$
- 4) Rendah = $MI - (1,8 \times STDEV \text{ Ideal})$ s/d $MI - (0,6 \times STDEV \text{ Ideal})$
- 5) Sangat rendah = Nilai skor minimum s/d $MI - (1,8 \times STDEV \text{ Ideal})$

Keterangan :

MI = Mean Ideal

Rumus MI = $\frac{\text{nilai maksimum} + \text{nilai minimum}}{2}$

STDEV Ideal = Standar Deviasi Ideal

Rumus STDEV Ideal = $\frac{\text{nilai maksimum} - \text{nilai minimum}}{\text{jumlah kategori} + 1}$

⁹⁸ Muhammad Arif Tiro, *Dasar-Dasar Statistka*, h.179.

⁹⁹ Nana Sudjana, *Dasar-Dasar Proses Belajar Mengajar* (Bandung: Sinar Baru Algesindo), h.130.

2. Statistik Inferensial

Statistik inferensial adalah teknik statistik yang digunakan untuk menganalisis data sampel dan hasilnya diberlakukan untuk populasi. Analisis statistik inferensial digunakan untuk menarik kesimpulan dengan menguji hipotesis penelitian menggunakan uji *independent simple t-test*. Namun sebelumnya dilakukan terlebih dahulu uji normalitas dan uji homogenitas sebagai uji prasyarat.

a. Uji Prasyarat

Uji prasyarat analisis dilaksanakan untuk menguji data yang sudah didapatkan, sehingga bisa dilakukan uji hipotesis. Uji prasyarat analisis terdiri dari uji normalitas dan uji homogenitas. Untuk lebih jelasnya akan dijelaskan secara lebih lengkap di bawah ini.

1) Uji Normalitas data

Uji normalitas bertujuan untuk memastikan bahwa data setiap variabel yang dianalisis berdistribusi normal. Hal tersebut didasarkan pada asumsi bahwa statistik parametris bekerja berdasarkan asumsi bahwa setiap variabel yang akan dianalisis harus berdistribusi normal. Uji normalitas selalu diperlukan sebagai asumsi atau syarat setiap uji parametris. Untuk pengujian tersebut dilakukan dengan menggunakan rumus uji *Kolmogorof-Smirnov*:

$$D_{hitung} = \max |F_0(X) - S_n(X)|$$

Keterangan:

$F_0(X)$: Distribusi frekuensi kumulatif teoretis

$S_n(X)$: Distribusi frekuensi kumulatif skor observasi

¹⁰⁰ Eko Putra Widoyoko, *Evaluasi Program Pembelajaran* (Yogyakarta: Pustaka Pelajar, 2013), h.238.

Kriteria pengujian normal bila $D_{hitung} < D_{tabel}$ maka H_0 diterima. Dengan H_0 : distribusi frekuensi observasi = teoretis dan H_1 : distribusi frekuensi \neq teoretis.¹⁰¹

Pengujian *normalitas* data juga dilakukan menggunakan aplikasi *SPSS* dengan kriteria pengambilan keputusan jika $dk = k - 1$ pada taraf signifikan $\alpha = 0,05$.

Adapun hipotesisnya sebagai berikut :

H_0 : Data berasal dari populasi yang berdistribusi normal.

H_1 : Data berasal dari populasi yang tidak berdistribusi normal.

2. Uji Homogenitas

Uji homogenitas bertujuan untuk melihat apakah data pada kedua kelompok berasal dari populasi yang homogen. Uji homogenitas hanya diperlukan pada uji parametris yang menilai perbedaan dua atau lebih kelompok. Untuk melakukan perhitungan pada uji homogenitas, maka digunakan uji F dengan rumus sebagai berikut¹⁰²

$$F = \frac{\text{varians terbesar}}{\text{varians terkecil}}$$

Kriteria pengujiannya adalah populasi homogen jika $F_{hitung} < F_{tabel}$ dan populasi tidak homogen jika $F_{hitung} > F_{tabel}$ pada taraf nyata dengan F_{tabel} didapat dari tabel distribusi F dengan derajat kebebasan $dk = (n_1 - 1; n_2 - 1)$ masing-masing sesuai dengan dk pembilang dan dk penyebut pada taraf $\alpha = 0,05$.

Uji homogenitas juga dilakukan dengan menggunakan aplikasi *SPSS* dengan dasar pengambilan keputusan jika nilai signifikan $< 0,05$ maka H_0 ditolak dan H_1 diterima. Sebaliknya, apabila nilai signifikan $> 0,05$ maka H_0 diterima dan H_1 ditolak.

¹⁰¹ Husaini Usman dan Purnomo Setiady Akbar, *Pengantar Statistika* (Cet I; Jakarta: PT Bumi Aksara, 2006), h.315.

¹⁰² Sugiyono, *Metode Penelitian Pendidikan Pendekatan Kuantitatif, Kualitatif dan R&D*, h.260.

b. Uji Hipotesis

Statistik hipotesis diartikan sebagai pernyataan mengenai keadaan populasi (parameter yang akan diuji kebenarannya berdasarkan data yang diperoleh dari sampel penelitian statistik). Jadi maksudnya adalah taksiran keadaan populasi melalui data sampel.¹⁰³ Pengujian hipotesis digunakan untuk mengetahui dugaan sementara yang dirumuskan dalam hipotesis penelitian menggunakan uji dua pihak dengan taraf $\alpha = 0,05$.

Pengujian hipotesis data tes hasil belajar peserta didik dianalisis dengan menggunakan uji-t pada sampel independen (*Independent sample t-test*). Adapun hipotesisnya sebagai berikut :

$$H_0 : \mu_1 = \mu_2$$

$$H_1 : \mu_1 \neq \mu_2$$

Keterangan :

H_0 : Tidak terdapat perbedaan rata-rata hasil belajar antara peserta didik yang diajar menggunakan model pembelajaran kooperatif tipe *Two Stay-Two Stray* (TS-TS) dengan peserta didik yang diajar menggunakan model pembelajaran kooperatif tipe *Think Pair Share* (TPS).

H_1 : Terdapat perbedaan rata-rata hasil belajar antara peserta didik yang diajar menggunakan model pembelajaran kooperatif tipe *Two Stay-Two Stray* (TS-TS) dengan peserta didik yang diajar menggunakan model pembelajaran kooperatif tipe *Think Pair Share* (TPS).

¹⁰³ Sugiyono, *Metode Penelitian Pendidikan Pendekatan Kuantitatif, Kualitatif dan R&D*, h.160.

μ_1 : Rata-rata hasil tes yang diperoleh peserta didik yang diajar menggunakan model pembelajaran kooperatif tipe *Two Stay-Two Stray* (TS-TS).

μ_2 : Rata-rata hasil tes yang diperoleh peserta didik yang diajar menggunakan model pembelajaran kooperatif tipe *Think Pair Share* (TPS).

Adapun rumus menentukan nilai uji statistik, yaitu :

$$t = \frac{\bar{x}_1 - \bar{x}_2}{\sqrt{\frac{(n_1 - 1)S_1^2 + (n_2 - 1)S_2^2}{n_1 + n_2 - 2} \left(\frac{1}{n_1} + \frac{1}{n_2}\right)}}$$

Keterangan :

\bar{x}_1 : Nilai rata-rata kelas eksperimen 1

\bar{x}_2 : Nilai rata-rata kelas eksperimen 2

S_1^2 : Varians kelas eksperimen 1

S_2^2 : Varians kelas eksperimen 2

n_1 : Jumlah anggota sampel kelas eksperimen 1

n_2 : Jumlah anggota sampel kelas eksperimen 2¹⁰⁴

Hipotesis penelitian akan diuji dengan kriteria pengujian sebagai berikut:

- a) Jika $t_{hitung} > t_{tabel}$ maka H_0 ditolak dan H_1 diterima, berarti terdapat perbedaan signifikan terhadap hasil belajar biologi melalui penggunaan model pembelajaran kooperatif tipe *Two Stay Two Stray* (TS-TS) dengan *Think Pair Share* (TPS) kelas VIII MTs Negeri Gowa.

¹⁰⁴ Karunia Eka Lestari dan Mokhammad Ridwan Yudhanegara, *Penelitian Pendidikan Matematika*, h.282.

- b) Jika $t_{hitung} \leq t_{tabel}$ maka H_0 diterima dan H_1 ditolak, berarti tidak terdapat perbedaan signifikan terhadap hasil belajar biologi melalui penggunaan model pembelajaran kooperatif tipe *Two Stay Two Stray* dengan *Think Pair Share* kelas kelas VIII MTs Negeri Gowa.



BAB IV

HASIL PENELITIAN DAN PEMBAHASAN

A. Hasil Observasi

Data hasil observasi keterlaksanaan sintaks peserta didik selama kegiatan pembelajaran berlangsung menggunakan model pembelajaran kooperatif tipe *Two Stay-Two Stray* (TS-TS) di kelas VIII.1 MTs Negeri Gowa, dapat dilihat pada tabel berikut:

1. Hasil Observasi Keterlaksanaan Sintaks Peserta Didik Kelas Eksperimen₁ Menggunakan Model pembelajaran Kooperatif tipe *Two Stay – Two Stray* (TS-TS)

Tabel 4.1
Hasil Observasi Keterlaksanaan Sintaks
Two StayTwo Stray (TS-TS) kelas Eksperimen₁

Sintaks TS-TS	Deskripsi	Pertemuan		
		I	II	III
<i>Grouping</i>	Peserta didik setuju dengan kelompok yang telah dibagikan (pertemuan I)	14		
	Peserta didik telah duduk pada kelompoknya masing-masing tanpa menunggu arahan dari guru (pertemuan II-III)		18	22
<i>Teamwork</i>	Peserta didik aktif memberikan ide dalam kelompoknya untuk menyelesaikan masalah yang diberikan oleh guru	14	17	20
<i>Two stay</i>	Peserta didik dari masing-masing kelompok yang tetap tinggal dalam	10	12	12

	kelompoknya aktif memberikan jawaban pada kelompok pengunjung			
<i>Two stray</i>	Dua orang peserta didik yang dipilih dari masing-masing kelompok bergegas meninggalkan kelompoknya menuju kelompok lainnya tanpa saling menunjuk.	8	7	12
	Kelompok pengunjung (tamu) aktif memberikan pertanyaan kepada kelompok yang dikunjunginya.	8	8	10
<i>Report team</i>	Peserta didik kembali pada kelompoknya masing-masing dan mendiskusikan kembali hasil yang diperoleh dari kelompok lainnya dalam bentuk rangkuman	28	28	28

2. Hasil Observasi Keterlaksanaan Sintaks Peserta Didik Kelas Eksperimen₁ Menggunakan Model pembelajaran Kooperatif Tipe *Think Pair Share* (TPS)

Tabel 4.2
Hasil Observasi Keterlaksanaan Sintaks *Think Pair Share* (TPS) kelas Eksperimen₂

Sintaks TPS	Deskripsi	Pertemuan		
		I	II	III
<i>Thinking</i>	Peserta didik memikirkan masalah yang diberikan oleh guru secara mandiri (tidak menyontek) dan	28	29	32

	menuliskannya pada lembar kerja yang telah diberikan.			
<i>Pairing</i>	Peserta didik diarahkan untuk berpasangan dan mendiskusikan hasil dari pemikirannya tanpa malu dan langsung bergegas mencari teman pasangannya.	23	27	30
<i>Sharing</i>	Peserta didik secara aktif membagikan hasil diskusinya bersama kelompok pasangan didepan kelas dengan percaya diri.	30	32	32

Berdasarkan hasil observasi di atas pada kedua kelas dengan sintaks model pembelajaran yang berbeda dapat disimpulkan bahwa pada kelas eksperimen₁ dengan menerapkan model pembelajaran *Two Stay Two Stray* dengan tiga kali pertemuan pada mata pelajaran IPA masih saja ditemukan beberapa orang peserta didik yang tidak mau bergabung bersama kelompok yang telah dibagikan pada pertemuan pertama. Dan hingga pertemuan ke tiga terdapat sebanyak empat orang peserta didik yang enggan bergabung dengan kelompoknya sehingga guru harus memberikan teguran lagi untuk hal tersebut. Selain itu pada kegiatan *teamwork*, *two stay* dan *two stray*, juga masih terdapat beberapa orang peserta didik yang kurang aktif dalam mengungkapkan ide dan gagasannya dalam kelompok serta masih terlihat ragu-ragu dalam menyampaikan idenya. Meski begitu, pada akhir pembelajaran hingga pertemuan ke tiga seluruh peserta didik membuat rangkuman sebagai tugas akhir dari pembelajaran. Sedangkan, pada kelas eksperimen₂ dengan menerapkan model

pembelajaran *Think Pair Share* dengan tiga kali pertemuan. Pada sintaks pertama yaitu *thinking* diperoleh data hasil observasi yakni peserta didik secara mandiri melakukan langkah sesuai dengan model pembelajaran yang diterapkan dan terlihat hampir semua peserta didik memecahkan masalah yang diberikan oleh guru secara mandiri dan hanya terdapat beberapa peserta didik saja yang masih mencari jawaban dari temannya. Hingga pada pertemuan ke tiga semua peserta didik sudah sesuai dengan sintaks model pembelajaran yang diterapkan. Selanjutnya pada tahap *pairing* hingga pada pertemuan ketiga masih terdapat peserta didik yang enggan berpasangan dengan teman sebagai kelompok pasangannya tetapi dari pertemuan pertama hingga pertemuan ketiga jumlah peserta didik yang enggan mengikuti sintaks pada tahap *pairing* semakin mengecil. Dan pada tahap terakhir yakni *sharing* semua peserta didik aktif mempresentasikan hasil diskusinya bersama kelompok pasangannya meskipun ada beberapa orang yang masih terlihat kurang percaya diri menyampaikan hasilnya di depan kelas.

Model pembelajaran kooperatif tipe *Two Stay Two Stray* dan *Think Pair Share* adalah dua model pembelajaran yang berbeda tetapi memiliki beberapa persamaan sehingga peneliti bermaksud untuk mengujicobakan model pembelajaran tersebut dan membandingkan hasilnya. Persamaan kedua model ini adalah sama-sama mengelompokkan peserta didik dalam proses pembelajarannya. Selain itu, kedua model pembelajaran ini juga sama-sama memiliki sintaks yang disebut berbagi hasil, bedanya, pada sintaks TS-TS cara berbaginya dengan model kunjungan. Jadi peserta didik yang berkunjung akan bertanya kepada kelompok yang dikunjungi dan kelompok yang dikunjungi memberikan jawaban atas pertanyaan kelompok tamu. Sedangkan pada model TPS cara berbaginya yakni diawali dengan berbagi dengan

pasangan setelah memikirkan dan memecahkan masalah yang diberikan oleh guru berupa soal essay dan selanjutnya berbagi dengan cara presentase depan kelas. Berdasarkan hasil observasi diatas, disimpulkan bahwa model pembelajaran tipe TPS lebih cocok digunakan pada kelas VIII MTs Negeri Gowa dibandingkan model pembelajaran karena hasil observasi menunjukkan bahwa lebih banyak peserta didik yang mengikuti sintaks sesuai langkah pada model pembelajaran *Think Pair Share* dibandingkan model *Two Stay Two Stray* dikarenakan beberapa peserta didik kurang setuju dengan kelompok yang telah dibagikan, serta dari tabel diatas dapat dilihat bahwa peserta didik lebih aktif pada model pembelajaran *Think Pair Share*. Hal ini sesuai dengan hasil penelitian yang dilakukan oleh Djumadi dan An Nisaa yang berjudul “Perbandingan Hasil Belajar Biologi Menggunakan Pembelajaran *Two Stay Two Stray* (TSTS) dengan *Think Pair Share* (TPS) pada Siswa Kelas VII SMPN 2 Kartasura Sukoharjo Tahun Ajaran 2012/2013” yang menyatakan bahwa “*Think Pair Share* lebih efektif digunakan dala proses pembelajaran, karena secara individual, peserta didik dapat mengembangkan pemikirannya masing-masing karena adanya waktu berpikir (*think time*) sehingga kualitas jawaban meningkat. Sedangkan yang menyebabkan model *Two Stra Two Stray* lebih rendah dikarenakan peserta didik cenderung tidak mau belajar dalam kelompok dan lebih suka menunggu jawaban dari temannya sehingga peserta didik yang pandai akan lebih dominan dibandingkan mereka yang memiliki kemampuan rata-rata.

B. Hasil Penelitian

Hasil penelitian ini merupakan jawaban dari rumusan masalah yang telah ditetapkan sebelumnya yang dapat menguatkan sebuah hipotesis atau jawaban

sementara. Berdasarkan hasil penelitian yang telah dilakukan di MTs Negeri Gowa sebagai berikut:

1. Deskripsi Hasil Belajar Peserta Didik Kelas VIII MTs Negeri Gowa Menggunakan Model pembelajaran Kooperatif tipe *Two Stay – Two Stray* (TS-TS)

Berdasarkan *posttest* yang diberikan pada siswa di kelas eksperimen₁ menggunakan model pembelajaran kooperatif tipe TS-TS di kelas VIII.1 Mata pelajaran IPA, diperoleh:

Tabel 4.3
Nilai Hasil *Posttest* kelas Eksperimen₁

Statistik	Nilai Statistik Kelas VIII.1 Mata Pelajaran IPA
	<i>Posttest</i> Kelas Eksperimen ₁
Jumlah Sampel	28
Nilai Terendah	7
Nilai Tertinggi	16

Berdasarkan tabel di atas, maka dapat diketahui bahwa skor maksimum kelas eksperimen₁ (VIII.1) yang diperoleh pada saat pemberian *posttest* yaitu 16, sedangkan skor minimum yaitu 7.

Hasil analisis statistic deskriptif *posttest* kelas eksperimen₁ sebagai berikut:

b. Menghitung Rentang Kelas

$R = \text{Nilai terbesar} - \text{Nilai terkecil}$

$$R = 16 - 7$$

$$R = 9$$

b. Menentukan Jumlah Kelas Interval

$$K = 1 + (3,3 \log n)$$

$$K = 1 + (3,3 \log 28)$$

$$K = 1 + (3,3 \times 1,4471)$$

$$K = 1 + 4,7754$$

$$K = 5,7754 \text{ (dibulatkan ke-6)}$$

c. Menentukan Panjang Kelas

$$P = \frac{R}{K}$$

$$P = \frac{9}{6}$$

$$P = 1,5 \text{ (dibulatkan ke-2)}$$

Tabel 4.4
Distribusi Frekuensi dan Persentase *Posttest* Kelas Eksperimen₁

Interval	Nilai Tengah (x_i)	Frekuensi (f_i)	$f_i x_i$	Persentase (%)
7-8	7,5	2	15	7,1428
9-10	9,5	5	47,5	17,8571
11-12	11,5	7	80,5	25
13-14	13,5	6	81	21,4286
15-16	15,5	8	124	25,8064
17-18	17,5	0	0	0
Jumlah	75	28	348	100

Tabel distribusi frekuensi dan persentase *posttest* di atas menunjukkan bahwa frekuensi tertinggi yaitu 8 berada pada interval 15-16 dengan persentase sebesar

25,8064%, sedangkan frekuensi terendah yaitu 0 berada pada interval 17-18 dengan persentase sebesar 0%.

Berdasarkan tabel tersebut, diperoleh rata-rata sebagai berikut:

$$\begin{aligned}\bar{x} &= \frac{\sum_{i=1}^n f_i x_i}{f_i} \\ &= \frac{348}{28} \\ &= 12,43\end{aligned}$$

Standar deviasi (simpangan baku) berdasarkan tabel tersebut diperoleh sebagai berikut:

Tabel 4.5
Standar Deviasi *Posttest* Kelas Eksperimen₁

NO	X_i	$X_i - \bar{X}$	$(X_i - \bar{X})^2$
1	7	-5,43	29,48
2	8	-4,43	19,62
3	9	-3,43	11,76
4	9	-3,43	11,76
5	10	-2,43	5,90
6	10	-2,43	5,90
7	10	-2,43	5,90
8	11	-1,43	2,04
9	11	-1,43	2,04
10	11	-1,43	2,04
11	11	-1,43	2,04
12	12	-0,43	0,18

13	12	-0,43	0,18
14	12	-0,43	0,18
15	13	0,57	0,32
16	13	0,57	0,32
17	14	1,57	2,46
18	14	1,57	2,46
19	14	1,57	2,46
20	14	1,57	2,46
21	15	2,57	6,60
22	15	2,57	6,60
23	16	3,57	12,74
24	16	3,57	12,74
25	16	3,57	12,74
26	16	3,57	12,74
27	16	3,57	12,74
28	16	3,57	12,74
$\sum (X_i - \bar{X})^2 =$			199,14

$$SD = \sqrt{\frac{\sum (X_i - \bar{X})^2}{n - 1}}$$

$$SD = \sqrt{\frac{199,14}{28 - 1}}$$

$$SD = \sqrt{7,3756}$$

$$SD = 2,7158$$

Standar deviasi merupakan sebuah ukuran penyebaran yang menunjukkan standar penyimpangan atau deviasi data terhadap nilai rata-ratanya. Berdasarkan perhitungan di atas diperoleh bahwa ukuran penyebaran data hasil *posttest* peserta didik kelas eksperimen₁ sebesar 2,7158 dari hasil rata-rata 28 orang peserta didik yang sebesar 12,43.

Penyajian data *posttest* hasil belajar peserta didik kelas eksperimen₁ dapat dilihat pada histogram berikut:

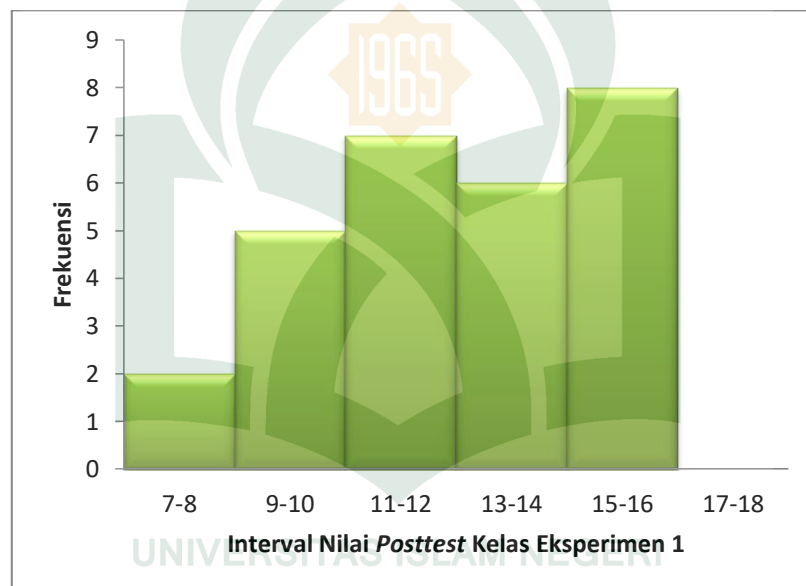

Gambar 4.1. Histogram Frekuensi *posttest* pada Kelas Ekperimen₁

Berikut ini adalah tabel hasil analisis deskriptif data hasil belajar peserta didik kelas eksperimen₁.

Tabel 4.6
Statistik Deskriptif Hasil Belajar Peserta Didik Kelas Eksperimen₁

Statistik	Nilai Statistik (<i>Posttest</i>)
Nilai Terendah	7
Nilai Tertinggi	16
Rata-Rata (\bar{x})	12,43
Standar Deviasi (SD)	2,7158

Jika hasil belajar peserta didik dikelompokkan dalam kategori sangat rendah, rendah, sedang, tinggi, dan sangat tinggi akan diperoleh frekuensi dan persentase setelah dilakukan *posttest* sebagai berikut:

Tabel 4.7
Kategori Hasil Belajar Peserta Didik Kelas Eksperimen₁

Tingkat Penguasaan	Kategori	<i>Posttest</i>	
		Frekuensi	Persentase (%)
0-4	Sangat Rendah	0	0
5-8	Rendah	2	7,143
9-12	Sedang	12	42,857
13-16	Tinggi	14	50
17-20	Sangat Tinggi	0	0
Jumlah		28	100

Berdasarkan tabel di atas, diketahui bahwa hasil belajar peserta didik kelas eksperimen₁ pada saat *posttest* yaitu tidak ada peserta didik (0%) berada pada

kategori sangat rendah, 2 peserta didik (7,143%) berada pada kategori rendah, 12 peserta didik (42,857%) berada pada kategori sedang, 14 peserta didik (50%) berada pada kategori tinggi dan tidak ada peserta didik (0%) berada pada kategori sangat tinggi. Jadi, dapat disimpulkan bahwa persentase terbesar hasil belajar peserta didik kelas eksperimen₁ pada saat *posttest* berada pada kategori tinggi.

2. Deskripsi Hasil Belajar Peserta Didik Kelas VIII MTsN Gowa dengan Menggunakan Model Pembelajaran Kooperatif tipe *Think Pair Share* (TPS)

Berdasarkan *posttest* yang diberikan pada peserta didik di kelas eksperimen₂ yang menggunakan pembelajaran saintifik dengan model pembelajaran kooperatif tipe *Think Pair Share* (TPS) di kelas VIII.2 Mata Pelajaran IPA, diperoleh:

Tabel 4.8
Nilai Hasil *Posttest* kelas Eksperimen₂

Statistik	Nilai Statistik Kelas VIII.2 Mata Pelajaran IPA
	<i>Posttest</i> Kelas Eksperimen ₂
Jumlah Sampel	32
Nilai Terendah	9
Nilai Tertinggi	18

Berdasarkan tabel di atas, maka dapat diketahui bahwa skor maksimum kelas eksperimen₂ (VIII.2) yang diperoleh pada saat pemberian *posttest* yaitu 18, sedangkan skor minimum yaitu 9.

Hasil analisis statistik deskriptif *Posttest* kelas eksperimen₂ sebagai berikut:

- c. Menghitung Rentang Kelas

$R = \text{Nilai terbesar} - \text{Nilai terkecil}$

$$R = 18 - 9$$

$$R = 9$$

- d. Menentukan Jumlah Kelas Interval

$$K = 1 + (3,3 \log n)$$

$$K = 1 + (3,3 \log 32)$$

$$K = 1 + (3,3 \times 1,5051)$$

$$K = 1 + 4,9668$$

$$K = 5,9668 \text{ (dibulatkan ke-6)}$$

- e. Menentukan Panjang Kelas

$$P = \frac{R}{K}$$

$$P = \frac{9}{6}$$

$$P = 1,5 \text{ (dibulatkan ke-2)}$$

Tabel 4.9
Distribusi Frekuensi dan Persentase *Posttest* Kelas Eksperimen₁

Interval	Nilai Tengah (x_i)	Frekuensi (f_i)	$f_i x_i$	Persentase (%)
9-10	9,5	3	28,5	9,375
11-12	11,5	6	69	18,75
13-14	12,5	7	94,5	21,875
15-16	15,5	8	124	25

17-18	17,5	8	140	25
19-20	19,5	0	0	0
Jumlah	87	32	456	100

Tabel distribusi frekuensi dan persentase *posttest* di atas menunjukkan bahwa frekuensi dan persentase *posttest* di atas menunjukkan bahwa frekuensi tertinggi yaitu 8 berada pada interval 13-14 dan 15-16 dengan persentase sebesar 25%, sedangkan frekuensi terendah yaitu 0 berada pada interval 17-18 dengan persentase sebesar 0%.

Berdasarkan tabel tersebut, diperoleh rata-rata sebagai berikut:

$$\begin{aligned}\bar{x} &= \frac{\sum_{i=1}^n f_i x_i}{f_i} \\ &= \frac{456}{32} \\ &= 14,25\end{aligned}$$

Standar deviasi (simpangan baku) berdasarkan tabel tersebut diperoleh sebagai berikut:

UNIVERSITAS ISLAM NEGERI

Tabel 4.10
Standar Deviasi *Posttest* Kelas Eksperimen₂

NO	X_i	$X_i - \bar{X}$	$(X_i - \bar{X})^2$
1	9	-5.25	27.5625
2	9	-5.25	27.5625
3	10	-4.25	18.0625
4	11	-3.25	10.5625
5	12	-2.25	5.0625

6	12	-2.25	5.0625
7	12	-2.25	5.0625
8	12	-2.25	5.0625
9	12	-2.25	5.0625
10	13	-1.25	1.5625
11	13	-1.25	1.5625
12	13	-1.25	1.5625
13	14	-0.25	0.0625
14	14	-0.25	0.0625
15	14	-0.25	0.0625
16	14	-0.25	0.0625
17	15	0.75	0.5625
18	15	0.75	0.5625
19	16	1.75	3.0625
20	16	1.75	3.0625
21	16	1.75	3.0625
22	16	1.75	3.0625
23	16	1.75	3.0625
24	16	1.75	3.0625
25	17	2.75	7.5625
26	17	2.75	7.5625
27	17	2.75	7.5625
28	17	2.75	7.5625
29	18	3.75	14.0625

30	18	3.75	14.0625
31	18	3.75	14.0625
32	18	3.75	14.0625
$\sum (X_i - \bar{X})^2 =$			220

$$SD = \sqrt{\frac{\sum (X_i - \bar{X})^2}{n - 1}}$$

$$SD = \sqrt{\frac{220}{32 - 1}}$$

$$SD = \sqrt{7,0968}$$

$$SD = 2,6640$$

Standar deviasi merupakan sebuah ukuran penyebaran yang menunjukkan standar penyimpangan atau deviasi data terhadap nilai rata-ratanya. Berdasarkan perhitungan di atas diperoleh bahwa ukuran penyebaran data hasil *posttest* peserta didik kelas eksperimen₂ sebesar 2,6640 dari hasil rata-rata 32 orang peserta didik yang sebesar 12,25.

Penyajian data *posttest* hasil belajar peserta didik pada kelas eksperimen₁ dapat dilihat pada histogram berikut:

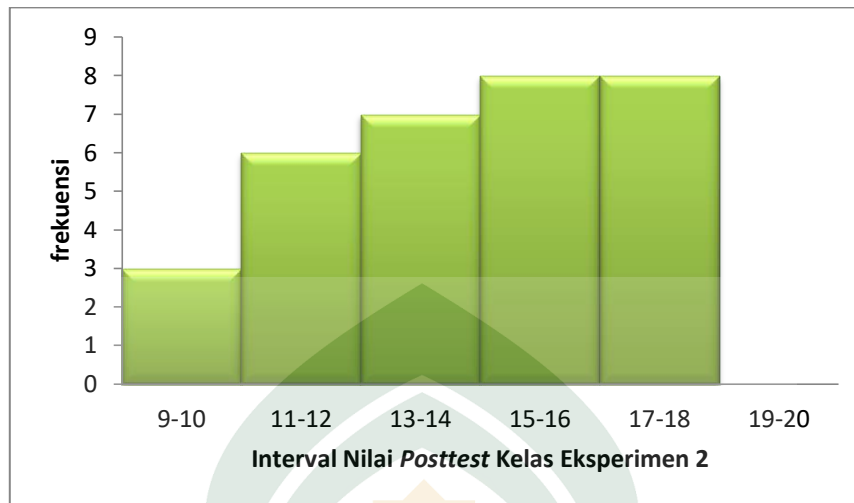

Gambar 4.2. Histogram Frekuensi *Posttest* pada Kelas Ekperimen₂

Berikut ini adalah tabel hasil analisis deskriptif data hasil belajar peserta didik kelas eksperimen₂.

**Tabel 4.11
Statistik Deskriptif Hasil Belajar Peserta Didik Kelas Eksperimen₂**

Statistik	Nilai Statistik (<i>Posttest</i>)
Nilai Terendah	9
Nilai Tertinggi	18
Rata-Rata (\bar{x})	14,25
Standar Deviasi (SD)	2,6640

Jika hasil belajar peserta didik dikelompokkan dalam kategori sangat rendah, rendah, sedang, tinggi, dan sangat tinggi akan diperoleh frekuensi dan persentase setelah dilakukan *posttest* sebagai berikut:

Tabel 4.12
Kategori Hasil belajar Peserta Didik Kelas Eksperimen₂

Tingkat Penguasaan	Kategori	Posttest Kelas Eksperimen ₂	
		Frekuensi	Persentase (%)
0-4	Sangat Rendah	0	0
5-8	Rendah	0	0
9-12	Sedang	9	28,125
13-16	Tinggi	15	46,875
17-20	Sangat Tinggi	8	25
Jumlah		32	100

Berdasarkan tabel di atas, diketahui bahwa hasil belajar peserta didik kelas eksperimen₂ pada saat *posttest* yaitu tidak ada peserta didik (0%) berada pada kategori sangat rendah, tidak ada peserta didik (0%) berada pada kategori rendah, 9 orang peserta didik (28,125%) berada pada kategori sedang, 15 orang peserta didik (46,875%) berada pada kategori tinggi dan 8 orang peserta didik (25%) berada pada kategori sangat tinggi. Jadi, dapat disimpulkan bahwa presentase terbesar hasil belajar peserta didik kelas eksperimen₂ pada saat *posttest* berada pada kategori tinggi.

3. Perbandingan Hasil Belajar Peserta Didik Kelas VIII MTs Negeri Gowa dengan Menggunakan Model Pembelajaran Kooperatifi tipe *Two Stay – Two Stray* (TS-TS) dan *Think Pair Share* (TPS)

Pada bagian ini digunakan untuk menjawab rumusan masalah pada penelitian ini yaitu adakah perbedaan hasil belajar IPA peserta didik kelas VIII MTs Negeri Gowa dengan menggunakan model pembelajaran kooperatif tipe TS-TS dan TPS.

Dengan melihat apakah ada perbedaan signifikan hasil belajar IPA peserta didik yang diajar menggunakan model pembelajaran kooperatif tipe TS-TS dan TPS. Analisis yang digunakan adalah analisis statistik inferensial. Untuk melakukan analisis statistik inferensial dalam menguji hipotesis, maka diperlukan pengujian dasar terlebih dahulu meliputi uji normalitas dan uji homogenitas.

a. Uji Normalitas

Pengujian normalitas dilakukan pada data hasil *posttest* kedua sampel, yaitu kelas eksperimen₁ dan kelas eksperimen₂. Uji normalitas dianalisis dengan menggunakan rumus *Kolmogorof-Smirnov*.

Pengujian normalitas data digunakan untuk mengetahui apakah data tersebut berdistribusi normal atau tidak. Jika data tersebut berdistribusi normal maka memenuhi kriteria pengujian normal bila $a_{max} < D_{tabel}$ dengan $dk = k - 1$ pada taraf signifikansi $\alpha = 0,05$. Adapun hipotesisnya sebagai berikut :

H_0 : Data berasal dari populasi yang berdistribusi normal.

H_1 : Data berasal dari populasi yang tidak berdistribusi normal.

1) Uji Normalitas Kelas Eksperimen₁

Pengujian normalitas pertama dilakukan pada hasil *posttest* kelas eksperimen₁. Taraf signifikansi yang ditetapkan sebelumnya adalah 0,05 dengan derajat kebebasan $dk = k - 1$. Hasil pengujian dapat dilihat pada tabel berikut.

Tabel 4.13
Perhitungan Uji Normalitas Data *Posttest* Kelas Eksperimen₁

X_i	f	P	K_p	Z_i	Z_{tabel}	a_1	a_2
7	1	0,036	0,036	-2,0	0,02275	0,023	0,013
8	1	0,036	0,072	-1,63	0,05155	0,01555	0,02045

9	2	0,071	0,143	-1,26	0,10383	0,01383	0,03917
10	3	0,107	0,25	-0,89	0,18673	0,04373	0,06327
11	4	0,143	0,393	-0,53	0,29460	0,0446	0,0984
12	3	0,107	0,5	-0,16	0,43640	0,0434	0,0636
13	2	0,071	0,571	0,21	0,58317	0,05883	0,01217
14	4	0,143	0,714	0,58	0,71904	0,13796	0,00504
15	2	0,071	0,785	0,94	0,82639	0,02961	0,04139
16	6	0,214	1	1,31	0,90490	0,1189	0,0951

Dari tabel di atas diperoleh $a_{max} = 0,13796$. Sementara itu, nilai $D_{tabel} = 0,250$. Sehingga diperoleh nilai $a_{max} < D_{tabel}$, maka H_0 diterima dan disimpulkan data hasil belajar IPA peserta didik berdistribusi normal.

2) Uji Normalitas Kelas Eksperimen₂

Pengujian normalitas pertama dilakukan pada hasil *posttest* kelas eksperimen₁. Taraf signifikansi yang ditetapkan sebelumnya adalah 0,05 dengan derajat kebebasan $dk = k - 1$. Hasil pengujian dapat dilihat pada tabel berikut:

Tabel 4.14
Perhitungan Uji Normalitas Data *Posttest* Kelas Eksperimen₁

X_i	f	P	K_p	Z_i	Z_{tabel}	a_1	a_2
9	2	0,06	0,06	-1,97	0,02442	0,02442	0,03558
10	1	0,04	0,10	-1,59	0,05592	0,00408	0,04408
11	1	0,04	0,14	-1,22	0,11123	0,01123	0,02877
12	5	0,16	0,30	-0,84	0,20045	0,1133	0,2733
13	3	0,09	0,39	-0,47	0,31918	0,01918	0,07082
14	4	0,12	0,51	-0,09	0,46414	0,07414	0,04586

15	2	0,06	0,57	0,28	0,61026	0,01974	0,04026
16	6	0,19	0,76	0,66	0,74537	0,17537	0,01463
17	4	0,12	0,88	0,00	0,50000	0,26	0,38
18	4	0,12	1	1,41	0,92073	0,04073	0,07927

Dari tabel di atas diperoleh $a_{max} = 0,26$. Sementara itu, nilai $D_{tabel} = 0,264$. Sehingga diperoleh nilai $a_{max} < D_{tabel}$, maka H_0 diterima dan disimpulkan data hasil belajar IPA peserta didik berdistribusi normal.

b. Uji Homogenitas

Pengujian homogenitas dilakukan pada data hasil *posttest* kedua sampel, yaitu pada kelas eksperimen₁ dan kelas eksperimen₂. Uji homogenitas ini dianalisis dengan menggunakan uji F sebagai berikut:

$$F_{Hitung} = \frac{\text{Varians terbesar}}{\text{Varians terkecil}}$$

Uji homogenitas dilakukan untuk mengetahui apakah sampel yang diambil berasal dari populasi yang sama atau tidak dengan cara melihat variansnya dari kelompok sampel identik atau tidak. Jika data tersebut homogen maka $F_{Hitung} < F_{Tabel}$. Adapun hipotesisnya sebagai berikut ::

H_0 : Varians dari kedua populasi sama.

H_1 : Varians dari kedua populasi tidak sama.

Pengujian homogenitas dilakukan pada data *posttest* kedua sampel yaitu kelas eksperimen₁ dan kelas eksperimen₂. Berdasarkan perhitungan diperoleh nilai $F_{Hitung} = 1,0363$, harga ini selanjutnya dibandingkan dengan F_{Tabel} dengan dk pembilang = $3 - 1 = 2$ dan dk penyebut $60 - 3 = 57$ pada taraf signifikan $\alpha = 0,05$ yaitu sebesar 3,17. Karena nilai $F_{Hitung} < F_{Tabel}$ ($1,0363 < 3,17$) maka dapat

disimpulkan bahwa H_0 diterima atau data *posttest* kelas eksperimen₁ dan kelas eksperimen₂ homogen.

Berdasarkan pengujian asumsi dasar seperti uji normalitas dan pengujian homogenitas untuk syarat statistik parametrik terpenuhi. Jadi, dengan demikian statistik yang digunakan dalam analisis statistik inferensial adalah statistik parametrik yaitu dengan menggunakan uji t.

c. Uji Hipotesis

Pengujian hipotesis digunakan untuk mengetahui dugaan sementara yang dirumuskan dalam hipotesis penelitian menggunakan uji dua pihak dengan taraf $\alpha = 0,05$.

Pengujian hipotesis data hasil belajar peserta didik dianalisis dengan menggunakan uji-t pada sampel independen (*Independent sample t-test*). Adapun hipotesisnya sebagai berikut :

$$H_0 : \mu_1 = \mu_2$$

$$H_1 : \mu_1 \neq \mu_2$$

H_0 : Tidak terdapat perbedaan rata-rata hasil belajar peserta didik yang diajar dengan model pembelajaran kooperatif tipe TS-TS dan siswa diajar dengan model pembelajaran kooperatif tipe TPS.

H_1 : Terdapat perbedaan rata-rata hasil belajar peserta didik yang diajar dengan model pembelajaran kooperatif tipe TS-TS dan siswa diajar dengan model pembelajaran kooperatif tipe TPS.

Adapun rumus menentukan nilai uji statistik, yaitu :

$$t = \frac{\bar{x}_1 - \bar{x}_2}{\sqrt{\frac{(n_1 - 1)S_1^2 + (n_2 - 1)S_2^2}{n_1 + n_2 - 2} \left(\frac{1}{n_1} + \frac{1}{n_2} \right)}}$$

Berdasarkan data yang diperoleh yaitu:

$$n_1 = 28 \quad \bar{x}_1 = 12,43 \quad s_1^2 = 7,3756$$

$$n_2 = 32 \quad \bar{x}_2 = 14,25 \quad s_2^2 = 7,0968$$

$$t = \frac{14,25 - 12,43}{\sqrt{\frac{(28-1)7,3756 + (32-1)7,0968}{28+32-2} \left(\frac{1}{28} + \frac{1}{32}\right)}}$$

$$t = \frac{1,82}{\sqrt{\frac{(27)7,3756 + (31)7,0968}{58} \left(\frac{60}{896}\right)}}$$

$$t = \frac{1,82}{\sqrt{\frac{419,142}{58} \left(\frac{60}{896}\right)}}$$

$$t = \frac{1,82}{\sqrt{\frac{25.148,52}{51.968}}}$$

$$t = \frac{1,82}{\sqrt{0,4839}}$$

$$t = \frac{1,82}{0,6956}$$

$$t = 2,6033$$

Dari pengolahan data di atas maka dapat diketahui $t_{Hitung} = 2,6033$ dan harga t_{Tabel} dengan $\alpha = 0,05$ dan $dk = 28 + 32 - 2 = 58$ adalah 1,67. Karena $t_{Hitung} > t_{Tabel}$ ($2,6033 > 1,67$) maka dapat disimpulkan bahwa H_0 ditolak, ini berarti bahwa terdapat perbedaan rata-rata antara kelas yang diajar menggunakan model pembelajaran kooperatif tipe TS-TS dan kelas yang diajar menggunakan model pembelajaran kooperatif tipe TPS terhadap hasil belajar peserta didik kelas VIII MTs Negeri Gowa.

C. Pembahasan

Pada bagian ini akan dibahas hasil penelitian yang telah diperoleh. Jenis penelitian yang digunakan adalah *Quasi Experimental* dengan desain penelitian yang digunakan adalah *Posttest Control Group Design*, yaitu eksperimen yang dilaksanakan pada dua kelompok yang tidak diawali dengan pemberian *pretest*. Penelitian ini dilakukan dengan memberikan perlakuan yang berbeda kepada dua kelompok, yaitu pada kelas eksperimen₁ (kelas VIII.1) yang diberi perlakuan dengan model pembelajaran kooperatif tipe *Two Stay Two Stray* (TS-TS) dan pada kelas eksperimen₂ (kelas VIII.2) yang diberi perlakuan dengan model pembelajaran kooperatif tipe *Think Pair Share* (TPS) untuk mengetahui hasil belajar peserta didik.

Pemberian *Posttest* hasil belajar dibagikan setelah perlakuan pada masing-masing kelompok eksperimen. Perlakuan yang dimaksud disini adalah pembelajaran dengan model kooperatif tipe *Two Stay Two Stray* (TS-TS) pada peserta didik kelas VIII.1 dan pembelajaran dengan model kooperatif tipe *Think Pair Share* (TPS) pada peserta didik kelas VIII.2 . Bentuk *posttest* yang diberikan adalah pilihan ganda, sebanyak 20 butir soal dimana soal untuk eksperimen₁ dan eksperimen₂ adalah sama.

1. Deskripsi Hasil Belajar IPA Peserta Didik Kelas VIII MTsN Negeri Gowa Kabupaten Gowa yang Menggunakan Model Pembelajaran Kooperatif Tipe *Two Stay Two Stray* (TSTS)

Pada bagian ini akan dijelaskan tentang gambaran hasil belajar IPA peserta didik yang diajar menggunakan model pembelajaran kooperatif tipe TS-TS. Model pembelajaran tipe *two stay two stray* ini diharapkan mampu meningkatkan hasil belajar peserta didik melalui kegiatan berkunjung ke kelompok lain untuk memperoleh informasi dan mendiskusikan kembali informasi yang diperoleh di

dalam kelompoknya sendiri. Gambaran hasil belajar peserta didik yang menggunakan model pembelajaran kooperatif tipe TS-TS diperoleh skor tertinggi atau banyaknya jawaban benar adalah 16 dan skor terendah adalah 7 dengan anggota sampel sebanyak 28 peserta didik sehingga rata-rata nilai *posttest* yang diperoleh yaitu 12,43 dan standar deviasi sebesar 2,7158.

Berdasarkan hasil penelitian setelah diterapkan model pembelajaran kooperatif tipe *two stay two stray* pada kelas VIII.1 MTs Negeri Gowa, diperoleh data *analisis statistic deskriptif* bahwa hasil belajar peserta didik dikelas tersebut dengan pemberian tes berupa soal pilihan ganda sebanyak 20 nomor yang berkaitan dengan materi sistem ekskresi pada manusia maka diperoleh rata-rata adalah 12,43 sebagai acuan, dimana jumlah peserta didik dengan kategori sangat rendah sebanyak 0%, artinya tidak ada peserta didik yang berada dalam kategori sangat rendah. Kemudian pada kategori rendah didapati sebanyak 2 orang peserta didik dengan tingkat penguasaan materi dalam kategori rendah atau sebanyak 7,143%, sedang sebanyak 12 orang peserta didik dalam kategori tingkat penguasaan yang sedang dengan persentase 42,857%, serta sebanyak 14 orang peserta didik yang berada dalam kategori tingkat penguasaan tinggi dengan persentase 50%. Serta untuk kategori sangat tinggi, didapati sebanyak 0% yang berada dalam kategori tersebut. Dengan demikian, kemampuan peserta didik pada kelas VIII.1 yang diajar melalui model pembelajaran kooperatif tipe *two stay two stray* berada pada kategori tinggi. Hal tersebut dapat dilihat pada tingkat persentase tertinggi berada pada kategori tinggi dengan jumlah peserta didik 14 orang.

Model pembelajaran kooperatif tipe TS-TS memungkinkan peserta didik mendapatkan informasi sekaligus dari dua kelompok yang berbeda yaitu

kelompoknya sendiri dan kelompok yang dikunjungi. Pada model pembelajaran ini juga, peserta didik mempunyai banyak kesempatan untuk berkomunikasi dengan cara mengungkapkan pendapat dengan menyatakan ide-ide kepada peserta didik lainnya sehingga peserta didik mampu menuliskan informasi dan masalah yang terdapat pada suatu soal. Selain itu dengan banyaknya kesempatan berdiskusi, peserta didik juga menjadi mengetahui maksud dari soal. Jika ditinjau lagi dari hasil penelitian yang telah diuraikan diatas, model pembelajaran kooperatif tipe TS-TS ini telah memberikan kontribusi yang baik dalam meningkatkan hasil belajar peserta didik kelas VIII.1 MTs Negeri Gowa karena hanya terdapat dua orang peserta didik saja yang berada pada kategori rendah, juga telah mencapai 50% yang berada pada kategori tinggi.

Walau begitu, skor pemerolehan hasil belajar peserta didik pada kelas eksperimen₁ belum ditemukan peserta didik yang mencapai skor dengan kategori sangat tinggi. Hal tersebut disebabkan karena masih terdapat beberapa orang peserta didik yang terlihat kurang serius mengikuti pembelajaran dengan model pembelajaran TS-TS ini. Selain itu, beberapa peserta didik yang berkunjung ke kelompok lain masih terlihat ragu-ragu untuk bertanya begitupula yang berada tetap berada dikelompoknya, masih terlihat ragu untuk memberikan jawaban atas pertanyaan yang diajukan oleh kelompok tamu.

Pemilihan model pembelajaran kooperatif tipe TS-TS ini diharapkan dapat meningkatkan hasil belajar peserta didik secara menyeluruh. Artinya skor yang diperoleh peserta didik dapat mencapai skor pada kategori sedang dan tidak didapati lagi peserta didik pada kategori sangat rendah. Dengan model pembelajaran ini pula peserta didik diharapkan peserta didik dapat mengingat istilah-istilah ilmiah yang

sukar dipahami sehingga jika istilah tersebut dimunculkan dalam soal, mereka tidak merasa asing lagi dengan istilah tersebut, sehingga mereka mampu menyelesaikan soal-soal dengan benar.

Sebagai kesimpulan dari pembahasan di atas, model pembelajaran kooperatif tipe TS-TS dapat meningkatkan hasil belajar peserta didik tetapi juga masih ditemukan beberapa peserta didik yang masih perlu bimbingan lebih dari guru.

2. Deskripsi Hasil Belajar Peserta Didik MTs Negeri Gowa Kabupaten Gowa yang Menggunakan Model Pembelajaran Kooperatif tipe *Think Pair Share* (TPS)

Pada bagian ini akan dijelaskan tentang gambaran hasil belajar IPA peserta didik yang diajar menggunakan model pembelajaran kooperatif tipe TPS. Model pembelajaran tipe *think pair share* ini juga diharapkan mampu meningkatkan hasil belajar peserta didik melalui proses berpikir dan berbagi kepada kelompok pasangannya. Gambaran hasil belajar peserta didik yang menggunakan model pembelajaran kooperatif tipe TPS diperoleh skor tertinggi adalah 18 dan skor terendah adalah 9 dengan anggota sampel sebanyak 38 peserta didik sehingga rata-rata nilai *posttest* yang diperoleh yaitu 14,25 dan standar deviasi sebesar 2,6640.

Berdasarkan hasil penelitian yang telah dilakukan pada kelas VIII.2 MTs Negeri Gowa yang ditetapkan sebagai kelas eksperimen₂ dengan menggunakan model pembelajaran kooperatif tipe *think pair share* dalam proses pembelajaran, setelah dilakukan pengujian *análisis statistict deskriptif* diperoleh data hasil belajar peserta didik dengan pemberian tes berupa soal pilihan ganda sebanyak 20 nomor maka diperoleh skor rata-rata yang dijadikan sebagai acuan yaitu 12,25. Jumlah peserta didik yang berada pada kategori sangat rendah sebanyak 0% artinya tidak didapati

peserta didik yang berada pada kategori tersebut, kemudian pada kategori rendah didapati sebanyak 0% yang juga menunjukkan bahwa tidak ada peserta didik yang berada pada kategori rendah. Pada kategori sedang terdapat ada 9 orang peserta didik yang menempati kategori penguasaan sedang atau dengan persentase 28,125% dan pada kategori tinggi sebanyak 15 orang atau dengan persentase sebesar 46,875% serta pada kategori sangat tinggi, serta sebanyak 8 orang yang berada pada kategori sangat tinggi dengan persentase sebesar 25%. Dengan demikian, kemampuan peserta didik pada kelas VIII.2 yang diajar melalui model pembelajaran kooperatif tipe *think pair share* berada pada kategori tinggi. Hal tersebut dapat dilihat pada tingkat persentase tertinggi berada pada kategori tinggi yaitu sebanyak 15 orang peserta didik.

Pencapaian hasil belajar yang tinggi tersebut menunjukkan bahwa model pembelajaran kooperatif tipe TPS ini dapat memberikan kontribusi yang baik dalam upaya meningkatkan hasil belajar peserta didik. Hal tersebut juga terjadi karena dengan menggunakan model pembelajaran kooperatif tipe TPS peserta didik dapat bekerja bersama untuk mendiskusikan soal, memecahkan masalah, serta menguji dugaan dan membuat peserta didik secara aktif bertukar gagasan dengan peserta didik lain dan saling membantu memahami pekerjaan mereka masing-masing, sehingga peserta didik mampu menuliskan informasi dan masalah yang terdapat pada suatu soal. Selain itu dengan banyaknya kesempatan berdiskusi, siswa juga menjadi mengetahui maksud dari soal. Dengan model pembelajaran ini juga peserta didik dapat mengingat materi dengan baik karena dilakukan diskusi dengan kelompok kecil lebih dulu kemudian diskusi dalam kelompok besar sehingga lebih banyak dan lebih sering informasi tentang materi itu datang, dengan begitu konten materi dapat tinggal diingatan mereka.

3. Perbandingan Hasil Belajar Peserta Didik kelas VIII MTs Negeri Gowa Kabupaten Gowa menggunakan model pembelajaran kooperatif tipe *Two Stay Two Stray* (TS-TS) dan *Think Pair Share* (TPS)

Pada bagian ini digunakan untuk membahas rumusan masalah penelitian yaitu apakah terdapat perbedaan rata-rata hasil belajar peserta didik yang diajar menggunakan model pembelajaran kooperatif tipe TS-TS dan TPS. Kedua model pembelajaran ini memiliki sifat proses pembelajaran yang hampir sama dimana peserta didik mencari informasi dari masalah yang diberikan oleh guru dan mereka berusaha untuk mencari melalui proses diskusi dan berpikir dan selanjutnya mengolah informasi atau jawaban yang diperoleh melalui diskusi dengan teman kelompoknya. Tetapi pada bagian ini akan dibahas berapa besar perbandingan hasil belajar peserta didik menggunakan model kooperatif tipe TS-TS dengan tipe TPS. Rumus yang digunakan adalah rumus uji t .

Selanjutnya, untuk melakukan pengujian hipotesis menggunakan uji *independent simple t-test*, terlebih dahulu peneliti melakukan uji prasyarat yaitu uji normalitas dan uji homogenitas. Uji normalitas dianalisis dengan menggunakan uji *kolmogorov-smirnov* dan berdasarkan hasil analisis diperoleh bahwa data skor hasil belajar peserta didik kelas eksperimen₁ dan kelas eksperimen₂ berdistribusi normal. Sedangkan uji homogenitas dianalisis dengan menggunakan uji F dan berdasarkan hasil analisis diperoleh bahwa data skor hasil belajar peserta didik kelas eksperimen₁ dan kelas eksperimen₂ homogen.

Setelah diketahui data hasil penelitian berdistribusi normal dan homogen, dilanjutkan dengan menguji perbedaan rata-rata kelas eksperimen₁ dan kelas eksperimen₂ dengan menggunakan uji *independent simple t-test*. Berdasarkan hasil analisis diperoleh bahwa $t_{Hitung} > t_{Tabel}$ ($2,6033 > 1,67$) dapat disimpulkan bahwa H_0 ditolak, ini berarti bahwa terdapat perbedaan yang signifikan antara kelas

yang menggunakan model pembelajaran kooperatif tipe TS-TS dan kelas yang menggunakan model pembelajaran kooperatif tipe TPS terhadap hasil belajar peserta didik kelas VIII MTs Negeri Gowa, Kabupaten Gowa. Hal ini juga dapat dilihat dari rata-rata hasil belajar IPA yang diperoleh dari kedua kelas yaitu kelas VIII.1 menggunakan model pembelajaran kooperatif tipe *Two Stay Two Stray* (TS-TS) sebesar 12,43 sedangkan pada kelas VIII.2 yang diajar menggunakan model pembelajaran kooperatif tipe *Think Pair Share* (TPS) sebesar 14,25.

Perbedaan rata-rata skor hasil belajar peserta didik didasarkan pada hasil tes yang diberikan, dimana model pembelajaran kooperatif tipe TPS memberikan hasil yang lebih tinggi dibandingkan model pembelajaran kooperatif tipe TS-TS. Adanya perbedaan hasil belajar tersebut dikarenakan kedua model pembelajaran juga memiliki sintaks yang hampir sama artinya juga terdapat ketidaksamaan sintaks. Peneliti menyimpulkan bahwa model pembelajaran tipe TPS diperoleh skor lebih tinggi dikarenakan dalam sintaksnya memberikan kesempatan kepada peserta didik untuk berpikir secara perorangan sebelum berpasangan lalu berkelompok. Berdasarkan pendapat Wowo Sunaryo dalam bukunya “Taksonomi Berpikir”, menyatakan bahwa “melalui proses berpikir, diperoleh hasil berupa ide, gagasan, penemuan dan pemecahan masalah serta keputusan yang selanjutnya dapat dikonkretisasi kearah perwujudan, baik berupa tindakan untuk mencapai tujuan kehidupan praktis maupun untuk mencapai tujuan keilmuan tertentu.”¹⁰⁵ Didasarkan dari pendapat tersebut, bahwa hasil dari proses berpikir adalah ide, gagasan dan pemecahan masalah. Dengan proses berpikir secara mandiri, peserta didik dapat menuliskan idenya sendiri apa yang ada dipikrannya tentang jawaban dari masalah

¹⁰⁵ Wowo Sunaryo Kuswana, *Taksonomi Berpikir* (Cet. I; Bandung: PT. Remaja Rosdakarya, 2011), h. 3.

yang diberikan guru sebelum didiskusikan bersama pasangan kelompoknya dan menggabungkan hasil pemikirannya dengan pasangan kelompoknya. Sedangkan pada model pembelajaran kooperatif tipe TS-TS dikenal dengan sintaksnya yang bertamu ke kelompok lain untuk mencari informasi terkait masalah yang diberikan oleh guru, dimana dalam proses penelitian ini terdapat beberapa kelompok hanya satu orang yang aktif dalam proses bertanya dan pada saat diskusi dengan teman kelompoknya untuk mengolah informasi yang diperoleh, juga terlihat beberapa orang saja yang serius berdiskusi, sehingga hanya sebagian saja dari mereka yang mengerti tentang materi pelajaran yang disampaikan dalam pembelajaran.

Hasil penelitian ini juga didukung oleh penelitian Hairunnisa (2014) dalam skripsinya yang berjudul “Perbandingan Hasil Belajar Biologi Peserta Didik Menggunakan Model Pembelajaran *Think Pair Share* dengan *Think Talk Write* pada kelas XII MA Madani Pao-pao” menyatakan bahwa, “model pembelajaran kooperatif tipe TPS dengan materi pertumbuhan dan perkembangan mampu meningkatkan hasil belajar biologi peserta didik karena pada pembelajaran biologi terdapat bahasa-bahasa ilmiah yang sulit untuk diingat dan dihapalkan oleh peserta didik. Tetapi dengan adanya proses berpikir akan memudahkan peserta didik menghapalkannya.” Lebih lanjut, Djumadi dan AnNisa mengemukakan hasil penelitiannya yang berjudul “Perbandingan Hasil Belajar Biologi Menggunakan Pembelajaran *Two Stay Two Stray* (TSTS) dengan *Think Pair Share* (TPS) pada Siswa Kelas VII SMPN 2 Kartasura Sukoharjo Tahun Ajaran 20012/2013” bahwa “pembelajaran TPS lebih baik untuk meningkatkan hasil belajar siswa dibandingkan pembelajaran TSTS. Faktor-faktor yang mempengaruhi pembelajaran TSTS lebih rendah daripada TPS yaitu: a) siswa cenderung tidak mau belajar dalam kelompok, karena siswa lebih suka

menunggu jawaban dari temannya, b) kemampuan kelompok lebih dominan, sehingga siswa yang pintar dalam kelompok akan lebih dominan dan siswa yang kurang mampu hanya akan pasif dalam pembelajaran, c) siswa kurang berkomunikasi dan bertanya karena jawaban sudah disediakan oleh kelompok lain.” Selain itu, peneliti juga menambahkan kesimpulannya sendiri mengenai materi yang diajarkan pada penelitian ini yakni sistem ekskresi pada manusia, selain terdapat bahasa ilmiah yang sulit dihapalkan, juga terdapat proses-proses fisiologi yang juga sangat penting untuk diingat oleh peserta didik dengan model pembelajaran kooperatif tipe TPS ini peserta didik berkesempatan mengingat dan mengulang proses-proses fisiologi dan bahasa ilmiah tersebut melalui proses berpikir secara individu dan dilanjutkan dengan diskusi.

Meskipun demikian, kedua model pembelajaran ini dapat menjadi referensi bagi guru IPA untuk diterapkan dikelasnya. Model pembelajaran kooperatif tipe TS-TS dan model pembelajaran kooperatif tipe TPS baik digunakan untuk meningkatkan meningkatkan hasil belajar peserta didik karena: a) dalam pembelajaran IPA dengan menggunakan model pembelajaran kooperatif tipe TS-TS dan model pembelajaran kooperatif tipe TPS dapat meningkatkan interaksi antar peserta didik sehingga peserta didik yang merasa malu bertanya menjadi berani karena yang dihadapi adalah teman sebayanya. b) dalam pembelajaran IPA dengan menggunakan model pembelajaran kooperatif tipe TS-TS dan model pembelajaran kooperatif tipe TPS peserta didik tidak cepat bosan karena peserta didik dapat saling berdiskusi dalam kelompoknya.

Selain itu, berdasarkan pengamatan dan hasil analisis peneliti bahwa terdapat perbedaan antara penerapan dengan model pembelajaran kooperatif tipe TS-TS dan model pembelajaran kooperatif tipe TPS, hal ini dikarenakan adanya kelebihan dan

kekurangan dari setiap model pembelajaran tersebut. Efektif tidaknya suatu model pembelajaran tidak ditentukan oleh kecanggihannya model tersebut, namun seperti pada prinsipnya tidak ada satu model pembelajaran yang terbaik. Model pembelajaran yang terbaik adalah model pembelajaran yang sesuai dengan tujuan pembelajaran yang hendak dicapai. Dalam penelitian ini setiap kelas diberikan materi yang sama namun dengan model pembelajaran yang berbeda. Meskipun terdapat perbedaan, tetapi dalam pembelajaran IPA dengan menggunakan model kooperatif tipe TS-TS dan model pembelajaran kooperatif tipe TPS diyakini dapat membuat peserta didik lebih aktif dan memberikan kesempatan kepada peserta didik untuk berkomunikasi dalam mengungkapkan ide atau gagasan dengan cara membagikan hasil informasi disertai argumentasi dalam diskusi inter kelompok maupun antar kelompok. Serta pada pembelajaran ini, peran guru sebagai fasilitator sementara peserta didik berpikir, mengkomunikasikan alasan dan melatih peserta didik menghargai pendapat orang lain.

BAB V

PENUTUP

A. Kesimpulan

Berdasarkan hasil penelitian pada 58 peserta didik yang digunakan sebagai sampel penelitian dan pembahasan yang telah diuraikan maka ditarik kesimpulan sebagai berikut:

1. Hasil Belajar IPA peserta didik yang menggunakan model pembelajaran kooperatif tipe *Two Stay Two Stray* diperoleh rata-rata nilai *posttest* yaitu 12,43 dan standar deviasi sebesar 2,7158, Persentase skor hasil belajar peserta didik melalui pemberian *posttest* pada kategori sangat rendah sebanyak 0%, artinya tidak ada peserta didik yang berada dalam kategori sangat rendah, pada kategori rendah sebanyak 2 orang peserta didik dengan persentase 7,143%, sedang sebanyak 12 orang peserta didik dalam kategori dengan persentase 42,857%, sebanyak 14 orang peserta didik yang berada dalam kategori tinggi dengan persentase 50%, serta untuk kategori sangat tinggi yaitu 0% yang berada dalam kategori tersebut. Dengan demikian, kemampuan peserta didik pada kelas VIII.1 yang diajar melalui model pembelajaran kooperatif tipe *two stay two stray* berada pada kategori tinggi.
2. Hasil Belajar IPA peserta didik yang menggunakan model pembelajaran kooperatif tipe *Think Pair Share* diperoleh rata-rata nilai *posttest* yaitu 12,25 dengan persentase peserta didik pada kategori sangat rendah yaitu 0%, pada kategori rendah juga 0%, pada kategori sedang terdapat ada 9 orang peserta dengan persentase sebesar 28,125%, pada kategori tinggi sebanyak 15 orang dengan persentase sebesar 46,875% serta pada kategori sangat tinggi. Dengan

demikian, kemampuan peserta didik pada kelas VIII.2 yang diajar melalui model pembelajaran kooperatif tipe *think pair share* berada pada kategori tinggi.

3. Berdasarkan hasil analisis diperoleh bahwa $t_{hitung} > t_{tabel}(2,6033 > 1,67)$ dapat disimpulkan bahwa H_0 ditolak, ini berarti bahwa terdapat perbedaan yang signifikan hasil belajar IPA peserta didik antara kelas yang menggunakan model pembelajaran kooperatif tipe *Two Stay Two Stray* (TS-TS) dan kelas yang menggunakan model pembelajaran kooperatif tipe *Think Pair Share* (TPS) kelas VIII MTs Negeri Gowa.

B. Saran

Berdasarkan hasil yang diperoleh pada penelitian ini maka beberapa hal yang peneliti sarankan antara lain:

1. Pelaksanaan pembelajaran menggunakan model pembelajaran kooperatif tipe *Two Stay Two Stray* dengan tipe *Think Pair Share* pada kelas VIII MTs Negeri Gowa berada dalam kategori cukup baik maka diharapkan kepada pihak guru dan sekolah agar mempertahankan bahkan meningkatkan.
2. Sangat dikehendaki penelitian lebih dalam lanjut pada wilayah populasi yang lebih besar agar diperoleh hasil penelitian yang lebih akurat karena memandang penelitian ini masih berada pada populasi dengan sampel yang kecil.
3. Instrument yang digunakan peneliti juga masih terbatas pada tes hasil belajar saja yang diadopsi kemudian dikembangkan oleh peneliti yang memiliki kehandalan yang masih perlu untuk diuji dalam skala yang lebih besar sehingga diharapkan untuk peneliti selanjutnya dapat mengembangkan instrumen tersebut lebih baik lagi.

DAFTAR PUSTAKA

- Ahmad Mustafa Al Marafagi, *Tafsir Al-Maragi*. Semarang: CV. Toha Putra, 1993.
- Amri, Sofan. *Pengembangan dan Model Pembelajaran dalam Kurikulum 2013*. Jakarta : Prestasi Pustakaraya, 2013.
- Arikunto, Suharsimi, *Dasar-dasar evaluasi Pendidikan*. Jakarta: PT.Bumi Aksara, 2013.
- Augusta Effendi, Budi Eko Soetjipto & Utami Widiati, “*The Implementation of Cooperative Learning Model Tests and Carousel Feedback to Enhance Motivation and Learning Outcome for Social Studie*”, *Journal of Research & Method in Education (IOSR-JRME)*. Vol. 6, no. 3 (Mei-Juni 2016). www.iosrjournals.org. (Diakses 15 Juli 2017)
- Aunurrahman, *Belajar dan Pembelajaran* . Cet. II; Bandung: Alfabeta, 2009.
- “Belajar”, *Kamus besar bahasa Indonesia Online*. <http://kbbi.web.id/kooperatif> (14 Juli 2017).
- Chianson, dkk., “Effect of Think Pair Share Strategy on Secondary School Mathematics Students Achievement and Academic Self-Estem in Fractions”, *International Journal of Department of Curriculum and Teaching, Benue State University, Makurdi, Nigeria*, Vol 2, No.1 (2015). www.americanij.com.(Diakses 16 Juli 2017).
- Dino Sugiarto & Puji Sumarsono, “*The Implementation of Think-Pair-Share Model to Improve Students’ Ability in Reading Narrative Texts*” (online), *International Journal of English and Education*, Vol. 3 no.3 (Juli 2014). www.ijee.org. (Diakses 15 Juli 2017)
- Djalali, H. *Psikologi Pendidikan*. Jakarta: PT Bumi Aksara, 2007), h.12 -128
- Djamarah, Syaiful Bahri. *Psikologi Belajar* . Jakarta: Rineka Cipta, 2002.
- Dwi Sulisworo and Fadiyah Suryani. “*The Effect of Cooperative Learning, Motivation and Information Technology Literacy to Achievement*” (online), *International Journal of Learning & Development*, vol . 4 no. 2 (2014).https://www.researchgate.net/publication/272662983_the_effect_of_cooperative_learning_motivation_and_information_technology_literacy_to_achievement. (diakses 15 juli 2017)
- Gumanti, Tantang Ary, Yunidar dan Syahrudin. *Metode Penelitian Pendidikan*. Jakarta: Mitra Wacana Media, 2016.
- Hamalik. *Poses Belajar Mengajar*. Bandung: Bumi Aksara, 2006.

- Hasan, M.Iqbal. *Pokok-Pokok Materi Statistik 2 (Statistik Inferensial)*, Edisi 2. Jakarta : PT Bumi Aksara, 2012.
- Hasbullah, *Dasar-Dasar Ilmu Pendidikan: Umum dan Agama Islam*. Jakarta: Rajawali Pers, 2009.
- Huda, Miftahul. *Cooperatif Learning*. Cet. V; Yogyakarta: Pustaka Pelajar, 2013.
- Ibrahim, Misykat Malik. *Implementasi Kurikulum 2013*. Makassar: Alauddin University Press, 2014.
- Irianto, Koes. *Anatomi dan Fisiologi Edisi Revisi*. Bandung: Alfabeta, 2014.
- Juliana Luvi Sabrina Padang & Elly Djulia, “Perbedaa Hasil Belajar Siswa Melalui Penerapan Metode Two Stay Two Stray dengan Think Pair Share Tentang Sistem Peredaran Darah Pada Manusia di Kelas VII SMPN 2 Pancur Batu,” *Jurnal Pelita Pendidikan*, Vol. 4, no.1 (Maret 2016). www.jurnal.unimed.ac.id/. (Diakses 15 Juli 2017).
- Kholilah Amriani Harahap dan Edy Surya, “ *Aplication Cooperative Learning Model With Type Of Two Stay Two Stray Two Improve Result Of Mathematics Teaching*”, *International Journal of Sciences: Basic and Applied Research (IJSBAR)* Vol.33, No 2 (2017). <http://gssrr.org/index.php?journal=JournalOfBasicAndApplied> (Diakses 15 juli 2017).
- “Kooperatif”, *Kamus besar bahasa Indonesia Online*. <http://kbbi.web.id/kooperatif> (14 Juni 2017).
- Kurniasih, Imas. *Ragam Pengembangan Model Pembelajaran untuk Peningkatan Profesionalisme Guru*. Jakarta : Kata Pena,2016.
- Kuswana, Wowo Sunaryo. *Taksonomi Berpikir*. PT Remaja Rosdakarya, 2011.
- Lestari, Karunia Eka dan Mokhammad Ridwan Yudhanegara. *Penelitian Pendidikan Matematika*. Bandung : Reflika Aditama,2015.
- Mahmud Alpusari dan Riki Apriyandi Putra, “*The Application of Cooperative Learning Think Pair Share (TPS) Model to Increase the Process Science Skills in Class IV Elementry School Number 81 Pekanbaru City*”, *International Journal of Science and Research (IJSR)*, Vol. 4, no.4 (April 2015). www.ijsr.net. (Diakses 15 Juli 2017).
- Makmun, Abin Syamsuddin. *Psikologi Pendidikan: Perangkat Sistem Pengajaran Modul*. Bandung: PT. Remaja Rosdakarya, 2007.
- Mimi Handayani, Mukhni, Mirna, “Pengaruh Model Pembelajaran Kooperatif Tipe *Two Stay Two Stray* Terhadap Pemahaman Konsep Matematis Siswa”, *Jurnal Pendidikan Matematika*, Vol. 3 No. 1 (2014).

<http://ejournal.unp.ac.id/students/index.php/pmat/article/view/1209/901>.
(Diakses 15 Juli 2017).

- Mustami, Khalifah. *Metodologi Penelitian Pendidikan*. Yogyakarta: Aynat Publishing, 2015.
- Nazua Rozaiah, Mustika Wati dan Mastuang, “Perbedaan Hasil Belajar siswa Menggunakan Model Pembelajaran Kooperatif Tipe Think Pair Share (TPS) dengan Tipe Two Stay Two Stray (TSTS) pada Kelas XI IPA SMA Negeri 4 Banjarmasin,” *Jurnal Ilmiah Pendidikan Fisika*, Vol.1 No.1 (Februari 2017). <http://fkip.jtam.unlam.ac.id/index.php/jipf/article/view/72/pdf>. (Diakses 15 Juli 2017).
- Purwanto. *Psikologi Pendidikan*. Bandung: Rosdakarya, 2013.
- R., Nuryani, *Strategi Belajar Mengajar Biologi*. Cet. I; Malang: Universitas Negeri Malang (UM Press), 2005.
- Republik Indonesia. “Undang-Undang RI No.20 Tahun 2003 tentang Sistem Pendidikan Nasional, Bab III, Pasal 3”.
- Rianto, Milan, *Pendekatan Strategi dan Model Pembelajaran* Cet. I; Malang: Departemen Pendidikan Nasional Direktorat Jenderal Peningkatan Mutu Pendidikan Tenaga kependidikan, 2006.
- Rubiyanto, Nanik. *Strategi Pembelajaran Holistik di Sekolah*. Jakarta: Prestasi Pustaka, 2010.
- Rusman, *Model-Model Pembelajaran: Mengembangkan Profesionalisme Guru Edisi Kedua*. Cet. VI; Jakarta: PTRajaGrafindo Persada, 2016.
- S., Nasution, *Berbagai Pendekatan dalam Proses Belajar Mengajar*. Cet. X; Jakarta: Bumi Aksara, 2008.
- Sanjaya, Wina, *Strategi Pembelajaran Berorientasi Standar Proses Pendidikan*. Cet. V; Jakarta: Kencana, 2008.
- Shoimin, Aris, *68 Model Pembelajaran Inovatif dalam Kurikulum 2013*. Cet. I; Yogyakarta: Ar-Ruzz Media, 2014.
- Singarimbun, Masri dan Sofian Effendi. *Metode Penelitian Survei*. Jakarta: Pustaka LP3ES, 1989.
- Siregar, Syafaruddin. *Statistik Trapan Untuk Penelitian*. Jakarta : Grasindo,2005.
- Slameto, *Belajar & Faktor-Faktor yang Mempengaruhinya*. Cet. VI; Jakarta: Rineka Cipta, 2013.

- Slaving, Robert E., *Cooperative Learning (Teori, Riset dan Praktik)*. Cet. XV; Bandung: Nusa Media, 2015.
- Subroto. *Proses Belajar Mengajar di sekolah*. Jakarta: PT Rineka Cipta, 2002.
- Suci Wulan Sari, "Pengaruh Model Pembelajaran dan Tipe Kepribadian Hasil Belajar Fisika pada Siswa SMP Swasta di Kecamatan Medan Area", *Jurnal Tabularasa PPS UNIMED*, vol. 9 no. 1 (Juni 2012), h. 35. <http://digilib.unimed.ac.id/pengaruh-model-pembelajaran-dan-tipe-kepribadian-terhadap-hasil-belajar-fisika-pada-siswa-smp-swasta-di-kecamatan-medan-area-23923.html>. (Diakses 15 juli 2017).
- Sudjana, Nana. *Dasar-Dasar Proses Belajar Mengajar*. Bandung: Sinar Baru Algesindo, 2015.
- Sugiyono. *Statistika Untuk Penelitian*. Bandung: Alfabeta, 2008.
- Sugiyono. *Metodologi Penelitian Kombinasi*. Bandung: Alfabeta, 2015.
- Sugiyono, *Metode Penelitian Pendidikan (pendekatan kuantitatif, kualitatif dan R&D)*. Bandung: Alfabeta, 2001.
- Sukirman, Dadang. *Microteaching*. Jakarta: Direktorat Jenderal Pendidikan Islam Depag RI, 2009.
- Suprijono, Agus. *Cooperative Learning Teori dan Aplikasi PAIKEM*. Surabaya: Pustaka Pelajar, 2014.
- Syah, Muhibbin. *Psikologi Pendidikan*. Jakarta: PT Grafindo Persada, 2003.
- Tim Abdi Guru IPA. *IPA Terpadu Untuk SMP/MTs Kelas VIII*, 2014.
- Tiro, Muhammad Arif. *Dasar-Dasar Statistika*. Makassar: Andhira Publisher Makassar, 2014.
- Trianto, *Model Pembelajaran Terpadu Dalam Teori dan Praktek*. Cet. I; Jakarta: Prestasi Pustaka Publisher, 2007.
- Trianto. *Model-Model Pembelajaran Inovatif Berorientasi Konstruktivistik: Konsep, Landasan, Teristik-Praktis dan Implementasinya*. Jakarta: Prestasi Pustaka Publisher, 2007.
- Widoyoko, Eko Putra. *Evaluasi Program Pembelajaran*. Yogyakarta: Pustaka Pelajar, 2014.
- Yasin, Salehuddin, *Pengelolaan pembelajaran*. Makassar: Alauddin Press, 2010.

LAMPIRAN - LAMPIRAN



IKRAM (20500114055)

UNIVERSITAS ISLAM NEGERI

ALAUDDIN

MAKASSAR

JURUSAN PENDIDIKAN BIOLOGI

FAKULTAS TARBIYAH DAN KEGURUAN

UNIVERSITAS ISLAM NEGERI (UIN) ALAUDDIN MAKASSAR

LAMPIRAN A



INSTRUMEN PENELITIAN

1

DOKUMENTASI

2

TES HASIL BELAJAR

3

KJSJ-KJSJ TES HASIL BELAJAR

4

LEMBAR VALIDASI INSTRUMEN

DOKUMENTASI

A. KELAS EKSPERIMEN I (VIII₁)



UNIVERSITAS ISLAM NEGERI
ALAUDDIN
M A K A



B. KELAS EKSPERIMEN II (VIII₂)





1965
UNIVERSITAS ISLAM NEGERI
ALAUDDIN
MAKASSAR

TES HASIL BELAJAR

Satuan Pendidikan	: MTs Negeri Gowa
Mata Pelajaran	: IPA
Kelas/Semester	: VIII / II
Pokok Bahasan	: Sistem Ekskresi
Jumlah Soal	: 20 Butir
Waktu	: 80 Menit

Petunjuk Pengerjaan:

1. Soal terdiri dari 20 butir soal pilihan ganda
2. Berdo'alah terlebih dahulu sebelum mengerjakan soal !
3. Tulislah nama anda, nomor urut absen/NIS, dan kelas pada lembar jawaban yang telah disediakan!
4. Bacalah soal dengan seksama dan kerjakan sejujurnya!
5. Jawablah soal yang dianggap mudah terlebih dahulu pada lembar jawaban anda!
6. Setelah semua soal selesai dikerjakan, kumpul lembar jawaban anda kepada guru !
7. Selamat Bekerja !

Jawablah pertanyaan-pertanyaan di bawah ini dengan jelas dan benar!

1. Di dalam tubuh manusia terjadi proses metabolisme. Proses metabolisme tersebut menghasilkan zat sisa yang tidak dibutuhkan oleh tubuh. Proses pengeluaran tersebut disebut...
 - a. digesti
 - b. ekskresi
 - c. respirasi
 - d. defekasi
2. Berikut ini yang bukan termasuk alat ekskresi pada manusia adalah...
 - a. hati
 - b. kulit
 - c. ginjal
 - d. usus halus

3. Pernyataan berikut ini yang sesuai dan berhubungan dengan sistem pengeluaran pada manusia adalah...
 - a. ginjal menghasilkan urine
 - b. kulit menghasilkan empedu
 - c. paru-paru menghasilkan enzim amylase
 - d. hati menghasilkan keringat
4. Organ tubuh yang berfungsi sebagai alat pernapasan dan juga alat ekskresi adalah...
 - a. kulit
 - b. paru-paru
 - c. ginjal
 - d. hati
5. Organ hati manusia terletak di dalam...
 - a. rongga perut sebelah kiri, di bawah lambung
 - b. rongga perut sebelah kanan, di bawah diafragma
 - c. rongga perut sebelah kiri di bawah diafragma
 - d. rongga perut sebelah kanan, di kiri lambung
6. Ginjal manusia terdiri atas tiga lapisan utama, yaitu...
 - a. epidermis, dermis, hipodermis
 - b. glomerulus, kapsula bowman, nefron
 - c. korteks, medula, pelvis renalis
 - d. epidermis, medulla, badan malpighi
7. Kulit berfungsi sebagai alat ekskresi karena...
 - a. melindungi tubuh dari kuman
 - b. mempunyai ujung saraf reseptor
 - c. mempunyai kelenjar keringat
 - d. melindungi tubuh dari cahaya matahari
8. Proses pembentukan urine terjadi di dalam ginjal tepatnya di...
 - a. nefron
 - b. badan malpighi
 - c. tubulus proksimal
 - d. tubulus distal
9. Perhatikan gambar dibawah ini!

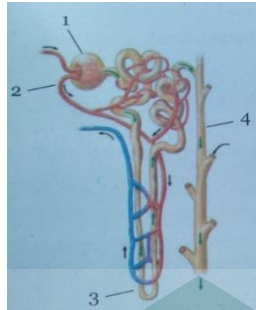

Bagian yang berperan dalam proses pembentukan urine primer adalah...

- a. 4
- b. 3
- c. 2
- d. 1

10. Sisa penyaringan pada proses filtrasi menghasilkan urine yang masih mengandung zat yang berguna bagi tubuh. Berikut ini yang bukan merupakan zat yang terdapat pada urine hasil proses filtrasi adalah...

- a. glukosa
- b. asam amino
- c. sel darah merah
- d. garam-garam mineral

11. Perhatikan gambar dibawah in!

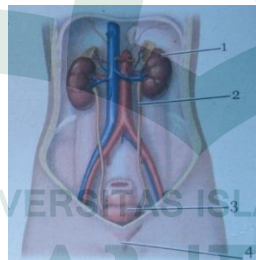

Tempat untuk menampung urine sementara sebelum dikeluarkan dari tubuh ditunjukkan oleh nomor...

- a. 1
- b. 2
- c. 3
- d. 4

12. Saat menghembuskan napas di depan cermin akan nampak buram pada cermin tersebut. Hal itu menunjukkan jika paru-paru mengeluarkan...

- a. O₂ dan CO₂
- b. CO₂ dan H₂O
- c. O₂ dan H₂O
- d. CO₂ saja

13. Proses pertukaran O₂ dan CO₂ dalam paru-paru terjadi di...

- a. alveolus
b. diafragma
- c. bronkus
d. bronkiolus
14. Zat berikut yang tidak dihasilkan oleh hati adalah...
- a. urea
b. bilirubin
- c. glukosa
d. getah empedu
15. Keringat yang diekskresikan oleh kulit mengandung bahan...
- a. air, garam, urea
b. glukosa, asam amino, garam
- c. bilirubin, urobilin, air
d. air, garam, asam amino
16. Faktor yang tidak mempengaruhi pengeluaran keringat adalah...
- a. cuaca
b. bentuk tubuh
- c. aktivitas
d. makanan
17. Terjadinya penyumbatan pada kelenjar minyak dapat menyebabkan timbulnya...pada kulit.
- a. kerutan
b. biang keringat
- c. nanah
d. jerawat
18. Bila kadar glukosa dalam urine 1,5% kemungkinan orang tersebut menderita...
- a. gagal ginjal
b. diabetes insipidus
- c. diabetes mellitus
d. radang kandung kemih
19. Adanya glukosa dalam urine, berarti terjadi kerusakan pada...
- a. glomerulus
b. tubulus distal
- c. lengkung henle
d. tubulus proksimal
20. Upaya yang dapat dilakukan untuk menjaga kesehatan paru-paru adalah...
- a. merokok sekali sehari
b. menggosok gigi dua kali sehari
- c. berolahraga teratur
d. mandi dua kali sehari

KISI-KISI SOAL TES HASIL BELAJAR

Mata Pelajaran	: IPA
Materi	: Sistem Ekskresi Manusia
Satuan Pendidikan	: Mts Negeri Gowa
Kelas / Semester	: VIII / Genap
Bentuk Soal	: Pilihan Ganda
Butir Soal	: 20



UNIVERSITAS ISLAM NEGERI
ALAUDDIN
M A K A S S A R

No	Kompetensi Dasar	Indikator	Indikator Soal	Nomor Soal	Kunci	Ranah Kognitif
1	Menganalisis sistem ekskresi pada manusia dan memahami gangguan pada sistem ekskresi serta upaya menjaga kesehatan sistem ekskresi.	Menjelaskan pengertian sistem Ekskresi	Menghubungkan sistem ekskresi dengan proses metabolisme	1	B	C2
		Mengidentifikasi struktur dan fungsi organ ekskresi	Menentukan alat-alat ekskresi pada manusia dan zat yang di ekskresikan	2	D	C3
			Menyebutkan fungsi lain dari alat ekskresi	3	A	C2
			Menyebutkan fungsi lain dari alat ekskresi	4	B	C4
			Menentukan letak organ ekskresi manusia	5	B	C3
			Menyebutkan struktur dan fungsi organ ekskresi	6	C	C1
		Menyebutkan struktur dan fungsi organ ekskresi	7	C		
		Menguraikan proses pembentukan dan pengeluaran zat sisa	Menjelaskan Proses pembentukan urine	8	A	C2
			Menjelaskan Proses pembentukan urine	9	D	C1
				10	C	C4
			Menentukan organ yang berperan	11	C	C1

			dalam proses pengeluaran urine			
			Menganalisis zat hasil ekskresi dan bahan-bahan yang terkandung di dalamnya.	12 13 14 15	B A C A	C4 C4 C4 C4
			Menganalisis faktor-faktor yang mempengaruhi proses pengeluaran	16	B	C4
		Menguraikan mekanisme pembentukan dan pengeluaran zat sisa Mengidentifikasi penyakit pada sistem ekskresi dan upaya	Mendata kelainan dan penyakit pada sistem ekskresi yang dijumpai dalam kehidupan sehari-hari Menjelaskan upaya pencegahan dan	17 18 19 20	D C D C	C1 C4 C4 C3

	pencegahannya.	penanggulangan penyakit pada sistem ekskresi			
--	----------------	--	--	--	--



UNIVERSITAS ISLAM NEGERI
ALAUDDIN
M A K A S S A R

LAMPIRAN B



PERANGKAT PEMBELAJARAN

1

SJLABUS

2

RENCANA PELAKSANAAN PEMBELAJARAN

3

LEMBAR OBSERVASI KETERLAKSANAAN SJNTAKS

4

LEMBAR KERJA PESERTA DIDJJK (LKPD)

5

DAFTAR HADJR PESERTA DIDJJK

SILABUS KELAS VIII

MATERI SISTEM EKSKRESI PADA MANUSIA

Kompetensi Dasar	Materi Pembelajaran	Kegiatan Pembelajaran
<p>3.10 Menganalisis sistem ekskresi pada manusia dan memahami gangguan pada sistem ekskresi serta upaya menjaga kesehatan sistem ekskresi</p>	<p>Sistem Ekskresi</p> <ul style="list-style-type: none"> • Struktur dan fungsi sistem ekskresi • Gangguan pada sistem ekskresi • Upaya menjaga kesehatan sistem ekskresi 	<ul style="list-style-type: none"> • Mengamati tayangan/model sistem ekskresi • Mengidentifikasi struktur dan fungsi, serta gangguan dan upaya menjaga kesehatan pada sistem ekskresi • Membuat karya tulis tentang menjaga kesehatan sistem ekskresi dan mendiskusikannya dengan teman
<p>4.10 Membuat karya tentang sistem ekskresi pada manusia dan penerapannya dalam menjaga kesehatan diri</p>		

RENCANA PELAKSANAAN PEMBELAJARAN (RPP)

Sekolah : MTs Negeri Gowa
 Mata pelajaran : IPA (Ilmu Pengetahuan Alam)
 Kelas : VIII
 Semester : Genap
 Pokok Bahasan : Sistem Ekskresi Manusia
 Alokasi Waktu : 8 x 40 menit

A. Kompetensi Inti

- KI 1 : Menghargai dan menghayati ajaran agama yang dianutnya.
 KI 2 : Menghargai dan menghayati perilaku jujur, disiplin, tanggungjawab, peduli (toleransi, gotongroyong), santun, percaya diri, dalam berinteraksi secara efektif dengan lingkungan sosial dan alam dalam jangkauan pergaulan dan keberadaannya.
 KI 3 : Memahami pengetahuan (faktual, konseptual, dan prosedural) berdasarkan rasa ingin tahunya tentang ilmu pengetahuan, teknologi, seni, budaya terkait fenomena dan kejadian tampak mata.
 KI 4 : Mencoba, mengolah, dan menyaji dalam ranah konkret (menggunakan, mengurai, merangkai, memodifikasi, dan membuat) dan ranah abstrak (menulis, membaca, menghitung, menggambar, dan mengarang) sesuai dengan yang dipelajari di sekolah dan sumber lain yang sama dalam sudut pandang/teori.

B. Kompetensi Dasar dan Indikator Pencapaian Kompetensi

No	Kompetensi Dasar	Indikator pencapaian kompetensi
1	1.1 Menghargai dan menghayati ajaran agama yang dianutnya.	1.1.1 Bersemangat dalam mengikuti pembelajaran IPA. 1.1.2 Serius dalam mengikuti

		pembelajaran IPA
2	2.1 Memiliki rasa ingin tahu, percaya diri, dan ketertarikan pada IPA serta memiliki rasa percaya pada daya dan kegunaan IPA, yang terbentuk melalui pengalaman belajar.	2.1.1. Memiliki rasa ingin tahu yang ditandai dengan bertanya selama proses pembelajaran. 2.1.2. Berani presentasi di depan kelas.
3	3.10 Menganalisis sistem ekskresi pada manusia dan memahami gangguan pada sistem ekskresi serta upaya menjaga kesehatan sistem ekskresi	3.10.1 Menjelaskan pengertian sistem ekskresi 3.10.2 Mengidentifikasi struktur dan fungsi organ penyusun sistem ekskresi pada manusia 3.10.3 Mengidentifikasi struktur dan organ penyusun sistem ekskresi pada manusia bagian hati dan paru-paru 3.10.4 Menjelaskan proses pembentukan urine 3.10.5 Menjelaskan proses pengeluaran zat sisa pada sistem ekskresi manusia 3.10.6 Menentukan zat yang terkandung dalam zat sisa hasil ekskresi
4	4.10 Membuat karya tentang sistem ekskresi pada manusia dan penerapannya dalam menjaga kesehatan diri	4.10.1 Mendemostrasikan beberapa penyakit yang umum yang berhubungan dengan sistem ekskresi serta upaya pencegahan dan

		penanggungjawabnya.
--	--	---------------------

C. Tujuan Pembelajaran

Setelah melalui pengamatan, menanya, mengumpulkan informasi, mengolah informasi, dan mengkomunikasikan hasilnya diharapkan peserta didik dapat :

1. Bersemangat dalam mengikuti pembelajaran IPA
2. Serius dalam mengikuti pembelajaran IPA
3. Memiliki rasa ingin tahu yang ditandai dengan bertanya selama proses pembelajaran.
4. Berani presentasi didepan kelas dari hasil kerja kelompoknya.
5. Menjelaskan pengertian sistem ekskresi
6. Mengidentifikasi organ-organ penyusun sistem pengeluaran (ekskresi) pada manusia (ginjal dan kulit)
7. Mengidentifikasi organ-organ penyusun sistem pengeluaran (ekskresi) pada manusia (hati dan paru-paru)
8. Menjelaskan tahap-tahap proses pembentukan urine
9. Menjelaskan proses pengeluaran zat sisa pada sistem ekskresi manusia
10. Menentukan zat yang terkandung dalam zat sisa hasil ekskresi

D. Materi Pembelajaran

SISTEM EKSKRESI

Proses metabolisme tubuh meliputi proses menghasilkan energi dan zat yang berguna bagi tubuh. Dalam proses metabolisme, dihasilkan zat-zat sisa yang tidak dibutuhkan oleh tubuh. Zat-zat ini harus dikeluarkan dari tubuh karena dapat membahayakan tubuh. Proses pengeluaran zat-zat sisa metabolisme yang tidak dibutuhkan oleh tubuh disebut ekskresi. Organ-organ yang berperan dalam proses ekskresi meliputi ginjal, kulit, paru-paru dan hati.

ORGAN EKSKRESI

1. Ginjal

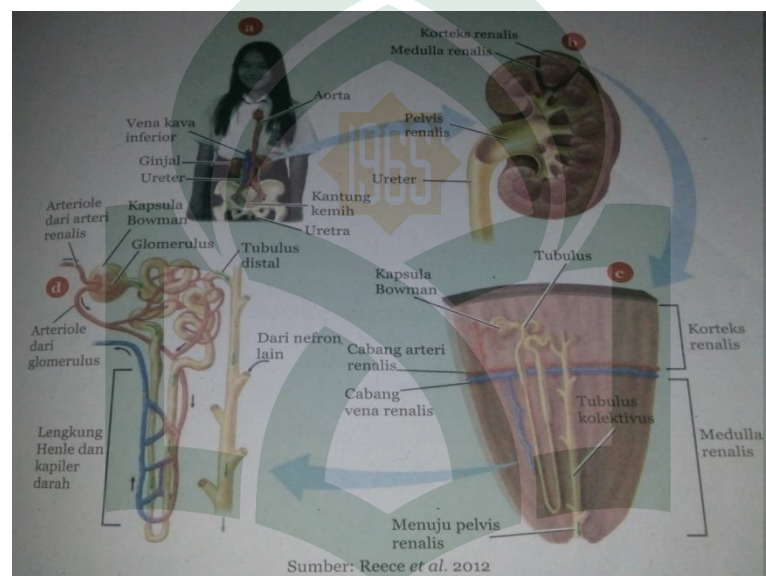

Ginjal merupakan alat pengeluaran sisa metabolisme dalam bentuk air seni (urin). ginjal manusia terletak di kanan dan kiri tulang pinggang, yaitu di dalam rongga perut pada dinding tubuh bagian belakang (dorsal). Ginjal sebelah kiri letaknya lebih tinggi dibandingkan ginjal sebelah kanan karena letaknya yang ditindih oleh hati. Ginjal memiliki bentuk seperti kacang merah, berwarna merah karena banyak darah yang masuk ke dalam ginjal. Ginjal tersusun atas kulit ginjal (korteks), sumsum ginjal (medulla) dan rongga ginjal (pelvis). Ginjal tersusun atas lebih kurang satu juta nefron (penyaring darah menjadi urin).

Nefron merupakan satuan struktural dan fungsional ginjal karena nefron merupakan unit penyusun utama ginjal dan unit yang berperan penting dalam proses penyaringan darah. Setiap nefron tersusun atas badan Malpighi dan saluran panjang

(tubulus) yang berkelok-kelok. Setiap badan Malpighi mengandung gulungan kapiler darah yang disebut glomerulus yang berada didalam kapsula bowman. Pada bagian inilah penyaringan darah dimulai.

Medula renalis (bagian tengah ginjal) tersusun atas saluran-saluran yang merupakan kelanjutan dari badan Malpighi dan saluran yang ada dibagian korteks renalis. Saluran saluran itu adalah tubulus proksimal, lengkung Henle, tubulus distal, dan tubulus kolektivus (pengumpul) yang terdapat di medula. Lengkung Henle adalah saluran ginjal yang melengkung pada daerah medula yang menghubungkan tubulus proksimal dengan tubulus distal. Tubulus-tubulus inilah yang mengalirkan urin ke rongga ginjal. Pelvis renalis atau rongga ginjal berfungsi sebagai penampung urine sementara sebelum dikeluarkan melalui uréter.

Ginjal berperan sebagai alat ekskresi dengan cara menyaring darah hingga zat-zat sisa yang terdapat di dalam darah dapat di keluarkan dalam bentuk air seni. Penyaringan darah hingga terbentuk urine meliputi tahapan penyaringan, penyerapan kembali, dan pengumpulan.

2. Kulit

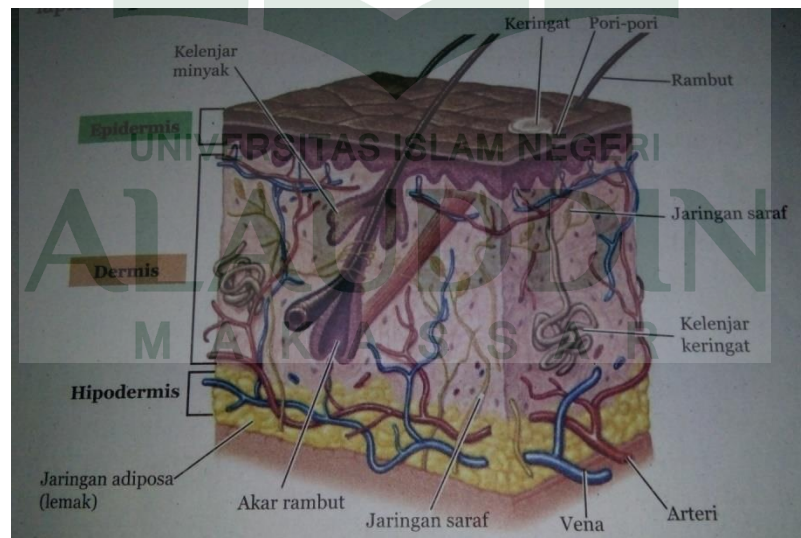

Kulit adalah organ pelindung yang menutupi seluruh permukaan tubuh. Kulit merupakan lapisan sangat tipis yang ketebalannya hanya beberapa milimeter. Organ ini terdiri atas tiga lapisan, yaitu:

a. Kulit ari (Epidermis)

Epidermis merupakan lapisan kulit paling luar yang tersusun atas sel-sel epitel yang mengalami keratinasi. Pada lapisan epidermis masih terdapat beberapa lapisan kulit, antara lain lapisan tanduk (*stratum korneum*), lapisan granula (*stratum granulosum*) dan *stratum germinativum*. Lapisan tanduk berada paling luar. Lapisan tanduk ini merupakan jaringan mati yang terdiri atas banyak lapis sel pipih. Lapisan tanduk sering mengelupas dan digantikan oleh jaringan di bawahnya. Lapisan tanduk berfungsi untuk melindungi sel-sel di dalamnya dan mencegah masuknya kuman penyakit.

Lapisan granula terletak dibawah lapisan tanduk. Lapisan ini terdiri atas sel bergranula yang lama-kelamaan akan mati dan kemudian terdorong keatas menjadi bagian lapisan tanduk. Pada lapisan ini terdapat pigmen melanin yang memberikan warna pada kulit.

Stratum germinativum tersusun atas dua lapisan sel. Lapisan atas (*stratum spinosum*) mengandung sel-sel baru yang nantinya akan terdorong keatas menjadi bagian lapisan granula karena di bawahnya terbentuk sel-sel baru yang dibuat oleh sel yang terus-menerus membelah (*stratum basal*).

b. Kulit jangat (Dermis)

Kulit jangat terletak dibawah lapisan kulit ari. Di dalam kulit jangat terdapat pembuluh darah, kelenjar keringat (*glandula sudorifera*), kelenjar minyak (*glandula sebassea*), dan kantong rambut selain itu terdapat juga ujung-ujung saraf indera yang terdiri atas ujung saraf peraba dingin (*korpuskula krausse*), peraba tekanan (*korpuskula paccini*), peraba panas (*Korpuskula ruffini*), peraba sentuhan (*korpuskula Meissner*) dan peraba nyeri.

Kelenjar minyak menghasilkan minyak yang disebut sebum yang berfungsi untuk meminyaki rambut agar tidak kering. Dibagian bawah kantong rambut terdapat

pembuluh kapiler darah yang mengangkut sari makanan ke akar rambut sehingga rambut terus tumbuh. Di dekat akar rambut terdapat otot rambut. Pada waktu kita merasa takut atau dingin otot rambut berkontraksi sehingga rambut menjadi tegak.

Kelenjar keringat berbentuk pipa terpilin. Memanjang dari epidermis hingga masuk ke bagian dermis. Pangkal kelenjarnya menggulung, dikelilingi oleh kapiler darah dan serabut saraf simpatik. Dari kapiler darah inilah, kelenjar keringat menyerap cairan jaringan yang terdiri dari air, larutan garam, dan urea. Cairan jaringan tersebut di keluarkan sebagai keringat melalui saluran kelenjar keringat dan akhirnya dikeluarkan melalui pori-pori kulit. Pengeluaran keringat dipengaruhi oleh cuaca, aktivitas, makanan dan minuman.

c. Jaringan bawah kulit (subkutan)

Pada jaringan bawah kulit terdapat jaringan lemak (adiposa). Jaringan ini berfungsi untuk menyimpan lemak sebagai cadangan makanan dan menjaga suhu tubuh agar tetap hangat.

3. Hati



Hati merupakan kelenjar terbesar dalam tubuh dan terletak didalam rongga perut sebelah kanan dibawah diafragma. Pada orang dewasa normal, beratnya sekitar 2kg dan berwarna merah. Selain berperan dalam sistem pencernaan, hati juga berperan dalam sistem ekskresi yaitu mengsekresikan zat warna empedu yang disebut bilirubin. Empedu merupakan cairan kehijauan yang rasanya pahit, pHnya netral dan mengandung kolesterol dan garam-garam mineral. Zat warna empedu yang berwarna hijau kebiruan merupakan zat sisa yang berasal dari perombakan hemoglobin sel darah merah didalam hati. Zat warna empedu diubah oleh bakteri yang terdapat di usus menjadi urobilin yang berwarna kuning kecoklatan yang memberi warna pada feses dan urine.

Organ hati juga berfungsi mengubah amonia yang berbahaya menjadi urea yang lebih aman. Karena keberadaan urea didalam tubuh sangat berbahaya. Kemudian, ammonia tersebut diperoleh dari proses metabolisme asam amino. Urea dari dalam hati akan di keluarkan dan di angkut oleh darah menuju ginjal untuk dikeluarkan bersama urine.

4. Paru-paru

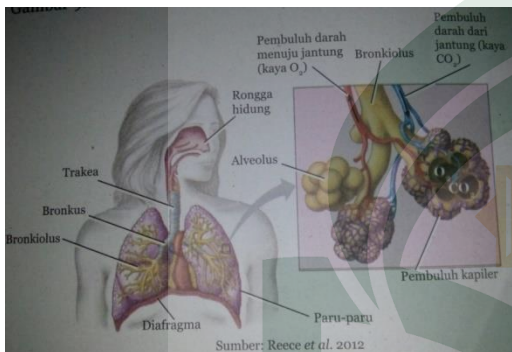

Selain sebagai alat pernapasan, paru-paru juga berfungsi sebagai alat ekskresi. Zat yang di ekskresikan oleh paru-paru adalah karbondioksida (CO_2) dan uap air (H_2O) yang diperoleh dari proses pernapasan. Jadi tugas paru-paru adalah mengeluarkan karbondioksida dan uap air yang tidak digunakan lagi oleh tubuh. Jika tidak dikeluarkan, zat-zat tersebut akan menjadi racun bagi tubuh.

PROSES PEMBENTUKAN URINE

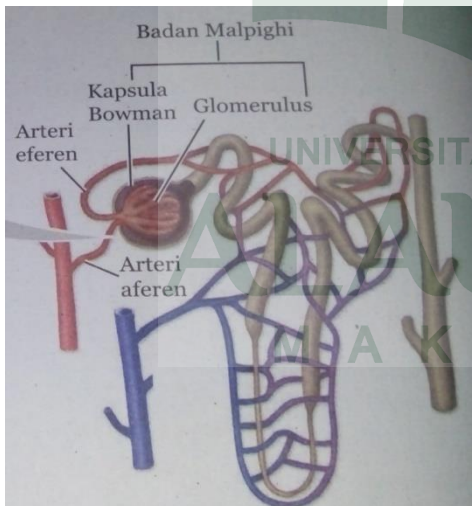

1. Penyaringan (Filtrasi)

Darah yang banyak mengandung zat sisa metabolisme masuk kedalam ginjal melalui pembuluh arteri ginjal. Cairan tubuh keluar dari pembuluh arteri dan masuk kedalam badan Malpighi. Plasma darah dan zat yang terlarut di dalamnya disaring oleh glomerulus di darah dan zat yang terlarut di dalam badan malpighi. Membrane glomerulus dan kapsula bowman bersifat permeable terhadap air dan zat terlarut berukuran kecil sehingga molekul-molekul besar dapat tersaring. Hasil dari saringan (filtrate) di glomerulus dan kapsula

bowman disebut urine primer. Hasil dari urine primer mengandung air, glukosa, asam amino dan garam mineral.

2. Penyerapan kembali (Reabsorpsi)

Reabsorpsi terjadi di tubulus kontortus proksimal. Hampir semua gula, vitamin, asam amino, ion dan air diserap kembali. Zat-zat yang masih berguna tersebut dimasukkan kembali kedalam pembuluh darah yang terdapat di sekitar tubulus. Hasil reabsorpsi tubulus proksimal adalah urine sekunder yang didalamnya terkandung air, garam, urea, dan pigmen empedu yang memberi warna dan bau pada urine.

3. Augmentasi

Di tubulus kontortus distal, beberapa zat sisa seperti asam urat, ion hydrogen, ammonia dan keratinin ditambahkan ke dalam urine sekunder sehingga tubuh terbebas dari zat-zat berbahaya. Urine sekunder yang telah ditambahkan dengan berbagai zat tersebut disebut urine sesungguhnya. Urine sesungguhnya mengandung 95% air dan 5% zat terlarut seperti urea, asam urat dan ammonia yang merupakan sisa-sisa perombakan dari protein, kemudian bermacam-macam garam mineral, zat warna empedu, serta zat-zat yang berlebihan didalam darah seperti obat-obatan dan vitamin.

PROSES PENGELUARAN ZAT SISA

1. Proses pengeluaran urine

Apabila kandung kemih penuh dengan urine, dinding kandung kemih akan tertekan. Tekanan pada kandung kemih disebabkan oleh adanya sinyal yang menunjukkan bahwa kandung kemih sudah penuh. Sinyal penuhnya kandung kemih memicu adanya kontraksi otot perut dan otot-otot kandung kemih. Kemudian dinding otot kandung kemih meregang sehingga timbul rasa ingin buang air kecil. Selanjutnya, urine keluar melalui saluran kencing (uretra). Pengeluaran air melalui urine berkaitan dengan pengeluaran air melalui keringat pada kulit. Pada waktu udara dingin, badan kita tidak berkeringat. Pengeluaran air dari dalam tubuh dilakukan

melalui urine, sehingga kita sering buang air kecil. Sebaliknya pada waktu udara panas, badan kita banyak mengeluarkan keringat. Sehingga jarang buang air kecil.

Urine yang dikeluarkan oleh ginjal sebagian besar (95%) terdiri atas air dan zat terlarut yaitu, urea, asam urat, dan ammonia yang merupakan sisa-sisa perombakan protein, serta bermacam-macam garam terutama NaCl, zat warna empedu yang memberi warna kuning pada urine, dan zat-zat berlebihan didalam darah, seperti vitamin B dan C, obat-obatan dan hormon.

Urine tidak mengandung protein dan glukosa. Jika urine mengandung protein, berarti terjadi gangguan atau kerusakan pada glomerulus. Jika urine mengandung gula, berarti tubulus ginjal tidak menyerap kembali gula dengan sempurna hal ini dapat disebabkan oleh adanya kerusakan pada tubulus ginjal, atau dapat juga disebabkan oleh tingginya kadar gula di dalam darah sehingga tubulus ginjal tidak dapat menyerap kembali semua gula yang ada pada filtrat glomerulus.

2. Pengeluaran Keringat

Kelenjar keringat berbentuk pipa terpilin, memanjang dari epidermis hingga masuk ke bagian dermis. Pangkal kelenjarnya menggulung, dikelilingi oleh kapiler darah dan serabut saraf simpatik. Dari kapiler darah inilah, kelenjar keringat menyerap cairan jaringan yang terdiri atas air, larutan garam, dan urea. Cairan jaringan tersebut dikeluarkan sebagai keringat melalui saluran kelenjar keringat dan akhirnya di keluarkan melalui pori-pori kulit. Pengeluaran keringat dipengaruhi oleh cuaca, aktivitas, makanan dan minuman.

3. Pengeluaran kelenjar empedu

Sel darah merah yang rusak akan dihancurkan oleh mekrofag didalam hati dan limpa. Hemoglobin yang terkandung dalam sel darah merah dipecah menjadi zat besi, globin dan hemin. Zat besi selanjutnya dibawa menuju sumsum merah tulang untuk digunakan. Membentuk hemoglobin baru. Globin dipecah menjadi asam amino untuk digunakan dalam membentuk protein lain. Sedangkan hemin diubah menjadi zat warna hijau yang disebut biliverdin. Biliverdin kemudian diubah menjadi bilirubin yang merupakan zat warna kuning oranye. Bilirubin selanjutnya dikeluarkan

bersama getah empedu. Getah empedu dikeluarkan ke usus 12 jari, kemudian menuju usus besar. Di dalam usus besar bilirubin diubah menjadi urobilinogen. Urobilinogen diubah menjadi urobilin sebagai pewarna kuning pada urine dan sterkobilin sebagai pigmen coklat pada feses.

4. Pengeluaran CO₂

Oksigen yang memasuki alveolus akan berdifusi dengan cepat memasuki kapiler darah yang mengelilingi alveolus, sedangkan karbon dioksida akan berdifusi dengan arah yang sebaliknya. Darah pada alveolus akan mengikat oksigen dan mengangkutnya ke jaringan tubuh. Di dalam pembuluh kapiler jaringan tubuh, darah mengikat karbondioksida untuk dikeluarkan bersama uap air.

E. Model / Pendekatan Pembelajaran

Model : Kooperatif tipe *Two Stay-Two Stray* (Kelas Eksperimen₁)
Kooperatif tipe *Think Pair Share* (Kelas Eksperimen₂)

Pendekatan : Saintifik (*scientific*).

F. Media Pembelajaran

- Lembar Kerja Peserta Didik
- Portofolio

G. Langkah-langkah Kegiatan Pembelajaran

1. Model Pembelajaran TPS

a. Pertemuan I

Kegiatan	Deskripsi kegiatan guru	Waktu
Pendahuluan	<ol style="list-style-type: none"> 1. Guru menyapa peserta didik, memberi salam, dan berdoa. 2. Guru mengecek kesiapan peserta didik untuk belajar. 3. Guru mengecek kehadiran peserta didik. 4. Guru mengingatkan kembali materi tentang sistem pencernaan yang berkaitan dengan sistem ekskresi. 5. Guru memotivasi siswa dengan memberi pertanyaan acuan misalnya 	10 menit

	<p>“Pernahkah kamu berolahraga? Biasanya kamu akan berkeringat dan frekuensi pernapasanmu akan meningkat. Mengapa keringat harus dikeluarkan oleh tubuh?”</p> <p>6. Guru menyampaikan tujuan pembelajaran.</p> <p>7. Guru membagi peserta didik kedalam delapan kelompok heterogen yang terdiri atas empat peserta didik.</p> <p>8. Guru memberikan lembar kerja kepada masing-masing peserta didik</p>	
Inti:	<p>Mengamati</p> <p>1. Guru meminta peserta didik membaca dan mengamati materi sistem ekskresi dibuku.</p> <p>Menanya :</p> <p>2. Peserta didik mengajukan pertanyaan kepada guru jika terdapat hal-hal yang belum dipahami terkait permasalahan yang diberikan.</p> <p>Mengumpulkan informasi :</p> <p>3. Guru meminta setiap peserta didik memikirkan penyelesaian dari permasalahan yang diberikan secara mandiri. (<i>Thinking</i>)</p> <p>Mengolah informasi :</p> <p>4. Guru mengarahkan kelompok membentuk anggotanya secara berpasangan dan mendiskusikan apa yang telah dipikirkan secara individu. (<i>Pairing</i>)</p> <p>5. Guru memperhatikan dan mengarahkan semua peserta didik untuk terlibat diskusi, serta mengarahkan bila ada pasangan yang mengalami kesulitan.</p> <p>Mengkomunikasi :</p> <p>6. Guru mengarahkan kepada kedua pasangan untuk bertemu kembali dalam kelompoknya masing-masing untuk menshare hasil diskusinya. (<i>Sharing</i>)</p>	70 menit
Penutup	1. Peserta didik bersama-sama dengan guru membuat kesimpulan	10

	<p>mengenai materi yang telah dipelajari pada pertemuan tersebut.</p> <ol style="list-style-type: none"> 2. Guru memberikan tugas kepada peserta didik yang dikerjakan secara individu. 3. Guru membimbing peserta didik untuk merefleksi proses pembelajaran ke dalam kertas. 4. Guru berpesan kepada peserta didik untuk mempelajari kembali materi yang telah dipelajari pada hari ini di rumah. 5. Guru memberi arahan kepada peserta didik mengenai kegiatan berikutnya yaitu mempelajari mengenai struktur dan fungsi organ penyusun sistem ekskresi pada manusia bagian paru-paru dan hati 6. Mengakhiri pelajaran dengan salam. 	menit
--	--	-------

b. Pertemuan II

Kegiatan	Deskripsi kegiatan guru	Waktu
Pendahuluan	<ol style="list-style-type: none"> 9. Guru menyapa peserta didik, memberi salam, dan berdoa. 10. Guru mengecek kesiapan peserta didik untuk belajar. 11. Guru mengecek kehadiran peserta didik. 12. Guru mengingatkan kembali materi tentang sistem pencernaan yang berkaitan dengan sistem ekskresi. 13. Guru memotivasi peserta didik dengan memberi pertanyaan acuan misalnya “warna urine itu bagaimana? Kira-kira, berasal darimana zat warna urine tersebut?” 14. Guru menyampaikan tujuan pembelajaran. 15. Guru meminta kepada semua peserta didik agar duduk berdasarkan kelompok. 16. Guru memberikan lembar kerja kepada masing-masing peserta didik 	15 menit
Inti:	<p>Mengamati</p> <ol style="list-style-type: none"> 1. Guru memberikan lembar kerja kepada masing-masing peserta 	

	<p>didik membaca dan mengamati materi sistem ekskresi dibuku.</p> <p>Menanya :</p> <p>2. Peserta didik mengajukan pertanyaan kepada guru jika terdapat hal-hal yang belum dipahami terkait permasalahan yang diberikan.</p> <p>Mengumpulkan informasi :</p> <p>3. Guru meminta setiap peserta didik memikirkan penyelesaian dari permasalahan yang diberikan secara mandiri. (<i>Thinking</i>)</p> <p>Mengolah informasi :</p> <p>4. Guru mengarahkan kelompok membentuk anggotanya secara berpasangan dan mendiskusikan apa yang telah dipikirkan secara individu. (<i>Pairing</i>)</p> <p>5. Guru memperhatikan dan mengarahkan semua siswa untuk terlibat diskusi, serta mengarahkan bila ada pasangan yang mengalami kesulitan.</p> <p>Mengkomunikasi :</p> <p>6. Guru mengarahkan kepada kedua pasangan untuk bertemu kembali dalam kelompoknya masing-masing untuk <i>menshare</i> hasil diskusinya. (<i>Sharing</i>)</p>	90 menit
Penutup	<p>7. Peserta didik bersama-sama dengan guru membuat kesimpulan mengenai materi yang telah dipelajari pada pertemuan tersebut.</p> <p>8. Guru memberikan tugas kepada siswa yang dikerjakan secara individu.</p> <p>9. Guru membimbing peserta didik untuk merefleksi proses pembelajaran ke dalam kertas.</p> <p>10. Guru berpesan kepada peserta didik untuk mempelajari kembali materi yang telah dipelajari pada hari ini di rumah.</p> <p>11. Guru memberi arahan kepada siswa mengenai kegiatan berikutnya dan memberikan tugas rumah</p>	15 menit

	12. Mengakhiri pelajaran dengan salam.	
--	--	--

c. Pertemuan III

Kegiatan	Deskripsi kegiatan guru	Waktu
Pendahuluan	17. Guru menyapa peserta didik, memberi salam, dan berdoa. 18. Guru mengecek kesiapan peserta didik untuk belajar. 19. Guru mengecek kehadiran peserta didik. 20. Guru mengingatkan kembali materi peramaan linear satu variabel. 21. Guru memotivasi “Pernahkah kalian sakit dan meminum obat? Bagaimana bau dari urine yang kamu keluarkan saat itu? Berbau obat bukan? Bagaimana hal tersebut bisa terjadi?” 22. Guru menyampaikan tujuan pembelajaran. 23. Guru meminta peserta didik untuk duduk berkelompok dengan kelompok yang telah dibagi pada pertemuan sebelumnya. 24. Guru membagikan LK pada masing-masing peserta didik	10 menit
Inti:	<p>Mengamati</p> 1. Guru meminta peserta didik membaca dan mengamati materi sistem ekskresi dibuku pada bagian proses pengeluaran zat sisa. <p>Menanya :</p> 2. Peserta didik mengajukan pertanyaan kepada guru jika terdapat hal-hal yang belum dipahami terkait permasalahan yang diberikan. <p>Mengumpulkan informasi :</p> 3. Guru meminta setiap Peserta didik memikirkan penyelesaian dari permasalahan yang diberikan secara mandiri. (<i>Thinking</i>) <p>Mengolah informasi :</p> 4. Guru mengarahkan kelompok membentuk anggotanya secara berpasangan dan mendiskusikan apa yang telah dipikirkan secara individu. (<i>Pairing</i>) 5. Guru memperhatikan dan mengarahkan semua Peserta didik untuk	60 menit

	<p>terlibat diskusi, serta mengarahkan bila ada pasangan yang mengalami kesulitan.</p> <p>Mengkomunikasi :</p> <p>6. Guru mengarahkan kepada kedua pasangan untuk bertemu kembali dalam kelompoknya masing-masing untuk <i>menshare</i> hasil diskusinya. (<i>Sharing</i>)</p>	
Penutup	<p>13. Peserta didik bersama-sama dengan guru membuat kesimpulan mengenai materi yang telah dipelajari pada pertemuan tersebut.</p> <p>14. Guru memberikan tugas kepada Peserta didik yang dikerjakan secara individu.</p> <p>15. Guru membimbing Peserta didik untuk merefleksi proses pembelajaran ke dalam kertas.</p> <p>16. Guru berpesan kepada Peserta didik untuk mempelajari kembali materi yang telah dipelajari pada hari ini di rumah.</p> <p>17. Guru memberi arahan kepada Peserta didik mengenai kegiatan berikutnya dan memberikan tugas rumah.</p> <p>18. Mengakhiri pelajaran dengan salam.</p>	10 menit

2. Model Pembelajaran TS-TS

a. Pertemuan I

Kegiatan	Deskripsi kegiatan guru	Waktu
Pendahuluan	<p>1. Guru menyapa peserta didik, memberi salam, dan berdoa.</p> <p>2. Guru mengecek kesiapan peserta didik untuk belajar.</p> <p>3. Guru mengecek kehadiran peserta didik.</p> <p>4. Guru mengingatkan kembali materi tentang sistem pencernaan yang berkaitan dengan sistem ekskresi.</p> <p>5. Guru memotivasi siswa dengan memberi pertanyaan acuan misalnya “Pernahkah kamu berolahraga? Biasanya kamu akan berkeringat dan frekuensi pernapasanmu akan meningkat. Mengapa keringat</p>	10 menit

	<p>harus dikeluarkan oleh tubuh?"</p> <ol style="list-style-type: none"> 6. Guru menyampaikan tujuan pembelajaran. 7. Guru membagi peserta didik kedalam tujuh kelompok heterogen yang terdiri atas empat peserta didik. 8. Guru membagikan LKK kepada masing-masing kelompok 	
<p>Inti:</p>	<p>Mengamati</p> <ol style="list-style-type: none"> 1. Guru meminta setiap anggota kelompok membaca dan mengamati materi sistem ekskresi terkait kulit dan ginjal pada buku. <p>Menanya :</p> <ol style="list-style-type: none"> 2. Anggota kelompok mengajukan pertanyaan kepada guru jika terdapat hal-hal yang belum dipahami terkait permasalahan yang diberikan. <p>Mengumpulkan informasi :</p> <ol style="list-style-type: none"> 3. Setiap kelompok mendiskusikan LKK yang telah dibagikan oleh guru. 4. Guru membimbing setiap kelompok yang mengalami kesulitan. <p>Mengolah informasi :</p> <ol style="list-style-type: none"> 5. Guru mengarahkan 2 orang peserta didik untuk setiap kelompok berkunjung ke kelompok lain untuk mendiskusikan hasil pembahasan LKK dari kelompok lain, dan 2 orang peserta didik lainnya tetap tinggal di kelompoknya untuk menerima tamu dari kelompok lain. 6. Peserta didik kembali ke kelompok masing-masing dan menyampaikan hasil kunjungan ke anggota kelompok lainnya. Hasil kunjungan tersebut kemudian dibahas atau didiskusikan bersama kemudian dicatat. <p>Mengkomunikasi :</p> <ol style="list-style-type: none"> 7. Guru meminta beberapa kelompok untuk mempresentasikan hasil 	<p>60 menit</p>

	<p>diskusinya, sedangkan kelompok lainnya memberikan tanggapan.</p> <p>8. Guru memberikan klarifikasi jawaban yang benar.</p>	
Penutup	<p>19. Peserta didik bersama-sama dengan guru membuat kesimpulan mengenai materi yang telah dipelajari pada pertemuan tersebut.</p> <p>20. Guru memberikan tugas kepada peserta didik yang dikerjakan secara individu.</p> <p>21. Guru membimbing peserta didik untuk merefleksi proses pembelajaran ke dalam kertas.</p> <p>22. Guru berpesan kepada peserta didik untuk mempelajari kembali materi yang telah dipelajari pada hari ini di rumah.</p> <p>23. Guru memberi arahan kepada peserta didik mengenai kegiatan berikutnya.</p> <p>24. Mengakhiri pelajaran dengan salam.</p>	10 menit

b. Pertemuan II

Kegiatan	Deskripsi kegiatan guru	Waktu
Pendahuluan	<ol style="list-style-type: none"> 1. Guru menyapa peserta didik, memberi salam, dan berdoa. 2. Guru mengecek kesiapan peserta didik untuk belajar. 3. Guru mengecek kehadiran peserta didik. 4. Guru mengingatkan kembali materi tentang sistem pencernaan yang berkaitan dengan sistem ekskresi. 5. Guru memotivasi peserta didik dengan memberi pertanyaan acuan misalnya “warna urine itu bagaimana? Kira-kira, berasal darimana zat warna urine tersebut?” 6. Guru menyampaikan tujuan pembelajaran. 7. Guru meminta kepada semua peserta didik agar duduk berdasarkan kelompok. 8. Guru memberikan lembar kerja kepada masing-masing peserta didik 	15 menit
	Mengamati	

Inti:	<p>1. Guru memberikan lembar kerja kepada masing-masing peserta didik membaca dan mengamati materi sistem ekskresi dibuku.</p> <p>Menanya :</p> <p>2. Anggota kelompok mengajukan pertanyaan kepada guru jika terdapat hal-hal yang belum dipahami terkait permasalahan yang diberikan.</p> <p>Mengumpulkan informasi :</p> <p>3. Setiap kelompok mendiskusikan LKK yang telah dibagikan oleh guru.</p> <p>4. Guru membimbing setiap kelompok yang mengalami kesulitan.</p> <p>Mengolah informasi :</p> <p>5. Guru mengarahkan 2 orang peserta didik untuk setiap kelompok berkunjung ke kelompok lain untuk mendiskusikan hasil pembahasan LKK dari kelompok lain, dan 2 orang peserta didik lainnya tetap tinggal di kelompoknya untuk menerima tamu dari kelompok lain.</p> <p>6. Peserta didik kembali ke kelompok masing-masing dan menyampaikan hasil kunjungan ke anggota kelompok lainnya. Hasil kunjungan tersebut kemudian dibahas atau didiskusikan bersama kemudian dicatat.</p> <p>Mengkomunikasi :</p> <p>7. Guru meminta beberapa kelompok untuk mempresentasikan hasil diskusinya, sedangkan kelompok lainnya memberikan tanggapan.</p> <p>8. Guru memberikan klarifikasi jawaban yang benar.</p>	90 menit
Penutup	<p>1. Peserta didik bersama-sama dengan guru membuat kesimpulan mengenai pembelajaran mereka pada pertemuan tersebut.</p> <p>2. Guru memberikan tugas kepada peserta didik yang dikerjakan secara individu.</p>	15 menit

	<ol style="list-style-type: none"> 3. Guru membimbing peserta didik untuk merefleksi proses pembelajaran ke dalam kertas. 4. Berpesan kepada peserta didik untuk mempelajari kembali materi yang telah dipelajari pada hari ini di rumah. 5. Guru memberi arahan kepada peserta didik mengenai kegiatan berikutnya dan memberikan tugas rumah. 6. Mengakhiri pelajaran dengan salam. 	
--	--	--

c. Pertemuan III

Kegiatan	Deskripsi kegiatan guru	Waktu
Pendahuluan	<ol style="list-style-type: none"> 1. Guru menyapa peserta didik, memberi salam, dan berdoa. 2. Guru mengecek kesiapan peserta didik untuk belajar. 3. Guru mengecek kehadiran peserta didik. 4. Guru mengingatkan kembali materi sebelumnya 5. Guru memotivasi “Pernahkah kalian sakit dan meminum obat? Bagaimana bau dari urine yang kamu keluarkan saat itu? Berbau obat bukan? Bagaimana hal tersebut bisa terjadi?” 6. Guru menyampaikan tujuan pembelajaran. 7. Guru meminta peserta didik untuk duduk berkelompok dengan kelompok yang telah dibagi pada pertemuan sebelumnya. 8. Guru membagikan LK pada masing-masing kelompok 	10 menit
Inti:	<p>Mengamati</p> <ol style="list-style-type: none"> 9. Guru memberikan lembar kerja kepada masing-masing peserta didik membaca dan mengamati materi sistem ekskresi dibuku. <p>Menanya :</p> <ol style="list-style-type: none"> 10. Anggota kelompok mengajukan pertanyaan kepada guru jika terdapat hal-hal yang belum dipahami terkait permasalahan yang diberikan. <p>Mengumpulkan informasi :</p>	90 menit

	<p>11. Setiap kelompok mendiskusikan LKK yang telah dibagikan oleh guru.</p> <p>12. Guru membimbing setiap kelompok yang mengalami kesulitan.</p> <p>Mengolah informasi :</p> <p>13. Guru mengarahkan 2 orang peserta didik untuk setiap kelompok berkunjung ke kelompok lain untuk mendiskusikan hasil pembahasan LKK dari kelompok lain, dan 2 orang peserta didik lainnya tetap tinggal di kelompoknya untuk menerima tamu dari kelompok lain.</p> <p>14. Peserta didik kembali ke kelompok masing-masing dan menyampaikan hasil kunjungan ke anggota kelompok lainnya. Hasil kunjungan tersebut kemudian dibahas atau didiskusikan bersama kemudian dicatat.</p> <p>Mengkomunikasi :</p> <p>15. Guru meminta beberapa kelompok untuk mempresentasikan hasil diskusinya, sedangkan kelompok lainnya memberikan tanggapan.</p> <p>16. Guru memberikan klarifikasi jawaban yang benar.</p>	
<p>Penutup</p>	<p>7. Peserta didik bersama-sama dengan guru membuat kesimpulan mengenai pembelajaran mereka pada pertemuan tersebut.</p> <p>8. Guru memberikan tugas kepada peserta didik yang dikerjakan secara individu.</p> <p>9. Guru membimbing peserta didik untuk merefleksi proses pembelajaran ke dalam kertas.</p> <p>10. Berpesan kepada peserta didik untuk mempelajari kembali materi yang telah dipelajari pada hari ini di rumah.</p> <p>11. Guru memberi arahan kepada peserta didik mengenai kegiatan berikutnya dan memberikan tugas rumah.</p> <p>12. Mengakhiri pelajaran dengan salam.</p>	<p>15 menit</p>



UNIVERSITAS ISLAM NEGERI
ALAUDDIN
M A K A S S A R

H. Penilaian Hasil Belajar

1. Penilaian Afektif

Tujuan: Lembar Penilaian Aspek Afektif digunakan oleh guru untuk mengakses (mendapatkan informasi tentang sikap siswa saat proses pembelajaran berlangsung dikelas).

- a. Teknik : Observasi
- b. Bentuk Instrumen : Lembar Pengetahuan

2. Penilaian Pengetahuan

Tujuan: Lembar Penilaian Aspek Kognitif digunakan oleh guru untuk mengakses (mendapatkan informasi) tentang pengetahuan dan kemampuan siswa pada saat proses dan/atau setelah pembelajaran berlangsung.

- a. Teknik : Tes tertulis (essay)
- b. Bentuk Instrumen: Uraian (terlampir)

3. Penilaian Psikomotorik

Tujuan: Lembar Penilaian Aspek Psikomotorik digunakan oleh guru untuk mengakses (mendapatkan informasi tentang keterampilan peserta didik (individu) di kelas).

- a. Teknik : Observasi
- b. Bentuk Instrumen : Lembar Pengetahuan

I. Sumber Belajar

1. Buku Siswa: Ilmu Pengetahuan Alam kelas VIII semester II edisi revisi 2017 kurikulum 2013 Kemendikbud.
2. Buku Guru: Ilmu Pengetahuan Alam kelas VIII semester II edisi revisi 2017 kurikulum 2013 Kemendikbud.
3. Contoh peristiwa sehari-hari yang berhubungan dengan sistem pengeluaran.

Gowa , 2018

Guru mata pelajaran IPA

Peneliti

Nurmaini, S.Pd
NIP :

Ikram
NIM : 20500114055

INSTRUMEN PENILAIAN AFEKTIF

A. Pedoman Observasi Sikap Jujur

Petunjuk :

Lembaran ini diisi oleh guru untuk menilai sikap sosial peserta didik dalam kejujuran. Berilah tanda cek (√) pada kolom skor sesuai sikap jujur yang ditampilkan oleh peserta didik, dengan kriteria sebagai berikut :

4 = selalu, apabila selalu melakukan sesuai pernyataan

3 = sering, apabila sering melakukan sesuai pernyataan dan kadang-kadang tidak melakukan

2 = kadang-kadang, apabila kadang-kadang melakukan dan sering tidak melakukan

1 = tidak pernah, apabila tidak pernah melakukan

No.	Aspek yang diamati
1	Tidak nyontek dalam mengerjakan ujian/ulangan/tugas
2	Tidak melakukan plagiat (mengambil/menyalin karya orang lain tanpa menyebutkan sumber) dalam mengerjakan setiap tugas
3	Mengungkapkan perasaan terhadap sesuatu apa adanya
4	Melaporkan data atau informasi apa adanya
5	Mengakui kesalahan atau kekurangan yang dimiliki

Petunjuk Penskoran :

Skor akhir menggunakan skala 1 sampai 4

Perhitungan skor akhir menggunakan rumus :

Contoh:

Skor maksimal 4 x 5 pernyataan = 20, maka skor akhir:

$$\begin{aligned}\text{Nilai Akhir} &= \frac{20 \text{ (skor diperoleh)}}{20 \text{ (skor maksimal)}} \times 4 \\ &= 4,00\end{aligned}$$

Sesuai Permendikbud No 81A Tahun 2013 peserta didik memperoleh nilai adalah:

Sangat Baik : apabila memperoleh skor : $3,33 < \text{skor} \leq 4,00$

Baik : apabila memperoleh skor : $2,33 < \text{skor} \leq 3,33$

Cukup : apabila memperoleh skor : $1,33 < \text{skor} \leq 2,33$

Kurang : apabila memperoleh skor : $\text{skor} \leq 1,33$

B. Pedoman Observasi Sikap Disiplin

Petunjuk :

Lembaran ini diisi oleh guru untuk menilai sikap sosial peserta didik dalam kedisiplinan. Berilah tanda cek (√) pada kolom skor sesuai sikap disiplin yang ditampilkan oleh peserta didik, dengan kriteria sebagai berikut :

Ya = apabila peserta didik menunjukkan perbuatan sesuai aspek pengamatan

Tidak = apabila peserta didik tidak menunjukkan perbuatan sesuai aspek pengamatan

No.	Aspek yang diamati
1.	Masuk kelas tepat waktu
2.	Mengumpulkan tugas tepat waktu
3.	Memakai seragam sesuai tata tertib
4.	Mengerjakan tugas yang diberikan
5.	Tertib dalam mengikuti pembelajaran
6.	Membawa buku tulis sesuai mata pelajaran

Petunjuk Penskoran :

Jawaban YA diberi skor 1, dan jawaban TIDAK diberi skor 0

Perhitungan skor akhir menggunakan rumus :

Contoh :

Jawaban YA sebanyak 6, maka diperoleh skor 6, dan skor tertinggi 6 maka skor akhir adalah: Skor maksimal 1 x 6 pernyataan = 6

C. Pedoman Observasi Sikap Tanggung Jawab

Petunjuk :

Lembaran ini diisi oleh guru untuk menilai sikap sosial peserta didik dalam tanggung jawab. Berilah tanda cek (√) pada kolom skor sesuai sikap tanggung jawab yang ditampilkan oleh peserta didik, dengan kriteria sebagai berikut :

4 = selalu, apabila selalu melakukan sesuai pernyataan

3 = sering, apabila sering melakukan sesuai pernyataan dan kadang-kadang tidak melakukan

2 = kadang-kadang, apabila kadang-kadang melakukan dan sering tidak melakukan

1 = tidak pernah, apabila tidak pernah melakukan

No	Aspek yang diamati
1.	Melaksanakan tugas individu dengan baik
2.	Menerima resiko dari tindakan yang dilakukan
3.	Tidak menuduh orang lain tanpa bukti yang akurat
4.	Mengembalikan barang yang dipinjam
5.	Meminta maaf atas kesalahan yang dilakukan

Petunjuk Penskoran :

Skor akhir menggunakan skala 1 sampai 4 Perhitungan skor akhir menggunakan rumus :

Contoh :

Skor diperoleh 14, skor maksimal 4 x 5 pernyataan = 20, maka skor akhir :

$$\begin{aligned} \text{Nilai Akhir} &= \frac{14 \text{ (skor diperoleh)}}{20 \text{ (skor maksimal)}} \times 4 \\ &= 2,8 \end{aligned}$$

Sesuai Permendikbud No 81A Tahun 2013 peserta didik memperoleh nilai adalah:

Sangat Baik : apabila memperoleh skor : $3,33 < \text{skor} \leq 4,00$

Baik : apabila memperoleh skor : $2,33 < \text{skor} \leq 3,33$
Cukup : apabila memperoleh skor : $1,33 < \text{skor} \leq 2,33$
Kurang : apabila memperoleh skor : $\text{skor} \leq 1,33$



LEMBAR PENILAIAN SIKAP JUJUR

Kelas :

Tanggal Pengamatan :

Materi Pokok :

No.	Nama Siswa	Aspek yang dinilai					Skor yang diperoleh
		1	2	3	4	5	
1							
2							
3							
4							
5							
6							
7							
8							
9							
10							
11							
12							
13							
14							
15							
16							
17							
18							
19							
20							
21							
22							
23							
24							
25							
26							
27							
28							
29							
30							
31							

32									
----	--	--	--	--	--	--	--	--	--



UNIVERSITAS ISLAM NEGERI
ALAUDDIN
M A K A S S A R

LEMBAR PENILAIAN SIKAP DISIPLIN

Kelas :

Tanggal Pengamatan :

No.	Nama Siswa	Aspek yang dinilai						Skor yang diperoleh
		1	2	3	4	5	6	
1								
2								
3								
4								
5								
6								
7								
8								
9								
10								
11								
12								
13								
14								
15								
16								
17								
18								
19								
20								
21								
22								
23								
24								
25								
26								
27								
28								
29								
30								

31									
32									

Materi Pokok :



LEMBAR PENILAIAN SIKAP TANGGUNGJAWAB

Kelas :

Tanggal Pengamatan :

Materi Pokok :

No.	Nama Siswa	Aspek yang dinilai					Skor yang diperoleh
		1	2	3	4	5	
1							
2							
3							
4							
5							
6							
7							
8							
9							
10							
11							
12							
13							
14							
15							
16							
17							
18							
19							
20							
21							
22							
23							
24							
25							
26							
27							
28							
29							
30							
31							

32									
----	--	--	--	--	--	--	--	--	--



UNIVERSITAS ISLAM NEGERI
ALAUDDIN
M A K A S S A R

LEMBAR PENILAIAN SIKAP JUJUR

Kelas :

Tanggal Pengamatan :

Materi Pokok :

No.	Nama Siswa	Aspek yang dinilai					Skor yang diperoleh
		1	2	3	4	5	
1							
2							
3							
4							
5							
6							
7							
8							
9							
10							
11							
12							
13							
14							
15							
16							
17							
18							
19							
20							
21							
22							
23							
24							
25							
26							
27							
28							
29							
30							
31							

32									
----	--	--	--	--	--	--	--	--	--



UNIVERSITAS ISLAM NEGERI
ALAUDDIN
M A K A S S A R

LEMBAR PENILAIAN SIKAP DISIPLIN

Kelas :

Tanggal Pengamatan :

No.	Nama Siswa	Aspek yang dinilai						Skor yang diperoleh
		1	2	3	4	5	6	
1								
2								
3								
4								
5								
6								
7								
8								
9								
10								
11								
12								
13								
14								
15								
16								
17								
18								
19								
20								
21								
22								
23								
24								
25								
26								
27								
28								
29								
30								

31									
32									

Materi Pokok :



LEMBAR PENILAIAN SIKAP TANGGUNGJAWAB

Kelas :

Tanggal Pengamatan :

Materi Pokok :

No.	Nama Siswa	Aspek yang dinilai					Skor yang diperoleh
		1	2	3	4	5	
1							
2							
3							
4							
5							
6							
7							
8							
9							
10							
11							
12							
13							
14							
15							
16							
17							
18							
19							
20							
21							
22							
23							
24							
25							
26							
27							
28							
29							
30							
31							

32									
----	--	--	--	--	--	--	--	--	--



UNIVERSITAS ISLAM NEGERI
ALAUDDIN
M A K A S S A R

INSTRUMEN PENILAIAN PENGETAHUAN

A. Pertemuan I

Soal Uraian

- 1) Apakah yang dimaksud dengan sistem ekskresi?
- 2) Dimanakah letak ginjal didalam tubuh kita?
- 3) Sebutkan dan jelaskan lapisan-lapisan kulit manusia!
- 4) Sebutkan dan jelaskan bagian-bagian ginjal secara umum!

Pedoman Penskoran

No	Soal + Jawaban	Skor
1	<p>Apakah yang dimaksud dengan sistem ekskresi?</p> <p>Jawab :</p> <p>Sistem ekskresi merupakan proses pengeluaran zat-zat sisa metabolisme yang tidak diperlukan oleh tubuh</p>	10
2	<p>Dimanakah letak ginjal didalam tubuh kita?</p> <p>Jawab:</p> <p>Letak ginjal di dalam tubuh kita yaitupada rongga perut bagian belakang tepatnya dibawah hati. Ginjal kiri letaknya lebih tinggi dibandingkan ginjal sebelah kanan karena posisinya yang berada tepat dibawawah hati.</p>	15
3	<p>Sebutkan dan jelaskan lapisan-lapisan kulit manusia?</p> <p>Jawab:</p> <p>a. Lapisan epidermis</p> <p>Lapisan ini terdiri atas tiga lapisan lagi yaitu lapisan tanduk (<i>stratum korneum</i>) yang merupakan lapisan paling luar yang selalu mengalami pengelupasan. Lapisan ini berfungsi untuk melindungi jaringan yang ada dibawahnya. Kedua, lapisan ganda (<i>stratum granulosum</i>), lapisan ini merupakan lapisan</p>	50

	<p>yang terdiri atas sel-sel yang bergranula yang lama-kelamaan akan mati dan kemudian terdorong keatas untuk menggantikan lapisan tanduk yang mengelupas. Pada lapisan ini terdapat pigmen melanin yang memberikan warna pada kulit. Ketiga, <i>stratum germinativum</i> yang tersusun atas sel-sel baru (<i>stratum spinosum</i>), dan sel-sel yang aktif membelah atau sel muda (<i>stratum basal</i>).</p> <p>b. Lapisan dermis Pada lapisan ini terdiri atas kelenjar minyak (<i>glandula sebassea</i>) dan kelenjar keringat (<i>glandula sudorifera</i>) serta pembuluh darah. Selain itu, jga terdapat kantong rambut dan ujung-ujung saraf krena fungsinya juga sebagai indera peraba.</p> <p>c. Lapisan subkutan (hipodermis) Pada lapisan ini terdapat jaringan lemak untuk menyimpan cadangan makan.</p>	
4	<p>Sebutkan dan jelaskan lapisan-lapisan kulit manusia!</p> <p>Jawab:</p> <p>a. Korteks : merupakan bagian terluar ginjal yang berfungsi sebagai pelindung ginjal</p> <p>b. Medulla renalis: merupakan bagian tengah tersusun atas saluran-saluran yang merupakan kelanjutan dari badan Malpighi dan pada bagian ini terdapat nefron yang merupakan tempat pembentukan urine.</p> <p>c. Pelvis renalis atau rongga ginjal berfungsi sebagai penampung urine sementara sebelum diteruskan ke ureter.</p>	25

B. Pertemuan II

Soal Uraian

1. Jelaskan kaitannya hati sebagai organ pencernaan juga sebagai organ ekskresi!
2. Dimanakah letak hati dan paru-paru di dalam tubuh?
3. Ketika kamu menghembuskan napas ke kaca, kaca tersebut seperti ditutupi oleh kabut. Jelaskan mengapa hal tersebut dapat terjadi!

Pedoman Penskoran

No	Soal + Jawaban	Skor
1	<p>Jelaskan kaitannya hati sebagai organ pencernaan juga sebagai organ ekskresi!</p> <p>Jawab :</p> <p>Karena pada proses pencernaan hati mensekresikan cairan empedu yang berfungsi dalam membantu proses pembusukan makan didalam usus. Selain itu cairan empedu juga mengandung zat warna sterkobilin yang memberi warna pada feses. Cairan empedu yang disekresikan oleh hati juga menghasilkan zat warna urobilin yang memberi warna kekuningan pada urine.</p>	50
2	<p>Dimanakah letak hati dan paru-paru di dalam tubuh?</p> <p>Jawab :</p> <p>Hati manusia terletak di dalam rongga perut sebelah kanan dibawah diafragma. Sedangkan paru-paru terletak di dalam rongga dada dan dilindungi oleh tulang rusuk.</p>	20
3	<p>Ketika kamu menghembuskan napas ke kaca, kaca tersebut seperti ditutupi oleh kabut. Jelaskan mengapa hal tersebut dapat terjadi!</p> <p>Jawab:</p> <p>Karena pada saat kita menghembuskan napas, zat yang dikeluarkan melalui hidung adalah CO₂ (karbondioksida) dan</p>	30

	H ₂ O (uap air). Uap air inilah yang menyebabkan kabut saat kita bernapas di depan kaca atau cermin.	
	Total Skor	100

B. Pertemuan III

Soal Uraian

1. Jelaskan proses pembentukan urine!
2. Apa sajakah yang mempengaruhi pengeluaran keringat?
3. Bahan apa sajakah yang terkandung dalam kelenjar empedu, urine, dan keringat?
4. Jelaskan proses pertukaran oksigen (O₂) dan karbondioksida (CO₂) di dalam alveolus!

Pedoman Penskoran

No	Soal + Jawaban	Skor
----	----------------	------

1	<p>Jelaskan proses pembentukan urine!</p> <p>Jawab :</p> <p>Darah yang mengandung protein dan glukosa dibawa oleh arteri ginjal masuk kedalam badan Malpighi nefron tepatnya diglomerulus kemudian terjadi proses penyaringan sehingga menghasilkan urine primer yang didalamnya terkandung glukosa, asam amino, urea dan air, serta garam mineral. Setelah tahap penyaringan (filtrasi) di glomerulus, selanjutnya terjadi proses penyerapan kembali (reabsorpsi) oleh tubulus proksimal. Bahan yang diserap kembali adalah glukosa dan asam amino yang tidak ikut tersaring di glomerulus. Hasil dari tahap reabsorpsi adalah urine sekunder dengan bahan yang dikandung adalah air, garam, urea dan pigmen empedu. Selanjutnya tahap augmentasi di tubulus distal. Pada tahap ini, beberapa zat seperti asam urat, ion hidrogen, amonia dan keratinin ditambahkan kedalam urine sekunder sehingga menghasilkan urine sesungguhnya.</p>	
2	<p>Apa sajakah yang mempengaruhi pengeluaran keringat?</p> <p>Jawab : Cuaca, makanan, minuman dan aktivitas.</p>	
3	<p>Bahan apa sajakah yang terkandung dalam kelenjar empedu, urine, dan keringat?</p> <p>Jawab :</p> <p>Urine yang dikeluarkan oleh ginjal sebagian besar (95%) terdiri atas air dan zat terlarut yaitu, urea, asam urat, dan ammonia yang merupakan sisa-sisa perombakan protein, serta bermacam-macam garam terutama NaCl, zat warna empedu yang memberi warna kuning pada urine, dan zat-zat berlebihan didalam darah,</p>	

	<p>seperti vitamin B dan C, obat-obatan dan hormon.</p> <p>Keringat mengandung garam, air, urea</p> <p>Kelenjar empedu mengandung zat warna bilirubin, urobilin, biliverdin.</p>	
4	<p>Jelaskan proses pertukaran oksigen (O₂) dan karbondioksida (CO₂) di dalam alveolus!</p> <p>Jawab:</p> <p>Oksigen yang memasuki alveolus akan berdifusi dengan cepat memasuki kapiler darah yang mengelilingi alveolus, sedangkan karbon dioksida akan berdifusi dengan arah yang sebaliknya. Darah pada alveolus akan mengikat oksigen dan mengangkutnya ke jaringan tubuh. Di dalam pembuluh kapiler jaringan tubuh, darah mengikat karbondioksida untuk dikeluarkan bersama uap air.</p>	

Perhitungan nilai akhir dalam skala 0–100 , sebagai berikut :

$$\text{Nilai Akhir} = \frac{\text{Perolehan Skor}}{\text{Total Skor Maksimal}} \times 100$$

LEMBAR PENILAIAN PENGETAHUAN

Kelas :

Tanggal Pengamatan :

Materi Pokok :

No.	Nama Siswa	Nilai
1		
2		
3		
4		
5		
6		
7		
8		
9		
10		
11		
12		
13		
14		
15		
16		
17		
18		
19		
20		
21		
22		
23		
24		
25		
26		
27		
28		
29		
30		
31		

32		
----	--	--

LEMBAR PENILAIAN PENGETAHUAN

Kelas :

Tanggal Pengamatan :

Materi Pokok :

No.	Nama Siswa	Nilai
1		
2		
3		
4		
5		
6		
7		
8		
9		
10		
11		
12		
13		
14		
15		
16		
17		
18		
19		
20		
21		
22		
23		
24		
25		
26		
27		

28		
29		
30		
31		
32		



UNIVERSITAS ISLAM NEGERI
ALAUDDIN
M A K A S S A R

INSTRUMEN PENILAIAN PSIKOMOTORIK

Rubrik Penilaian keterampilan

No	Aspek Penilaian	Penilaian			
		1	2	3	4
1.	Kemampuan menjawab pertanyaan secara lisan/tulisan	Kurang mampu menjawab pertanyaan dengan benar dan jelas	Mampu menjawab pertanyaan tapi kurang benar	Mampu menjawab pertanyaan dengan benar tapi kurang jelas	Mampu menjawab pertanyaan dengan benar dan jelas
2.	Kemampuan menyampaikan materi kepada teman	Kurang mampu menyampaikan materi dengan benar dan jelas	Mampu menyampaikan materi tapi kurang benar	Mampu menyampaikan materi dengan benar tapi kurang jelas	Mampu menyampaikan materi dengan benar dan jelas

Keterangan :

- 1 : kurang
- 2 : cukup
- 3 : baik
- 4 : amat baik

LEMBAR PENILAIAN PSIKOMOTORIK

Kelas :

Tanggal Pengamatan :

Materi Pokok :

No.	Nama Siswa	Aspek yang dinilai		Jumlah Skor	Nilai
		1	2		
1					
2					
3					
4					
5					
6					
7					
8					
9					
10					
11					
12					
13					
14					
15					
16					
17					
18					
19					
20					
21					
22					
23					
24					
25					
26					
27					
28					
29					
30					

31					
32					

LEMBAR PENILAIAN PSIKOMOTORIK

Kelas :

Tanggal Pengamatan :

Materi Pokok :

No.	Nama Siswa	Aspek yang dinilai		Jumlah Skor	Nilai
		1	2		
1					
2					
3					
4					
5					
6					
7					
8					
9					
10					
11					
12					
13					
14					
15					
16					
17					
18					
19					
20					
21					
22					
23					
24					
25					
26					

27					
28					
29					
30					
31					
32					

LEMBAR OBSERVASI KETERLAKSANAAN SINTAKS MODEL “KOOPERATIF TIPE TS-TS”

Lembar observasi keterlaksanaan sintaks ini merupakan lembar observasi yang diisi oleh guru mata pelajaran berdasarkan apa yang dilakukan peneliti di dalam proses pembelajaran di kelas. Lembar observasi ini dibuat berdasarkan sintaks dari model yang diterapkan yaitu model **kooperatif tipe TS-TS**.

Petunjuk pengisian lembar observasi keterlaksanaan sintaks model **kooperatif tipe TS-TS**:

1. Memberikan tanda ceklis pada kolom “ya” apabila peneliti melakukan langkah sesuai dengan sintaks model pembelajaran kooperatif tipe TS-TS.
2. Memberikan tanda ceklis pada kolom “tidak” apabila peneliti tidak melakukan langkah sesuai dengan sintaks model pembelajaran kooperatif tipe TS-TS.

Pertemuan I

No.	Aspek yang diamati	Daftar ceklis	
		ya	tidak
1.	Membuka pelajaran dengan salam dan doa		
2.	Mengabsen		
3.	Mengecek pemahaman peserta didik dengan memberikan pertanyaan motivasi.		
4.	Menyampaikan tujuan pembelajaran		
5.	Menjelaskan langkah kegiatan yang akan dilakukan		

6.	Membagi peserta didik menjadi beberapa kelompok		
7.	Memberikan lembar kerja kepada masing-masing kelompok dan menjelaskan cara pengisian lembar kerja.		
8.	Memberikan kesempatan kepada peserta didik untuk mendiskusikan dan mengerjakan soal-soal pada lembar kerja selama beberapa menit		
9.	Meminta dua orang peserta didik dalam satu kelompok agar berkunjung (bertamu) ke kelompok lain untuk menggali informasi lebih banyak lagi. Sedangkan dua orang lainnya tetap tinggal dalam kelompoknya untuk menerima tamu dari kelompok lain		
10.	Mengamati proses diskusi dan memberi penilaian pada daftar penilaian yang ada dalam RPP		
11.	Setelah itu, meminta peserta didik agar kembali ke dalam kelompoknya masing-masing dan mendiskusikan kembali bersama kelompoknya apa yang diperoleh dari kelompok lain.		
12.	Menunjuk beberapa kelompok untuk mempresentasikan hasil diskusinya.		
13.	Memberikan klarifikasi jawaban yang benar		
14.	Guru beserta peserta didik menyimpulkan hasil diskusi		
15.	Mengumpulkan lembar kerja kelompok hasil diskusi		

16.	Memberikan tugas rumah		
17.	Memberikan motivasi agar giat belajar di rumah		
18.	Menutup pembelajaran dengan salam		

Baling-balang, 2018

Guru Bidng Studi IPA MTsN Gowa

Nurmaini, S.Pd.

Nip:

Pertemuan II

No.	Aspek yang diamati	Daftar ceklis	
		ya	tidak
1.	Membuka pelajaran dengan salam dan doa.		
2.	Mengabsen.		
3.	Mengecek pemahaman peserta didik dengan memberikan pertanyaan motivasi. Dilanjutkan dengan evaluasi dengan menanyakan materi sebelumnya.		
4.	Menyampaikan tujuan pembelajaran.		
5.	Menjelaskan langkah kegiatan yang akan dilakukan.		
6.	Meminta peserta didik untuk bergabung bersama kelompoknya pada pertemuan sebelumnya.		
7.	Memberikan lembar kerja kepada masing-masing kelompok dan menjelaskan cara pengisian lembar kerja.		
8.	Memberikan kesempatan kepada peserta didik		

	untuk mendiskusikan dan mengerjakan soal-soal pada lembar kerja selama beberapa menit		
9.	Meminta dua orang peserta didik dalam satu kelompok agar berkunjung (bertamu) ke kelompok lain untuk menggali informasi lebih banyak lagi. Sedangkan dua orang lainnya tetap tinggal dalam kelompoknya untuk menerima tamu dari kelompok lain		
10.	Mengamati proses diskusi dan memberi penilaian pada daftar penilaian yang ada dalam RPP		
11.	Setelah itu, meminta peserta didik agar kembali kedalam kelompoknya masing-masing dan mendiskusikan kembali bersama kelompoknya apa yang diperoleh dari kelompok lain.		
12.	Menunjuk beberapa kelompok untuk mempresentasikan hasil diskusinya.		
13.	Memberikan klarifikasi jawaban yang benar		
14.	Guru beserta peserta didik menyimpulkan hasil diskusi		
15.	Mengumpulkan lembar kerja kelompok hasil diskusi		
16.	Memberikan tugas rumah		
17.	Memberikan motivasi agar giat belajar di rumah		
18.	Menutup pembelajaran dengan salam		

Baling-balang, 2018

Guru Bidng Studi IPA MTsN Gowa

Nurmaini, S.Pd.

Nip:

Pertemuan III

No.	Aspek yang diamati	Daftar ceklis	
		ya	tidak
1.	Membuka pelajaran dengan salam dan doa.		
2.	Mengabsen.		
3.	Mengecek pemahaman peserta didik dengan memberikan pertanyaan motivasi. Dilanjutkan dengan evaluasi dengan menanyakan materi sebelumnya.		
4.	Menyampaikan tujuan pembelajaran.		
5.	Menjelaskan langkah kegiatan yang akan dilakukan.		
6.	Meminta peserta didik untuk bergabung bersama kelompoknya pada pertemuan		

	sebelumnya.		
7.	Memberikan lembar kerja kepada masing-masing kelompok dan menjelaskan cara pengisian lembar kerja.		
8.	Memberikan kesempatan kepada peserta didik untuk mendiskusikan dan mengerjakan soal-soal pada lembar kerja selama beberapa menit		
9.	Meminta dua orang peserta didik dalam satu kelompok agar berkunjung (bertamu) ke kelompok lain untuk menggali informasi lebih banyak lagi. Sedangkan dua orang lainnya tetap tinggal dalam kelompoknya untuk menerima tamu dari kelompok lain		
10.	Mengamati proses diskusi dan memberi penilaian pada daftar penilaian yang ada dalam RPP		
11.	Setelah itu, meminta peserta didik agar kembali ke dalam kelompoknya masing-masing dan mendiskusikan kembali bersama kelompoknya apa yang diperoleh dari kelompok lain.		
12.	Menunjuk beberapa kelompok untuk mempresentasikan hasil diskusinya.		
13.	Memberikan klarifikasi jawaban yang benar		
14.	Guru beserta peserta didik menyimpulkan hasil diskusi		
15.	Mengumpulkan lembar kerja kelompok hasil diskusi		
16.	Memberikan tugas rumah		

17.	Memberikan motivasi agar giat belajar di rumah		
18.	Menutup pembelajaran dengan salam		

Baling-balang, 2018

Guru Bidng Studi IPA MTsN Gowa

Nurmaini, S.Pd.

Nip:

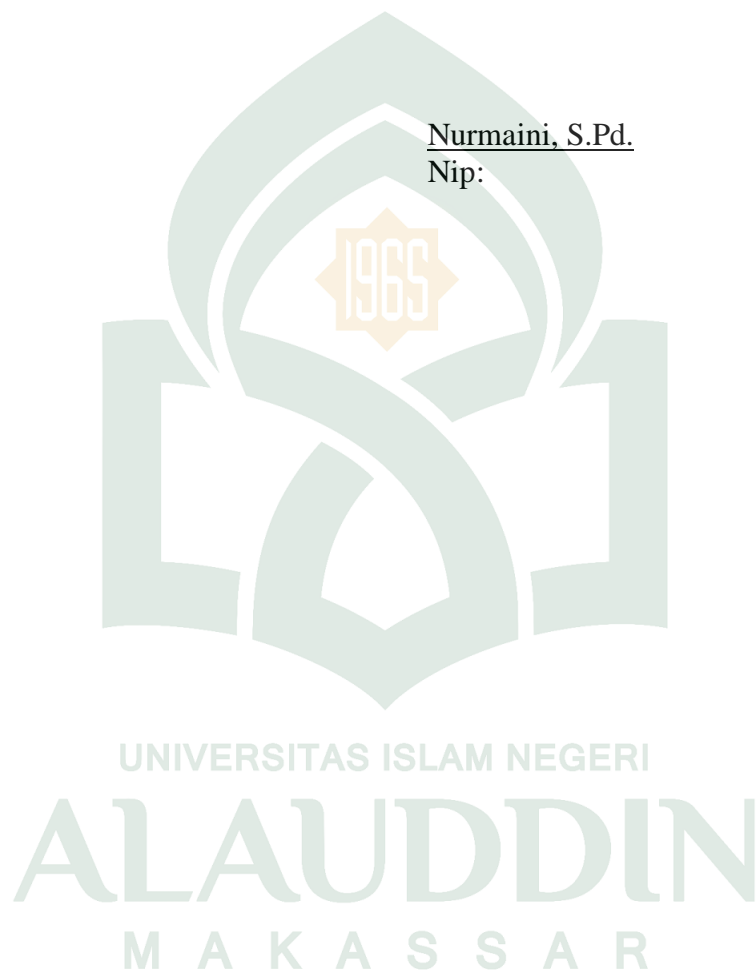

**LEMBAR OBSERVASI KETERLAKSANAAN SINTAKS
MODEL “KOOPERATIF TIPE TPS”**

Lembar observasi keterlaksanaan sintaks ini merupakan lembar observasi yang diisi oleh guru mata pelajaran berdasarkan apa yang dilakukan peneliti di dalam proses pembelajaran di kelas. Lembar observasi ini dibuat berdasarkan sintaks dari model yang diterapkan yaitu model **kooperatif tipe TPS**.

Petunjuk pengisian lembar observasi keterlaksanaan sintaks model **kooperatif tipe TPS**:

3. Memberikan tanda ceklis pada kolom “ya” apabila peneliti melakukan langkah sesuai dengan sintaks model pembelajaran kooperatif tipe TPS.
4. Memberikan tanda ceklis pada kolom “tidak” apabila peneliti tidak melakukan langkah sesuai dengan sintaks model pembelajaran kooperatif tipe TPS.

Pertemuan I

No.	Aspek yang diamati	Daftar ceklis	
		ya	tidak
1.	Membuka pelajaran dengan salam dan doa		
2.	Mengabsen		
3.	Mengecek pemahaman peserta didik dengan memberikan pertanyaan motivasi.		
4.	Menyampaikan tujuan pembelajaran		
5.	Menjelaskan langkah kegiatan yang akan dilakukan		
6.	Membagi peserta didik menjadi beberapa kelompok		
7.	Memberikan lembar kerja kepada masing-masing peserta didik dan menjelaskan cara pengisian lembar kerja.		

8.	Memberikan kesempatan kepada setiap peserta didik memikirkan penyelesaian dari permasalahan yang diberikan secara mandiri. (Thinking)		
9.	Mengarahkan kelompok membentuk anggotanya secara berpasangan dan mendiskusikan apa yang telah dipikirkan secara individu. (Pairing)		
10.	Mengamati proses diskusi dan memberi penilaian pada daftar penilaian yang ada dalam RPP serta mengarahkan bila ada pasangan yang mengalami kesulitan		
11.	Guru mengarahkan kepada kedua pasangan untuk bertemu kembali dalam kelompoknya masing-masing untuk <i>menshare</i> hasil diskusinya. (Sharing)		
12.	Menunjuk beberapa kelompok untuk mempresentasikan hasil diskusinya.		
13.	Memberikan klarifikasi jawaban yang benar		
14.	Guru beserta peserta didik menyimpulkan hasil diskusi		
15.	Mengumpulkan lembar kerja kelompok hasil diskusi		
16.	Memberikan tugas rumah		
17.	Memberikan motivasi agar giat belajar di rumah		
18.	Menutup pembelajaran dengan salam		

Baling-balang, 2018

Guru Bidng Studi IPA MTsN Gowa

Nurmaini, S.Pd.

Nip:

Pertemuan II

No.	Aspek yang diamati	Daftar ceklis	
		ya	tidak
1.	Membuka pelajaran dengan salam dan doa		
2.	Mengabsen		
3.	Mengecek pemahaman peserta didik dengan memberikan pertanyaan motivasi dan mengevaluasi dengan memberikan pertanyaan tentang materi yang diajarkan sebelumnya.		
4.	Menyampaikan tujuan pembelajaran		
5.	Menjelaskan langkah kegiatan yang akan dilakukan		
6.	Memberikan lembar kerja kepada masing-masing peserta didik dan menjelaskan cara pengisian lembar kerja.		
7.	Memberikan kesempatan kepada setiap peserta didik memikirkan penyelesaian dari permasalahan yang diberikan secara mandiri. <i>(Thinking)</i>		
8.	Mengarahkan kelompok membentuk anggotanya secara berpasangan dan mendiskusikan apa yang telah dipikirkan secara individu. <i>(Pairing)</i>		
9.	Mengamati proses diskusi dan memberi		

	penilaian pada daftar penilaian yang ada dalam RPP serta mengarahkan bila ada pasangan yang mengalami kesulitan		
10.	Guru mengarahkan kepada kedua pasangan untuk bertemu kembali dalam kelompoknya masing-masing untuk <i>menshare</i> hasil diskusinya. (<i>Sharing</i>)		
11.	Menunjuk beberapa kelompok untuk mempresentasikan hasil diskusinya.		
12.	Memberikan klarifikasi jawaban yang benar		
13.	Guru beserta peserta didik menyimpulkan hasil diskusi		
14.	Mengumpulkan lembar kerja kelompok hasil diskusi		
15.	Memberikan tugas rumah		
16.	Memberikan motivasi agar giat belajar di rumah		
17.	Menutup pembelajaran dengan salam		

UNIVERSITAS ISLAM BERINGENI

Baling-balang,

2018

Guru Bidang Studi IPA MTsN Gowa

ALAUDDIN
M A K A S S A R

Nurmaini, S.Pd.

Nip:

Pertemuan III

No.	Aspek yang diamati	Daftar ceklis	
		ya	tidak
1.	Membuka pelajaran dengan salam dan doa		
2.	Mengabsen		
3.	Mengecek pemahaman peserta didik dengan memberikan pertanyaan motivasi dan mengevaluasi dengan memberikan pertanyaan tentang materi yang diajarkan sebelumnya.		
4.	Menyampaikan tujuan pembelajaran		
5.	Menjelaskan langkah kegiatan yang akan dilakukan		
6.	Memberikan lembar kerja kepada masing-masing peserta didik dan menjelaskan cara pengisian lembar kerja.		
7.	Memberikan kesempatan kepada setiap peserta didik memikirkan penyelesaian dari permasalahan yang diberikan secara mandiri. <i>(Thinking)</i>		
8.	Mengarahkan kelompok membentuk anggotanya secara berpasangan dan mendiskusikan apa yang telah dipikirkan secara individu. <i>(Pairing)</i>		

9.	Mengamati proses diskusi dan memberi penilaian pada daftar penilaian yang ada dalam RPP serta mengarahkan bila ada pasangan yang mengalami kesulitan		
10.	Guru mengarahkan kepada kedua pasangan untuk bertemu kembali dalam kelompoknya masing-masing untuk <i>menshare</i> hasil diskusinya. (<i>Sharing</i>)		
11.	Menunjuk beberapa kelompok untuk mempresentasikan hasil diskusinya.		
12.	Memberikan klarifikasi jawaban yang benar		
13.	Guru beserta peserta didik menyimpulkan hasil diskusi		
14.	Mengumpulkan lembar kerja kelompok hasil diskusi		
15.	Memberikan tugas rumah		
16.	Memberikan motivasi agar giat belajar di rumah		
17.	Menutup pembelajaran dengan salam		

UNIVERSITAS ISLAM NEGERI
ALAUDDIN
 M A K A S S A R

Baling-balang, 2018

Guru Bidng Studi IPA MTsN Gowa

Nurmaini, S.Pd.

Nip:

DAFTAR HADIR PESERTA DIDIK

KELAS EKSPERIMEN₂ (VIII.2)

No.	Nama Peserta Didik	Jenis Kelamin		Pertemuan			
		L	P	I	II	III	IV
1	Aidil Waiz Ramadhani						
2	Alif Rambu Al-Abrar						
3	Arya Prakayudha						
4	Cahaya Sri Wahyuni						
5	Hafidzatul Amanah						
6	Khairana Mut'iah						
7	Kurnia Ningsih						
8	Liana Uswah						
9	Muh. Adriyudha						
10	Muh. Alwi Sanur						
11	Muh. Facri Fahreza						
12	Muh. Fajri Ramadhan						
13	Muh. Fila Alfarizal						
14	Muh. Ilyas						
15	Muh. Manurul Hidayat						
16	Muh. Rais Pradhana						
17	Muh. Syarif						

18	Muhammad Akram						
19	Muhammad Alif Muharram						
20	Nur Aisyah						
21	Nur Hikmah Ramadhani						
22	Nur Reski Rahman						
23	Nur Zahra Faulia Faiza						
24	Nur Sindi						
25	Nurul Atiqah Rafiqah						
26	Nurul Irdayanti Mustari						
27	Nurul Isnaeni Munir						
28	Suci Ramadhani						
29	Syahrir Nur						
30	Ummu Dwi Muthmainnah						
31	Wahyu						
32	Wildan Hilmy						

Balang-Balang, 2018

Guru Mata Pelajaran IPA Kelas VIII

MTs Negeri Gowa

DAFTAR HADIR PESERTA DIDIK

KELAS EKSPERIMEN (VIIId)

No.	Nama Peserta Didik	Jenis Kelamin	Pertemuan
-----	--------------------	---------------	-----------

		L	P	I	II	III	IV
1	Akbar Tanjung						
2	Asfirah						
3	Dewi Sri Wulandari						
4	Fadilah Subiakti						
5	Fir Reski Aulia						
6	Firmansyah						
7	Hadiratul Inayah Kadir						
8	Muh. Fadhil Fitrah Tamrin						
9	Muh. Reski						
10	Nabila Aulia Nur						
11	Nur Ariska Afriyanti						
12	Nur Atikah						
13	Nur Azizah						
14	Nur Hikma						
15	Nurul Ade Putri K.L						
16	Nurul Azizah						
17	Nurul Muhlisa Putri						
18	Purtri Aulia Amran						
19	Roelly Ramadhan						
20	Rini Astuti						

21	Siti Nur Alifya						
22	Suci Ramadani						
23	Sulhaji						
24	St. Hardiyanti K						
25	St. Nurhani						
26	Syaifullah						
27	Wahyullah Nur Ilahi						
28	Zulfikar Anugrah Kusuma						

Balang-Balang,

2018

Guru Mata Pelajaran IPA Kelas VIII

MTs Negeri Gowa

UNIVERSITAS ISLAM NEGERI
ALAUDDIN
M A K A S S A R

LAMPIRAN C



HASIL PENELITIAN

1

SKOR PEMEROLEHAN POSTTEST PESERTA DJDJK

2

ANALISIS DESKRIPTIF

3

ANALISIS INFERENSIAL

4

VALIDITAS DAN RELIABILITAS INSTRUMEN

**DATA HASIL BELAJAR PESERTA DIDIK
KELAS EKSPERIMEN₁**

No	Nama	Skor
1	Akbar Tanjung	16
2	Asfirah	10
3	Dewi Sri Wulandari	16
4	Fadilah Subiakti	13
5	Fir Reski Aulia	14
6	Firmansyah	11
7	Hadiratul Inayah Kadir	11
8	Muh. Fadhil Fitrah Tamrin	11
9	Muh. Reski	16
10	Nabila Aulia Nur	16
11	Nur Ariska Afriyanti	14
12	Nur Atikah	14
13	Nur Azizah	15
14	Nur Hikma	12
15	Nurul Ade Putri K.L	12
16	Nurul Azizah	8
17	Nurul Muhlisa Putri	9
18	Purtri Aulia Amran	16
19	Roelly Ramadhan	16

20	Rini Astuti	12
21	Siti Nur Alifya	14
22	Suci Ramadani	10
23	Sulhaji	13
24	St. Hardiyanti K	10
25	St. Nurhani	7
26	Syaifullah	15
27	Wahyullah Nur Ilahi	11
28	Zulfikar Anugrah Kusuma	9

Balang-Balang,

2018

Guru Mata Pelajaran IPA Kelas VIII
MTs Negeri Gowa

Nurmaini, S.Pd

UNIVERSITAS ISLAM NEGERI

ALAUDDIN

MAKASSAR

**DATA HASIL BELAJAR PESERTA DIDIK
KELAS EKSPERIMEN₂**

No	Nama	Skor
1	Aidil Waiz Ramadhani	14
2	Alif Rambu Al-Abrar	13
3	Arya Prakayudha	12
4	Cahya Sri Wahyuni	12
5	Hafidzatul Amanah	16
6	Khairana Mut'iah	18
7	Kurnia Ningsih	17
8	Liana Uswah	18
9	Muh. Adriyudha	14
10	Muh. Alwi Sanur	18
11	Muh. Facri Fahreza	14
12	Muh. Fajri Ramadhan	10
13	Muh. Fila Alfarizal	16
14	Muh. Ilyas	13
15	Muh. Manurul Hidayat	16
16	Muh. Rais Pradhana	14
17	Muh. Syarif	15
18	Muhammad Akram	15
19	Muhammad Alif Muharram	12

20	Nur Aisyah	9
21	Nur Hikmah Ramadhani	17
22	Nur Reski Rahman	12
23	Nur Zahra Faulia Faiza	12
24	Nur Sindi	13
25	Nurul Atiqah Rafiqah	9
26	Nurul Irdyanti Mustari	17
27	Nurul Isnaeni Munir	17
28	Suci Ramadhani	16
29	Syahrir Nur	18
30	Ummu Dwi Mutmainnah	16
31	Wahyu	16
32	Wildan Hilmy	11

Balang-Balang, 2018

UNIVERSITAS ISLAM NEGERI

Guru Mata Pelajaran IPA Kelas VIII

ALAUDDIN

MTs Negeri Gowa

M A K A S S A R

ANALISIS DESKRIPTIF

A. Deskriptif Hasil Belajar Peserta Didik Kelas Eksperimen₁

Descriptive Statistics

	N	Range	Minimum	Maximum	Mean	Std. Deviation	Variance
Eksperimen1	28	9	7	16	12.57	2.727	7.439
Valid N (listwise)	28						

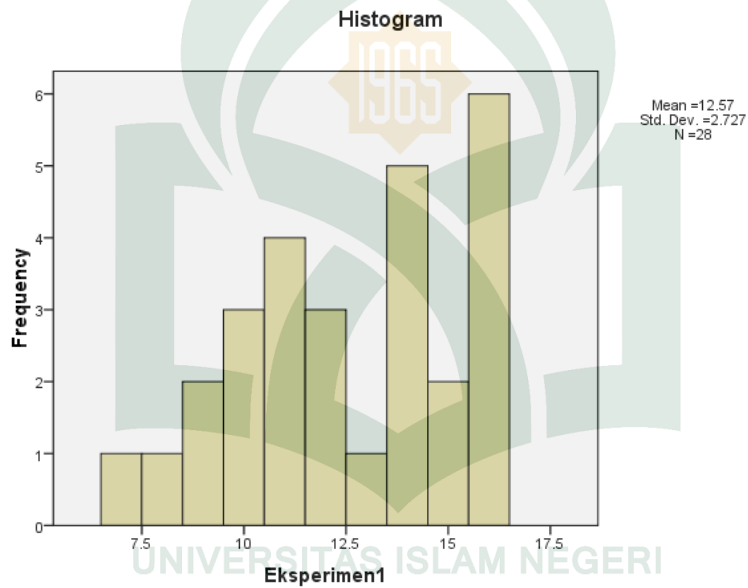

B. Deskriptif Hasil Belajar Peserta Didik Kelas Eksperimen₂

Descriptive Statistics

	N	Range	Minimum	Maximum	Mean	Std. Deviation	Variance
Eksperimen2	32	9	9	18	14.38	2.661	7.081
Valid N (listwise)	32						

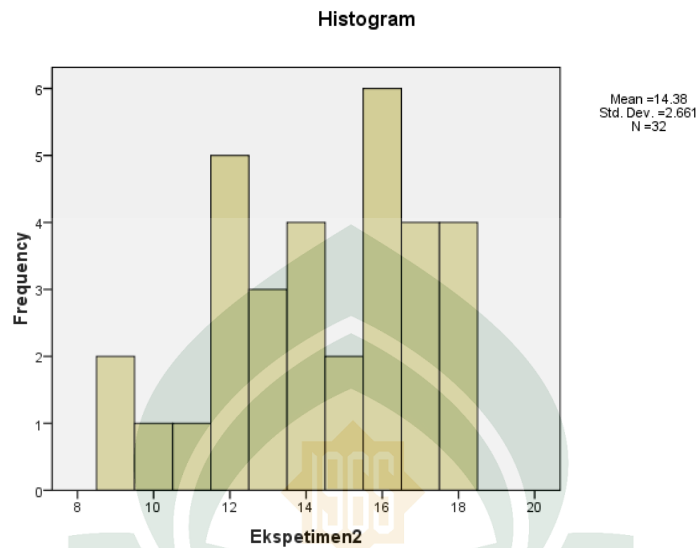

ANALISIS INFERENSIAL

A. Uji Normalitas Data Hasil Belajar Peserta Didik

One-Sample Kolmogorov-Smirnov Test

		Eksperimen1	Ekspetimen2
N		28	32
Normal Parameters ^{a,b}	Mean	12.57	14.38
	Std. Deviation	2.727	2.661
Most Extreme Differences	Absolute	.164	.167
	Positive	.111	.095
	Negative	-.164	-.167
Kolmogorov-Smirnov Z		.868	.944
Asymp. Sig. (2-tailed)		.438	.335

a. Test distribution is Normal.

b. Calculated from data.

H_0 = Data berdistribusi normal

H_1 = Data tidak berdistribusi normal

Jika $p.sig > 0,05$, H_0 Diterima

1. Dari output di atas, diperoleh harga statistic untuk Kolmogorov-Smirnov sebesar 0,868 dan **Sig = 0,438 > 0,05**, H_0 diterima. Dengan demikian, data Posttest kelas Eksperimen₁ berdistribusi normal.
2. Dari output di atas, diperoleh harga statistic untuk Kolmogorov-Smirnov sebesar 0,944 dan **Sig = 0,335 > 0,05**, H_0 diterima. Dengan demikian, data Posttest kelas Eksperimen₂ berdistribusi normal.

B. Uji Homogenitas *Posttest* Hasil Belajar Peserta

221

Test of Homogeneity of Variances

Nilai			
Levene Statistic	df1	df2	Sig.
.097	1	58	.757

Kriteria homogenitas : Homogen jika $Sig > \alpha = 0,05$

Tidak Homogen jika $Sig < \alpha = 0,05$

Dari hasil analisis pada table Test of Homogeneity of Variances, diperoleh $F = 0,097$; $df1 = 1$; $df2 = 58$; dan $p-sig = 0,757 > 0,05$ atau H_0 diterima. Dengan demikian, data post kelas eksperimen₁ dan kelas eksperimen₂ homogen.

C. Uji- t

Group Statistics

Kelompok		N	Mean	Std. Deviation	Std. Error Mean
Nilai	Eks1	28	12.57	2.727	.515
	Eks2	32	14.38	2.661	.470

Independent Samples Test

		Levene's Test for Equality of Variances		t-test for Equality of Means						
									95% Confidence Interval of the Difference	
		F	Sig.	t	df	Sig. (2-tailed)	Mean Difference	Std. Error Difference	Lower	Upper
Nilai	Equal variances assumed	.097	.757	-2.589	58	.012	-1.804	.697	-3.198	-.409
	Equal variances not assumed			-2.585	56.542	.012	-1.804	.698	-3.201	-.406

H_0 = Tidak terdapat perbedaan hasil belajar antara siswa yang diajar dengan model pembelajaran kooperatif tipe *Two Stay-Two Stray* (TS-TS) dan siswa yang diajar dengan model pembelajaran kooperatif tipe *Think Pair Share* (TPS).

H_1 = Terdapat perbedaan hasil belajar antara siswa yang diajar dengan model pembelajaran kooperatif tipe *Two Stay-Two Stray* (TS-TS) dan siswa yang diajar dengan model pembelajaran kooperatif tipe *Think Pair Share* (TPS).

Kriteria pengujian hipotesis yaitu H_0 diterima dan H_1 ditolak jika p . Sig(2-tailed) $> \alpha$ atau (Sig(2-tailed) $> 0,05$) dan H_0 ditolak dan H_1 diterima jika Sig(2-tailed) $< \alpha$ atau (Sig(2-tailed) $< 0,05$).

Berdasarkan hasil pengolahan data diperoleh nilai Sig(2 tailed) = 0,012 dengan demikian H_0 ditolak dan H_1 diterima karena Sig(2-tailed) $< \alpha$ atau (0,012 $< 0,05$).

UJI COBA INSTRUMEN

A. Validitas Instrumen

Correlations

		Total
Nomor1	Pearson Correlation	.528**
	Sig. (2-tailed)	.002
	N	31
Nomor2	Pearson Correlation	.509**
	Sig. (2-tailed)	.003
	N	31
Nomor3	Pearson Correlation	.624**
	Sig. (2-tailed)	.000
	N	31
Nomor4	Pearson Correlation	.545**
	Sig. (2-tailed)	.002
	N	31
Nomor5	Pearson Correlation	.460**
	Sig. (2-tailed)	.009
	N	31
Nomor6	Pearson Correlation	.571**
	Sig. (2-tailed)	.001
	N	31
Nomor7	Pearson Correlation	.626**
	Sig. (2-tailed)	.000
	N	31
Nomor8	Pearson Correlation	.537**
	Sig. (2-tailed)	.002
	N	31
Nomor9	Pearson Correlation	.411*
	Sig. (2-tailed)	.022
	N	31

Nomor10	Pearson Correlation	.416 ⁺
	Sig. (2-tailed)	.020
	N	31
Nomor11	Pearson Correlation	.440 ⁺
	Sig. (2-tailed)	.013
	N	225
Nomor12	Pearson Correlation	.523 ^{**}
	Sig. (2-tailed)	.003
	N	31
Nomor13	Pearson Correlation	.504 ^{**}
	Sig. (2-tailed)	.004
	N	31
Nomor14	Pearson Correlation	.461 ^{**}
	Sig. (2-tailed)	.009
	N	31
Nomor15	Pearson Correlation	.475 ^{**}
	Sig. (2-tailed)	.007
	N	31
Nomor16	Pearson Correlation	.512 ^{**}
	Sig. (2-tailed)	.003
	N	31
Nomor17	Pearson Correlation	.421 ⁺
	Sig. (2-tailed)	.018
	N	31
Nomor18	Pearson Correlation	.455 ⁺
	Sig. (2-tailed)	.010
	N	31
Nomor19	Pearson Correlation	.506 ^{**}
	Sig. (2-tailed)	.004

	N	31
Nomor20	Pearson Correlation	.513**
	Sig. (2-tailed)	.003
	N	31
Total	Pearson Correlation	1
	Sig. (2-tailed)	
	N	31

*. Correlation is significant at the 0.05 level (2-tailed).

** . Correlation is significant at the 0.01 level (2-tailed).

B. Realibilitas Instrumen

Case Processing Summary

		N	%
Cases	Valid	31	93.9
	Excluded ^a	2	6.1
Total		33	100.0

a. Listwise deletion based on all variables in the procedure.

Reliability Statistics

Cronbach's Alpha	N of Items
.842	20

RIWAYAT HIDUP



Ikram, Dilahirkan di Kabupaten Kolaka Utara tepatnya di Desa Puhu Kecamatan Ranteangin pada tanggal 15 Mei 1996. Anak ketiga dari lima bersaudara pasangan dari Gunawan dan Suriati. Peneliti menyelesaikan pendidikan di Sekolah Dasar di SDN 1 Puhu di Kecamatan Ranteangin Kabupaten Kolaka Utara pada tahun 2008. Pada tahun itu juga peneliti melanjutkan Pendidikan di SMP Negeri 2 Ranteangin di Desa Lapasi-pasi Kecamatan Lambai dengan kabupaten yang sama dan tamat pada tahun 2011. Selanjutnya penulis melanjutkan Sekolah Menengah Atas di SMK Kesehatan Tunas Husada Kendari di Kota Kendari-Sulawesi Tenggara pada tahun 2011 dan selesai pada tahun 2014. Pada tahun 2014 penulis melanjutkan pendidikan di perguruan tinggi negeri, tepatnya di Universitas Islam Negeri Alauddin Makassar (UINAM) Fakultas Ilmu Pendidikan pada Program Studi Pendidikan Biologi. Dan Insya Allah penulis akan menyelesaikan studi pada tahun 2018 di bulan Mei dan wisuda di bulan 9.

ALA UDDIN
M A K A S S A R