

**DINAMIKA KOMUNIKASI *FATIS* PADA SISWA KELAS II SMA NEGERI 9
GOWA**



Skripsi

Diajukan untuk Memenuhi Salah Satu Syarat Meraih Gelar
Sarjana Komunikasi (S.I.Kom) pada Jurusan Ilmu Komunikasi
Fakultas Dakwah dan Komunikasi
UIN Alauddin Makassar

Oleh :

HERI SAKTI ADJI
NIM : 50700113239

**PROGRAM STUDI ILMU KOMUNIKASI
FAKULTAS DAKWAH DAN KOMUNIKASI
UNIVERSITAS ISLAM NEGERI ALAUDDIN MAKASSAR
2018**

PERNYATAAN KEASLIAN SKRIPSI

Dengan penuh kesadaran, penyusun yang bertanda tangan di bawah ini, menyatakan bahwa skripsi ini benar adalah hasil karya penyusun sendiri, jika dikemudian hari terbukti bahwa skripsi ini merupakan duplikat, tiruan, plagiat, atau dibuat oleh orang lain secara keseluruhan maka skripsi dan gelar yang diperoleh karenanya batal demi hukum.

Makassar, Maret 2018

Penulis,

HERI SAKTI ADJI
NIM : 50700113239

UNIVERSITAS LEWATU
ALAUDDIN
M A K A S S A R

PERSETUJUAN PEMBIMBING

Pembimbing penulisan skripsi saudara **Heri Sakti Adji**, NIM : 50700113239, Mahasiswa Jurusan Ilmu Komunikasi Fakultas Dakwah dan Komunikasi Universitas Islam Negeri Alauddin Makassar, setelah dengan seksama meneliti dan mengoreksi skripsi yang bersangkutan dengan judul : **“Dinamika Komunikasi *Fatis* pada Siswa Kelas II SMA Negeri 9 Gowa.”**, memandang bahwa skripsi tersebut telah memenuhi syarat-syarat ilmiah dan dapat disetujui untuk diajukan ke sidang *munaqasyah*.

Demikian persetujuan ini diberikan untuk proses selanjutnya.

Makassar, Maret 2018

Pembimbing I

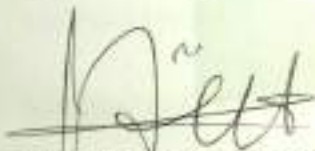

Dra. Audah Mannan, M.Ag
NIP. 19680614 199903 2 001

Pembimbing II



Rahmawati Haruna, SS., M.Si
NIP. 1978061922912 2 001

UNIVERSITAS ISLAM NEGERI
ALAUDDIN
M A K A S S A R

PENGESAHAN SKRIPSI

Skripsi yang berjudul "Dinamika Komunikasi *Fatts* Pada Siswa Kelas II SMA Negeri 9 Gowa", yang disusun oleh Heri Sakti Adji, NIM : 50700113239, mahasiswa Jurusan Ilmu Komunikasi Fakultas Dakwah dan Komunikasi Universitas Islam Negeri Alauddin Makassar, telah diuji dan dipertahankan dalam sidang *munaqasyah* yang diselenggarakan pada hari Senin, tanggal 26 Maret 2018 M, bertepatan dengan 9 Rajab 1439 H, dinyatakan telah dapat diterima sebagai salah satu syarat untuk memperoleh gelar Sarjana Ilmu Komunikasi (S.I.Kom), Jurusan Ilmu Komunikasi Fakultas Dakwah dan Komunikasi Universitas Islam Negeri Alauddin Makassar.

Samata-Gowa, 26 Maret 2018 M
9 Rajab 1439 H.

DEWAN PENGUJI

Ketua	: Haidir Fitra Siagian, S.Sos., M.Si., Ph.D	(.....)
Sekretaris	: Dr. Hj. Haniah, Lc., MA	(.....)
Munaqasyah I	: Dr. Ramsiah Tasruddin, S.Ag., M.Si	(.....)
Munaqasyah II	: Suryani Musi, S.Sos., M.I.Kom	(.....)
Pembimbing I	: Dra. Audah Mannan, S.Ag., M.Ag	(.....)
Pembimbing II	: Rahmawati Haruna, SS., M.Si	(.....)

Diketahui Oleh :
Dekan Fakultas Dakwah dan Komunikasi
UN Alauddin Makassar



Dr. H. Abd. Rasyid Masri, S.Ag., M.Pd., M.Si., MM
NIP. 19690827 199603 1 004

KATA PENGANTAR



Assalamu Alaikum Warahmatullahi Wabarakatuh

Teruntai rasa syukur kepada Allah swt atas rahmat, kesehatan, dan kesempatan yang di berikan kepada penulis, memberikan penulis kekuatan, dan keberanian untuk bermimpi serta tidak setengah-setengah mewujudkannya. Memberikan penulis kemampuan untuk bisa melakukan sesuatu yang ingin penulis lakukan, sehingga penulis dapat menyelesaikan penyusunan skripsi ini. *Alhamdulillah Rabbil'Alamin* penulis panjatkan syukur atas segala rahmat-Nya, segala puji bagi-Mu, Ya Allah. Salam dan shalawat semoga tercurahkan kepada junjungan kita Nabiullah Muhammad S.A.W, yang menjadi obor dalam menuju kebahagiaan dunia dan akhirat. Perjuangan dan ketulusan beliau membawa kita semua ke masa dimana kita bisa melihat peradaban yang diterangi oleh iman dan pengetahuan. Melalui tulisan ini pula, penulis menyampaikan ucapan terima kasih yang sebesar-besarnya terkhusus kepada kedua orang tua tercinta, ayahanda Adi Wahyono dan ibunda Sujati, serta saudara kandung Pratu Heru Setiyono .

Kepada semua pihak penulis senantiasa memanjatkan do'a semoga Allah swt mengasihi, memberikan rahmat, berkah, hidayah, dan inayah serta mengampuni dosanya. *Amin Ya Rabbal' Alamin Ya Allah*. Penulis menyadari tanpa adanya bantuan dan partisipasi dari berbagai pihak skripsi ini tidak mungkin dapat terselesaikan

seperti yang diharapkan. Oleh karena itu penulis juga patut menyampaikan terima kasih kepada :

1. Prof. Dr. H. Musafir Pababbari, M.Si., selaku Rektor UIN Alauddin Makassar beserta Prof. Dr. H. Mardan, M.Ag., selaku Wakil Rektor I UIN Alauddin Makassar Bidang Akademik Pengembangan Lembaga, Prof. Dr. H. Lomba Sultan, MA., selaku Wakil Rektor II UIN Alauddin Makassar Bidang Administrasi Umum dan Perencanaan Keuangan, Prof. Dr. Hj. Sitti Aisyah Kara, MA. Ph.D., selaku Wakil Rektor III UIN Alauddin Makassar Bidang Kemahasiswaan dan Kerjasama, dan Prof. Dr. Hamdan Juhannis, MA, Ph.D., selaku Wakil Rektor IV UIN Alauddin Makassar Bidang Kerjasama, serta seluruh staf UIN Alauddin Makassar.
2. Dr. H. Rasyid Masri, S.Ag., M.Pd., M.Si., M.M., selaku Dekan Fakultas Dakwah dan Komunikasi UIN Alauddin Makassar beserta Dr. H. Misbahuddin, M.Ag., selaku Wakil Dekan I Bidang Akademik Fakultas Dakwah dan Komunikasi UIN Alauddin Makassar, Dr. H. Mahmuddin, M.Ag., selaku Wakil Dekan II Bidang Administrasi Fakultas Dakwah dan Komunikasi UIN Alauddin Makassar, dan Dr. Nur Syamsiah, M.Pd.I selaku Wakil Dekan III Bidang Kemahasiswaan Fakultas Dakwah dan Komunikasi UIN Alauddin Makassar, serta seluruh staf Fakultas Dakwah dan Komunikasi UIN Alauddin Makassar.

3. Dr. Ramsiah Tasruddin, S.Ag., M.Si., Haidir Fitra Siagian, S.Sos., M.Si., Ph.D dan Muhammad Rusli, S.Ag., M.Fil selaku Ketua, Sekretaris, dan Staf Jurusan Ilmu Komunikasi Fakultas Dakwah dan Komunikasi UIN Alauddin Makassar.
4. Dra. Audah Mannan, M.Ag dan Rahmawati Haruna, SS., M.Si selaku pembimbing I dan II yang telah memberi arahan, pengetahuan baru, dan koreksi dalam penyusunan skripsi ini, serta membimbing penulis sampai tahap penyelesaian.
5. Dr. Ramsiah Tasruddin, S.Ag., M.Si., dan Suryani Musi, S.Sos., M.I.Kom selaku Penguji I dan Penguji II yang telah memberi arahan, pengetahuan baru, dan koreksi dalam penyusunan skripsi ini, serta membimbing penulis sampai tahap penyelesaian.
6. Para dosen, karyawan, dan karyawan Fakultas Dakwah dan Komunikasi UIN Alauddin Makassar yang secara konkrit memberikan bantuannya baik secara langsung maupun tidak langsung.
7. Dra. Fatmawati Sommeng, M.Si selaku Kepala Sekolah SMA Negeri 9 Gowa Kabupaten Gowa yang sangat memotivasi penyusunan skripsi, dan seluruh guru, staf serta adik-adik siswa kelas XI SMA Negeri 9 Gowa Kab. Gowa atas segala pengertian dan kerjasamanya selama melaksanakan penelitian.
8. Rekan-rekan seperjuangan, Saroddin, S.I.Kom, Muhammad Reski Pangestu, S.I.Kom, Adhy Suherman, S.I.Kom, Ibnu Thaimiyah, dan semua teman-teman Ilmu Komunikasi angkatan 2013 yang tidak dapat kusebutkan namanya satu persatu serta senior angkatan 2008-2012 yang memberi selalu memberi

motivasi dan junior 2014 hingga sekarang yang tidak dapat kusebutkan satu persatu.

9. Teman-teman KKN Angkatan 55 di Desa Ulujangang serta Bapak Mukhsin Maulana, S.Pd dan Ibu Mardiah Puji, S.Pd.I selaku Bapak dan Ibu posko di Desa Ulujangang, Kec. Bontolempangan, Kab. Gowa yang bagi penulis sudah kami anggap sebagai keluarga kami.
10. Penulis tidak lupa juga mengucapkan terima kasih kepada Drs. Budiyanto dan Sulisty Rini serta Nurul Iman, S.Pd., M.Pd segenap keluarga besar yang telah memberi semangat, membimbing, dan membantu penulis selama menempuh pendidikan, sampai selesainya skripsi ini.

Semua pihak yang tidak dapat penulis sebutkan satu persatu yang telah banyak memberikan sumbangsih kepada penulis selama kuliah hingga penulisan skripsi ini. Akhirnya hanya kepada Allah swt jualah penyusun serahkan segalanya, semoga semua pihak yang membantu penulis mendapat pahala disisi Allah swt, serta semoga skripsi ini bermanfaat bagi semua orang khususnya bagi penulis sendiri.

Samata, Maret 2018

Penulis,

HERI SAKTI ADJI
NIM : 50700113239

DAFTAR ISI

HALAMAN JUDUL	i
PERNYATAAN KEASLIAN SKRIPSI	ii
PERSETUJUAN PEMBIMBING	iii
PENGESAHAN SKRIPSI	iv
KATA PENGANTAR	v
DAFTAR ISI	ix
ABSTRAK	xi
BAB I PENDAHULUAN	
A. Latar Belakang Masalah.....	1
B. Fokus Penelitian dan Deskripsi Fokus	5
C. Rumusan Masalah	6
D. Kajian Pustaka atau Penelitian Terdahulu.....	6
E. Tujuan Penelitian.....	9
F. Manfaat Penelitian.....	10
BAB II TINJAUAN TEORITIS	
A. Komunikasi Antarpribadi (<i>Interpersonal Communication</i>).....	11
B. Komunikasi <i>Fatis</i> (<i>Phatic Communication</i>)	27
C. Teori Interaksi Simbolik (<i>Symbolic Interaction Theory</i>)	30
D. Komunikasi <i>Fatis</i> Dalam Perspektif Al-Qur'an.....	35
BAB III METODOLOGI PENELITIAN	
A. Jenis dan Lokasi Penelitian	39
B. Pendekatan Penelitian	40
C. Sumber Data.....	40

D. Metode Pengumpulan Data.....	41
E. Instrumen Penelitian	43
F. Teknik Pengolahan dan Analisis Data	44

BAB IV DINAMIKA KOMUNIKASI *FATIS* PADA SISWA KELAS II SMA NEGERI 9 GOWA

A. Gambaran Umum Tentang SMA Negeri 9 Gowa.....	48
B. Perspektif Komunikasi <i>Fatis</i> (Basa-basi) Siswa Kelas II SMA Negeri 9 Gowa Terhadap Sesamanya	51
C. Hubungan Harmonis Siswa Kelas II SMA Negeri 9 Gowa Yang Terbangun Melalui Komunikasi <i>Fatis</i> (Basa-basi)	55

BAB V PENUTUP

A. Kesimpulan	59
B. Implikasi Penelitian.....	60

DAFTAR PUSTAKA

LAMPIRAN-LAMPIRAN

RIWAYAT HIDUP



ABSTRAK

Nama : Heri Sakti Adji
Nim : 50700113239
Jurusan : Ilmu Komunikasi
Fakultas : Dakwah dan Komunikasi
Judul : Dinamika Komunikasi *Fatis* Pada Siswa Kelas II SMA Negeri 9 Gowa

Tujuan penelitian ini adalah 1. Untuk mengetahui perspektif komunikasi *fatis* (basa-basi) siswa kelas II SMA Negeri 9 Gowa terhadap sesamanya, 2. Untuk mengetahui hubungan harmonis siswa kelas II SMA Negeri 9 Gowa yang terbangun melalui komunikasi *fatis* (basa-basi).

Penelitian ini merupakan jenis penelitian interpretatif kualitatif. Teknik pengumpulan data yang digunakan adalah dengan cara observasi, wawancara, dan dokumentasi. Teknik pengolahan dan analisis data yang dilakukan melalui tiga tahapan, yakni : reduksi data (*data reduction*), penyajian data (*data display*), dan penarikan kesimpulan (*conclusion drawing*).

Hasil penelitian menunjukkan bahwa komunikasi *fatis* (basa-basi) siswa kelas II SMA Negeri 9 Gowa dapat mencairkan suasana yang hangat dengan cara melakukan kegiatan kelompok kecil, dengan melakukan lelucon juga dapat meningkatkan hubungan supaya tidak kaku pembahasannya, membantu teman yang sedang diterpa musibah juga dapat meningkatkan relasi, komunikasi *fatis* (basa-basi) juga tidak sepenuhnya menjadi alternatif siswa, serta dapat membuat senang dalam menjalin hubungan sosial. Hubungan harmonis siswa kelas II SMA Negeri 9 Gowa yang terbangun melalui komunikasi *fatis* (basa-basi) menunjukkan bahwa hubungan harmonis terjadi dalam jangka yang panjang, hubungan harmonis yang telah lama dibina dapat mempererat hubungan yang renggang kembali, hubungan harmonis supaya tidak terjadi kerenggangan tetap menjaga kesantunan dalam berinteraksi, hubungan harmonis meskipun tidak terjadi perselisihan tentu perlu kehati-hatian agar tidak terjadi hal-hal yang tidak diinginkan, dan hubungan harmonis dapat menjadi lebih akrab dengan adanya anekdot (lelucon) juga perlu hati-hati meskipun dalam suasana yang *humoris*.

Implikasi dari penelitian ini menunjukkan komunikasi *fatis* (basa-basi) siswa telah lama merebak dalam ranah SMA Negeri 9 Gowa sejak berdirinya sekolah tersebut dengan adanya budaya yang kental/erat dengan cara menyalami guru yang telah lama dibina sejak dini hingga sampai sekarang. Sehingga dapat meningkatkan hubungan yang harmonis diantara siswa dengan sesama maupun gurunya.

BAB I

PENDAHULUAN

A. Latar Belakang Masalah

Setiap individu dalam menjalin suatu relasi *interpersonal* dapat menggunakan beberapa bentuk konsistensi interaksi. Dalam hal ini berupa pernyataan, baik sikap maupun perilaku. Dalam kajian ilmu komunikasi bentuk konsistensi interaksi inilah biasanya dinamakan sebagai basa-basi. Yakni perbincangan ringan yang disebut sebagai komunikasi *fatis* (*phatic communication*) atau lebih dikenal dengan bahasa lisan maupun sekadar bahasa tubuh seperti : senyuman, pelukan, anggukan, bersalaman, dan sebagainya.

Penjelasan senada diungkapkan oleh Senft, bahwa komunikasi *fatis* yang dikenal dengan istilah “*phatic communion*” atau “*phatic communication*” merupakan fenomena sosial dalam berbahasa yang biasa dijumpai.¹ Permulaan abad ke-19, dari hutan ‘*Averyron*’ ditemukan seorang anak liar yang bertahun-tahun dipelihara oleh serigala. Ketika ia ditangkap, ia merangkak dan mengeluarkan suara lolongan seperti anak serigala. Itard, seorang dokter yang berusaha mengajarkan bahasa manusia kepadanya saat ia berusia dua belas (12) tahun. Ia tidak berhasil. Vactor, demikian nama anak liar dari ‘*Averyron*’ itu, hanya sanggup mengucapkan beberapa kata saja. Penemuan tersebut menunjukkan bahwa bila dipisahkan dari lingkungan manusia, seorang anak tidak memiliki kemampuan bicara. Sebaliknya,

¹ Senft, G. *Phatic Communion*. (*Culture and Language Use*, 2, 2009), h. 226.

anak yang dibesarkan pada masyarakat, pada usia 4 tahun sudah dapat berdialog dengan kawan-kawannya dalam bahasa ibunya.²

Rosenberg menunjukkan bukti mengenai pengaruh sosialisasi terhadap kepribadian seseorang yang diceritakan melalui kisah bahwa :

“Anak liar dari ‘Averyron’ yang dibesarkan oleh serigala. Dia sama sekali tidak memiliki identitas kemanusiaan sebelum berinteraksi dengan manusia. Setiap individu memperoleh identitas diri dengan cara memperhatikan serta diperhatikan oleh orang lain. Lebih jauhnya lagi menumbuhkan identitas dan juga nilai diri dengan membandingkannya dengan orang lain.”³

Berdasarkan penelitian oleh Rosenberg tahun 1979 terhadap anak liar dari ‘Averyron’ telah menyingkap bahwa anak yang dibesarkan oleh binatang, ia tidak dapat mengenali dirinya sendiri sebagai manusia, meskipun berwujud manusia. Karena pada hakekatnya setiap individu itu sudah memiliki identitasnya sejak kecil dan identitas setiap individu tentunya berbeda-beda.

Menurut Sofiah kasus lainnya yakni berupa perilaku agresif, bahwa :

“Orang yang tidak memperoleh kasih sayang dan kehangatan dari orang-orang disekelilingnya maka perilakunya cenderung agresif. Kasus tersebut terungkap dari hasil penelitian Philip G. Zimbardo di Amerika Serikat mengenai hubungan anonimitas (keterasingan) dan agresif (kekerasan).”

Berkaitan dengan penelitian Sofiah, bahwa cinta dan kasih sayang memiliki peranan yang dominan dalam menjaga keharmonisan yang hangat, ramah, serta akrab.

² Rahmiati. *Komunikasi Fatis Dalam Bahasa Bugis*. (Alauddin : University Press, 2011), h. 55.

³ Sofiah. Komunikasi Phatic dalam Keluarga. *Jurnal Komunikasi Massa*. Volume 3 Nomor 2 Juli 2010, h. 12.

Contohnya : pada saat siswa kelas II SMA Negeri 9 Gowa akan melakukan bimbingan perbaikan nilai (*remedial*) mata pelajaran, terlebih dahulu melakukan komunikasi *fatis* yang bertujuan untuk menciptakan suasana yang nyaman baik bagi siswa itu sendiri maupun gurunya. Selain itu, komunikasi *fatis* yang terjadi antara guru dan siswa ini juga bertujuan untuk memudahkan siswa dalam proses perbaikan nilai, karena dengan komunikasi *fatis* siswa dapat mengetahui situasi dan kondisi yang akan terjadi.

Komunikasi *fatis* atau basa-basi merupakan bentuk komunikasi yang bertujuan untuk pemenuhan diri, merasa terhibur, nyaman, senang, baik untuk diri sendiri terlebih untuk orang lain. Prosedur berkomunikasi seperti ini memang nampak terlihat remeh, akan tetapi mekanismenya menunjukkan ikatan sosial dengan orang yang bersangkutan, serta untuk menumbuhkan dan memupuk kehangatan dengan lawan bicara. Kebutuhan siswa kelas II SMA Negeri 9 Gowa secara maksimal hanya bisa terpenuhi dengan cara membina hubungan yang baik.

Diharapkan dapat memenuhi kebutuhan emosional dan intelektual siswa kelas II SMA Negeri 9 Gowa sehingga menciptakan suasana yang bahagia, harmoni, serta mampu terpancar dalam kehidupan bersosial. Siswa tidak akan mengatakan yang sebenarnya sebelum berbasa-basi terhadap lawan bicaranya, basa-basi pun dijumpai di ranah sekolah saat guru bercengkrama dengan siswa, saat siswa bicara dengan teman sejawatnya, ketika pimpinan berbicara dengan bawahannya.

Basa-basi sering digunakan dalam berhubungan dengan orang lain sehari-hari. Namun, realitasnya justru orang tidak tahu basa-basi (komunikasi *fatis*) itu merupakan bagian dari kajian komunikasi serta tidak menyadari tengah menghibur, membuat senang, menjaga harmonisasi serta memupuk kehangatan dalam komunikasi/percakapan dengan lawan bicaranya. Lazimnya tujuan berkomunikasi adalah untuk menimbulkan kesenangan atau menciptakan suasana yang hangat dalam pergaulan sehari-hari. Dalam diri siswa berkembang yang namanya *self conciusness*, yaitu : kesadaran diri, bagaimana seorang siswa dilihat melalui mata siswa lainnya. Biasanya komunikasi *fatis* ini diterapkan pada saat pelaku komunikasi bertemu dengan orang yang baru dalam lingkungan pelaku komunikasi *fatis* tersebut seperti halnya di lingkungan sekolah ataupun lingkungan tempat tinggalnya. Bahkan terkadang komunikasi *fatis* dilakukan sebagai tahapan awal pembuka dalam diskusi dan pembicaraan yang penting. Karena komunikasi *fatis* menimbulkan kenyamanan, sehingga dapat mencairkan suasana terlebih dahulu sebelum masuk ke pembahasan yang utama.

Dalam penerapannya akan berdampak pada hubungan yang terasa lebih hangat dan menyenangkan di antara pihak yang melakukannya. Pelaku akan memberikan rangsangan/stimulus berupa basa-basi secara verbal maupun nonverbal dan kemudian komunikasi akan merespon balik (*feedback*) dengan ramah pula karena adanya rasa senang yang dirasakan oleh komunikasi akibat dari stimulus baik yang telah diterima dari komunikator. Meskipun komunikasi *fatis* ini cukup jarang dibicarakan dalam kajian komunikasi. Namun keberadaan komunikasi *fatis* disekitar

lingkungan sosial ternyata sangat diperlukan dan mudah ditemukan. Misalnya saja pada percakapan menyenangkan antar teman sebaya atau dengan orang-orang yang baru dikenal, komunikasi *fatis* juga sangat berguna untuk mempertahankan kelangsungan hubungan sosial dalam keadaan yang baik dan menyenangkan, sehingga jika ingin melakukan komunikasi yang lebih lanjut akan terasa lebih nyaman dan efektif.

B. Fokus Penelitian dan Deskripsi Fokus

1. Fokus Penelitian

Adapun fokus penelitian berdasarkan judul tersebut, maka penelitian ini diarahkan pada fokus penelitian adalah dinamika komunikasi *fatis* pada siswa kelas II SMA Negeri 9 Gowa.

2. Deskripsi Fokus

Untuk menghindari terjadinya kekeliruan dalam memahami interpretasi variabel dalam penelitian ini, oleh karena itu penulis memaparkan deskripsi fokus secara jelas maksud dari variabel terlebih dahulu sebagai berikut :

Dinamika komunikasi *fatis* (*phatic communication*) adalah suatu kondisi yang terjadi dimana komunikasi yang berlangsung tidak bertujuan untuk memperoleh suatu informasi yang berarti, melainkan hanya untuk menimbulkan kesenangan diantara pihak-pihak yang terlibat didalamnya semata. Biasanya komunikasi *fatis* ini dilakukan secara verbal dan diikuti dengan nonverbal. komunikasi *fatis* dalam penelitian ini adalah komunikasi *fatis* (basa-basi) siswa kelas II SMA Negeri 9 Gowa dalam menjalin relasi dengan sesamanya.

C. Rumusan Masalah

Berdasarkan latar belakang yang telah dikemukakan di atas, maka rumusan masalah penelitiannya adalah sebagai berikut :

1. Bagaimana perspektif komunikasi *fatis* (basa-basi) siswa kelas II SMA Negeri 9 Gowa terhadap sesamanya?
2. Bagaimana hubungan harmonis siswa kelas II SMA Negeri 9 Gowa yang terbangun melalui komunikasi *fatis* (basa-basi)?

D. Kajian Pustaka atau Penelitian Terdahulu

Penelitian ini ada penelitian terdahulu yang dijadikan sebagai acuan. Penelitian yang dilakukan oleh :

Tabel 1.1 Perbandingan Orientasi Penelitian

No.	Nama	Fokus Penelitian	Metode Penelitian	Hasil Penelitian
1.	Sitti Murni Kaddi	Penerapan Komunikasi <i>Fatis</i> Dalam Meningkatkan Hubungan Pertemanan Mahasiswa Ilmu Komunikasi Angkatan 2010 FISIP UNTAD.	Metode penelitian ini adalah deskriptif dengan dasar pendekatan metode studi kasus. Teknik sampling penelitian ini adalah <i>purposive sampling</i> , sebagai alat pengumpul data menggunakan observasi dan wawancara mendalam dengan pengolahan data menggunakan analisis data kualitatif.	Hasil penelitian menunjukkan bahwa dalam menyampaikan penerapan komunikasi <i>fatis</i> , digunakan tiga fungsi komunikasi <i>fatis</i> yang sering terjadi pada awal percakapan, akhir percakapan, dan sebagai pengisi ruang untuk menghindari kesunyian.

2.	Agnes Wiga Rimawati	Komunikasi <i>Fatis</i> Dalam Wacana Konsultatif Pembimbing Skripsi Pada Program Studi Sastra Indonesia Universitas Sanata Dharma Yogyakarta Semester Genap Tahun Akademik 2015/2016.	Jenis penelitian ini adalah penelitian deskriptif kualitatif. Metode pengumpulan datanya menggunakan metode simak dengan teknik sadap dan diikuti dengan teknik lanjutan yang berupa teknik catat.	Hasil penelitian ini adalah : (1) wujud kefasihan yang didasarkan pada subkategori <i>acknowledgements</i> (menerima, mengundang, menolak, terima kasih, salam, selamat, dan meminta maaf). Terbagi atas tuturan <i>fatis</i> murni, basa-basi, murni, dan basa-basi polar. (2) makna pragmatik tuturan <i>fatis</i> yang dihasilkan dari penelitian ini terbagi dalam tujuh subkategori <i>acknowledgements</i> , yaitu menerima, mengundang, salam, terima kasih, selamat, berduka cita, untuk menjaga agar percakapan tetap berlangsung, menarik perhatian lawan bicara, memulai dan mengakhiri percakapan, memecah kesenyapan, menciptakan keharmonisan, dan perasaan nyaman, mengungkapkan kesopanan atau kesantunan, serta menyampaikan pesan.
----	---------------------	---	--	--

3.	Febbi Imrahatul Ilmi	<i>Fatis</i> Bahasa Minangkabau Dalam <i>Kabah Gadih Ranti</i> Karya Sjamsuddin St. Radjo Endah.	Jenis penelitian ini adalah penelitian kualitatif dengan menggunakan metode deskriptif yang bersifat <i>content analysis</i> , yakni penelitian yang dilakukan dengan cara menelaah sebuah karya sastra jenis <i>kabah</i> dan bertujuan untuk mengetahui bentuk-bentuk dan fungsi yang ada dalam <i>kabah</i> tersebut.	Hasil penelitian menunjukkan bahwa terdapat tujuh belas (17) data <i>fatis</i> yang terbagi ke dalam partikel <i>fatis</i> , paduan <i>fatis</i> , kata <i>fatis</i> , dan frasa <i>fatis</i> .
4.	Eka Safitria Nasution	Komunikasi Verbal dan Nonverbal <i>Fatis</i> Komunikasi Efektif (Studi Korelasi tentang Penggunaan Komunikasi Verbal dan Nonverbal yang bersifat <i>Fatis</i> dalam Penciptaan Komunikasi Efektif antara Dosen dan Mahasiswa Ilmu Komunikasi	Metode yang digunakan dalam penelitian ini adalah metode korelasional, yaitu metode yang berusaha untuk meneliti sejauhmana variasi pada suatu faktor berkaitan dengan variasi pada faktor lain.	Hasil penelitian menunjukkan bahwa terdapat perbandingan hubungan antara penggunaan komunikasi verbal dan nonverbal <i>fatis</i> dengan penciptaan komunikasi efektif di antara dosen dan mahasiswa Ilmu Komunikasi FISIP USU. Penciptaan komunikasi efektif adalah mutlak diperlukan demi berlangsungnya kegiatan perkuliahan maupun hubungan sosial yang baik antara dosen dan mahasiswa. Untuk itu salah satu cara yang dapat dilakukan adalah dengan menggunakan komunikasi verbal dan nonverbal yang bersifat <i>fatis</i> . Dalam hal ini dosen memiliki peran besar sebagai komunikator

		i FISIP USU).		<p>yang mengendalikannya jalannya proses komunikasi sehingga dapat terwujud komunikasi yang efektif diantara dosen dan mahasiswa Ilmu Komunikasi FISIP USU.</p> <p>Bentuk-bentuk komunikasi verbal <i>fatis</i> yang dapat dilakukan antara lain berupa sapaan, nasehat, dan candaan, sedangkan komunikasi nonverbal <i>fatis</i> antara lain ekspresi wajah ramah, sikap responsif, gerak tubuh yang positif dan sebagainya.</p>
--	--	---------------	--	---

E. Tujuan Penelitian

Berdasarkan rumusan masalah di atas, maka tujuan penelitian ini adalah sebagai berikut :

1. Untuk mengetahui perspektif komunikasi *fatis* (basa-basi) siswa kelas II SMA Negeri 9 Gowa terhadap sesamanya.
2. Untuk mengetahui hubungan harmonis siswa kelas II SMA Negeri 9 Gowa yang terbangun melalui komunikasi *fatis* (basa-basi).

F. Manfaat Penelitian

Manfaat yang diharapkan dalam penelitian ini adalah sebagai berikut :

a. Secara teoritis

1. Diharapkan penelitian ini dapat menjadi bahan informasi bagi pengetahuan pembaca, dan menjadi referensi bagi penelitian lainnya.
2. Untuk menambah khazanah ilmu pengetahuan bagi penelitian Ilmu Komunikasi khususnya yang berkaitan dengan komunikasi *fatis* (basa-basi).

b. Secara praktis

1. Bagi orang tua, sebagai panduan untuk memberikan pengarahan terhadap anak mereka saat menjalin hubungan yang baik, sehingga anak dapat memahami dan mengerti.
2. Bagi guru, sebagai masukan untuk menilai perkembangan siswa.
3. Bagi siswa, dapat memberi sumbangan informasi pada siswa mengenai komunikasi *fatis* (basa-basi) sehingga dapat lebih meningkatkan basa-basi dalam proses menjalin relasi yang hangat.

BAB II

TINJAUAN TEORITIS

A. *Komunikasi Antarpribadi (Interpersonal Communication)*

1. Pengertian Komunikasi Antarpribadi

Komunikasi berasal dari bahasa Latin “*communis*” atau “*common*” dalam bahasa Inggris yang berarti sama. Berkomunikasi berarti kita sedang berusaha untuk mencapai kesamaan makna, “*commonness*” atau dengan ungkapan yang lain, melalui komunikasi kita mencoba berbagai informasi, gagasan, ataupun sikap kita dengan partisipan lainnya. Kendala utama dalam berkomunikasi adalah kita sering mempunyai makna yang berbeda terhadap lambang yang sama.¹ Astrid Susanto mengemukakan perkataan komunikasi berasal dari kata “*communicare*” yang dalam bahasa Latin mempunyai arti berpartisipasi atau memberitahukan, menyampaikan pesan, informasi, gagasan, dan pendapat yang dilakukan oleh seseorang pada orang lain dengan mengharapkan umpan balik (*feedback*).²

Menurut Dainton & Stafford, konteks komunikasi *interpersonal* banyak membahas mengenai bagaimana membangun suatu hubungan, bagaimana mempertahankan suatu hubungan, bahkan bagaimana menyadari akan keretakan

¹ Burhan Bungin, *Sosiologi Komunikasi*. (Jakarta : Kencana Prenada Media Group, 2006), h. 257.

² Phil Astrid Susanto. *Komunikasi Teori dan Praktek*. (Bandung : Bina Cipta, 1980), h. 29.

suatu hubungan.³ Sedangkan menurut Devito dalam Onong U. Effendy, komunikasi antarpribadi adalah proses penyampaian pesan oleh satu orang dan penerimaan oleh orang lain atau sekelompok kecil orang dengan berbagai dampaknya dan dengan peluang untuk memberikan umpan balik (*feedback*) segera.⁴ Menurut Kamus Besar Bahasa Indonesia pengiriman dan penerimaan pesan atau berita antara dua orang atau lebih sehingga pesan yang dimaksud dapat dipahami.⁵ Menurut Barnlund, komunikasi *interpersonal* diartikan sebagai pertemuan antara dua, tiga, atau mungkin empat orang yang terjadi sangat spontan dan tidak berstruktur. Komunikasi *interpersonal* mempunyai ciri-ciri sebagai berikut :

1. Bersifat spontan;
2. Tidak berstruktur;
3. Tidak secara kebetulan;
4. Tidak mengejar tujuan yang direncanakan;
5. Identitas keanggotaannya tidak jelas;
6. Terjadi hanya sambil berlalu.⁶

Menurut Hafied Cangara, komunikasi antarpribadi dibedakan atas dua macam, yaitu sebagai berikut :

- a. Komunikasi Diadik

³ Richard West, Lynn H. Turner. *Teori Komunikasi*. (Jakarta : Salemba Humanika, 2009), h. 36.

⁴ Onong Uchjana. Effendy. *Ilmu Komunikasi Teori dan Praktek*. (Bandung : PT. Remaja Rosda Karya, 2003), h. 30.

⁵ Tim penyusun Kamus pusat Bahasa. *Kamus Besar Bahasa Indonesia*. (Jakarta : Pusat Bahasa Departemen Pendidikan Nasional 2008), h. 585.

⁶ Wiryanto. *Pengantar Ilmu Komunikasi*. (Cet. 3 : Jakarta : PT. Grasindo Anggota Ikapi, 2006), h.13.

Komunikasi diadik adalah proses komunikasi yang berlangsung antara dua orang dalam situasi tatap muka. Komunikasi diadik menurut Wayne Pace yang dikutip Hafied Cangara, dapat dilakukan dalam tiga bentuk, yakni: Percakapan, dialog, dan wawancara. Percakapan berlangsung dalam suasana bersahabat dan informal. Dialog berlangsung dalam situasi yang lebih dalam dan personal, sedangkan wawancara sifatnya lebih serius, yakni : adanya pihak yang dominan pada posisi bertanya dan yang lainnya pada posisi menjawab.

b. Komunikasi Kelompok Kecil

Komunikasi kelompok kecil adalah proses komunikasi yang berlangsung antara tiga orang ataupun lebih secara tatap muka, dimana anggota-anggotanya saling berinteraksi atau terlibat dalam suatu proses komunikasi yang berlangsung secara tatap muka. Selain itu, pembicaraan berlangsung secara terpotong-potong dimana semua peserta berbicara dalam kedudukan yang sama atau tidak ada pembicara tunggal yang mendominasi situasi. Dalam suasana seperti itu, semua anggota biasa berperan sebagai sumber dan juga sebagai penerima seperti yang sering ditemukan pada kelompok studi dan kelompok diskusi.⁷ Fungsi komunikasi antarpribadi (*interpersonal communication*) tidak hanya sebatas pertukaran informasi atau pesan saja, akan tetapi merupakan kegiatan individu dan kelompok mengenai tukar menukar data, fakta dan ide-ide agar komunikasi dapat berlangsung secara efektif dan

⁷ Hafied Cangara. *Pengantar Ilmu Komunikasi*. (Cet. XII, Jakarta : Rajawali Pers, 2011), h. 32.

informasi yang disampaikan oleh komunikator dapat diterima dengan baik, maka komunikator perlu menyampaikan pola komunikasi yang baik pula.⁸

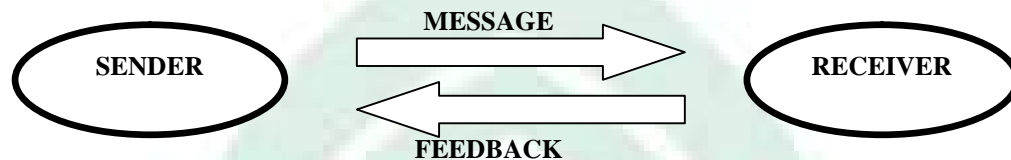

Gambar 2.1 : Visualisasi proses komunikasi antarpribadi (*interpersonal communication*).⁹

2. Karakteristik Komunikasi Antarpribadi

Richard L. Weaver II tidak memberikan definisi komunikasi antarpribadi, melainkan hanya menyebutkan karakteristik-karakteristik komunikasi antarpribadi. Menurutnya, terdapat delapan karakteristik dalam komunikasi antarpribadi, yaitu :¹⁰

a. Melibatkan Paling Sedikit Dua Orang

Komunikasi antarpribadi melibatkan paling sedikit dua orang. Menurut Weaver, komunikasi antarpribadi melibatkan tidak lebih dari dua individu yang dinamakan *a dyad*. Jumlah dua individu bukanlah jumlah sembarangan. Jumlah tiga atau *the triad* dapat dianggap sebagai kelompok yang kecil. Apabila mendefinisikan komunikasi antarpribadi dalam arti jumlah orang yang terlibat, haruslah diingat bahwa komunikasi antarpribadi sebetulnya terjadi antara dua orang yang merupakan

⁸ Asnawir dan Basyruddin Usman. *Media Pembelajaran*. (Jakarta : Ciputat Press, 2002), h. 7.

⁹ Rahmah Attaymini. Upaya Membangun Komunikasi Antarpribadi Yang Efektif Antara Siswa & Guru (Studi Deskriptif Kualitatif Pada Kegiatan Keagamaan Islam (ROHIS) Di SMAN 5 Kota Tanjung Pinang, Provinsi, Kepulauan. Riau). Universitas Islam Negeri Sunan Kalijaga Yogyakarta. *Skripsi*. (Yogyakarta : 2014), h. 11.

¹⁰ Muhammad Budyatna & Leila Mona Gainem. *Teori Komunikasi Antarpribadi*. Ed. 1. (Cet. 1. Jakarta : Kencana, 2011), h. 15-18.

kelompok yang lebih besar. Apabila dua orang dalam kelompok yang lebih besar sepakat mengenai hal tertentu atau sesuatu, maka kedua orang itu nyata-nyata terlibat dalam komunikasi antarpribadi.

b. Adanya Umpan Balik (*Feedback*)

Komunikasi antarpribadi melibatkan umpan balik. Umpan balik merupakan pesan yang dikirim kembali oleh penerima pada pembicara. Dalam komunikasi antarpribadi hampir selalu melibatkan umpan balik langsung. Sering kali bersifat segera, nyata, dan berkesinambungan. Hubungan yang langsung antara sumber dan penerima merupakan bentuk yang unik bagi komunikasi antarpribadi. Inilah yang dinamakan *simultaneous message* atau *co-stimulations*.

c. Tidak Harus Tatap Muka

Komunikasi antarpribadi tidak harus bertatap muka. Bagi komunikasi antarpribadi yang sudah terbentuk, adanya saling pengertian antara dua individu, kehadiran fisik dalam berkomunikasi tidaklah terlalu penting. Misalnya, interaksi antara dua sahabat kental, suami istri, bisa melalui telepon, *e-mail*, bisa dengan menggunakan bahasa isyarat kalau sedang berada di ruang terbuka. Akan tetapi, masing-masing tidak berdekatan. Namun menurut Weaver bahwa komunikasi tanpa interaksi tatap muka tidaklah ideal walaupun tidak harus dalam komunikasi antarpribadi.

Menurutnya kehilangan kontak langsung berarti kehilangan faktor utama dalam umpan balik, sarana penting untuk meningkatkan kualitas hubungan, bagaimana anda mengkomunikasi kualitas hubungan, bagaimana anda

mengkomunikasikan keinginan ini tanpa kata-kata. Sering kali tatapan mata, anggukan kepala, dan senyuman merupakan faktor utama dan penting. Bentuk idealnya memang adanya kehadiran fisik dalam berinteraksi secara antarpribadi, walaupun tanpa kehadiran fisik masih dimungkinkan.

d. Tidak Harus Bertujuan

Komunikasi antarpribadi tidak harus selalu disengaja atau dengan kesadaran. Misalnya, anda dapat mengetahui karena keseleo lidah bahwa orang telah berbohong pada anda. Anda bisa saja mengetahui atau menyadari bahwa seseorang yang didekat anda begitu gelisah terlihat dari kakinya yang selalu bergerak dan bergeser, berkata-kata penuh keraguan, atau bereaksi secara gugup. Anda mungkin mengambil keputusan untuk tidak dekat-dekat dengan seseorang karena sifatnya yang kasar atau tindak tanduknya yang anda tidak setuju. Orang-orang itu mungkin mengkomunikasikan segala sesuatunya itu tanpa disengaja atau sadar. Akan tetapi apa yang dilakukannya itu merupakan pesan-pesan sebagai isyarat yang memengaruhi anda. Dengan kata lain, telah terjadi penyampaian pesan-pesan dan penginterpretasian pesan-pesan tersebut.

e. Menghasilkan Beberapa Pengaruh (*Effect*)

Untuk dapat dianggap sebagai komunikasi antarpribadi yang benar, maka sebuah pesan harus menghasilkan atau memiliki efek atau pengaruh. Efek atau pengaruh itu tidak harus segera dan nyata. Akan tetapi harus terjadi. Contoh : komunikasi antarpribadi yang tidak menghasilkan efek misalnya, anda berbicara dengan seseorang yang sedang sibuk mengeringkan rambutnya dengan alat pengering

rambut atau *hair dryer*. Hal yang sama, bila anda berbicara dengan orang yang asyik mendengarkan musik melalui *stereo handphones*. Contoh di atas bukanlah komunikasi antarpribadi jika pesan yang disampaikan tidak diterima dan tidak menghasilkan efek.

f. Tidak Harus Menggunakan Kata-kata

Bahwa tidak dapat berkomunikasi tanpa kata-kata seperti pada komunikasi nonverbal. Misalnya, seorang suami telah membuat kesepakatan dengan istrinya pada suatu pesta, kalau suaminya mengedipkan matanya sebagai suatu isyarat sudah waktunya untuk pulang. Suami tidak perlu berteriak atau memanggil istrinya “mari kita pulang”. Pesan-pesan nonverbal seperti menatap dan menyentuh atau membelai kepala seorang anak atau pada seorang kekasih memiliki makna yang jauh lebih besar daripada kata-kata.

g. Dipengaruhi oleh Konteks

Konteks merupakan tempat dimana pertemuan apa yang mendahului dan mengikuti apa yang dikatakan. Konteks tersebut meliputi :

1. *Jasmaniah*, konteks jasmaniah atau fisik meliputi lokasi, kondisi lingkungan seperti suhu udara, pencahayaan, dan tingkat kebisingan.
2. *Sosial* konteks sosial merupakan bentuk hubungan yang mungkin sudah ada diantara para partisipan.
3. *Historis*, konteks historis merupakan latar belakang yang diperoleh melalui peristiwa komunikasi sebelumnya antara para partisipan.
4. *Psikologis*, konteks psikologis meliputi suasana hati dan perasaan dimana setiap orang membawakannya pada pertemuan antarpribadi.
5. *Keadaan kultural yang mengelilingi peristiwa komunikasi*, konteks kultural meliputi keyakinan-keyakinan, nilai-nilai, sikap-sikap, makna, hierarki sosial, agama, pemikiran mengenal waktu, dan peran dari para partisipan.¹¹

¹¹ Muhammad Budyatna & Leila Mona Gainem. *Teori Komunikasi Antarpribadi*. Ed. 1.h. 18.

h. Dipengaruhi oleh Kegaduhan (*Noise*)

Kegaduhan atau *noise* ialah setiap rangsangan atau stimulus yang mengganggu dalam proses pembuatan pesan. Kegaduhan/kebisingan atau *noise* dapat bersifat eksternal, internal, atau semantik.

3. Proses-proses Komunikasi Antarpribadi

Komunikasi antarpribadi tersusun dari banyak proses yang saling terkait, terdiri dari produksi pesan, pengolahan pesan, koordinasi interaksi, persepsi sosial.

a. Produksi pesan

Produksi pesan adalah proses menghasilkan perilaku verbal dan perilaku nonverbal yang dimaksudkan untuk menyampaikan suatu keadaan batin kepada orang lain guna mencapai tujuan-tujuan sosial.

b. Pengolahan pesan

Pengolahan pesan kadang-kadang disebut “penerimaan pesan” atau “menguraikan sandi pesan” meliputi menginterpretasikan perilaku komunikatif orang lain dalam upaya memahami makna perilaku dan implikasi-implikasi perilaku mereka.

c. Koordinasi interaksi

Koordinasi pesan adalah proses menyelaraskan aktivitas produksi pesan dan pengolahan pesan sepanjang berlangsungnya sebuah episode sosial sehingga menghasilkan pertukaran yang lancar dan koheren.

d. Persepsi sosial

Persepsi sosial adalah kumpulan proses yang kita jalani untuk memaknai dunia sosial, termasuk menyalami diri kita sendiri, orang lain, hubungan sosial, dan pranata sosial.¹²

4. Tujuan Komunikasi Antarpribadi

Tujuan dari komunikasi antarpribadi (*interpersonal communication*) dimaknai sebagai motif yang diharapkan tercapai setelah proses komunikasi dilakukan. Adapun tujuan komunikasi antarpribadi adalah :

a. Mengetahui Diri Sendiri dan Orang Lain

Salah satu cara untuk mengetahui diri sendiri ialah melalui komunikasi antarpribadi. Komunikasi antarpribadi memberikan kesempatan bagi pelaku untuk memperbincangkan dirinya sendiri. Dengan membicarakan diri sendiri pada orang lain, maka perspektif baru dan pemahaman mendalam tentang sikap perilaku diri akan diketahui. Melalui komunikasi antarpribadi, pelaku juga belajar tentang bagaimana dan sejauh mana mereka harus membuka diri pada orang lain. Dalam artian tidak harus menceritakan latar belakang kehidupan secara serta merta.¹³ Hal ini sesuai dengan karakteristik pertama pada karakteristik efektivitas komunikasi antarpribadi, yaitu : Sikap keterbukaan (*openness*).

¹² Charles R. Berger, Michael E, E. Roloff dan David, *Handbook Komunikasi*, h. 217.

¹³ M. Sattu Alang, dkk., *Pengantar Ilmu Komunikasi*, h. 128.

b. Mengetahui Dunia Luar

Komunikasi antarpribadi juga memungkinkan pelakunya untuk memahami lingkungan dengan baik mengenai objek, kejadian-kejadian, dan orang lain.¹⁴ Mengetahui dunia luar menjadikan seseorang tidak tertutup dan lebih peka terhadap lingkungan sekitarnya.

c. Menciptakan dan Memelihara Hubungan Menjadi Bermakna

Banyak waktu yang digunakan dalam komunikasi antarpribadi yang bertujuan untuk menciptakan dan memelihara hubungan sosial dengan orang lain. Hubungan yang demikian ini membantu dalam mengurangi kesepian dan ketegangan serta membuat orang lain merasa lebih positif mengenai dirinya sendiri.¹⁵

d. Mengubah Sikap dan Perilaku

Dalam komunikasi antarpribadi sering pelakunya berupaya mengubah sikap dan perilaku orang lain. Salah satu pihak ingin pihak lain memilih suatu cara tertentu, mencoba makanan yang baru, membeli suatu barang, mendengarkan musik tertentu, membaca buku, menonton bioskop, berpikir dalam cara tertentu, percaya bahwa sesuatu benar atau salah, dan sebagainya. Singkatnya seseorang banyak mempergunakan waktu untuk mempersuasi orang lain melalui komunikasi antarpribadi.¹⁶ Tujuan mengubah sikap dan perilaku ini sesuai dengan dengan karakteristik efektivitas komunikasi antarpribadi yakni : sikap *support*.

¹⁴ M. Sattu Alang, dkk., *Pengantar Ilmu Komunikasi*, h. 129.

¹⁵ M. Sattu Alang, dkk., *Pengantar Ilmu Komunikasi*, h. 129.

e. Bermain dan Mencari Hiburan

Bermain mencakup semua kegiatan untuk memperoleh kesenangan. Bermain dengan teman mengenai kegiatan akhir pekan, membicarakan olahraga, menceritakan kejadian-kejadian lucu, dan pembicaraan-pembicaraan lain yang hampir sama merupakan kegiatan yang bertujuan untuk memperoleh hiburan. Seringkali tujuan ini dianggap tidak penting. Namun, sebenarnya komunikasi yang demikian perlu dilakukan, karena dapat memberi suasana yang lepas dari keseriusan, ketegangan, kejenuhan, dan sebagainya.

f. Membantu Orang Lain

Memberikan berbagai nasehat dan saran pada teman-teman yang menghadapi masalah atau suatu persoalan dan berusaha untuk menyelesaikannya. Hal ini memperlihatkan bahwa tujuan dan proses komunikasi antarpribadi adalah membantu orang lain.¹⁷ Komunikasi yang efektif ditandai dengan adanya hubungan antarpribadi yang memiliki tujuan yang baik. Kegagalan komunikasi antarpribadi terjadi, bila isi pesan dipahami, namun hubungan di antara komunikasi menjadi rusak.¹⁸

5. Bentuk-bentuk Komunikasi Antarpribadi

Kegiatan komunikasi merupakan hal yang sangat mendasar dalam kehidupan sehari-hari, hal ini dapat terlihat dengan jelas terutama pada saat proses sosialisasi yang dilakukan melalui kegiatan sehari-hari. Sebagai makhluk sosial, interaksi yang

¹⁶ M. Sattu Alang, dkk., *Pengantar Ilmu Komunikasi*, h. 129-130.

¹⁷ M. Sattu Alang, dkk., *Pengantar Ilmu Komunikasi*, h. 130.

¹⁸ Devito, J. A. *Komunikasi Antar Manusia Kuliah Dasar*. (Jakarta : Professional Books, 2007), h. 233.

dilakukan manusia dengan manusia hanya dapat dilakukan melalui kegiatan komunikasi. Adapun bentuk-bentuk komunikasi antarpribadi, yaitu :

a. Komunikasi Verbal

Komunikasi verbal adalah komunikasi yang menggunakan simbol-simbol atau kata-kata, baik yang dinyatakan secara oral atau lisan maupun tulisan. Komunikasi lisan dapat didefinisikan sebagai suatu proses dimana seseorang pembicara berinteraksi secara lisan dengan pendengar untuk memengaruhi tingkah laku penerima. Untuk kepentingan komunikasi verbal, bahasa dipandang sebagai suatu wahana penggunaan tanda-tanda atau simbol-simbol untuk menjelaskan suatu konsep tertentu. Bahasa memiliki keyakinan simbolisasi verbal dan dipandang sebagai upaya manusia mendayagunakan informasi yang bersumber dari persepsi manusia untuk berkomunikasi secara santun dengan orang lain.

b. Komunikasi Nonverbal

Komunikasi nonverbal adalah penciptaan dan pertukaran pesan dengan tidak menggunakan kata-kata seperti komunikasi yang menggunakan gerakan tubuh, sikap tubuh, vokal yang bukan kata-kata, kontak mata, ekspresi muka, dan sentuhan serta dengan menggunakan mimik, bahasa isyarat. Bahasa isyarat pun bermacam-macam, bahasa isyarat dapat menimbulkan salah tafsir, terutama jika latar belakang budaya berbeda. Untuk memperjelas apakah suatu komunikasi merupakan komunikasi interpersonal, Everett M. Rogers dalam Liliweri, mengemukakan beberapa ciri-ciri komunikasi *interpersonal* yang membedakan dengan bentuk komunikasi lainnya. Ciri-cirinya adalah sebagai berikut :

1. Arus pesan cenderung dua arah;
2. Konteks komunikasinya terbuka;
3. Tingkat umpan balik yang terjadi tinggi;
4. Kemampuan mengatasi tingkat selektivitas yang tinggi;
5. Kecepatan jangkauan terhadap *audience* besar; dan
6. Efek yang mungkin terjadi adalah perubahan sikap.¹⁹

6. Pentingnya Hubungan Antarpribadi

William Schutz, adalah seorang psikolog, mengembangkan teori mengenai kebutuhan antarpribadi. Ia menegaskan bahwa hubungan antarpribadi yang berkelanjutan tergantung dari seberapa baik hal tersebut berkaitan dengan tiga kebutuhan mendasar, sebagai berikut :

1. Kebutuhan pertama adalah afeksi, yaitu keinginan untuk memberi dan mendapatkan kasih sayang.
2. Kebutuhan kedua adalah inklusif, yaitu keinginan untuk menjadi bagian dari kelompok sosial tertentu.
3. Kebutuhan ketiga adalah kontrol, yaitu kebutuhan untuk mempengaruhi orang atau peristiwa dalam kehidupan.²⁰

Abraham Maslow mengusulkan gagasan bahwa tujuan manusia berkomunikasi adalah untuk memenuhi berbagai kehidupan kebutuhan dasar harus dipuaskan terlebih dahulu sebelum fokus pada kebutuhan lain yang lebih abstrak.²¹

¹⁹ Alo Liliweri. *Komunikasi Antarpribadi*. (Bandung : PT. Citra Aditya Bakti, 1991), h. 13.

²⁰ Julia T. Wood, *Antarpribadi Communication : Everyday Encounter*, terj. Rio Dwi Setiawan, *Komunikasi Antarpribadi : Interaksi Keseharian*, h. 12-13.

²¹ Julia T. Wood, *Antarpribadi Communication : Everyday Encounter*, h. 13.

1. Kebutuhan Fisiologi

Yaitu kebutuhan untuk makan, minum, perlindungan fisik, seksual (biologis). Kebutuhan ini merupakan kebutuhan tingkat terendah (kebutuhan paling mendasar).

2. Kebutuhan Rasa Aman

Yaitu kebutuhan akan perlindungan dari ancaman, bahaya, pertentangan, dan lingkungan hidup.

3. Kebutuhan Untuk Memiliki

Yaitu kebutuhan untuk dihormati dan dihargai oleh orang lain.

4. Kebutuhan Aktualisasi Diri

Yaitu kebutuhan untuk menggunakan kemampuan, keterampilan, dan potensi. Kebutuhan untuk berpendapat dengan mengemukakan ide-ide, memberikan penilaian dan kritik terhadap sesuatu.

7. Konteks-konteks Komunikasi Antarpribadi

Dalam komunikasi antarpribadi masing-masing individu memiliki :

a. Empati

Empati berupa kemampuan menangkap hal-hal yang terdapat dalam komunikasi dengan orang lain dengan cara menganalisis pembicaraan, nada suara sehingga seseorang dapat menangkap pikiran dan perasaan yang sesuai dengan orang yang bersangkutan.²²

²² Abd. Halik. *Filsafat Komunikasi*. (Cet. I ; Makassar : Alauddin Press, 2014), h. 31.

b. Keterbukaan

Keterbukaan merupakan salah satu faktor yang mempengaruhi efektivitas komunikasi antarpribadi. Sebuah keterbukaan mensyaratkan adanya kejujuran.

c. Sikap suportif

Hubungan antarpribadi yang efektif ialah hubungan yang dimana terdapat sikap suportif. Sikap empati dan terbuka tidak dapat berlangsung dalam suasana yang tidak mendukung.²³

d. Sikap positif

Seseorang harus memiliki perasaan positif terhadap dirinya, mendorong orang lain lebih aktif berpartisipasi, menciptakan situasi komunikasi yang kondusif untuk interaksi yang efektif.²⁴ Sikap positif yang dimiliki seseorang mampu bertindak berdasarkan penilaian yang baik tanpa merasa bersalah yang berlebihan, menerima diri sebagai orang yang penting dan bernilai bagi orang lain, memiliki keyakinan atas kemampuan untuk mengatasi persoalan, serta peka terhadap kebutuhan orang lain. Dalam komunikasi antarpribadi hendaknya antara komunikator dengan komunikan saling menunjukkan sikap positif, karena dalam hubungan komunikasi

²³ Tikavemeutia, "Efektivitas Komunikasi Antarpribadi", *Blog Tikavemeutia*. <http://tikavemeutia.blogspot.co.id/2012/04/efektivitas-komunikasi-antarpribadi.html?m=> (21 oktober 2016).

²⁴ Wiryanto. *Pengantar Ilmu Komunikasi*. (Jakarta : Grasindo, 2004), h. 36.

tersebut akan muncul suasana menyenangkan, sehingga pemutusan hubungan komunikasi tidak akan terjadi.

e. Kesetaraan

Kesetaraan termasuk pada salah satu karakteristik efektivitas dalam komunikasi antarpribadi. Hal ini terjadi saat satu mitra komunikasi melihat mitra lainnya memberikan kontribusi dalam interaksi mereka.²⁵ Maksudnya dilakukan pada pengakuan secara diam-diam bahwa kedua belah pihak menghargai, berguna, dan mempunyai sesuatu yang penting untuk disumbangkan. Tidak mempertegas perbedaan, komunikasi tidak melihat perbedaan, walaupun status berbeda. Memberikan penghargaan dan rasa hormat terhadap perbedaan-perbedaan pandangan dan keyakinan.

8. Keberhasilan Komunikasi Antarpribadi

Komunikasi *interpersonal* dikatakan sukses apabila membuahkan hasil. Komunikasi *interpersonal* bisa dilakukan dengan atau tanpa harus bertatap muka. Karena seiring perkembangan teknologi. Manusia dapat berinteraksi melalui media sosial *network*, *chatting*, atau *skype*. Namun apabila dilihat dari mutu dan efektivitasnya, maka tatap muka merupakan komunikasi antarpribadi yang lebih sukses. Menurut Roger, hubungan *interpersonal* akan terjalin secara efektif apabila kedua belah pihak memenuhi kondisi sebagai berikut :

- a. Bertemu satu sama lain secara *personal*;
- b. Empati secara tepat terhadap pribadi yang lain dan berkomunikasi yang dapat dipahami satu sama lain;

²⁵ Suciati, *Komunikasi Interpersonal*. (Cet. I ; Yogyakarta : Mata Padi Presindo, 2015), h. 75.

- c. Menghargai satu sama lain, bersifat positif, dan wajar tanpa menilai atau keberatan;
- d. Menghayati pengalaman satu sama lain dengan sungguh-sungguh, bersikap menerima, dan empati satu sama lain;
- e. Merasa bahwa saling menjaga keterbukaan dan iklim yang mendukung dan mengurangi kecenderungan gangguan ini;
- f. Memperlihatkan tingkah laku yang percaya penuh dan memperkuat perasaan aman terhadap yang lain.²⁶

B. Komunikasi *Fatis* (*Phatic Communication*)

Istilah komunikasi *fatis* dalam khazanah *linguistik* Indonesia boleh dikatakan adalah sesuatu yang masih awam. Hal tersebut tampak pada minimnya literatur dan ulasan mengenai komunikasi *fatis*, yang ada hanyalah deskripsi dan sedikit ulasan.²⁷

Menurut Riswandi komunikasi *fatis* adalah komunikasi yang dilakukan untuk pemenuhan diri, untuk menghibur diri, atau memupuk kehangatan serta keakraban dengan orang lain. Kata-kata atau ungkapan untuk memberi salam, sapaan, dan panggilan sepintas hanya kelihatan kurang bermakna. Karena itu orang jarang memberikan perhatian yang cukup pada bentuk-bentuk dari komunikasi itu sendiri. Padahal, bentuk-bentuk tersebut memiliki fungsi sosial yang sangat signifikan.²⁸ Komunikasi *fatis* adalah pertuturan ungkapan beku yang tidak mempunyai makna dalam arti untuk menyampaikan informasi, melainkan digunakan untuk mengadakan kontak sosial diantara pembicara atau untuk menghindarkan kesenyapan yang menimbulkan rasa kikuk.²⁹

²⁶ Arni Muhammad. *Komunikasi Organisasi*. (PT. BUMI Aksara, 2002), h. 176.

²⁷ Rahmiati. *Komunikasi Fatis Dalam Bahasa Bugis*. (Alauddin : University Press, 2011), h. 55.

²⁸ Riswandi. *Ilmu Komunikasi*. (Jakarta : Graha Ilmu, 2009), h. 17.

R. Jakobson, yang kemudian menggunakan istilah ini dalam merumuskan enam fungsi bahasa, yaitu :

1. Fungsi *referensial*, berfungsi untuk memusatkan perhatian pada isi suatu pesan;
2. Fungsi *emotif*, berfungsi untuk memusatkan perhatian pada keadaan pembicara;
3. Fungsi *konatif*, berfungsi memusatkan perhatian pada keinginan-keinginan sang pembicara yang dilakukan atau dipikirkan sang penyimak;
4. Fungsi *metalinguistik*, berfungsi untuk memusatkan perhatian pada sandi atau kode yang digunakan;
5. Fungsi *fatik*, berfungsi memusatkan perhatian pada saluran pembukaan, pembentukan, dan pemeliharaan hubungan atau kontak; dan
6. Fungsi *puistik*, berfungsi memusatkan perhatian pada bagaimana caranya suatu kesan disandikan atau ditulis dalam sandi.³⁰

Jakobson mendefenisikan komunikasi *fatis* sebagai tuturan dipergunakan untuk memulai, mempertahankan, atau memutuskan komunikasi, untuk memastikan berfungsinya saluran komunikasi dan untuk menarik perhatian lawan bicara atau menjaga agar lawan bicara tetap memperhatikan.³¹ Kridalaksana menjelaskan bahwa komunikasi *fatis* atau yang biasa dikenal sebagai basa-basi merupakan tuturan yang dipergunakan untuk memulai, mempertahankan, atau mengukuhkan pembicaraan antara pembicara dan kawan bicara.³² Secara tradisional kalau ditanyakan apakah fungsi bahasa itu, maka akan dijawab bahwa bahasa adalah alat untuk berinteraksi

²⁹ Rahmiati. *Komunikasi Fatis Dalam Bahasa Bugis*. h. 58.

³⁰ Rukman Pala. Bentuk Komunikasi Fatis dalam Bahasa Bugis Soppeng. *Jurnal Sawyerigading*. Volume 21 Nomor 3 Desember 2015, h. 489.

³¹ Dewi Yulianti. *Komunikasi Fatis Dalam Wacana Konsultatif Pembimbingan Skripsi Pada Program Studi Pendidikan Akuntansi Semester Genap Tahun Akademik 2015/2016 Universitas Sanata Dharma Yogyakarta*. *Skripsi*. (Yogyakarta : 2016), h. 20.

³² Harimurti Kridalaksana. *Kamus Linguistik*. (Jakarta : Gramedia Pustaka Umum, 1986), h. 111.

atau alat untuk menyampaikan pikiran, gagasan, perasaan, konsep, dan juga perasaan. Haliday dalam Sudaryanto menyatakan fungsi dari *fatis* ini bisa diartikan dengan fungsi bahasa secara *interpersonal* yakni berkaitan dengan peranan bahasa untuk membangun dan memelihara hubungan sosial, untuk pengungkapan peranan-peranan sosial, termasuk peranan komunikasi yang diciptakan oleh bahasa itu sendiri.³³

Jumanto dalam disertasinya yang berjudul “Komunikasi *Fatis* di Kalangan Penutur Jati Bahasa Inggris.” Menyebutkan bahwa komunikasi *fatis* digunakan untuk menyatakan dua belas fungsi, yaitu :

1. Untuk memecahkan kesenyapan;
2. Untuk memulai percakapan;
3. Untuk melakukan basa-basi;
4. Untuk melakukan gossip;
5. Untuk menjaga agar percakapan tetap berlangsung;
6. Untuk mengungkapkan solidaritas;
7. Untuk menciptakan harmoni;
8. Untuk menciptakan perasaan nyaman;
9. Untuk mengungkapkan empati;
10. Untuk mengungkapkan persahabatan;
11. Untuk mengungkapkan penghormatan; dan
12. Untuk mengungkapkan kesantunan.³⁴

Kategori *fatis* menurut Kridalaksana adalah kategori yang bertugas memulai, mempertahankan, atau mengukuhkan pembicaraan antara pembicara dan kawan bicara. Kelas kata ini biasanya terdapat dalam konteks dialog atau wawancara bersambut, yakni kalimat-kalimat yang diucapkan oleh pembicara dan kawan bicara.

³³ Sudaryanto. *Aneka Konsep Kedataan Lingual Dalam Linguistik*. (Yogyakarta : Duta Wacana University Press, 1990), h. 17.

³⁴ Rahmiati. *Komunikasi Fatis Dalam Bahasa Bugis*. (Alauddin : University Press, 2011), h. 66.

Sebagian besar kategori *fatih* merupakan ciri ragam lisan. Karena ragam lisan pada umumnya merupakan ragam non-standar, maka kebanyakan kategori *fatih* terdapat dalam kalimat-kalimat non-standar yang banyak mengandung unsur-unsur daerah atau dialek regional.

C. Teori Interaksi Simbolik (*Symbolic Interaction Theory*)

Teori interaksi simbolik dipopulerkan oleh George Herbert Mead yang memaparkan gagasan-gagasan tersebut melalui bukunya yang berjudul *Mind, Self, and Society* (1934). Teori ini kemudian dikembangkan oleh mahasiswa diantaranya Herbert Blumer yang menciptakan dan mempopulerkan istilah tentang “interaksi simbolik” pada tahun 1937. Teori interaksi simbolik pada hakekatnya menunjukkan pada sifat khas dari interaksi antar manusia. Kekhasan ini ada pada keadaan dimana manusia sedang menerjemahkan dan mendefinisikan aktifitasnya. Seseorang mampu mengubah makna dan simbol yang mereka gunakan dalam tindakan dan interaksi berdasarkan interpretasi mereka atas situasi. Interaksi simbolik mengandaikan suatu interaksi yang menggunakan bahasa, isyarat, dan berbagai simbol lain.

Melalui simbol-simbol itu pula manusia bisa mendefinisikan, menginterpretasikan, menganalisis, dan memperlakukan sesuatu sesuai dengan kehendaknya. Manusia itu di samping mampu memahami orang lain juga mampu memahami dirinya sendiri. Hal ini ditunjang oleh penguasaannya atas bahasa, sebagai simbol terpenting dan isyarat. Karena dengan bahasa dan isyarat itu, seseorang melakukan interaksi simbolik dengan dirinya sendiri.

Bagi Blumer, interaksi simbolik bertumpu pada tiga premis, yaitu :

- a. Individu merespon suatu situasi simbolik. Mereka merespon lingkungan, termasuk objek fisik (benda) dan objek sosial (perilaku manusia) makna yang dikandung dalam komponen-komponen lingkungan tersebut bagi mereka. Dengan kata lain, individu dianggap sebagai unsur yang aktif untuk menentukan lingkungan mereka sendiri.
- b. Makna itu berasal dari interaksi sosial seseorang dengan orang lain. Melalui penggunaan simbol, manusia dapat berbagi pengalaman dan pengetahuan mengenai dunia.
- c. Makna itu disempurnakan di saat proses interaksi sosial berlangsung. Jadi, seorang individu juga melakukan proses pemaknaan dalam dirinya sendiri atau biasa disebut sebagai proses pengambilan-peran tertutup (*covert role-taking*).³⁵

Berdasarkan beberapa pendapat para ahli di atas, maka dapat disimpulkan bahwa interaksi simbolik adalah suatu proses komunikasi dalam menjalin suatu relasi yang akrab dengan orang lain dengan cara menggunakan bahasa atau isyarat serta simbol-simbol. Komunikasi melalui isyarat sederhana ialah bentuk yang paling sederhana dalam berkomunikasi.

³⁵ Deddy Mulyana. *Ilmu Komunikasi Suatu Pengantar*. (Bandung : PT. Remaja Rosda Karya, 2000), h. 71.

1. Akar Sejarah Teori Interaksi Simbolik : Sosiologi

Komunikasi yang berlangsung dalam tatanan *interpersonal* tatap muka dialogis timbal balik dinamakan interaksi simbolik (*Symbolic Interaction*). Interaksi adalah istilah dan garapan sosiologi, sedangkan simbolik adalah garapan komunikologi atau ilmu komunikasi.³⁶ Kontribusi utama Sosiologi pada perkembangan ilmu psikologi sosial yang melahirkan perspektif interaksi simbolik. Perkembangan ini dikaitkan dengan aliran Chicago, perkembangan di AS sejauh ini didahului oleh penyerapan akar Sosiologi yang berkembang luas di Eropa. Joel M. Charron berpendapat pentingnya pemahaman terhadap simbol ketika penulis menggunakan teori interaksi simbolik. Simbol adalah objek sosial dalam interaksi yang digunakan sebagai perwakilan dan komunikasi yang ditentukan oleh orang-orang yang menggunakannya.

Orang-orang tersebut memberi arti, menciptakan dan mengubah objek didalam interaksi. Simbol sosial tersebut dapat mewujudkan dalam bentuk objek fisik (benda secara kasat mata), kata-kata (untuk mewakili objek fisik, perasaan, ide, dan nilai), serta tindakan (yang dilakukan orang untuk memberi arti dalam berkomunikasi dengan orang lain).

2. Tokoh dan Perkembangan Interaksi Simbolik

George Herbert Mead adalah tokoh yang tidak bisa lepas dari teori interaksi simbolik. Dia adalah pengajar filsafat dan bukannya sosiologi di Universitas Chicago dari 1863-1931. Akan tetapi, banyak mahasiswa sosiologi yang mengambil

³⁶ Dadi Ahmadi. *Interaksi Simbolik : Suatu Pengantar*. h. 302.

kuliahnya. Para mahasiswa itulah yang kemudian membukukan “tradisi oral” nya Mead mengenai interaksi simbolik menjadi tertulis, sehingga catatan kuliah mereka dari Mead digunakan sebagai basis karya yang kemudian hari terkenal dengan *Mind, Self and Society : From the Standingpoint of a Social Behaviorist*. Tiga hal yang sangat penting tentang konstruksi teori interaksi simbolik, adalah : (1) Fokus pada interaksi antara pelaku dan dunia; (2) Pandangan bahwa baik pelaku maupun dunia sebagai proses yang dinamis dan bukanlah struktur yang statis; dan (3) Nilai yang dilekatkan pada kemampuan pelaku untuk menginterpretasikan dunia atau masyarakat sosial.

David Lewis dan Richard Smith berpendapat bahwa Dewey dan William James tampak lebih berpengaruh dalam perkembangan interaksi simbolik ketimbang Mead. Mereka membedakan antara dua cabang pragmatisme yang utama, yaitu : “realisme filosofis” (*philosophical realism*) yang dikaitkan dengan Mead dan “pragmatisme nominalis” (*nominalist pragmatism*) yang dikaitkan dengan Dewey dan James. Sebenarnya, dalam pandangan mereka, interaksi simbolik lebih dipengaruhi oleh pendekatan nominalis dan bahkan tidak konsisten dengan realisme filosofis. Lebih tepatnya lagi, pandangan itu “Memahami individu sendiri sebagai agen yang secara eksistensi bebas yang bisa menerima, menolak, memodifikasi, ataupun sebaliknya, ‘menegaskan’ norma, peran, kepercayaan masyarakat, dan sebagainya, sesuai dengan kepentingan dan rencana mereka sendiri pada waktu itu”.

Tokoh-tokoh yang beraliran interaksi simbolik sebagaimana yang disebut diatas, seperti” William James, James M. Baldwin, John Dewey, George H. Mead, yang kemudian dilanjutkan oleh Charles Horton Cooley, William I. Thomas, dan Kuhn maupun Herbert Blumer. Para tokoh ini sepakat menggunakan nama interaksi simbolik untuk menjelaskan suatu tindakan bersama, pada saatnya nanti akan membentuk struktur sosial atau kelompok-kelompok masyarakat lain melalui interaksi yang khas. Teori interaksi simbolik mengasumsikan bahwa individu-individu melalui aksi dan interaksinya yang komunikatif, dengan memanfaatkan simbol-simbol bahasa serta isyarat lain yang akan mengkonstruksi masyarakatnya.

Teori ini mewarisi tradisi dan posisi intelektual yang berkembang di Eropa pada abad 19, kemudian menyeberang ke AS, terutama di Chicago. Akan tetapi, sebagian pakar berpendapat, teori interaksi simbolik khususnya G.H. Mead (1920-1930an), terlebih dahulu dikenal dalam lingkup Sosiologi interpretatif yang berada dibawah payung teori tindakan sosial (*action theory*), yang kemudian dikemukakan oleh filsuf sekaligus Sosiolog besar Max Weber (1864-1920).³⁷ Interaksi simbolik berinduk pada perspektif fenomenologis. Istilah fenomenologis menurut Natanson, merupakan satu istilah genetik yang menganggap kesadaran manusia dan makna objektifnya sebagai titik sentral untuk memperoleh pengertian atas tindakan manusia dalam sosial masyarakat. Pada tahun 1950-an dan 1960-an perspektif fenomenologis mengalami kemunduran. Surutnya perspektif fenomenologis memberi kemungkinan

³⁷ Basrowi Sukidin. *Metode Penelitian Kualitatif Perspektif Mikro*. (Surabaya : Insan Cendekia, 2002), h. 111.

bagi para ilmuwan untuk memunculkan teori baru dalam bidang ilmu sosial. Kemudian muncul teori interaksi simbolik yang mendapat tempat utama dan mengalami perkembangan pesat hingga saat ini.

Max Weber adalah orang yang turut berjasa besar dalam memunculkan teori interaksi simbolik. Meskipun teori interaksi simbolik tidak sepenuhnya mengadopsi teori Weber, namun pengaruh Weber cukup penting. Salah satu pandangan Weber yang dianggap relevan dengan pemikiran Mead adalah tindakan sosial bermakna jauh, berdasarkan subjektifnya yang diberikan individu-individu, tindakan-tindakan itu mempertimbangkan perilaku orang lain dan karenanya diorientasikan dalam penampilan. Dalam perkembangan selanjutnya, teori interaksi simbolik ini dipengaruhi oleh beberapa aliran, diantaranya Mazhab Chicago, mazhab Iowa, pendekatan Dramaturgis, dan Etnometodologi yang diilhami pandangan filsafat, khususnya pragmatisme dan behaviorisme.³⁸

D. Komunikasi Fatis dalam Perspektif Al-Qur'an

Perkataan lemah lembut (*qaulan layyinan*) dalam berkomunikasi merupakan salah satu hal yang harus diperhatikan saat berkomunikasi. Karena dengan perkataan lemah lembut, ungkapan bahasa komunikator akan dapat menyentuh hati komunikan. Hal ini yang menyebabkan pesan-pesan dalam proses komunikasi tersebut dapat tersampaikan dengan baik tanpa menyinggung perasaan komunikan. Perkataan lemah lembut (*qaulan layyinan*) telah dijelaskan sebagaimana Firman Allah swt dalam (Q.S. At-Thaha (20) : 44).

³⁸ Dadi Ahmadi. *Interaksi Simbolik : Suatu Pengantar*. h. 306.

فَقُولَا لَهُ قَوْلًا لَّيِّنًا لَّعَلَّهُ يَتَذَكَّرُ أَوْ حَشَى

Terjemahnya :

Maka berbicaralah kamu berdua kepadanya dengan kata-kata yang lemah lembut, Mudah-mudahan ia ingat atau takut."³⁹

Perkataan lemah lembut (*qaulan layyinan*) dalam ayat diatas dapat dilihat dari segi bahasa yang berarti perkataan-perkataan yang lemah lembut atau mengandung makna strategi. Ayat ini berbicara dalam konteks perbincangan antara Nabi Musa as menghadapi Raja Fir'aun yang dzalim. Dalam hal ini Allah swt menganjurkan kepada Nabi Musa as supaya berkata dengan bahasa yang lemah lembut agar Raja Fir'aun tertarik dan tersentuh hatinya, sehingga dapat menerima pesan-pesan *illahi* yang menjadi materi dakwah dengan baik-baik. Dengan kelemahlembutan itulah, maka akan terjadi sebuah komunikasi yang akan berdampak pada terserapnya isi ucapan oleh seorang yang diajak bicara, sehingga yang akan terjadi tidak hanya sekedar sampainya informasi, akan tetapi juga akan berubahnya pandangan, sikap, dan perilaku.

Firman-Nya : *fa qaula lahu qaulan layyinan*/maka berbicaralah kamu berdua kepada dengan kata-kata yang lemah lembut. Menjadi dasar tentang perlunya bersikap bijaksana dalam berdakwah yang antara lain ditandai dengan adanya ucapan-ucapan sopan yang tidak menyakitkan hati sasaran dakwah. Karena Fir'aun saja, yang demikian durhaka masih juga harus dihadapi dengan lemah lembut.

³⁹ Departemen Agama RI, *Al-Qur'an Al-Karim dan Terjemahannya*. (Jakarta : PT. Karya Toha Putra Semarang, 2002), h. 435.

Memang dakwah pada dasarnya adalah ajakan lemah lembut. Dakwah adalah upaya menyampaikan hidayah. Kata hidayah yang terdiri dari huruf-huruf *ha*, *dal*, dan *ya*' maknanya antara lain adalah menyampaikan dengan lemah lembut. Dari sini lahir kata hidayah yang merupakan penyampaian sesuatu dengan cara lemah lembut guna menunjukkan simpati. Ini tentu saja bukan berarti bahwa juru dakwah tidak melakukan kritik, hanya saja itupun harus disampaikan dengan tepat susunan kata-katanya, yakni tidak dengan memaki/memojokkan.⁴⁰

Segelintir ulama menjadikan kata *la'alla* pada ayat ini sebagai dalih untuk menyatakan bahwa pertaubatan Fir'aun beberapa saat sebelum ia mati tenggelam, di mana ia mengakui Tuhan, diterima oleh Allah swt. (baca Q.S. Yunus (10) : 90). Ini karena mereka menduga bahwa kata *la'alla* dalam Al-Qur'an mengandung makna kepastian. Padahal sekian banyak kata *la'alla* dalam kitab suci itu yang tidak mengandung makna kepastian, lebih-lebih jika perilakunya bukan Allah swt.

Perintah Allah swt ini menunjukkan bahwa manusia hendaknya selalu berusaha, dan tidak mengandalkan takdir semata-mata. Allah telah mengetahui penolakan Fir'aun terhadap ajakan Nabi Musa as, kendati demikian Yang Maha Kuasa itu tetap memerintahkan Nabi-Nya untuk menyampaikan ajakan. Ini karena Allah tidak menjatuhkan sanksi dan ganjaran berdasar pengetahuan-Nya yang azali, tetapi berdasarkan pengetahuan-Nya serta kenyataan yang terjadi dalam pentas kehidupan dunia ini.

⁴⁰ M. Quraish, Shihab. *Tafsir Al-Misbah : Pesan, Kesan, dan Keserasian Al-Qur'an*, (Jakarta : Lentera Hati, Volume 8 2002), h. 306-308.

Firman-Nya : *la'allahu yatadzakkaru awu yakhsya/mudah-mudahan ia ingat atau takut*, dengan pengertian yang dikemukakan di atas, mengisyaratkan bahwa peringkat *zikir terus menerus* yang mengantar kepada kehadiran Allah dalam hati dan kekaguman kepada-Nya merupakan peringkat yang lebih tinggi daripada peringkat *takut*. Ini menerima apapun dari yang dicintai, sedang *rasa takut* tidak menghasilkan *kekaguman*, bahkan boleh jadi antipati.



BAB III

METODOLOGI PENELITIAN

A. Jenis dan Lokasi Penelitian

1. Jenis Penelitian

Penelitian ini menggunakan interpretatif kualitatif, metode kualitatif memungkinkan penulis mendekati data, sehingga mampu mengembangkan komponen-komponen keterangan yang analisis, konseptual, dan kategoris dari data itu sendiri dan bukannya teknik-teknik yang telah dikonsepsikan sebelumnya. Penelitian ini adalah penelitian interpretatif karena penulis mengkaji komunikasi *fatis* (basa-basi) yang dilakukan oleh siswa kelas II SMA Negeri 9 Gowa dalam kaitannya dengan hubungan harmonis diantara mereka, tujuan interpretatif adalah menganalisis realitas sosial dan bagaimana realitas sosial itu terbentuk.¹

2. Lokasi Penelitian

Lokasi penelitian ini dilaksanakan di SMA Negeri 9 Gowa yang beralamatkan Jl. Baso Dg. Ngawing, Kel. Mangalli. Kec. Pallangga. Kab. Gowa. Durasi penelitian dilaksanakan dalam kurun waktu selama satu bulan, yakni pada tanggal 03 Oktober s/d 01 November 2017.

¹ Manasse Malo dan Sri Trisnoningias, *Metode Penelitian Masyarakat*, Pusat Antar Universitas Ilmu-ilmu Social Universitas Indonesia, (Jakarta : 1986), h. 28.

B. Pendekatan Penelitian

Pendekatan dalam penelitian ini diarahkan pada pengungkapan pola pikir yang digunakan penulis dalam menganalisis sarannya (siswa kelas II SMA Negeri 9 Gowa) atau dalam ungkapan lain pendekatan ialah disiplin ilmu Komunikasi, khususnya komunikasi *fatis* (basa-basi).

C. Sumber Data

a. Sumber Data Primer (*Primary Data*)

Data primer dalam penelitian ini yaitu data yang diperoleh dengan cara menggunakan catatan tertulis yang berasal dari wawancara langsung dari informan kunci di SMA Negeri 9 Gowa, yaitu : Siswa kelas II sebanyak 5 orang.

1. Informan

Informan ini dipilih dari orang yang dapat dipercaya dan mengetahui objek yang diteliti. Informan yang dapat memberikan informasi mengenai objek kajian yang diteliti penulis adalah: Siswa kelas IISMA Negeri 9 Gowa yang dipilih secara *purposive*, yaitu didasarkan pada alasan atau pertimbangan tertentu.

Berikut nama-nama informan SMA Negeri 9 Gowa sebagai berikut :

No.	Nama Informan	Pekerjaan
1.	Ruslan	Pelajar
2.	Rudiansyah	Pelajar
3.	Nurul Alamin	Pelajar
4.	Muhammad Irsan	Pelajar
5.	Wigati Dewisantika	Pelajar

Jadi, jenis data yang digunakan dalam penelitian ini adalah *purposive*, yaitu didasarkan pada alasan atau pertimbangan tertentu. Data yang menggambarkan secara

jelas dan informasi langsung yang diperoleh di lapangan dengan teknik observasi, wawancara, serta dokumentasi.

b. Sumber Data Sekunder (*Secondary Data*)

Data sekunder merupakan data pendukung yang diperoleh melalui literatur seperti : arsip, buku, foto, majalah, dan situs yang berhubungan/berkaitan dengan penelitian.

D. Metode Pengumpulan Data

Menurut Sutopo, pengumpulan data dalam penelitian kualitatif lebih mementingkan makna, tidak ditentukan oleh kuantitasnya. Akan tetapi, lebih ditentukan proses terjadinya jumlah (dalam bentuk angka) dan cara memandang atau perspektifnya.² Penulis menggunakan prosedur *snowball*, juga dikenal sebagai prosedur rantai rujukan atau juga prosedur *networking*, namun tak jarang disebut pula sebagai jenis *prosedur purposif*, meskipun sebenarnya berbeda. Dalam prosedur ini, dengan siapa peserta atau informan (siswa kelas II SMA Negeri 9 Gowa) pernah dikontak atau pertama kali bertemu dengan peneliti adalah penting untuk menggunakan jaringan sosial mereka, untuk merujuk penulis kepada orang lain yang berpotensi berpartisipasi atau berkontribusi dan mempelajari atau memberi informasi

² Sutopo, H. B. *Metode Penelitian Kualitatif*. (Surakarta : Universitas Sebelas Maret, 2006), h. 55.

kepada peneliti.³ Kemudian penulis menempuh beberapa cara-cara seperti berikut untuk memperoleh informasi dan data yaitu antara lain :

a. Observasi

Observasi adalah teknik pengumpulan data dimana penulis terjun langsung ke lokasi penelitian untuk mengamati proses-proses interaksi dan percakapan-percakapan antara subjek yang akan diriset. Dalam hal ini penulis melalui data penelitian dan informasi langsung. Observasi merupakan kegiatan pengamatan yang dilakukan oleh penulis, dimana penulis berperan aktif dalam kegiatan yang ditelitinya. Dalam observasi ini, penulis terlibat dengan kegiatan sehari-hari orang yang sedang diamati atau yang digunakan sebagai sumber data penelitian. Observasi dipakai untuk memahami persoalan-persoalan yang ada di sekitar pelaku dan narasumber.⁴

b. Wawancara

Wawancara pada penelitian kualitatif adalah kegiatan tanya jawab, lebih tepatnya ialah percakapan, antara penulis dengan subjek yang diteliti. Teknik wawancara secara mendalam memungkinkan peneliti mengeksplorasi yang terjadi saat sekarang, dimasa lalu dan dimasa mendatang lebih bebas dan mendalam. Bahkan penulis pun berkesempatan menggali informasi lagi yang mendalam, jika dirasa ada

³ Burhan Bungin, *Penelitian Kualitatif: Komunikasi, Ekonomi, Kebijakan Publik, dan Ilmu Sosial*. (Ed. II; Jakarta : Kencana Pranada Media Group, 2007), h. 108.

⁴ Harsono. *Konsep Dasar Mikro, Mesos, dan Makro Pembiayaan Pendidikan*. (Yogyakarta : Surajaya Press, 2008), h. 165.

data yang kurang.⁵ Wawancara yang dilakukan tersebut didokumentasikan dalam bentuk catatan tertulis maupun melalui rekaman suara ataupun gambar. Hal tersebut dilakukan demi menjaga hasil penelitian yang akurat. Untuk memperoleh informasi dan data yang dibutuhkan, maka penulis akan melakukan wawancara secara langsung kepada siswa.

c. Dokumentasi

Dokumentasi merupakan pengumpulan data melalui catatan atau dokumen-dokumen yang resmi maupun yang tidak resmi, dan pengambilan gambar di sekitar objek penelitian yang akan dijadikan sebagai pendukung observasi dan wawancara. Teknik ini dilakukan untuk memperoleh data yang berupa dokumen atau arsip. Metode dokumentasi dilaksanakan untuk melengkapi data yang diperoleh dari wawancara dan observasi. Data yang diperoleh berupa tulisan, rekaman seperti : buku-buku, pedoman, laporan resmi, catatan harian, notulen rapat.⁶

E. Instrumen Penelitian

Instrumen penelitian merupakan suatu alat yang digunakan mengukur fenomena alam maupun sosial yang diamati. Secara spesifik semua fenomena ini disebut variabel penelitian.⁷ Penelitian ini menggunakan pedoman wawancara sebagai

⁵ Rachmat Kriyantono, *Public Relations dan Crisis Management : Pendekatan Critical Public Relations Etnografi Kritis dan Kualitatif*. (Cet. I; Jakarta : Kencana Prenada Media Grup, 2012), h. 50.

⁶ Suharsimi Arikunto. *Prosedur Penelitian Suatu Pendekatan dan Praktek*. (Jakarta : Rineka Cipta, 2002), h. 135.

⁷ Kamaluddin Tajibu, *Metode Penelitian Komunikasi*. (Makassar : Alauddin University Press, 2013), h. 150-151.

instrumen penelitian, namun pedoman wawancara dapat berkembang sesuai kebutuhan pada saat proses pengumpulan data di lapangan. Pengumpulan data pada prinsipnya merupakan suatu aktivitas yang bersifat operasional agar tindakannya sesuai dengan pengertian penelitian yang sebenarnya. Data merupakan perwujudan dari beberapa informasi yang sengaja dikaji dan dikumpulkan guna mendeskripsikan suatu peristiwa atau kegiatan lainnya. Oleh karena itu dalam pengumpulan data dibutuhkan beberapa instrumen sebagai alat untuk mendapatkan data yang cukup *valid* dan akurat dalam suatu penelitian.

Dalam rencana penelitian, yang menjadi instrumen penelitian adalah peneliti sendiri karena penelitian ini merupakan penelitian kualitatif. Dimana setelah masalah lapangan terlihat jelas, maka instrumen didukung dengan pedoman wawancara untuk memudahkan peneliti dalam berdialog dengan informan, maka alat-alat dokumentasi lain juga digunakan seperti kamera atau *handphone* untuk merekam suara dan video serta alat tulis, itu hanya sebagai penunjang demi kelancaran proses penelitian dengan harapan mendapatkan informasi dan data yang akurat.

F. Teknik Pengolahan dan Analisis Data

Penelitian ini yang berorientasi pada kualitatif interpretatif yang lebih banyak menganalisis permukaan data, hanya memperhatikan proses-proses kejadian suatu fenomena, bukan ke dalam data ataupun makna data.⁸ Analisis data adalah proses

⁸ Lihat Burhan Bungin, *Penelitian Kualitatif : Komunikasi, Ekonomi, Kebijakan Publik, dan Ilmu Sosial*. (Ed. II; Jakarta : Kencana Pranada Media Group, 2007), h. 150.

pengorganisasian dan mengurutkan data kedalam pola.⁹ Penelitian interpretatif memandang penelitian ilmiah tidak cukup untuk menjelaskan pengalaman manusia, sehingga diperlukan unsur manusiawi yang kuat dalam penelitian.¹⁰

Dengan menggunakan teknik analisis data secara induktif yaitu mengumpulkan pertanyaan-pertanyaan secara khusus yang akan menjawab rumusan masalah dari hasil penelitian dengan menggunakan analisis atau pendekatan komunikasi yang kelak akan dikaitkan dengan teori yang dianggap berhubungan dengan objek penelitian. Kemudian digunakan untuk mendapatkan kesimpulan secara umum, untuk mendapatkan data yang dibutuhkan maka penulis melakukan beberapa tahap pengolahan dan analisis data yaitu :

a. Reduksi Data (*Data Reduction*)

Reduksi data adalah bentuk analisis yang menajamkan, menggolongkan, mengarahkan, membuang yang tidak perlu, dan pengorganisasian data sebagai kesimpulan akhir, agar dapat ditelaah serta diverifikasi. Mereduksi data berarti merangkum, memilih hal-hal yang pokok. Dengan demikian data yang telah direduksi akan memberikan gambaran yang lebih jelas dan mempermudah penulis untuk melakukan pengumpulan data selanjutnya dan mencarinya bila diperlukan. Secara teknis, pada kegiatan reduksi data yang telah dilakukan dalam penelitian ini meliputi :

⁹ Lexy J. Maleong. *Metodologi Penelitian Kualitatif*. (Bandung : PT. Remaja Rosda Karya, 2007), h. 103.

¹⁰ Manasse Malo dan Sri Trisnoningias, *Metode Penelitian Masyarakat, Pusat Antar Universitas Ilmu-ilmu Social Universitas Indonesia*, (Jakarta : 1986), h. 28.

Perekapan hasil wawancara, kemudian pengamatan hasil pengumpulan dokumentasi yang berhubungan dengan fokus penelitian.

b. Penyajian Data (*Data Display*)

Penulis melakukan secara induktif, yakni menguraikan setiap permasalahan dalam pembahasan dengan cara memaparkan secara umum, kemudian menjelaskannya dalam pembahasan yang lebih spesifik. Menyajikan data yaitu penyusunan sekumpulan informasi yang memberi kemungkinan adanya penarikan kesimpulan dan penarikan tindakan. Dalam penelitian kualitatif, penyajian data bisa dilakukan dalam bentuk uraian singkat, bagan, hubungan antar kategori, *flowchart* atau sejenisnya. Dalam penelitian ini, secara teknis data-data akan disajikan dalam bentuk teks naratif, tabel, foto, bagan.

c. Penarikan Kesimpulan (*Conclusion Drawing*)

Upaya penarikan kesimpulan dilakukan secara berurutan selama di lokasi penelitian. Kesimpulan itu kemudian diverifikasi sesuai penelitiannya, dengan mempertimbangkan dan meninjau kembali data yang diperoleh sehingga terbentuk suatu penegasan terhadap kesimpulan. Langkah ketiga dalam analisis data menurut Miles dan Huberman adalah penarikan kesimpulan dan verifikasi. Kesimpulan dalam penelitian kualitatif adalah merupakan temuan baru yang sebelumnya belum pernah ada. Dengan demikian kesimpulan dalam penelitian kualitatif mungkin dapat menjawab rumusan masalah dalam penelitian kualitatif masih bersifat sementara dan akan berkembang setelah penelitian berada di lapangan. Secara teknis proses penarikan kesimpulan dalam penelitian ini akan dilakukan dengan cara

mendiskusikan data-data hasil temuan di lapangan dengan teori-teori yang dimasukkan dalam bab tinjauan pustaka. Berikut ini adalah analisis data model interaktif menurut Miles dan Huberman.¹¹

Bagan tersebut akan menjelaskan bahwa dalam melakukan analisis data kualitatif dapat dilakukan bersamaan dengan pengambilan data, proses tersebut akan berlangsung secara terus menerus sampai data yang ditemukan jenuh. Proses yang bersamaan tersebut meliputi reduksi data, penyajian data, dan penarikan kesimpulan.

Gambar 3.1 : Model Teknik Analisis Data (Matthew B. Miles dan A. Michael Huberman).

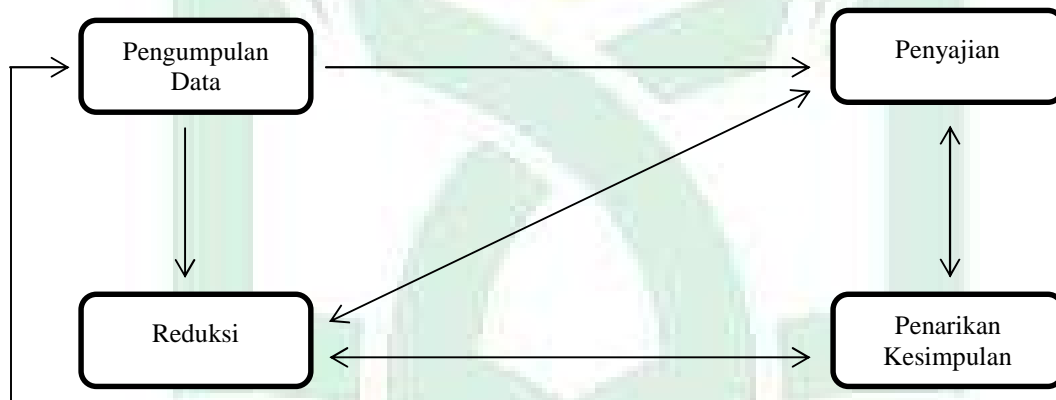

Sumber : Miles dan Huberman dalam Sugiyono.

¹¹ Sugiyono, *Metode Penelitian Kuantitatif Kualitatif dan R&D*. (Bandung : Alfabeta, 2012), h 224.

BAB IV

HASIL PENELITIAN DAN PEMBAHASAN

A. *Gambaran Umum Tentang SMA Negeri 9 Gowa*

1. *Sejarah Berdirinya SMA Negeri 9 Gowa*

SMA Negeri 1 Pallangga (Smapal) berdiri pada tahun 2004 yang bertempat di SMA Negeri 1 Sungguminasa (Salis/159) selama satu tahun lamanya dengan jumlah siswa sebanyak tiga kelas. Dua tahun kemudian SMA Negeri 1 Pallangga pindah lokasi di kawasan Jl. Baso Dg. Ngawing, Kelurahan Mangalli, Kecamatan Pallangga yang terletak didalam BTN Restika Indah. Sejak berdirinya sekolah tersebut hingga sekarang ini pelaksana tugasnya dinahkodai oleh Dra. Fatmawati Sommeng, M.Si selaku kepala sekolah SMA Negeri 1 Pallangga. Pada 2016 sekolah tersebut memiliki penambahan jurusan Bahasa Indonesia, pada Januari 2017 SMA Negeri 1 Pallangga berformat menjadi SMA Negeri 9 Gowa.¹

Tujuan SMA Negeri 1 Pallangga adalah sebagai berikut :

1. Mempersiapkan peserta didik yang bertaqwa pada Allah Tuhan Yang Maha Esa dan berakhlak mulia.
2. Mempersiapkan peserta agar menjadi manusia yang berkepribadian, cerdas, berkualitas, dan berprestasi dalam bidang olahraga dan seni.
3. Membekali peserta didik dengan memiliki keterampilan teknologi informasi dan komunikasi serta mampu mengembangkan diri secara mandiri.
4. Menanamkan peserta didik sikap ulet dan gigih dalam berkompetisi, beradaptasi dengan lingkungan dan mengembangkan sikap sportifitas.
5. Membekali peserta didik dengan ilmu pengetahuan dan teknologi agar mampu bersaing dan melanjutkan ke pendidikan yang lebih tinggi.

¹ Nafsar, (45). Wakasek Bid. Akademik/ IV/b SMAN 9 Gowa, *Wawancara*, 22 November 2017.

2. *Visi dan Misi SMA Negeri 9 Gowa*

Adapun visi dan misi dari SMA Negeri 9 Gowa adalah sebagai berikut :

a. Visi Sekolah

“Berkualitas dan berkreaitif berdasarkan pada nilai agama dan budaya.”

Misi tersebut mencerminkan cita-cita sekolah yang berorientasi ke depan dengan memperhatikan potensi kekinian norma dan harapan masyarakat.

b. Misi Sekolah

1. Membentuk kepribadian tangguh yang di landasi oleh iman dan taqwa.
2. Meningkatkan kinerja yang profesional pada setiap komponen sekolah.
3. Menumbuhkan minat belajar dengan mengoptimalkan teknik pembelajaran dan sumber belajar.
4. Meningkatkan prestasi belajar siswa untuk melanjutkan ke perguruan tinggi dan hidup bermasyarakat.
5. Menciptakan manajemen sekolah yang terbuka.²



² Kantor Bagian Tata Usaha SMA Negeri 9 Gowa, tahun ajaran 2017/2018.

3. Struktur Organisasi SMA Negeri 9 Gowa

STRUKTUR ORGANISASI

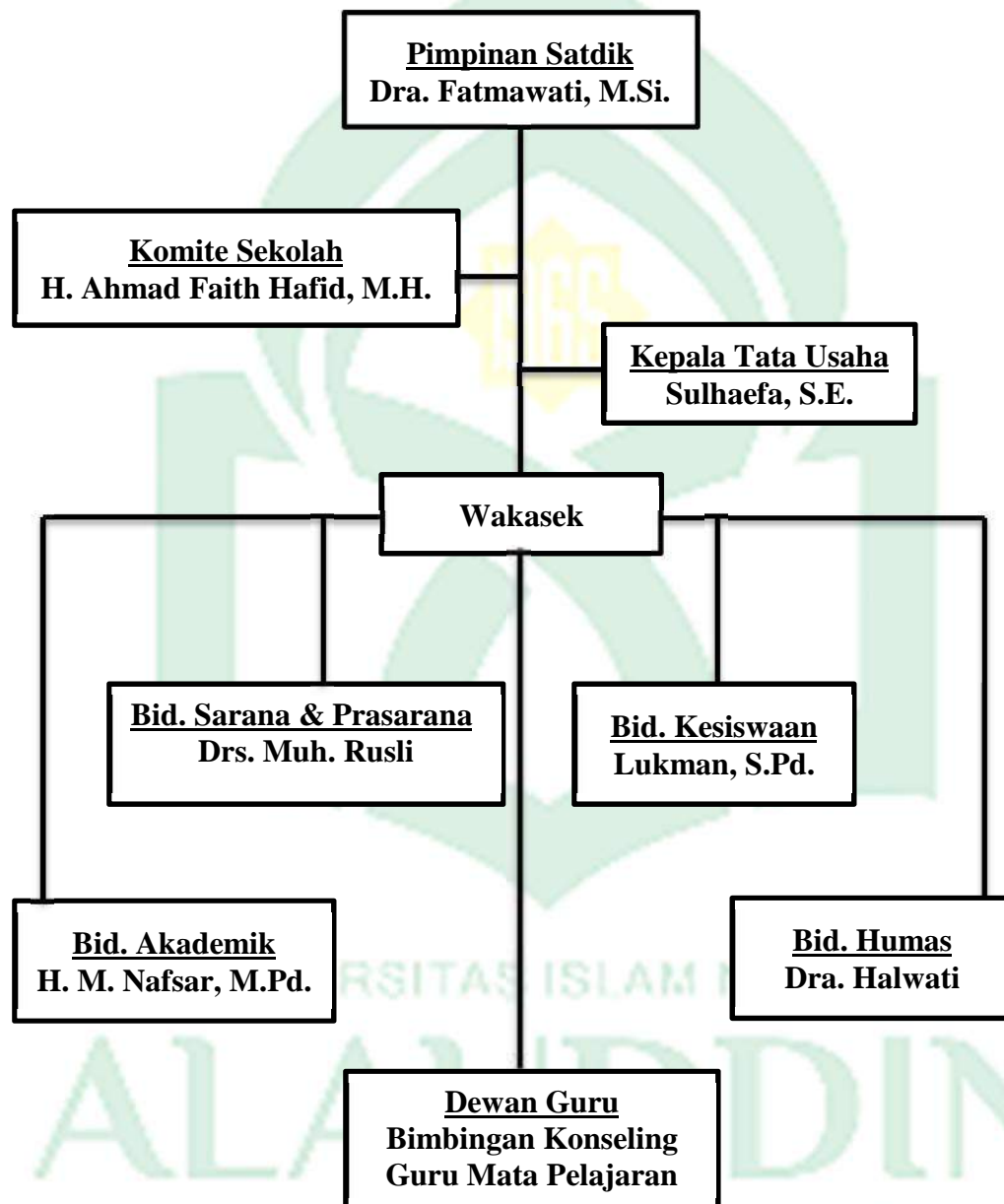

Sumber : Kantor Bagian Tata Usaha SMA Negeri 9 Gowa, tahun ajaran 2017/2018.

B. Perspektif Komunikasi *Fatis* (Basa-basi) Siswa Kelas II SMA Negeri 9 Gowa Terhadap Sesamanya

Menurut Leech, komunikasi *fatis* (basa-basi) adalah tuturan yang bersifat basa-basi yang disampaikan dalam peristiwa tutur untuk memelihara hubungan-hubungan sosial.³ Deskripsi yang diajukan oleh Leech ini pada hakikatnya sama dengan yang dikemukakan oleh Malinowski, bahwa komunikasi *fatis* yaitu perilaku basa-basi dalam berkomunikasi menurut konteks. Perbedaannya Malinowski cenderung lebih memaparkan secara umum *fatis* dalam konteks verbal dan nonverbal serta tidak menjelaskan fungsi dari *fatis*. Sementara Leech menjelaskannya secara rinci, bahkan memasukannya sebagai salah satu alternatif prinsip atau maksim.

Begitu pun yang tengah terjadi di lingkungan SMA Negeri 9 Gowa, siswa kelas II dalam melakukan komunikasi *fatis* (basa-basi) dengan sesama maupun gurunya selalu bersikap ramah, santun agar hubungan sosialnya tidak renggang. Sebab basa-basi memiliki peranan yang sangat penting dalam komunikasi. Hal ini ditunjukkan oleh penutur pada mitra tutur pada sikapnya bukan pada konten pembicaraan, penutur menunjukkan suara, perkataan dan bahasa tubuhnya yang dilazimkan dalam berbahasa. Menurut informan Ruslan, komunikasi *fatis* (basa-basi) yang dimaksud adalah sebagai berikut :

“Sering melakukan aktivitas diskusi bersama teman, bersosialisasi, saling mengabari satu sama lain bila ada kegiatan sekolah.”⁴

³ Rahmiati. *Komunikasi Fatis Dalam Bahasa Bugis*. (Alauddin : University Press, 2011), h. 58.

⁴ Ruslan, (20). Siswa Kelas II SMAN 9 Gowa, *Wawancara*, 10 Oktober 2017.

Komunikasi *fatis* (basa-basi) dapat dilihat dari segi interaksinya secara langsung (*verbal*) maupun tidak langsung (*nonverbal*). Melalui proses sosialisasi pula para individu terbiasa belajar memainkan peran dan membayangkan bagaimana pengaruh yang ditimbulkan dari interaksi yang dilakukan terhadap orang lain. Komunikasi *fatis* (basa-basi) dalam hal ini menunjukkan adanya kedekatan yang signifikan dalam proses sosialisasi antara siswa kelas II SMA Negeri 9 Gowa dengan teman sejawat ataupun gurunya. Dalam teori interaksi simbolik untuk menjalin komunikasi yang baik dengan sesama supaya lebih akrab dengan cara melakukan bahasa, isyarat, maupun simbol-simbol dalam berinteraksi. Sebagaimana yang telah dituturkan oleh informan Muhammad Irsan, yakni :

“Komunikasi *fatis* (basa-basi) penuh canda tawa yang membuat hubungan semakin seru (harmonis).”⁵

Komunikasi *fatis* (basa-basi) hanya sekadar untuk mempertahankan hubungan baik yang telah terjalin dalam jangka panjang. Dari informan dapat diperoleh jawaban bahwa tidak semua siswa kelas II atau guru menyenangi hal-hal yang berkenaan dengan yang sifatnya *humoris* dalam relasi sosial. Dalam dunia pendidikan antara siswa kelas II SMA Negeri 9 Gowa dengan sesamanya maupun dengan gurunya komunikasi *fatis* (basa-basi) bermanfaat untuk lebih mengakrabkan hubungan satu sama lain. Dalam penggunaan komunikasi *fatis* (basa-basi) di ranah pendidikan pun masih minim, masih saja terjadi sekat-sekat antara siswa dengan gurunya. Tidak dapat dipungkiri bahwa perselisihan yang masih terjadi di dunia pendidikan

⁵ Muhammad Irsan, (18). Siswa Kelas II SMAN 9 Gowa, *Wawancara*, 10 Oktober 2017.

dikarenakan kurangnya sikap sopan santun (*attitude*), memahami seseorang, dan yang terpenting tidak kontradiksi dengan aturan, adat istiadat, atau tata krama yang berlaku. Hal ini sejalan dengan tanggapan informan Rudiansyah, siswa kelas II dalam wawancaranya mengatakan bahwa :

“Hubungan saya baik-baik saja terhadap sesama teman, saling membantu apabila ada teman yang kesusahan.”⁶

Komunikasi *fatis* (basa-basi) fungsinya untuk meningkatkan kehangatan dalam artian menumbuhkan relasi yang baik dan positif ketika sedang bercakap dengan teman sebayanya, agar hubungannya tidak mudah retak atau renggang serta saling membahu satu sama lain dalam mengatasi kemaslahatan, agar beban yang di alami teman dapat berkurang. Dalam komunikasi antarpribadi membantu teman yang kesusahan disebut sebagai kesetaraan. Tidak memandang perbedaan, meski status teman berbeda. Komunikasi *fatis* (basa-basi) pada siswa kelas II SMA Negeri 9 Gowa berdasarkan empati, memposisikan diri pada keadaan orang lain. Dari informan Nurul Alamin dalam wawancara mengatakan bahwa :

“Saya jarang melakukan basa-basi pada teman, karena tidak terbiasa ngobrol yang sifatnya bertele-tele (tidak membicarakan yang sebenarnya).”⁷

Hasil temuan di atas, menunjukkan bahwa salah seorang siswa kelas II tidak menyukai pembicaraan yang sifatnya berbelit-belit. Ia justru lebih menyukai obrolan yang mendetail. Komunikasi *fatis* (basa-basi) juga bermakna sebagai penolakan

⁶ Rudiansyah, (19). Siswa Kelas II SMAN 9 Gowa, *Wawancara*, 26 Oktober 2017.

⁷ Nurul Alamin, (18). Siswa Kelas II SMAN 9 Gowa, *Wawancara*, 26 Oktober 2017.

daripada yang sebenarnya komunikasi *fatis* (basa-basi) yang dipahami sebagai ungkapan yang tidak sungguh-sungguh, pura-pura, dan kebohongan. Dengan demikian, basa-basi dapat dikatakan sebagai tuturan untuk menjalin rasa solidaritas dan harmonisasi. Dalam praktik komunikasi sebenarnya, biasanya orang-orang yang berstatus sosial lebih tinggi akan lebih leluasa menggunakan bentuk sapaan dan salam. Sebagaimana yang telah diungkapkan oleh Wigati Dewisantika, ia mengatakan bahwa :

“Komunikasi *fatis* (basa-basi) saya pada teman-teman itu baik-baik saja, menyenangkan lah.”⁸

Hasil temuan di atas, menunjukkan bahwa dalam komunikasi *fatis* (basa-basi) atau percakapan ringan membuat suasana hubungan pertemanan terasa menyenangkan, dapat bersenda gurau dengan sesama teman, sebagaimana dalam komunikasi antarpribadi bahwa basa-basi merupakan kebutuhan afeksi, yakni mendapatkan kasih sayang.

Berdasarkan hasil wawancara dari para informan di atas, maka penulis menyimpulkan bahwa komunikasi *fatis* (basa-basi) siswa kelas II SMA Negeri 9 Gowa dapat mencairkan suasana yang hangat dengan cara melakukan kegiatan kelompok kecil, dengan melakukan lelucon juga dapat meningkatkan hubungan supaya tidak kaku pembahasannya, membantu teman yang sedang diterpa musibah juga dapat meningkatkan relasi, komunikasi *fatis* (basa-basi) juga tidak sepenuhnya

⁸ Wigati Dewisantika, (18). Siswa Kelas II SMAN 9 Gowa, *Wawancara*, 31 Oktober 2017.

menjadi alternatif siswa, serta dapat membuat senang dalam menjalin hubungan sosial.

C. Hubungan Harmonis Siswa Kelas II SMA Negeri 9 Gowa Yang Terbangun Melalui Komunikasi *Fatis* (Basa-basi)

Komunikasi *fatis* (basa-basi) bukan merupakan suatu fenomena bahasa yang muncul secara tiba-tiba. Sesungguhnya pemakaian basa-basi meresap pada akar sosial budaya. Basa-basi didefinisikan sebagai ungkapan atau tuturan yang dipergunakan hanya untuk sopan santun, dan tidak untuk menyampaikan suatu informasi.⁹ Hal ini sesuai yang dikatakan oleh siswa kelas II bernama Ruslan :

“Alhamdulillah sampai sekarang hubungan harmonis komunikasi *fatis* (basa-basi) saya baik-baik saja, tidak membeda-bedakan dalam berteman, dan tidak berbuat sara.”¹⁰

Hasil temuan di atas, menunjukkan bahwa hubungan harmonis yang terbangun melalui komunikasi *fatis* (basa-basi) bahwa komunikasi *fatis* (basa-basi) selain membuat hubungan menjadi erat juga terjadi dalam jangka waktu yang panjang, komunikasi *fatis* (basa-basi) yang efektif ditandai dengan adanya saling pengertian, dapat menimbulkan kesenangan, meningkatkan hubungan sosial yang baik, dan pada akhirnya menumbuhkan suatu tindakan. Dalam proses komunikasi, seseorang harus mampu mendengarkan dan memahaminya dengan baik. Menurut salah satu informan bernama Rudiansyah, mengungkapkan bahwa :

⁹ Depdiknas. *Kamus Besar Bahasa Indonesia*. (Jakarta : Balai Pustaka, 2004), h. 143.

¹⁰ Ruslan, (20). Siswa Kelas II SMAN 9 Gowa, *Wawancara*, 10 Oktober 2017.

“Hubungan harmonis komunikasi *fatis* (basa-basi) saya dengan teman-teman kadang baik, kadang juga renggang, namun biasanya cepat membaik selang beberapa hari.”¹¹

Hasil wawancara secara langsung ditemukan salah satu siswa mengatakan bahwa relasi yang terbangun melalui komunikasi *fatis* (basa-basi) dalam menjalin pertemanan kadang baik-baik saja dan buruk. Karena komunikasi *fatis* (basa-basi) yang telah dibina sejak dini, menjadikan hubungannya kembali membaik seperti sedia kala. Akan tetapi disertai juga dengan keterampilan dalam melakukan komunikasi *fatis* (basa-basi) dengan cara mendengarkan dan bertanya. Dalam proses komunikasi, seseorang harus mampu mendengarkan dan memahaminya dengan baik. Lantas mengajukan pertanyaan-pertanyaan yang saling memiliki sinkronisasi dan mengarah pada suatu solusi atau keterangan dari masing-masing pihak. Sehingga tujuan utama dari komunikasi *fatis* (basa-basi) adalah sebuah solusi, tidak ada satupun orang yang ingin disalahkan. Nurul Alamin selaku informan mengemukakan bahwa :

“Jalinan harmonis komunikasi *fatis* (basa-basi) saya dengan teman sampai saat ini baik-baik saja, dikarenakan saya berusaha untuk bersikap sopan pada lawan bicara.”¹²

Menurut hasil temuan di atas, menunjukkan bahwa relasi harmonis yang terbangun dengan cara berbasa-basi terjadi dalam jangka yang panjang serta mempertahankan suatu hubungan sosial agar tetap terjaga dengan cara bersikap yang ramah, sopan pada teman supaya tidak terjadi sekat-sekat dalam bersosialisasi.

¹¹ Rudiansyah, (19). Siswa Kelas II SMAN 9 Gowa, *Wawancara*, 26 Oktober 2017.

¹² Nurul Alamin, (18). Siswa Kelas II SMAN 9 Gowa, *Wawancara*, 26 Oktober 2017.

“Hubungan harmonis komunikasi *fatis* (basa-basi) saya sampai sekarang ini aman, terjalin dengan baik.”¹³

Dari hasil wawancara di atas, menunjukkan bahwa hubungan harmonis yang terstruktur melalui basa-basi nampaknya tidak terjadi *problem* sama sekali dalam berbaur dengan teman sebaya, namun sebaiknya tetap hati-hati ketika ingin menyampaikan pesan. Agar tidak menyinggung teman-teman sebaya. Sebagaimana yang diungkapkan oleh Muhammad Irsan, salah satu siswa kelas II SMAN 9 Gowa mengatakan bahwa :

“Alhamdulillah hubungan harmonis komunikasi *fatis* (basa-basi) saya dengan teman-teman terjalin dengan baik, dalam hal candaan sesama teman pun tidak sampai menyakiti hingga menyulut amarah meskipun hanya sebatas bercanda.”¹⁴

Hubungan harmonis yang terbangun melalui komunikasi *fatis* (basa-basi) ternyata menimbulkan kehangatan didalam bersosial. Akan tetapi dalam hal yang sifatnya guyanan saja tetap menjaga sikap meski hanya sekadar lucu, biasanya persoalan yang dianggap sepele pun bisa membuat hubungan berteman menjadi retak. Sejalan dengan yang diungkapkan oleh informan Muhammad Irsan, bahwa hubungan harmonis yang terbangun melalui komunikasi *fatis* (basa-basi) terdapat dalam Al-Qur'an surah At-Thaha ayat 44:

فَقُولَا لَهُ قَوْلًا لَّيِّنًا لِّعَلَّهِ يَتَذَكَّرُ أَوْ حَشَىٰ

¹³ Wigati Dewisantika, (18). Siswa Kelas II SMAN 9 Gowa, *Wawancara*, 26 Oktober 2017

¹⁴ Muhammad Irsan, (18). Siswa Kelas II SMAN 9 Gowa, *Wawancara*, 10 Oktober 2017.

Terjemahnya :

Maka berbicaralah kamu berdua kepadanya dengan kata-kata yang lemah lembut, Mudah-mudahan ia ingat atau takut."

Hubungan harmonis yang terbangun melalui komunikasi *fatis* (basa-basi) dalam ayat tersebut merupakan hubungan *interpersonal* atau hubungan antarpribadi yang terjadi dalam hubungan diadik, yakni hubungan yang terjadi antara dua orang dalam keadaan tatap muka. Berdasarkan hasil wawancara yang diperoleh informasi dari semua informan, maka penulis menyimpulkan bahwa hubungan harmonis siswa kelas II SMA Negeri 9 Gowa yang terbangun melalui komunikasi *fatis* (basa-basi) menghasilkan temuan bahwa hubungan harmonis terjadi dalam jangka yang panjang, hubungan harmonis yang telah lama di bina dapat mempererat hubungan yang renggang kembali, hubungan harmonis supaya tidak terjadi kerenggangan tetap menjaga kesantunan dalam berinteraksi, hubungan harmonis meskipun tidak terjadi perselisihan tentu perlu kehati-hatian agar tidak terjadi hal-hal yang tidak diinginkan, dan hubungan harmonis dapat menjadi lebih akrab dengan adanya anekdot (lelucon) juga perlu kehati-hatian meskipun dalam suasana yang *humoris*.

BAB V

PENUTUP

A. Kesimpulan

Berdasarkan hasil penelitian yang diperoleh mengenai “Dinamika Komunikasi *Fatis* Pada Siswa Kelas II SMAN 9 Gowa.” Maka dapat disimpulkan bahwa:

1. Komunikasi *fatis* (basa-basi) siswa kelas II SMA Negeri 9 Gowa dapat mencairkan suasana yang hangat dengan cara melakukan kegiatan kelompok kecil, dengan melakukan lelucon juga dapat meningkatkan hubungan supaya tidak kaku pembahasannya, membantu teman yang sedang diterpa musibah juga dapat meningkatkan relasi, komunikasi *fatis* (basa-basi) juga tidak sepenuhnya menjadi alternatif siswa, serta dapat membuat senang dalam menjalin hubungan sosial.
2. Hubungan harmonis siswa kelas II SMA Negeri 9 Gowa yang terbangun melalui komunikasi *fatis* (basa-basi) menghasilkan temuan bahwa hubungan harmonis terjadi dalam jangka yang panjang, hubungan harmonis yang telah lama dibina dapat mempererat hubungan yang renggang kembali, hubungan harmonis supaya tidak terjadi kerenggangan tetap menjaga kesantunan dalam berinteraksi, hubungan harmonis meskipun tidak terjadi perselisihan tentu perlu kehati-hatian agar tidak terjadi hal-hal yang tidak diinginkan, dan

hubungan harmonis dapat menjadi lebih akrab dengan adanya anekdot (lelucon) juga perlu hati-hati meskipun dalam suasana yang *humoris*.

B. Implikasi Penelitian

Hasil penelitian ini memberikan implikasi sebagai berikut:

1. Implikasi dari penelitian ini menunjukkan komunikasi *fatis* (basa-basi) siswa telah lama merebak dalam ranah SMA Negeri 9 Gowa sejak berdirinya sekolah tersebut dengan adanya budaya yang kental/erat dengan menyalami guru yang telah lama dibina sejak dini hingga sampai sekarang. Sehingga dapat meningkatkan hubungan yang harmonis diantara siswa dengan sesama maupun gurunya.



DAFTAR PUSTAKA

A. BUKU:

- Alang, M. Sattu, dkk. *Pengantar Ilmu Komunikasi*, Makassar : Alauddin Press, 2007.
- Ardianto, Elvinaro. *Metode Penelitian Untuk Public Relations Kuantitatif Dan Kualitatif*. (Bandung : Simbiosis Rekatama Media, 2010).
- Arikunto, Suharsimi. *Prosedur Penelitian suatu Pendekatan dan Praktek*. (Jakarta : Rineka Cipta, 2002).
- Attaymini, Rahmah. *Upaya Membangun Komunikasi Antarpribadi Yang Efektif Antara Siswa & Guru (Studi Deskriptif Kualitatif Pada Kegiatan Keagamaan Islam (ROHIS) Di SMAN 5 Kota Tanjung Pinang, Provinsi, Kepulauan. Riau)*. Universitas Islam Negeri Sunan Kalijaga Yogyakarta. *Skripsi*. (Yogyakarta : 2014).
- Asnawir dan Basyruddin Usman. *Media Pembelajaran*. (Jakarta : Ciputat press, 2002).
- Bungin, Burhan. *Sosiologi Komunikasi*. (Jakarta : Kencana Prenada Media Group, 2006).
- Bungin, Burhan, *Penelitian Kualitatif: Komunikasi, Ekonomi, Kebijakan Publik, dan Ilmu Sosial*. (Ed. II; Jakarta : Kencana Pranada Media Group, 2007).
- Cangara, Hafied. *Pengantar Ilmu Komunikasi* (Cet. XII, Jakarta : Rajawali Pers, 2011).
- Coupland, J., Coupland, N., & Robinson, J. D. ("How are you?": Negotiating phatic communion. *Language in Society*, 1992).
- Charles R. Berger, Michael E, E. Roloff dan David, *Handbook Komunikasi*, h. 217.
- Departemen Agama RI, *Al-Qur'an Al-Karim dan Terjemahannya*. (Jakarta : PT. Karya Toha Putra Semarang, 2002).
- Depdiknas. *Kamus Besar Bahasa Indonesia*. (Jakarta : Balai Pustaka, 2004).
- Devito, J. A. *Komunikasi Antar Manusia Kuliah Dasar*. (Jakarta : Professional Books, 2007).
- Effendy. Onong Uchjana. *Ilmu Komunikasi Teori dan Praktek*. (Bandung : PT. Remaja Rosda Karya, 2003).
- Halik. Abdul. *Filsafat Komunikasi*. (Cet. I ; Makassar : Alauddin Press, 2014).
- Harsono. *Konsep Dasar Mikro, Mesos, dan Makro Pembiayaan Pendidikan*. (Yogyakarta :

- Surajaya Press, 2008).
- Hermina, Sutami. *Ungkapan Fatis dalam Pelbagai Bahasa*. Depok : Fakultas Pengetahuan Budaya Universitas Indonesia. *Skripsi*. (Depok : 2004).
- Kridalaksana, Harimurti. *Kamus Linguistik*. (Jakarta : Gramedia Pustaka umum, 1986).
- Kriyantono, Rachmat. *Public Relations dan Crisis Management : Pendekatan Critical Public Relations Etnografi Kritis dan Kualitatif* (Cet. I; Jakarta : Kencana Prenada Media Grup, 2012).
- Liliweri, Alo. *Komunikasi Antarpribadi*. (Bandung : PT. Citra Aditya Bakti, 1991).
- Manasse Malo dan Sri Trisnoningtias, *Metode Penelitian Masyarakat, Pusat Antar Universitas Ilmu-ilmu Social Universitas Indonesia*, (Jakarta : 1986).
- Miles, Matthew B. Dan A. Michael Huberman. *Analisis Data Kualitatif*. (Jakarta : UI-Press, 1992).
- Muhammad. Arni. *Komunikasi Organisasi*. (PT. BUMI Aksara, 2002).
- Muhammad Budyatna & Leila Mona Gainem. *Teori Komunikasi Antarpribadi*. Ed. 1. (Cet. 1. Jakarta : Kencana, 2011).
- Mulyana, Deddy. *Ilmu Komunikasi Suatu Pengantar*. (Bandung : PT. Remaja Rosda Karya, 2000).
- Mulyana, Deddy. *Ilmu Komunikasi Suatu Pengantar*. (Bandung : PT. Remaja Rosda Karya, 2007).
- Mulyana, Deddy. *Komunikasi Efektif "Suatu Pendekatan Lintas Budaya"*. (Bandung : PT. Remaja Rosda Karya, 2008).
- Narwoko, J. Dwi dan Suyanto, Bagong. *Sosiologi*. (Jakarta : Kencana, 2006).
- Rahmiati. *Komunikasi Fatis Dalam Bahasa Bugis*. (Alauddin : University Press, 2011).
- Rakhmat, Jalaluddin. *Psikologi Komunikasi*. (Bandung : PT. Remaja Rosda Karya, 1999).
- Rakhmat, Jalaluddin. *Psikologi Komunikasi*. (Bandung : PT. Remaja Rosda Karya, 2005).
- Richard West, Lynn H. Turner. *Teori Komunikasi*. (Jakarta : Salemba Humanika, 2009).
- Rimawati, Agnes Wiga. *Komunikasi Fatis Dalam Wacana Konsultatif Pembimbingan Skripsi*

Pada Program Studi Sastra Indonesia Universitas Sanata Dharma Yogyakarta Semester Genap Tahun Akademik 2015/2016. Skripsi. Yogyakarta : PBSI, JPBS, FKIP, USD, 2016.

Riswandi. *Ilmu Komunikasi*. (Jakarta : Graha Ilmu, 2009).

Senft, G. *Phatic Communion. (Culture and Language Use, 2, 2009).*

Shihab, M. Quraish. *Tafsir Al-Misbah : Pesan, Kesan, dan Keserasian Al-Qur'an*, Jakarta : Lentera Hati, Volume 8 2002.

Suciati, *Komunikasi Interpersonal*. (Cet. I ; Yogyakarta : Mata Padi Presindo, 2015).

Sudaryanto. *Aneka Konsep Kedataan Lingual Dalam Linguistik*. (Yogyakarta : Duta Wacana University Press, 1990).

Sugiyono, *Metode Penelitian Kuantitatif Kualitatif dan R&D*. (Bandung : Alfabeta, 2012).

Sukidin. Basrowi. *Metode Penelitian Kualitatif Perspektif Mikro*. (Surabaya : Insan Cendekia, 2002).

Susanto. Phil Astrid. *Komunikasi Teori dan Praktek*. (Bandung : Bina Cipta, 1980).

Sutopo, H. B. *Metode Penelitian Kualitatif*. (Surakarta : Universitas Sebelas Maret, 2006).

Tajibu, Kamaluddin. *Metode Penelitian Komunikasi*, (Makassar : Alauddin University Press, 2013).

Tim penyusun Kamus pusat Bahasa. *Kamus Besar Bahasa Indonesia*. (Jakarta : Pusat Bahasa Departemen Pendidikan Nasional 2008).

Walgito, Bimo. *Pengantar Psikologi Umum*. (Jakarta : Rineka Cipta, 2000).

Wijaya Laksana, Muhibudin. *Psikologi Komunikasi*. Cet. 1. (Bandung : CV. Pustaka Kencana, 2015).

Wiryanto. *Pengantar Ilmu Komunikasi*. (Jakarta : Grasindo, 2004).

Wiryanto. *Pengantar Ilmu Komunikasi*. (Cet. 3 : Jakarta : PT.Grasindo Anggota Ikapi, 2006).

Wood, Julia T. *Antarpribadi Communication: Everyday Encounter*, terj. Rio Dwi Setiawan, Komunikasi Antarpribadi : Interaksi Keseharian, h. 12-13.

Yulianti, Dewi. *Komunikasi Fatis Dalam Wacana Konsultatif Pembimbingan Skripsi Pada Program Studi Pendidikan Akuntansi Semester Genap Tahun Akademik 2015/2016*

Universitas Sanata Dharma Yogyakarta. *Skripsi*. (Yogyakarta : 2016).

B. INTERNET

Tikavemeutia, “Efektivitas Komunikasi Antarpribadi”, *Blog Tikavemeutia*.
<http://tikavemeutia.blogspot.co.id/2012//04/efektivitas-komunikasi-antarpribadi.html?m> (21 oktober 2016).

C. JURNAL:

Dadi Ahmadi. *Interaksi Simbolik : Suatu Pengantar*. Mediator, Volume 9 Nomor 2 Desember 2008.

Rukman Pala. Bentuk Komunikasi Fatis dalam Bahasa Bugis Soppeng. *Jurnal Sawerigading*. Volume 21 Nomor 3 Desember 2015.

Sitti Murni Kaddi. 2010. Penerapan Komunikasi *Fatis* dalam Meningkatkan Hubungan Pertemanan Pada Mahasiswa Ilmu Komunikasi Angkatan 2010 FISIP UNTAD. *Jurnal Academica Fisip Untad*. Volume 5 Nomor 01 Pebruari 2013.

Sofiah. 2010. Komunikasi Phatic dalam Keluarga. *Jurnal Komunikasi Massa*. Volume 3 Nomor 2 Juli 2010.



L
A
M
P
I
R
A
N

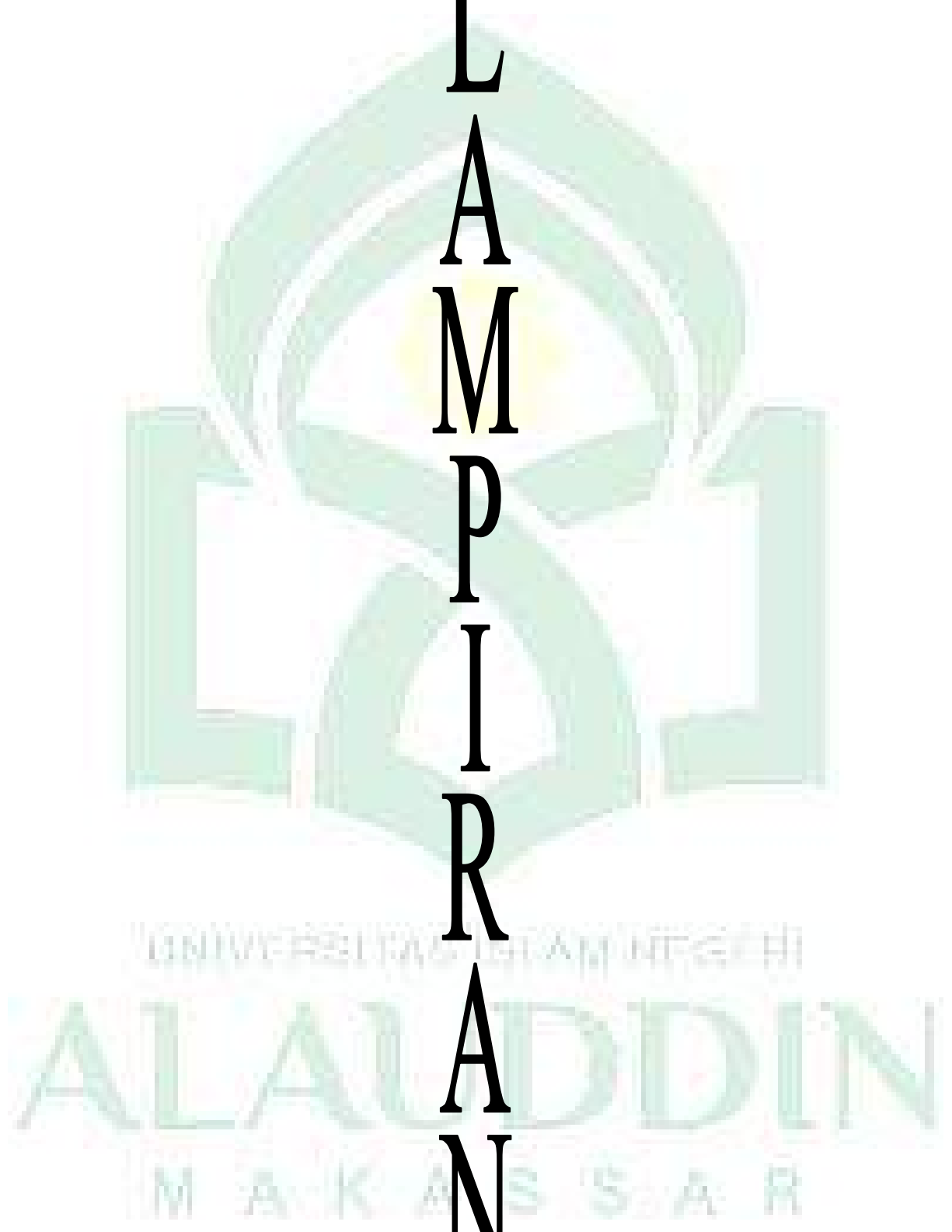

PEDOMAN WAWANCARA

Nama :

Nis :

Kelas :

Telp :

1. Bagaimana komunikasi *fatis* (basa-basi) siswa kelas II SMA Negeri 9 Gowa terhadap sesamanya?
2. Bagaimana komunikasi *fatis* (basa-basi) siswa kelas II SMA Negeri 9 Gowa terhadap gurunya?
3. Bagaimana hubungan harmonis siswa kelas II SMA Negeri 9 Gowa yang terbangun melalui komunikasi *fatis* (basa-basi)?
4. Bagaimana komunikasi *fatis* (basa-basi) guru terhadap siswa kelas II SMA Negeri 9 Gowa?
5. Bagaimana komunikasi *fatis* (basa-basi) guru SMA Negeri 9 Gowa terhadap sesamanya?
6. Bagaimana hubungan harmonis guru SMA Negeri 9 Gowa yang terbangun melalui komunikasi *fatis* (basa-basi)?







UNIVERSITAS ISLAM NEGERI
ALAUDDIN
MAKASSAR

Nomor : B- 4966 /DU.1/TL.00/09/2017
Sifat : Penting
Lamp : 1 (Satu) Kangkap
Hal : Permohonan Izin Penelitian

Samata-Gowa, 28 September 2017

Kepada
Yth. Bapak Gubernur Prov. Sulawesi-Selatan
Cq. Kepala UPT, P2T, BKPM, Prov. Sul-Sel

Di -
Makassar

Assalamu Alaikum Wr.Wb

Dengan hormat disampaikan bahwa mahasiswa UIN Alauddin Makassar yang tersebut namanya dibawah ini :

Nama	: Heri Sakti Adji
NIM	: 50700113239
Tingkat/Semester	: IX (Sembilan)
Fakultas/Jurusan	: Dakwah & Komunikasi/Ilmu Komunikasi
Alamat	: Manyampa Gowa

Bermaksud melakukan penelitian dalam rangka menyusun skripsi yang berjudul "Dinamika Komunikasi Fatis pada Siswa Kelas II SMA Negeri 9 Gowa" Sebagai salah satu syarat untuk memperoleh gelar Sarjana

Dosen pembimbing : 1. Dra. Audah Mannan, M.Ag
2. Jaialuddin Basyir, SS., MA

Untuk maksud tersebut kami mengharapkan kiranya mahasiswa yang bersangkutan dapat diberikan izin untuk mengadakan penelitian di SMA Negeri 9 Gowa dari tanggal 01 Oktober s.d. 01 November 2017

Demikian, atas kerjasamanya diucapkan terima kasih.

A.n. Dekan,
Wakil Dekan I Bidang Akademik

Dr. H. Misbahuddin, S. Ag., M. Ag
NIP. 19701208 200003 1 001

Tembusan :

1. Rektor UIN Alauddin Makassar (sebagai) Laporan
2. Mahasiswa yang bersangkutan
3. Arsip

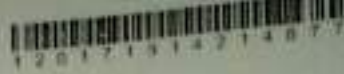

PEMERINTAH PROVINSI SULAWESI SELATAN
DINAS PENANAMAN MODAL DAN PELAYANAN TERPADU SATU PINTU
BIDANG PENYELENGGARAAN PELAYANAN PERIZINAN

Nomor : 14517/S.01P/P2T/10/2017
 Lampiran :
 Perihal : Izin Penelitian

Kepada Yth.
 Kepala Dinas Pendidikan Prov. Sulsel

di-
Tempat

Berdasarkan surat Dekan Fak. Dakwah dan Komunikasi UIN Alauddin Makassar Nomor : B.4466/DU.I/TL 00/09/2017 tanggal 28 September 2017 perihal tersebut diatas, mahasiswa/peneliti dibawah ini:

N a m a : **HERI SAKTI ADJI**
Nomor Pokok : 50700113239
Program Studi : Ilmu Komunikasi
Pekerjaan/Lembaga : Mahasiswa(S1)
Alamat : Jl. Muh. Yasin Limpo No. 36 Samata, Sungguminasa-Gowa

Bermaksud untuk melakukan penelitian di daerah/kantor saudara dalam rangka penyusunan Skripsi, dengan judul:

" DINAMIKA KOMUNIKASI FATIS PADA SISWA KELAS II SMA NEGERI 9 GOWA "

Yang akan dilaksanakan dari : Tgl. 03 Oktober s/d 01 November 2017

Sehubungan dengan hal tersebut diatas, pada prinsipnya kami *menyetujui* kegiatan dimaksud dengan ketentuan yang tertera di belakang surat izin penelitian.

Demikian Surat Keterangan ini diberikan agar dipergunakan sebagaimana mestinya.

Diterbitkan di Makassar
 Pada tanggal : 03 Oktober 2017

A.n. GUBERNUR SULAWESI SELATAN
 KEPALA DINAS PENANAMAN MODAL DAN PELAYANAN TERPADU SATU
 PINTU PROVINSI SULAWESI SELATAN
 Selaku Administrator Pelayanan Perizinan Terpadu

A. M. YAMIN, SE., MS.
 Pangkat : Pembina Utama Madya
 Nip : 19610513 199002 1 002

Tembusan Yth
 1. Dekan Fak. Dakwah dan Komunikasi UIN Alauddin Makassar di Makassar
 2. Peringgal

SIMPAN 1 - SP 03-10-2017





PEMERINTAH PROVINSI SULAWESI SELATAN
DINAS PENDIDIKAN

Jalan Perintis Kemerdekaan Km. 10 Tamalanrea Telepon 586083, Fax 584959
MAKASSAR 90245

Makassar, 9 Oktober 2017

Nomor : 070 / 1020 - FAS.3/DISDIK
Lampiran : -
Hal : Izin Penelitian

Kepada
Yth. Kepala SMAN 9 Gowa
di
Tempat

Denyng hormat,

Berdasarkan surat Kepala Dinas Penanaman Modal dan Pelayanan Terpadu Satu Pintu Prov Sulsel Nomor 14517/S.01P/P2T/10/2017 Tanggal 03 Oktober 2017 perihal Izin Penelitian oleh mahasiswa tersebut di bawah ini

Nama	HERI SAKTI ADJI
Nomor Pokok	50700113239
Program Studi	Ilmu Komunikasi
Pekerjaan/Lembaga	Mahasiswa (S1)
Alamat	Jl. Muh. Yasin Limpo No.36 Samata, Sungguminasa-Gowa

Yang bersangkutan bermaksud untuk melakukan penelitian di SMA Negeri 9 Gowa dalam rangka penyusunan Skripsi, dengan judul

" DINAMIKA KOMUNIKASI FATIS PADA SISWA KELAS II SMA NEGERI 9 GOWA "

Waktu Pelaksanaan : 03 Oktober s.d 01 November 2017

Pada prinsipnya kami menerima dan menyetujui kegiatan tersebut sepanjang tidak bertentangan dengan ketentuan dan perundang-undangan yang berlaku.

Demikian surat ini dibuat untuk dipergunakan sebagaimana mestinya.

an KEPALA DINAS PENDIDIKAN
Kepala Bidang Fasilitas Paud,
Dikdas, Dikmas Dan Dikti



- Tembusan
- 1 Kepala Dinas Pendidikan Provinsi Sulawesi Selatan (sebagai laporan);
 - 2 Peringgal.



PEMERINTAH PROVINSI SULAWESI SELATAN
DINAS PENDIDIKAN
UPT PENDIDIKAN WILAYAH KAB GOWA
Jalan Masjid Raya No. 46 Sungguminasa Kabupaten Gowa

SURAT IZIN PENELITIAN

Nomor: 070 / 4/bn - UPT.1/GOWA/2017

Berdasarkan surat Kepala Badan Kesehatan, Massa dan Politik Nomor: 070/1490/BKD.P/2017 tanggal 12 Oktober 2017. Perihal Izin Penelitian atas nama:

Nama : HENI SAKTI AJI
Tempat/Tgl Lahir : Klaten, 3 Februari 1994
Jenis Kelamin : Laki-Laki
Pekerjaan : Mahasiswa { S1 }
Alamat : Manyampa

Bermaksud untuk mengadakan Penelitian/Pengumpulan Data di SMAN 9 Gowa, dengan judul:
"DINAMIKA KOMUNIKASI FESIS PADA SISWA KELAS II SMA NEGERI 9 GOWA"
Yang akan dilaksanakan dari : 03 Oktober s.d 01 November 2017

Sehubungan dengan hal tersebut diatas, pada permisiya kami *menyetujui* kegiatan dimaksud dengan ketentuan sbb:

1. Sebelum dan sesudah melaksanakan kegiatan, kepada yang bersangkutan melapor kepada Kepala UPT Pendidikan Wilayah Gowa.
2. Penelitian *tidak* menyimpang dari izin yang diberikan.
3. Mentaati semua peraturan perundang-undangan yang berlaku dan mengindahkan adat istiadat setempat.
4. Tidak mengganggu proses belajar mengajar di sekolah.
5. Menyerahkan 1 (satu) eksampilar handcopy Laporan Hasil Penelitian kepada Kepala UPT Pendidikan Wilayah Gowa.
6. Surat izin akan dicabut kembali apabila *tidak* dilakukan sesuai dengan isi surat izin ini tidak mentaati ketentuan tersebut diatas.

Demikian surat izin ini diberikan untuk dipergunakan sebagaimana mestinya.

Gowa, 20 Oktober 2017



Tembusan Yth:

1. Kepala Dinas Pendidikan Prov. Sulsel di Makassar (sebagai laporan)
2. Kepala SMAN 9 Gowa
3. Arsip



PEMERINTAH KABUPATEN GOWA
BADAN KESATUAN BANGSA DAN POLITIK
Jln. Mesjid Raya No. 30, Telepon. 884637, Sungguminasa - Gowa

Sungguminasa, 12 Oktober 2017

Kepada

Yth. Ka. UPT Pendidikan Wilayah Gowa

Di-

Tempat

Nomor : 070/ 1490 /BKB.P/2017
Lamp : -
Perihal : Rekomendasi Penelitian

Berdasarkan Surat Badan Koordinasi Penanaman Modal Daerah Provinsi Sul-Sel Nomor: 14517/S.01.P/P2T/10/2017 tanggal 03 Oktober 2017 tentang Rekomendasi Penelitian

Dengan ini disampaikan kepada Bapak/Ibu bahwa yang tersebut di bawah ini:

Nama : **HERI SAKTI ADJI**
Tempat/Tanggal Lahir : Klaten, 03 Februari 1994
Jenis kelamin : Laki-Laki
Pekerjaan : Mahasiswa (S1)
Alamat : Manyampa

Bermaksud akan mengadakan Penelitian/Pengumpulan Data dalam rangka penyelesaian Skripsi/Tesis di wilayah/tempat Bapak/Ibu yang berjudul "*DINAMIKA KOMUNIKASI FATIS PADA SISWA KELAS II SMA NEGERI 9 GOWA*"

Selama : 03 Oktober 2017 s/d 01 November 2017
Pengikut : Tidak Ada

Sehubungan dengan hal tersebut di atas, maka pada prinsipnya kami dapat menyetujui kegiatan tersebut dengan ketentuan :

1. Sebelum dan sesudah melaksanakan kegiatan kepada yang bersangkutan harus melapor kepada Bupati Cq. Badan Kesatuan Bangsa dan Politik Kab.Gowa;
2. Penelitian/ tidak menyimpang dari izin yang diberikan.;
3. Mentaati semua peraturan perundang-undangan yang berlaku dan mengindahkan adat istiadat setempat;
4. Menyerahkan 1 (satu) Eksemplar copy hasil penelitian kepada Bupati Gowa Cq. Kepala Badan Kesatuan Bangsa dan Politik Kab.Gowa.

Demikian disampaikan dan untuk lancarnya pelaksanaan dimaksud diharapkan bantuan seperlunya.

An. **BUPATI GOWA**
KEPALA BADAN,

DRS. BAHARUDDIN.T

Pangkat : Pembina Utama Muda
NIP : 19600124 197911 1 001

Tembusan :

1. Bupati Gowa (sebagai laporan);
2. Dekan Fak. Dakwah dan Komunikasi UIN Alauddin Makassar ;
3. Ka. SMA Negeri 9 Gowa;
4. Yang Bersangkutan ;
5. Pertinggal;



PEMERINTAH PROVINSI SULAWESI SELATAN
DINAS PENDIDIKAN
SMA NEGERI 9 GOWA

Jalan Baso Dg. Ngawing Kei. Mangalli, Kode Pos. 92161, Web : sman1pallangga.sch.id , Email : sman01pallangga@gmail.com

SURAT KETERANGAN

Nomor : 2/192-01 – SMA.9/GOWA/2017

Berdasarkan Surat dari Pemerintah Provinsi Sulawesi Selatan Dinas Pendidikan, UPT Pendidikan Wilayah Kabupaten Gowa , Nomor : 070/480-UPT.1/Gowa/2017 , Tanggal : 23 Oktober 2017, Perihal : Izin Penelitian , menerangkan mahasiswa atas nama :

Nama : HERI SAKTI ADJI
Tempat/Tanggal Lahir : Klaten, 03 Februari 1994
Nim : 50700113239
Jurusan : Ilmu Komunikasi , Universitas Islam Negeri (UIN) Alauddin Makassar

Telah selesai melakukan penelitian yang berjudul : " *Dinamika Komunikasi Fatis Pada Siswa Kelas II SMA Negeri 9 Gowa* " di SMA Negeri 9 Gowa Kabupaten Gowa pada tanggal 03 Oktober s.d. 01 November 2017 dengan baik .

Demikian surat keterangan ini dibuat untuk digunakan sebagaimana mestinya.

Pallangga, 04 November 2017

Kepala Sekolah ;



[Signature]
Dra. FATMAWATI, MSI

Pangkat : Pembina TK.1

NIP : 19610323 198603 2006

DAFTAR RIWAYAT HIDUP



Heri Sakti Adji, lahir di Klaten, Jawa Tengah pada tanggal 03 Februari 1994, dari pasangan Adi Wahyono dan Sujati. Pada tahun 2000 lulus dari TK Pertiwi Butuhan, Jawa Tengah. Kemudian dilanjutkan pada jenjang sekolah dasar di SD Negeri Butuhan II. Namun pada kelas IV penulis memutuskan untuk pindah sekolah karena ikut merantau orang tua ke Gowa, Sulawesi-Selatan. Penulis akhirnya menempuh sekolah dasar (SD) di SD Inpres Tetebatu I dan lulus pada tahun 2007. Setelah itu masuk pada jenjang pendidikan menengah pertama di SMPN 1 Pallangga dan lulus pada tahun 2010. Setelah itu melanjutkan pendidikan di SMAN 1 Pallangga (SMAN 9 Gowa)

Setelah lulus pada jenjang menengah atas pada tahun 2013, pada awalnya penulis melanjutkan studinya di Universitas Islam Negeri Alauddin Makassar dengan mengambil jalur SPAN-UM PTKIN. Namun belum rezeki penulis lulus di UIN Alauddin Makassar, pada Ujian Masuk Mandiri (UMM) penulis mencoba kembali mendaftar di UIN Alauddin Makassar dan akhirnya lulus di Universitas Islam Negeri Alauddin Makassar, Jurusan Ilmu Komunikasi. Penulis sama sekali tidak mendaftar di semua Universitas, dari dua jalur yang pernah diambil penulis memilih Prodi Ilmu Komunikasi. Akan tetapi lulus pada jalur Ujian Masuk Mandiri (UMM). Selama lima tahun penulis tidak pernah memasuki kegiatan organisasi, entah itu organisasi yang sifatnya ekstrakurikuler atau pun intrakurikuler.

UNIVERSITAS ISLAM NEGERI
ALAUDDIN
MAKASSAR