

**HUBUNGAN LAYANAN PERPUSTAKAAN DENGAN
PEMANFAATAN PERPUSTAKAAN KELILING
DI PERPUSTAKAAN ARSIP DAN PDE
DI KABUPATEN ENREKANG**



SKRIPSI

Diajukan Untuk Memenuhi Salah Satu Syarat Meraih Gelar
Sarjana Ilmu Perpustakaan Jurusan Ilmu Perpustakaan
Pada Fakultas Adab dan Humaniora

UIN Alauddin Makassar

ALAUDDIN
M A K A S S A R

Oleh:

FITRIANI
NIM. 40400111154

**FAKULTAS ADAB DAN HUMANIORA
UNIVERSITAS ISLAM NEGERI (UIN) ALAUDDIN
MAKASSAR**

2015

PERNYATAAN KEASLIAN SKRIPSI

Mahasiswa yang bertanda tangan di bawah ini :

Nama : Fitriani
NIM : 40400111154
Tempat/Tgl. Lahir : Enrekang 28 Maret 1993
Jurusan : Ilmu Perpustakaan
Fakultas : Adab dan Humaniora UIN Alauddin Makassar
Alamat : Jln. Sultan Alauddin II
Judul : Hubungan Layanan Perpustakaan dengan Pemanfaatan
Perpustakaan Keliling di Perpustakaan Arsip dan PDE di
Kabupaten Enrekang.

Menyatakan dengan sesungguhnya dan penuh kesadaran skripsi ini benar adalah hasil karya penulis sendiri. Jika dikemudian hari terbukti bahwa merupakan duplikat tiruan, plagiat atau dibuat oleh orang lain, sebagian atau seluruhnya, maka skripsi dan gelar yang diperoleh karenanya batal demi hukum.

UNIVERSITAS ISLAM NEGERI
ALAUDDIN
M A K A S S A R

Makassar, 18 Desember 2015

Penulis



FITRIANI

NIM: 40400111154

PERSETUJUAN PEMBIMBING

Pembimbing penulisan skripsi ini Saudari FITRIANI, NIM: 40400111154, mahasiswa Jurusan Ilmu Perpustakaan pada Fakultas Adab dan Humaniora UIN Alauddin Makassar, setelah dengan seksama meneliti dan mengoreksi skripsi yang bersangkutan dengan judul, “Hubungan Layanan Perpustakaan dengan Pemanfaatan Perpustakaan Keliling di Perpustakaan Arsip dan PDE di Kabupaten Enrekang” memandang bahwa skripsi tersebut telah memenuhi syarat-syarat ilmiah dan dapat disetujui untuk diajukan ke sidang *munaqasyah*.

Demikian persetujuan ini diberikan untuk diproses lebih lanjut.

Makassar, 27 November 2015

UNIVERSITAS ISLAM NEGERI
ALAUDDIN
M A K A S S A R

Pembimbing I

Pembimbing II

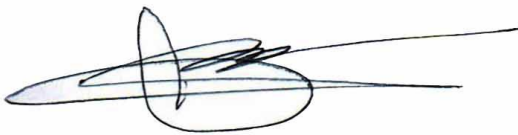

A. Ibrahim, S. Ag., S. S, M.Pd
Nip. 19821109 2011 1 014



Muh. Azwar, S. Pd. I., M. HUM

PENGESAHAN SKRIPSI

Skripsi yang berjudul, “Hubungan Layanan Perpustakaan dengan Perpustakaan Keliling di Perpustakaan Arsip dan PDE di Kabupaten Enrekang”, yang di susun oleh Fitriani, NIM: 40400111154, Mahasiswa Jurusan Ilmu Perpustakaan pada Fakultas Adab dan Humaniora Universitas Islam Negeri Alauddin Makassar, telah diuji dan dipertahankan dalam sidang *munaqasyah* yang diselenggarakan pada hari Jumat, 18 Desember 2015, dinyatakan telah dapat diterima sebagai salah satu syarat untuk memperoleh gelar Sarjana Ilmu Perpustakaan pada Fakultas Adab dan Humaniora Universitas Islam Negeri Alauddin Makassar (dengan beberapa Perbaikan).

Makassar, 18 Desember 2015

DEWAN PENGUJI:

Ketua : Dr. Hj. Syamzan Syukur, M.Ag

Sekretaris : Nurlidiawati, S.Ag.,M.Pd

Munaqisy I : Dra. Hj. Surayah, M. Pd

Munaqisy II : Taufiq Mathar, S. Pd., MLIS

Pembimbing I : Andi Ibrahim, S.Ag.,S.S., M.Pd

Pembimbing II : Muh. Azwar, S.Pd.I., MLIS

(.....)
(.....)
(.....)
(.....)
(.....)
(.....)

Diketahui oleh:

Dekan Fakultas Adab dan Humaniora

UIN Alauddin Makassar,

Dr. H. Barsihannor, M. Ag.
NIP. 19691012 199603 1 003

KATA PENGANTAR



Asslamu 'Alaikum Warahmatullahi Wabarakatu

Segala puji dan syukur penulis panjatkan kehadirat Allah Swt. Sang pemilik segala yang di langit dan di bumi atas karuniaNya berupa nikmat kesehatan, kesempatan, dan atas izin-Nyalah penulis dapat menyelesaikan skripsi ini. Salawat dan salam penulis kirimkan kepada junjungan kita Nabi besar Muhammad Saw, yang telah menghataarkan manusia dari alam kegelapan menuju alam yang terang benderang.

Ucapan terima kasih yang tulus dan sebesar-besarnya penulis ucapkan teristimewa kepada orang tua tercinta, ayahanda **ISMAIL.D, BA** dan ibunda **HIJRAH** dan Kakanda **BRIPKA MULIYADI SH** yang telah memberikan kasih sayang , jerih payah, cucuran keringat , dukungan, semangat, kepercayaan, pengertian dan segala do'anya sehingga penulis dapat sukses dalam segala aktifitas terutama terima kasih kepada

1. Prof. Dr. Musafir Pababbari, M. Si., selaku Rektor beserta Wakil Rektor I Dr.Mardan, M.Ag, wakil rector II Prof. DR. H. Lomba Sultan M.A, dan wakil rektor III Prof. Hj. Sitti Aisah M.A.P hd UIN Alauddin Makassar.
2. Dr. H. Barsihannor, M. Ag., selaku Dekan, beserta Wakil Dekan I Dr. Abd. Rahman. R., M. Ag, Wakil Dekan II Dr. Hj. Syamzan Syukur, M.Ag, dan Wakil Dekan III Dr. Abd. Muin, M. Hum Fakultas Adab dan Humaniora UIN Alauddin Makassar.

3. Andi Ibrahim, S. Ag., SS., M, Pd. Selaku Ketua Jurusan Ilmu Perpustakaan Fakultas Adab dan Humaniora UIN Alauddin Makassar dan Himayah, S. Ag., S.S., MIMS. Selaku Sekretaris Jurusan Ilmu Perpustakaan, UIN Alauddin Makassar.
4. Andi Ibrahim, S. Ag., SS., M, Pd .Selaku Pembimbing I dan Muh.Azwar,S.Pd.I., selaku Pembimbing II yang telah membimbing dan mengarahkan penulis dalam proses penyelesaian ini, mulai dari penyusunan draft hingga skripsi ini selesai.
5. Dra. Hj. Sorayah Rasyid, M. Pd., selaku penguji I dan Taufiq Mathar, S. Pd., MLIS. Selaku penguji II yang telah mengoreksi dan memberikan masukan untuk penyempurnaan isi skripsi penulis.
6. Segenap Dosen Ilmu Perpustakaan dan para staf Fakultas Adab dan Humaniora UIN Alauddin Makassar yang telah banyak mengarahkan dan membimbing penulis hingga ketaraf penyelesaian.
7. Kepala Perpustakaan ibu Andi Ariyana Bohang Sains dan teknologi Makassar beserta staf, yang telah membantu dalam memberikan informasi yang dibutuhkan oleh penulis dalam proses penyelesaian tulisan ini.
8. Teman-teman Jurusan Ilmu Perpustakaan UIN Alauddin Makassar terutama kepada sahabat-sahabatku Nurul Qalbi Wulansari M. S.IP , Muh. Chaidir S, Pd, Yenyandriany Usman , Irma Saputri, Hairiah , Dian Indramayana, Nurfadillah Ashal, Andi Marwansyah yang telah memberikan semangat dan dukungan kepada penulis mulai dari proses perkuliahan hingga tahap penyelesaian penulis.

9. Rekan-rekan mahasiswa Jurusan Ilmu Perpustakaan terkhusus mahasiswa AP.1 dan 2 angkatan 2011 yang selalu memberikan semangat kepada penulis dalam menyusun skripsi ini.
10. Semua pihak yang tidak sempat penulis sebutkan namanya satu per satu yang telah memberikan bantuan, baik secara langsung maupun tidak langsung.

Akhirnya, dengan lapang dada penulis mengharapkan masukan, saran dan kritikan-kritikan yang bersifat membangun demi kesempurnaan skripsi ini. Kepada Allah Swt. Jualah penulis panjatkan doa, semoga bantuan dan ketulusan yang telah diberikan senantiasa bernilai ibadah di sisi Allah Swt, dan mendapat pahala yang berlipat ganda. Amin...

Makassar, 23 November 2015

UNIVERSITAS ISLAM NEGERI Penulis
ALAUDDIN
M A K A S S A R FITRIANI

DAFTAR ISI

JUDUL	i
PERNYATAAN KEASLIAN SKRIPSI.....	ii
PERSETUJUAN PEMBIMBING	iii
PENGESAHAN SKRIPSI	iv
KATA PENGANTAR.....	v
DAFTAR ISI	vii
DAFTAR TABEL	x
ABSTRAK	xii
BAB 1 PENDAHULUAN	
A. Latar Belakang	1
B. Rumusan Masalah	4
C. Hipotesis.....	4
D. Definisi Operasional Dan Ruang Lingkup Pembahasan	5
E. Kajian Pustaka	6
F. Tujuan Penelitian	7
G. Manfaat Penelitian	7
BAB II TINJAUAN TEORITIS	
A. Layanan perpustakaan	9
B. Pemanfaata perpustakaan	17
C. Perpustakaan Umum	18
D. Perpustakaan Keliling	24
BAB III METODOLOGI PENELITIAN	
A. Jenis Penelitian	39

B. Lokasi Waktu Dan Tempat Penelitian	39
C. Populasi dan Sampel	41
D. Metode Pengumpulan Data	43
E. Instrumen Penelitian	44
F. Uji Validitas dan Reliabilitas	46
1. Uji Validitas	46
2. Uji Reliabilitas.....	48
G. Teknik Pengolahan dan Analisis Data	50

BAB IV HASIL PENELITIAN DAN PEMBAHASAN

A. Gambaran Umum Perpustakaan Arsip dan PDE	
Kabupaten Enrekang	52
1. Sejarah Singkat Perpustakaan Arsip dn PDE	
Kabupaten Enrekang	52
2. Visi dan Misi.....	53
3. Kegiatan-kegiatan layanan.....	54
4. Struktur Organisasi	56
B. Hasil Penelitian	57
1. Bagaimana layanan perpustakaan	57
2. Pemanfaatan perpustakaan keliling.....	63
3. Hubungan Layanan Perpustakaan dengan	
Pemanfaatan Keliling	69
C. Pembahasan.....	71

1. Layanan Perpustakaan Keliling.....	72
2. Pemanfaatan Perpustakaan Keliling.....	74

BAB V PENUTUP

A. Kesimpulan	78
B. Saran	79

DAFTAR PUSTAKA

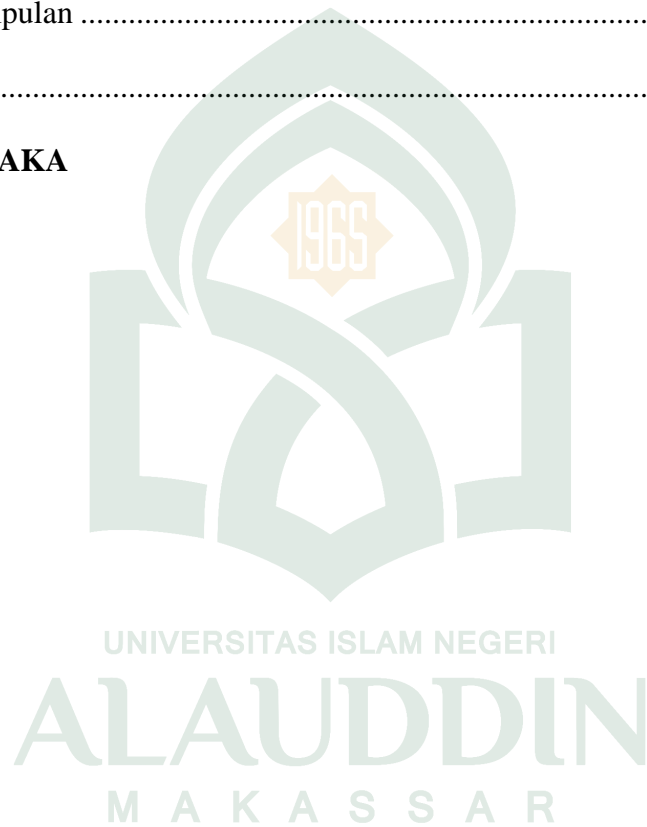

DAFTAR TABEL

Tabel 1	Jadwal Proses Penelitian	40
Tabel 2	Populasi Pemustaka Perpustakaan Keliling Badan Perpustakaan Arsip dan PDE di Kanupaten Enrekang.....	41
Tabel 3	Variabel independent (X) dan Variabel independent (Y)	45
Tabel 4	Uji Validitas Variabel Layanan perpustakaan (X).....	47
Tabel 5	Uji Validitas Variabel Pemanfaatan Perpustakaan Keliling (Y).....	48
Tabel 6	Uji Reliabilitas Variabel (X) Layanan Perpustakaan	49
Tabel 7	Uji Reliabilitas Variabel (Y) Pemanfaatan Perpustakaan Keliling	49
Tabel 8	Pedoman Untuk Memberikan Interpretasi Koefisien Korelasi	50
Tabel 9	Datang Tepat Waktu	57
Tabel 10	Menyediakan Koleksi Fiksi	58
Tabel 11	Koleksi Non Fiksi	58
Tabel 12	Koleksi Referensi.....	59
Tabel 13	Koleksi Baru	60
Tabel 14	Pengelola Perpustakaan Keliling Membantu Saya dalam Mencari buku.....	60
Tabel 15	Membantu Pemustaka Mencari Informasi	61
Tabel 16	Sikap Sopan dan Ramah	62
Tabel 17	Murah Senyum.....	62
Tabel 18	Memanfaatkan Waktu Untuk Membaca Ketika Perpustakaan Keliling Berkunjung	63
Tabel 19	Membaca Buku Fiksi	64

Tabel 20	Membaca Non Fiksi	65
Tabel 21	Membaca Referensi	65
Tabel 22	Memanfaatkan Buku Baru	66
Tabel 23	Membaca Banyak Buku Ketika Perpustakaan Keliling Berkunjung.....	67
Tabel 24	Meminta Bantuan Kepada Pengelola Perpustakaan Ketika Kesulitan Mencari Buku.....	67
Tabel 25	Menentukan Buku.....	68
Tabel 26	Hasil Uji Korelasi	69
Tabel 27	Pedoman Untuk Memberikan Interpretasi Koefisien Korelasi	71
Tabel 28	Total Skor Variabel Layanan Perpustakaan Keliling.....	72
Tabel 29	Total Skor Variabel Pemanfaatan Perpustakaan Keliling.....	73



ABSTRAK

Nama : Fitriani
Nim : 40400111154
Judul Skripsi : **Hubungan Layanan Perpustakaan Dengan Pemanfaatan Perpustakaan Keliling di Perpustakaan Arsip dan PDE di Kabupaten Enrekang**

Skripsi ini membahas mengenai hubungan layanan perpustakaan dengan pemanfaatan perpustakaan keliling di Perpustakaan Arsip dan PDE di Kabupaten Enrekang. Penelitian ini, mengembangkan dua pokok permasalahan yakni, adakah hubungan antara layanan perpustakaan dengan pemanfaatan perpustakaan keliling di Perpustakaan Arsip dan PDE di Kabupaten Enrekang dan bagaimanakah layanan dan pemanfaatan perpustakaan keliling di Perpustakaan Arsip dan PDE di Kabupaten Enrekang. Adapun hipotesis yang di ambil adalah ada hubungan yang kuat antara layanan dan pemanfaatan perpustakaan keliling di Perpustakaan Arsip dan PDE di Kabupaten Enrekang.

Tujuan dari penelitian ini, yaitu untuk mengetahui adakah hubungan antara layanan perpustakaan dengan pemanfaatan perpustakaan keliling di Perpustakaan Arsip dan PDE di Kabupaten Enrekang.

Jenis penelitian ini, adalah penelitian asosiatif dengan pendekatan kuantitatif. Jumlah populasi dalam penelitian ini yaitu 63 responden dan jumlah sampelnya yaitu 63 responden. Teknik penarikan sampel yang digunakan yaitu *probability sampling*. Pengumpulan data dalam penelitian ini, menggunakan metode kuesioner dengan instrument angket, observasi, dan dokumentasi. Data yang terkumpul diolah dengan menggunakan analisis statistik uji korelasi *Product Moment Pearson* dengan bantuan program statistik SPSS v. 19.

Dari data hasil penelitian menjelaskan bahwa dari 63 responden layanan perpustakaan 2644 termaksud kategori sangat baik dengan skor presentase sebesar 93,26 % Artinya sistem pengumpulan angka kredit adalah sangat baik. Dan variabel pemanfaatan perpustakaan keliling sebesar 1885 termaksud kategori sangat kuat dengan skor presentase sebesar 74,80%. Artinya sistem pengumpulan angkat adalah sangat baik. Dari hasil pengolahan data kedua variabel menggunakan korelasi *product moment* dan diperoleh nilai korelasi sebesar 0,629 maka hipotesis kerja (Ha) yang menyatakan ada hubungan yang positif antara layanan perpustakaan dengan pemanfaatan perpustakaan keliling.

Kata kunci : layanan perpustakaan dan pemanfaatan perpustakaan keliling

BAB I

PENDAHULUAN

A. Latar Belakang

Perpustakaan sebagai sarana untuk mencerdaskan kehidupan bangsa yang menyediakan berbagai informasi dalam bentuk tercetak maupun non cetak dalam memenuhi kebutuhan pemustaka. Seperti halnya dengan sarana dan prasarana yang menunjang. Perpustakaan umum biasanya memiliki layanan perpustakaan keliling, Dimana perpustakaan ini secara aktif mendatangi pemustaka untuk memberikan informasi sehingga pemustaka bisa bertambah wawasan serta pengetahuannya. Selain mengunjungi masyarakat perpustakaan keliling juga mengunjungi sekolah-sekolah sehingga mampu meningkatkan prestasi belajar siswa.

Sutarno, (2008 :164) yang menyatakan bahwa “perpustakaan keliling adalah suatu perpustakaan yang melayani pemakai berkeliling memakai kendaraan tertentu ke tempat tinggal masyarakat”. Untuk melaksanakan amanat tersebut perpustakaan keliling mempunyai tugas mengumpulkan, memilih dan menyajikan karya-karya budaya manusia kepada masyarakat yang tidak terlayani oleh perpustakaan umum. Agar tugas tersebut dapat dilaksanakan secara berdayaguna dan berhasil guna, perpustakaan keliling perlu selalu dibina dan dikembangkan secara konseptual, terencana, terarah, terpadu, dan berkesinambungan dalam kerangka Sistem Nasional Perpustakaan.

Peran perpustakaan sangat di butuhkan dalam rangka mencerdaskan dan meningkatkan minat baca sehingga masyarakat bisa berilmu. Sebagaimana firman Allah dalam Q.S. Az-Zumar/39:9.

قُلْ هَلْ يَسْتَوِي الَّذِينَ يَعْمُونَ وَالَّذِينَ لَا يَعْلَمُونَ إِنَّمَا يَتَذَكَّرُ أُولُو الْأَلْبَابِ ﴿٩﴾

Terjemahnya:

Katakanlah: "Adakah sama orang-orang yang mengetahui dengan orang-orang yang tidak mengetahui?" Sesungguhnya orang yang berakallah yang dapat menerima pelajaran." (Kementerian Agama RI, 2006:179).

Isi kandungan ayat di atas yang mengetahui perbedaan antara orang berilmu dan yang tidak berilmu adalah orang yang memiliki akal dan pikiran yang sehat. Memiliki ilmu tentu lebih baik dari pada tidak. Dengan ilmu pengetahuan tentu kita dapat membedakan ketataan dan kemaksiatan. Dengan ilmu pengetahuan kita dapat menyadari perbedaan nasib orang-orang musrik dan orang-orang mukmin (Muaffaq, 2014:135).

Hubungannya dengan perpustakaan keliling adalah perpustakaan keliling membawa informasi atau pengetahuan yang diperuntukkan kepada pemustaka, Sehingga perpustakaan bisa menerima pelajaran atau informasi dari perpustakaan keliling.

Keberadaan perpustakaan keliling menjadi sangat penting sebagaimana dalam Undang-Undang No 43 Tahun 2007, dalam pasal 22 ayat 5 dikatakan bahwa pemerintah, pemerintah provinsi, dan/atau kabupaten/kota melaksanakan layanan

perputakaan keliling bagi daerah yang belum terjangkau oleh layanan perpustakaan keliling (Kemenkumham. 2009).

Sedangkan menurut peraturan pemerintah tahun 2014 tentang pelaksanaan UUD no.43 tahun 2007 pasal 1ayat 9 tentang perpustakaan Kabupaten/Kota secara garis besar menjelaskan bahwa perpustakaan Kabupaten/Kota adalah perpustakaan daerah yang berfungsi sebagai perpustakaan pembina,perpustakaan rujukan, perpustakaan penelitian, dan perpustakaan pelestarian yang berkedudukan di ibu kota Kabupaten/Kota (Kemenkumham. 2009).

Perpustakaan dan Arsip Daerah Kab.Enrekang berdiri sejak tahun 2007 sebagai UPTD dinas pendidikan dan kebudayaan Kabupaten Enrekang. Perpustakaan dan Arsip Daerah Daerah Kabupaten Enrekang dilengkapi dengan layanan Perpustakaan keliling yang berkunjung di kantor-kantor camat dan sekolah-sekolah yang ada di wilayah Kabupaten Enrekang (PDE, 2015).

Pada penelitian perpustakaan keliling sebelumnya yang berjudul” Efektifitas Layanan Perpustakaan Keliling di Kabupaten Enrekang” oleh Sufriati Jihad tahun 2013 membahas mengenai efektifitas layanan perpustakaan keliling, faktor-faktor penghambat dalam layanan serta solusi dari faktor-faktor penghambat tersebut.

Perbedaan penelitian terdahulu dengan penelitian yang dilakukan oleh peneliti adalah terletak pada pemanfaatan perpustakaan keliling di Perpustakaan Arsip dan PDE di Kabupaten Enrekang.

Berdasarkan hasil observasi yang dilakukan , penulis mendapati perpustakaan keliling belum dimanfaatkan sebagai mana mestinya meskipun sudah bisa mencakup ke pelosok.

Harapan penulis pada perpustakaan keliling dapat dimanfaatkan oleh seluruh lapisan masyarakat Kabupaten Enrekang. Tapi kenyataannya hanya sebagian masyarakat yang memanfaatkan layanan perpustakaan keliling.

Berdasarkan uraian di atas, penulis tertarik untuk melakukan penelitian di Perpustakaan dan Arsip Daerah Kabupaten Enrekang dengan judul “Hubungan Layanan Perpustakaan dengan Pemanfaatan Perpustakaan Keliling di Perpustakaan Arsip dan PDE di Kabupaten Enrekang”

B. Rumusan Masalah

Berdasarkan uraian di atas, maka adapun rumusan masalah yang muncul yaitu:

1. Bagaimana layanan perpustakaan keliling di Kabupaten Enrekang ?
2. Bagaimana pemanfaatan perpustakaan keliling di Kabupaten Enrekang ?
3. Apakah ada hubungan antara layanan dengan pemanfaatan perpustakaan keliling di Kabupaten Enrekang?

C. Hipotesis

Hipotesis merupakan dugaan sementara terhadap jawaban atas masalah pokok yang diajukan. Sehingga dalam penelitian ini hipotesisnya adalah diduga layanan

perpustakaan memiliki hubungan dengan pemanfaatan perpustakaan keliling di Perpustakaan Arsip dan PDE.

Ha : Ada hubungan antara layanan dengan pemanfaatan perpustakaan yang diteliti.

D. Defenisi Operasional dan Ruang Lingkup Penelitian

1. Defenisi Operasional

Untuk memudahkan pembaca dalam memahami isi penelitian ini dan agar menghindari interpretasi yang berbeda, maka penulis memberikan pengertian terhadap kata-kata yang dianggap penting dalam judul tersebut sebagai berikut:

- a. Layanan Perpustakaan suatu kegiatan dalam rangka menyediakan, menyajikan dan memberdayakan sumber informasi di perpustakaan kepada masyarakat pemakai.
- b. Perpustakaan Keliling adalah perluasan layanan (eksetensi) dari Perpustakaan Umum Kabupaten/Kota. Perpustakaan tersebut memberikan layanan dengan cara mengunjungi tempat tinggal atau tempat kegiatan masyarakat, dengan jadwal tertentu dan bekerja sama dengan masyarakat dan swasta (sutarno, 2006: 43).

2. Ruang Lingkup Penelitian

Mengingat sangat banyaknya objek yang berhubungan dengan judul yang dipilih, maka perlu ditentukan batasan penelitian. Batasan penelitian ini adalah

layanan dan koleksi perpustakaan keliling di Perpustakaan Arsip dan PDE di Kabupaten Enrekang sedangkan pemustakanya guru dan siswa/siswi SMA Muhammadiyah Enrekang.

E. Kajian Pustaka

Penelitian ini mengkaji tentang hubungan layanan perpustakaan dengan pemanfaatan perpustakaan keliling di Kabupaten Enrekang. Banyak referensi yang berkaitan dengan penelitian tersebut, tetapi penulis hanya mengemukakan beberapa referensi sebagai berikut :

1. *Perpustakaan dan Masyarakat* yang ditulis oleh Sutarno yang didalamnya dijelaskan tentang pengertian perpustakaan keliling(Sutarno NS 2006, 43).
2. *Manajemen Perpustakaan* yang ditulis oleh Sutarno yang di dalamnya dijelaskan pengertian perpustakaan dan jenis-jenis layanannya(Sutarno NS 2006).
3. *Aksetuasi Perpustakaan dan Pustakawan* yang ditulis oleh Ali yang didalamnya dijelaskan tentang jadwal layanan perpustakaan keliling.
4. *Jurnal Ilmu Informasi Perpustakaan dan Kearsipan : Persepsi Masyarakat terhadap Pelaksanaan Promosi Perpustakaan Umum Kota Padang di Kantor Arsip Perpustakaan dan Dokumentasi Kota Padang* oleh Vicha Handayani dan Ardoni menyimpulkan bahwa kegiatan perpustakaan di Kantor Arsip Perpustakaan dan Dokumnetasi Kota Padang telah melakukan upaya promosi perpustakaan, akan tetapi upaya yang dilakukan dirasakan masih belum

optimal. Dapat dilihat dari rendah atau sedikitnya pengunjung yang datang ke perpustakaan (Handayani dan Ardoni 2013).

5. *Tinjauan Terhadap Layanan Perpustakaan Keliling Pada Perpustakaan Umum Gunung Bungsu Kabupaten Tanah Datar* yang ditulis oleh Arisman dan Syahyuman. Jurnal berisi tentang sistem pelayanan Tanah Qatar dan waktu pelayanan yang masih kurang maksimal.
6. *Efektifitas Layanan Perpustakaan Keliling di Kabupaten Enrekang* yang ditulis oleh (Jihad 2013) skripsi menjelaskan mengenai layanan perpustakaan sangat memuaskan bagi masyarakat sehingga menarik minat baca pemustaka.

F. Tujuan Penelitian

1. Untuk mengetahui layanan perpustakaan keliling di Kabupaten Enrekang
2. Untuk mengetahui pemanfaatan perpustakaan keliling di Kabupaten Enrekang
3. Untuk mengetahui hubungan antara layanan dengan pemanfaatan perpustakaan keliling di Kabupaten Enrekang.

G. Manfaat penelitian

a. Teoritis

- 1) Sebagai bahan informasi pembandingan bagi pustakawan tentang hubungan layanan terhadap pengguna perpustakaan keliling di Perpustakaan Arsip Daerah di Kabupaten Enrekang.
- 2) Penelitian ini dapat mengembangkan minat dan tradisi ilmiah, bagi kalangan pustakawan dan pemerhati perpustakaan keliling khususnya di Kabupaten Enrekang.

b. Praktis

- 1) Sebagai bentuk latihan dan pengalaman bagi penulis untuk menuangkan ide-ide melalui penelitian guna menyusun karya ilmiah dalam bentuk skripsi.
- 2) Dapat dijadikan sebagai bahan referensi bagi peneliti selanjutnya yang bermaksud mengadakan penelitian yang relevan dengan judul skripsi ini untuk dijadikan sebagai bahan perbandingan.



BAB II

TINJAUAN TEORITIS

A. Layanan Perpustakaan

1. Pengertian Layanan

Layanan dalam Kamus Besar Bahasa Indonesia (Nasional, 2008 : 797) berarti perihal atau cara melayani dan membantu menyiapkan apa-apa yang diperlukan seseorang. Layanan perpustakaan adalah suatu upaya yang dilakukan oleh pustakawan sekolah agar bahan-bahan pustaka dapat dimanfaatkan dan diberdayagunakan dengan optimal oleh para Pemustaka perpustakaan (atau para pembaca). Sehingga, perpustakaan dapat menjalankan seluruh fungsi-fungsinya dengan baik. Layanan perpustakaan atau biasa juga diistilahkan dengan layanan penggunaan merupakan kegiatan melayani koleksi, fasilitas dan jasa perpustakaan kepada pengguna perpustakaan (Rahayuningsih, 2007:86). Pelayanan pemustaka adalah bagian, seksi maupun tugas di perpustakaan yang kegiatannya berkaitan dengan pemanfaatan jasa informasi yang dikelola di perpustakaan (HS. 2009: 231).

Dari pengertian-pengertian di atas dapat disimpulkan bahwa layanan perpustakaan adalah kegiatan yang dilakukan oleh pustakawan untuk memberikan layanan, baik berupa jasa maupun fasilitas ruangan agar dapat dimanfaatkan secara optimal oleh pemustaka.

2. Jenis Layanan Perpustakaan

Berbagai jenis layanan yang diberikan Perpustakaan Umum antara lain :

a. Layanan Pendidikan

Perpustakaan Umum menyediakan koleksi dan informasi diperlukan oleh masyarakat dalam meningkatkan kemampuan dan keterampilannya, sehingga kemampuan dan keterampilannya itu dapat dimanfaatkan dalam meningkatkan kesejahteraan sosialnya. Perpustakaan umum berfungsi sebagai sarana pendidikan informal yang sangat efektif dalam meningkatkan kualitas sumber daya manusia. Di samping itu, layanan Perpustakaan Umum juga harus mendukung Perpustakaan Sekolah, karena banyak sekolah yang belum memiliki perpustakaan yang baik. Pengguna perpustakaan umum selain masyarakat umum, juga para siswa dan masyarakat.

b. Layanan Informasi

Perpustakaan Umum merupakan pusat informasi bagi masyarakat. Melalui Perpustakaan Umum masyarakat akan mendapatkan layanan informasi dengan mudah, murah dan cepat, terutama hal-hal yang terkait erat dengan aktifitas masyarakat. Salah satu informasi yang harus disediakan oleh Perpustakaan Umum, misalnya jadwal perjalanan bus, kereta api dan lain sebagainya, yang dikemas dalam bentuk brosur, sehingga mudah dibaca oleh masyarakat pengguna. Dalam era teknologi informasi sekarang ini sudah saatnya Perpustakaan Umum dilengkapi dengan prasarana yang bersifat *smart technology*, yaitu media informasi yang menggunakan komputer

sebagai teknologi intinya. Ketidakmampuan masyarakat mengakses informasi, karena keterbatasan memiliki sarana teknologi informasi dapat difasilitasi oleh Perpustakaan Umum.

c. Layanan rekreatif

Perpustakaan Umum memberikan layanan yang memungkinkan pengguna perpustakaan menggunakan waktu luangnya untuk berekreasi, baik melalui bahan pustaka tertulis, terekam atau bahan pustaka multi media. Perpustakaan umum harus dapat dijadikan sebagai sarana yang bisa menyejukkan hati warga masyarakat (Rachman, 2010: 33).

3. Sistem Layanan

Agar layanan dapat dilakukan dengan baik sesuai dengan kondisi perpustakaan, maka perlu suatu sistem layanan yang jelas. Ada dua sistem layanan pengguna menurut Rahayuningsih (2007:93), yaitu:

1. Sistem terbuka

Sistem terbuka adalah sistem layanan yang memungkinkan pengguna masuk ke ruang koleksi untuk memilih dan mengambil sendiri koleksi yang diinginkan dari jajaran koleksi perpustakaan. Koleksi pada sistem ini harus disusun dengan suatu carayang dapat memudahkan pengguna mencari dan menemukan koleksi yang diinginkan.

a. Keuntungan sistem terbuka

- 1) Menghemat tenaga, karena petugas tidak perlu mengambil koleksi yang akan dipinjam karena pengguna bisa langsung mengambil sendiri di rak.
- 2) Memberikan kepuasan kepada pengguna karena bisa memilih koleksi yang sesuai dengan kebutuhannya secara langsung ke jajaran koleksi.
- 3) Memungkinkan memilih judul lain yang sesuai, apabila tidak menemukan koleksi yang dicari.
- 4) Mengurangi kemungkinan terjadinya salah paham antara pengguna dan petugas.

b. Kerugian sistem terbuka

- 1) Memerlukan tenaga ekstra untuk mengembalikan dan membetulkan koleksi yang letaknya salah
- 2) Koleksi akan lebih cepat rusak karena sering dipegang
- 3) Memerlukan ruangan yang relatif lebih luas, untuk pengaturan rak agar pengguna leluasa memilih koleksi
- 4) Susunan koleksi di rak menjadi mudah rusak.

2. Sistem tertutup

Sistem tertutup adalah sistem layanan perpustakaan yang tidak memungkinkan pengguna mengambil sendiri koleksi yang dibutuhkan. Pengguna bisa memilih koleksi melalui katalog, dan selanjutnya petugas perpustakaan yang akan mengambilkan.

a. Keuntungan sistem tertutup

- 1) Memungkinkan susunan rak dipersempit antara satu dengan lainnya, sehingga menghemat ruang untuk menyimpan koleksi
- 2) Susunan koleksi di rak lebih teratur dan tidak mudah rusak, karena yang mengambil dan mengembalikan adalah petugas
- 3) Faktor kehilangan dan kerusakan koleksi bisa diperkecil.

b. Kerugian sistem tertutup

- 1) Petugas banyak mengeluarkan energi untuk melayani peminjaman
- 2) Prosedur peminjaman tidak bisacepat (harus menunggu giliran dilayanani bila antrian panjang)
- 3) Sejumlah koleksi tidak pernah disentuh atau dipinjam.
- 4) Peminjam sering tidak puas apabila koleksi yang dipinjam tidak sesuai dengan yang dikehendaki. (Rahayuningsih, 2007 : 95).

4. Unsur Layanan Perpustakaan

Agar pengguna merasa puas, maka layanan pengguna perpustakaan harus berkualitas. Menurut Rahayuningsih (2007:86) karakteristik layanan perpustakaan yang berkualitas dapat dilihat dari:

1. Koleksi adalah semua bahan pustaka yang dikumpulkan, diolah, dan disimpan untuk disajikan kepada masyarakat guna memenuhi kebutuhan informasi. Adapun karakteristik koleksi adalah:
 - a. Kuantitas berkaitan dengan banyaknya jumlah koleksi yang dimiliki oleh perpustakaan
 - b. Kualitas berkaitan dengan mutu, kemutakhiran, kelengkapan koleksi
2. Fasilitas adalah segala hal yang memudahkan suatu kegiatan kelancaran tugas, seperti gedung, perlegakapan (meja, kursi, rak, dan sebagainya). Karakteristik fasilitas yang baik adalah:
 - a. Kelengkapan, menyangkut lingkup layanan dan ketersediaan sarana pendukung serta layanan pelengkap lainnya.
 - b. Kenyamanan memperoleh layanan, berkaitan dengan lokasi, ruangan, petunjuk, ketersediaan informasi, kebersihan dan lain-lain.
3. Sumber daya manusia yaitu petugas yang ada di bagian layanan. Karakteristik sumber daya manusia yang baik adalah:

- a. Kesopanan dan keramahan petugas memberi layanan, terutama bagi petugas yang berinteraksi langsung dengan pengguna.
 - b. Tanggungjawab dalam melayani pengguna perpustakaan
 - c. Empati, wajar dan adil dalam memecahkan masalah dan menangani keluhan pengguna.
 - d. Profesionalisme petugas perpustakaan di bagian layanan pengguna tercermin dalam diri petugas yang berjiwa SMART, yaitu siap mengutamakan pelayanan, menyenangkan dan menarik, antusias/bangga pada profesi, ramah dan menghargai pengguna jasa, tabah ditengah kesulitan
4. Layanan perpustakaan yaitu proses penyebarluasan segala macam informasi kepada masyarakat luas. Karakteristik layanan yang baik adalah:
- a. Ketepatan waktu layanan, berkaitan dengan waktu tunggu dan waktu proses.
 - b. Akurasi layanan, berkaitan dengan layanan yang meminimalkan kesalahan
 - c. Kemudahan mendapatkan layanan, berkaitan dengan banyaknya petugas yang melayani, fasilitas pendukung seperti computer.

5. Waktu dan Tempat Layanan

a. Waktu Layanan

Mengingat layanan Perpustakaan Keliling bersifat demokratis, yang berarti melayani semua lapisan masyarakat, maka waktu layanan perlu diatur sebaik-baiknya sehingga dapat melayani semua pihak yang membutuhkan informasi dan jasa perpustakaan keliling. Secara ideal waktu layanan perpustakaan keliling perlu dilakukan didalam dua shift perhari, yaitu shift pagi antara pukul 9.00 – 11.30 dan shift siang antara pukul 11.30 – 14.30, dengan demikian shift pagi dapat melayani satu pos layanan (service point) dan shift siang dapat melayani satu pos layanan (service point) sehingga setiap hari per satu unit mobil perpustakaan keliling dapat melayani dua pos layanan membaca.

b. Tempat Layanan

Tempat layanan perpustakaan keliling pada dasarnya tidak hanya di unit keliling saja. Tempat layanan perpustakaan keliling sangat tergantung pada jenis layanan yang diberikan oleh masing-masing perpustakaan keliling yang bersangkutan, tempat layanan dapat saja dilakukan diruang khusus yang disediakan oleh masyarakat setempat, seperti balai desa, sekolah atau pos RT/RW atau di lapangan terbuka dengan menyediakan tenda dan kursi-kursi baca yang penting layanan tersebut diatur dan ditata rapi dan menarik supaya pengunjung suka berkunjung ke unit mobil perpustakaan keliling, serta sebaiknya pada tempat layanan membaca di beri papan nama.

Waktu peminjaman adalah sama dengan jadwal kunjungan perpustakaan keliling sebagai berikut :

- a. Lama Peminjaman
- b. Jumlah Buku yang Dipinjam
- c. Sangsi Perpustakaan
- d. Sistem Peminjaman
- e. Prosedur Peminjaman (Ali, 2006:126-129).

B. Pemanfaatan Perpustakaan

Pemanfaatan perpustakaan sebagai sumber informasi tampaknya masih terbatas pada kalangan tertentu seperti pengajar, mahasiswa, dan peneliti untuk tujuan belajar-mengajar serta penulisan skripsi, tesis, disertasi, proposal dan laporan penelitiannya.

Perpustakaan sebagai media informasi jauh ketinggalan dibandingkan dengan insitusi ilmiah lainnya. Penyebabnya antara lain adalah masih rendahnya pemahaman masyarakat terhadap eksistensi perpustakaan dan kurangnya upaya pustakawan memberikan pelayanan kepada penunjang perpustakaan. Akibatnya jika kurangnya pelayanan yang memuaskan maka penunjang perpustakaan tidak banyak yang memanfaatkan jasa perpustakaan.

Dari kamus besar bahasa Indonesia disebutkan bahwa pemanfaatan mengandung arti “proses, cara, pembuatan memanfaatkan. Dari defenisi tersebut, dapat ditarik kesimpulan bahwa pemanfaatan perpustakaan mengandung arti adanya aktifitas dalam menggunakan berbagai jenis layanan perpustakaan oleh pengguna

untuk memenuhi kebutuhan informasinya. Pemanfaatan layanan yang dimaksud adalah keseluruhan jenis layanan yang disediakan oleh perpustakaan, baik layanan langsung maupun tidak langsung yang ditunjukkan untuk mempermudah pengguna menemukan informasi. Pemanfaatan layanan perpustakaan dapat dilakukan oleh pengguna apabila pengguna tersebut mengetahui cara memanfaatkan setiap layanan yang tersedia.

C. Perpustakaan Umum

1. Pengertian Perpustakaan Umum

Perpustakaan daerah merupakan perpustakaan umum karena berada di daerah Kabupaten/Kota. Selain itu, Perpustakaan umum juga merupakan salah satu tempat dimana terdapat berbagai macam informasi bagi seluruh lapisan masyarakat.

Menurut Rachman, Perpustakaan Umum adalah perpustakaan yang melayani seluruh lapisan masyarakat tanpa membedakan latar belakang, status sosia, agama, suku, pendidikan, dan sebagainya. Konsep dasar perpustakaan umum adalah didirikan oleh masyarakat, untuk masyarakat dan didanai dengan dana masyarakat. Namun demikian banyak hal, Perpustakaan Umum banyak yang dilaksanakan oleh Pemerintah (Rachman, 2010: 30).

Adapun pengertian perpustakaan umum menurut (Sutarno, 2009: 282) adalah perpustakaan yang diperuntukkan bagi masyarakat luas sebagai sarana pembelajaran sepanjang hayat tanpa membedakan umur, jenis kelamin, suku, ras, agama, dan status sosial ekonomi. Hampir sama yang dikemukakan oleh (Ibrahim, 2014: 39), perpustakaan umum adalah perpustakaan yang mempunyai tugas melayani seluruh

lapisan masyarakat tanpa membedakan tingkatan usia, tingkatan sosial dan pendidikan. Hal tersebut juga dikemukakan oleh (Almah, 2012: 9), perpustakaan umum adalah perpustakaan yang diselenggarakan oleh dana umum dengan tujuan melayani masyarakat umum.

Undang-Undang No.43 Tahun 2007 menegaskan bahwa Perpustakaan umum adalah perpustakaan yang diperuntukkan bagi masyarakat luas sebagai sarana pembelajaran sepanjang hayat tanpa membedakan umur, jenis kelamin, suku, ras, agama, dan status sosial-ekonomi (Kemenkumham, 2007).

Berdasarkan beberapa pengertian di atas, maka penulis dapat menarik kesimpulan bahwa perpustakaan umum atau lebih di kenal sebagai perpustakaan daerah adalah sebuah jenis perpustakaan yang berada di Kabupaten/Kota dalam memberikan pelayanan kepada pemustaka tidak membatasi status sosial.

1. Visi dan Misi Perpustakaan Umum

a. Visi perpustakaan umum

Secara filosofis, visi adalah sesuatu cita-cita atau angan-angan tentang hal yang ideal. Misalnya visi perpustakaan secara umum adalah untuk mewujudkan masyarakat informasi, atau masyarakat yang cerdas (Sutarno, 2006: 51).

b. Misi perpustakaan umum

Misi perpustakaan umum berdasarkan pedoman umum penyelenggaraan perpustakaan umum adalah:

- 2) Menciptakan dan memantapkan kebiasaan membaca anak-anak sejak usia dini.
- 3) Mendukung baik pendidikan perorangan secara mandiri maupun pendidikan formal pada semua jenjang.
- 4) Memberi kesempatan bagi pengembang kreatifitas pribadi.
- 5) Menstimulasi imajinasi dan kreatifitas anak-anak dan orang muda.
- 6) Meningkatkan kesadaran terhadap warisan budaya, apresiasi, pada seni dan kesenian dan hasil-hasil penemuan ilmiah.
- 7) Menyediakan akses kepada ekspresi-ekspresi kultural dari semua seni pentas.
- 8) Mendorong dialog antar budaya oleh keanekaragaman budaya.
- 9) Mengusahakan agar semua penduduk dapat akses segala macam informasi yang tersedia untuk masyarakat.
- 10) Memberikan layanan informasi yang sesuai kepada perusahaan-perusahaan, perkumpulan-perkumpulan dan kelompok-kelompok setempat yang memerlukan.
- 11) Memberi kemudahan kepada pengembang informasi, peningkatan pengetahuan dan keterampilan memakai komputer dan perangkat keras lainnya teknologi informasi.
- 12) Mendukung dan berpartisipasi dalam kegiatan dan program-program pemberantasan buta huruf (*“literasy”*) untuk semua kelompok usia,

dan apabila dianggap perlu memprakarsai kegiatan-kegiatan ini (Suwarno, 2009: 39).

2. Ciri-ciri Perpustakaan Umum

Perpustakaan umum memiliki 3 ciri, yakni:

- a. Terbuka untuk umum,
- b. Dibiayai oleh dana umum, dan
- c. Jasa yang diberikan bersifat cuma-cuma (Almah, 2013: 10)

Sedangkan menurut (Prastowo, 2013: 69) perpustakaan umum memiliki 3 ciri, yaitu:

- a. Terbukan untuk umum, pelayanannya tidak membedakan status sosial, usia, pendidikan, jenis kelamin, agama, dan lain sebagainya.
- b. Penyelenggaraanya dibiayai oleh masyarakat baik melalui dana yang dihimpun oleh Pemerintah Provinsi, Kabupaten / Kota seperti (APBD), maupun oleh masyarakat secara langsung, secara perseorangan atau kelompok.
- c. Layanannya bersifat gratis atau cuma- cuma
- d. Koleksinya sangat beragam, disesuaikan dengan kebutuhan masyarakat yang dilayaninya.

3. Tujuan Perpustakaan Daerah/umum

Menurut buku Etika Kepustakawanan tujuan Perpustakaan Umum antara lain:

- a. Memberikan kesempatan kepada warga masyarakat untuk menggunakan bahan pustaka dalam meningkatkan pengetahuan, keterampilan dan kesejahteraannya.
- b. Menyediakan informasi yang murah, mudah, cepat dan tepat yang berguna bagi masyarakat dalam kehidupan sehari-hari.
- c. Membantu dalam pengembangan dan pemberdayaan komunitas melalui penyediaan bahan pustaka dan informasi.
- d. Bertindak selaku agen kultural, sehingga menjadi pusat utama kehidupan budaya bagi masyarakat sekitarnya.
- e. Memfasilitasi masyarakat untuk belajar sepanjang hayat (Prastowo, 2013: 69-70).

Dari pendapat di atas, dapat dipahami bahwa tujuan dari perpustakaan umum adalah menyediakan segala informasi yang dibutuhkan oleh masyarakat yang dapat dimanfaatkan oleh masyarakat sehingga dapat menciptakan masyarakat yang berpendidikan tinggi sehingga tercipta masyarakat yang berkelakuan baik.

4. Fungsi Perpustakaan Daerah/Umum

Perpustakaan umum berfungsi sebagai pusat :

- a. Menyediakan bahan pustaka pendidikan (edukatif)

- b. Menyediakan bahan-bahan rekreasi (rekreatif)
- c. Menyediakan petunjuk, pedoman, dan bahan-bahan rujukan bagi anggota masyarakat (referensif)
- d. Melestarikan bahan-bahan dan hasil budaya bangsa untuk dapat dimanfaatkan masyarakat (dokumentasi)
- e. Menyediakan layanan penelitian (riset kualitatif dan kuantitatif) (A.s. muchyidin, 2008: 55).

Fungsi dan tujuan perpustakaan harus dijalankan sebagai pencapaian visi dan misi perpustakaan. Sesuai Keputusan Presiden No. 5 tahun 1998, Perpustakaan Nasional Provinsi adalah suatu organisasi di lingkungan perpustakaan nasional yang berada di tingkat provinsi. Dalam melaksanakan tugasnya, Kepala Perpustakaan Nasional Provinsi memperhatikan petunjuk dari Gubernur selaku Kepala Daerah dan bertanggung jawab langsung kepada Kepala Perpustakaan Nasional.

Sesuai dengan tujuan dari perpustakaan umum yang menjadikan masyarakat berpendidikan dan bermoral, perpustakaan juga dituntut dapat memberikan fungsi perpustakaan yang tepat guna bagi masyarakat umum.

- a. Perpustakaan berfungsi sebagai tempat menyimpan karya manusia, khususnya karya cetak seperti buku, majalah, dan sejenisnya serta karya rekaman seperti kaset, piringan hitam, dan sejenisnya.

- b. Fungsi informasi bagi anggota masyarakat yang memerlukan informasi dapat memintanya ataupun menanyakannya ke perpustakaan.
- c. Fungsi rekreasi masyarakat dapat menikmati rekreasi kultural dengan cara membaca dan bacaan ini disediakan oleh perpustakaan.
- d. Fungsi pendidikan perpustakaan merupakan sarana pendidikan nonformal dan informasi, artinya perpustakaan merupakan tempat belajar diluar bangku sekolah maupun juga tempat belajar dalam lingkungan pendidikan sekolah.
- e. Fungsi kultural perpustakaan merupakan tempat untuk mendidik dan mengembangkan apresiasi budaya masyarakat (Sudirman, 2012).

5. Tujuan Perpustakaan Umum

Perpustakaan umum mempunyai tugas mengumpulkan, meyimpan, memelihara, mengatur, dan mendayagunakan bahan pustaka untuk kepentingan pendidikan, penerangan, penelitian, pelestarian serta pengembangan kebudayaan dan rekreasi seluruh golongan masyarakat (Muchyidin dan Iwa, 2008: 54).

D. Perpustakaan Keliling

1. Pengertian Perpustakaan Keliling

Perpustakaan Keliling adalah perpustakaan yang bergerak dengan membawa bahan pustaka seperti buku, majalah, koran, dan bahan pustaka lainnya untuk melayani masyarakat dari satu tempat ke tempat lain yang belum

terjangkau oleh layanan perpustakaan umum kotamadya yang menetap (Ali, 2006: 16).

Sementara itu, menurut (Sutarno, 2006: 43) juga memberikan pengertian bahwa “Perpustakaan keliling merupakan perluasan layanan (ekstensi) dari Perpustakaan Umum Kabupaten/Kota. Perpustakaan tersebut memberikan layanan dengan cara mengunjungi tempat tinggal atau tempat kegiatan masyarakat, dengan jadwal tertentu dan bekerja sama dengan masyarakat dan swasta.”

Perpustakaan keliling adalah perpustakaan yang bergerak (*mobile library*) dengan membawa koleksi seperti buku, majalah, koran, dan koleksi lainnya untuk melayani masyarakat dari suatu tempat ke tempat lain yang belum terjangkau oleh layanan perpustakaan umum kotamadya yang menetap.” Tempat-tempat yang belum terjangkau oleh perpustakaan menetap antara lain daerah-daerah terpencil seperti desa-desa, tempat lokalisasi, panti asuhan, panti jompo, rumah tahanan, rumah sakit, dan lain-lain (Supriyanto, 2006: 108).

Perpustakaan keliling memberikan layanan berkeliling mendatangi tempat pemukiman penduduk, tempat kegiatan masyarakat seperti sekolah, kantor kelurahan atau tempat-tempat tertentu yang dianggap strategis. Perpustakaan keliling dengan tugasnya melaksanakan pelayanan ekstensi tentunya menyelenggarakan pelayanan yang diusahakan sama dengan perpustakaan umum tapi dengan sistem yang berbeda, yaitu dengan mendatangi masyarakat penggunaanya dan waktu pelayanan yang singkat disetiap persinggahannya karena

pelayanan yang diselenggarakan perpustakaan keliling berbeda dengan perpustakaan menetap, maka pelayanan yang diselenggarakannya disesuaikan dengan segenap kemampuan yang dimilikinya (Fetty, 2014).

1. Maksud dan Tujuan Perpustakaan Keliling

Tujuan Perpustakaan Keliling adalah untuk memberikan arahan kerja bagi petugas Perpustakaan Keliling, tentang teknik operasional perpustakaan keliling.

Dengan maksud agar supaya :

- a. Semua fungsi Perpustakaan Keliling dapat dilaksanakan secara efektif dan terarah.
- b. Tercapainya keseragaman dalam mengelolah dan memberikan layanan kepada masyarakat yang berkunjung ke Perpustakaan Keliling sehingga menjadi tolak ukur bagi pengurus dan layanan Perpustakaan Keliling (Ali, 2006: 107).

2. Tugas dan Fungsi Perpustakaan Keliling

Perpustakaan Keliling merupakan perpustakaan yang bergerak membawa bahan pustaka baik berupa buku maupun non-buku, untuk melayani masyarakat dari suatu tempat ketempat yang lainnya yang belum terjangkau oleh layanan perpustakaan merata kesemua daerah, maka perpustakaan umum harus tetap melakukan pelayanan ekstensinya kepada masyarakat. Perpustakaan keliling sebagai perluasan layanan Perpustakaan umum mempunyai tugas dan fungsi sebagai berikut :

- a. Melayani masyarakat yang belum terjangkau oleh layanan perpustakaan menetap, karena di lokasi tersebut belum terdapat gedung perpustakaan.
- b. Melayani masyarakat yang oleh situasi dan kondisi tertentu tidak dapat datang atau tercapai perpustakaan menetap, misalnya karena sedang dirawat di rumah sakit, menjalani hukuman di lembaga permasyarakatan, berada di panti asuhan atau rumah jompo dan lain sebagainya.
- c. Mempromosikan layanan perpustakaan umum kepada masyarakat yang belum pernah mengenal perpustakaan.
- d. Memberikan layanan yang bersifat sementara sampai di tempat tersebut didirikan gedung perpustakaan umum menetap.
- e. Sebagai sarana untuk membantu menemukan lokasi yang tepat untuk membangun perpustakaan menetap, atau perpustakaan umum yang akan direncanakan untuk dibangun.
- f. Menggantikan fungsi perpustakaan menetap apabila situasi tertentu memungkinkan didirikan perpustakaan menetap di tempat tersebut.
- g. Melakukan tugas-tugas kepustakawan, seperti : mandata/membuat lokasi secara berkala, satu sampai dua bulan sekali, agar pengunjung tidak bosan dan membuat laporan kegiatan bulanan, tribulanan dan tahunan (Ali, 2006: 108).

3. Koleksi Perpustakaan Keliling

Pengertian koleksi adalah kumpulan benda-benda atau sesuatu yang berhubungan dengan hobi, profesi, studi. Upaya untuk mengumpulkan benda-benda atau sesuatu seperti itu (Poenix, 2013: 458).

Sedangkan, menurut (Sutarno NS, 2008: 105) Koleksi adalah sejumlah buku atau bahan lain mengenai satu subyek atau merupakan satu jenis yang dihimpun oleh seseorang atau satu badan.

Koleksi merupakan aspek/komponen utama dari perpustakaan, karena apabila koleksi tidak tersedia, maka secara otomatis perpustakaan tidak akan terselenggara. Koleksi yang disediakan oleh perpustakaan harus dilakukan melalui perencanaan yang matang karena, “ kualitas dan kuantitas bahan informasi sangat mempengaruhi minat pemakai dalam pemanfaatan jasa perpustakaan. Melalui sumber-sumber informasi yang dikelola perpustakaan, pemakai dapat melakukan komunikasi ilmiah, proses belajar dan mengajar, serta rekreasi intelektual” (Lasa HS, 2005: 82).

Semua koleksi yang telah tersedia hendaknya dipilih secara cermat, disesuaikan dengan standart kebutuhan pemakai perpustakaan dalam suatu skala prioritas yang telah ditetapkan agar koleksi yang dilayankan sesuai dengan perkembangan ilmu pengetahuan dan perkembangan pemakai yang dapat memperkuat minat baca pemakai, yang senantiasa terus mendorong pemakai untuk menuju pada kegiatan membaca yang berkualitas.

a. Jenis koleksi perpustakaan keliling :

1) Bahan pustaka yang tercetak

Yang termasuk kelompok ini antara lain adalah: buku, surat kabar, majalah, buletin, selebaran, pamflet. Khususnya untuk buku dapat dikelompokkan ke dalam buku sirkulasi, yaitu buku yang di pinjamkan

kepada anggota perpustakaan untuk dibawa pulang dan buku referensi, yaitu buku digunakan hanya di perpustakaan menetap saja sebagai acuan.

2) Bahan pustaka terekam.

Yang termasuk kelompok ini antara lain adalah: slide, “filmstrip”, kaset-audio, kaset-video, dan film. Untuk perpustakaan keliling yang telah berkembang bahkan sudah memiliki bahan pustaka yang terekam dalam bentuk mikro seperti : mircofilm dan microfish.

3) Bahan pustaka yang tidak tercetak maupun tidak terekam.

Mengingat perpustakaan keliling melayani segala lapisan masyarakat termasuk melayani anak-anak, maka ada perpustakaan keliling yang menyediakan koleksi berupa kumpulan mainan anak-anak, berbagai jenis batu-batuan, manik-manik, dan lain-lain. Koleksi ini dapat merupakan pusat sumber belajar yang sangat bermanfaat bagi anak-anak yang tidak sempat belajar di rumah maupun di sekolah.

b. Kriteria Pemilihan Koleksi

Untuk memilih bahan pustaka bagi perpustakaan keliling, perlu diperhatikan kriteria pemilihan koleks sebagai berikut :

- 1) Sesuai dengan kebutuhan pengunjung baik secara nyata maupun secara potensial. Kebutuhan pengunjung dapat dideteksi dari kuesioner yang dibagikan kepada mereka sewaktu berkunjung di perpustakaan keliling.
- 2) Tahun terbit koleksi dipilih yang paling baru, atau paling tidak satu atau dua tahun terakhir dan mengupayakan edisi terbaru.

- 3) Usahakanlah agar penulis / pengarang buku tersebut cukup terkenal sehingga menjadi daya tarik bagi pengunjung / pemakai jasa perpustakaan keliling.
- 4) Isi bahan pustaka tidak mengandung propaganda politik, mengkritik, menentang dan memberi tafsiran yang salah sehingga menimbulkan perpecahan dalam kehidupan bermasyarakat berbangsa dan bernegara.
- 5) Isi bahan pustaka tidak mengandung ajaran ekstrim kiri seperti komunisme, marxisme, leninisme, maupun ajaran komunis lainnya.
- 6) Isi bahan pustaka juga tidak mengandung ajaran ekstrim kanan.
- 7) Isi bahan pustaka tidak melanggar norma- norma moral (susila, etika), norma agama keindahan (estetika) yang berlaku dan hidup di Jakarta khususnya dan di Indonesia umumnya.
- 8) Isi bahan pustaka tidak mengetengahkan sadismedan kekerasan yang berlawanan dengan asa perikemanusiaan yang berlaku di Indonesia dan dunia Internasional.
- 9) Isi bahan pustaka tidak dilarang oleh kejaksaan Agung RI
- 10) Isi bahan pustaka benar-benar bersifat ilmiah dan penghibur sehingga setelah pengunjung membaca dan pulang dia merasa nyaman dan mendapat sesuatu yang bermanfaat bagi diri dan lingkungannya.
- 11) Isi bahan pustaka berguna bagi masyarakat dan dapat menunjang pembangunan nasional.

12) Fisik bahan pustaka mencerminkan desain dan tipografi yang baik, kertas dan penjiwaan yang baik, serta huruf, gambar dan ilustrasinya menarik (Ali, 2006: 123).

c. Penataan perpustakaan keliling

Penyusunan koleksi di rak (*shelving*) yang terdapat pada unit Perpustakaan Keliling harus dapat mempermudah pemakai dalam mencari bahan pustaka yang dibutuhkan. Susunan koleksi yang digunakan adalah menurut golongan klasifikasi atau subyek. Bagaimana, susunan koleksinya harus dapat ditelusuri dengan mudah cepat dan tepat. Teknik penyusunan koleksi yang biasanya digunakan di perpustakaan yaitu menurut golongan / klasifikasi atau subyek pada umumnya menggunakan sistem klasifikasi Dewey (DDC) (Ali, 2006: 112).

d. Penelusuran Koleksi

Perpustakaan keliling di lingkungan kantor Perpustakaan Umum Daerah menggunakan sistem terbuka (*open acces*), maka penelusuran koleksi juga menggunakan sistem terbuka artinya pengunjung / pemakai jasa perpustakaan keliling bisa langsung ke rak-rak koleksi buku yang ada pada unit mobil keliling untuk mencari koleksi yang dibutuhkan. Sebagai tambahan pengunjung juga bisa menelusuri keadaan koleksi yang ada dengan melihat kartu katalog dan personal komputer apabila terdapat pada unit perpustakaan keliling tersebut (Ali, 2006: 112).

4. Layanan Perpustakaan Keliling

Layanan perpustakaan merupakan salah satu kegiatan utama di setiap perpustakaan. Layanan tersebut merupakan kegiatan yang langsung berhubungan dengan masyarakat, sekaligus merupakan barometer keberhasilan penyelenggaraan perpustakaan.” (Sutarno, 2006: 90) dalam Manajemen Perpustakaan: Suatu Pendekatan Praktik. Sedangkan menurut (Sutarno, 2008: 119) Layanan Perpustakaan adalah suatu kegiatan dalam rangka menyediakan, menyajikan, dan memberdayakan sumber informasi di perpustakaan kepada masyarakat pemakai. Pengertian tersebut berarti bahwa perpustakaan keliling menyediakan layanan berupa sumber informasi dengan maksud untuk membantu pemakai dalam menyelesaikan masalahnya yang ada hubungannya dengan informasi. Oleh karena itu, dalam memberikan pelayanannya perpustakaan keliling harus mengusahakannya secara optimal dengan menciptakan suasana yang kondusif agar layanan perpustakaan keliling berjalan lancar.

Layanan merupakan semua jenis kegiatan yang dilaksanakan dengan melakukan hubungan secara langsung maupun tidak langsung. Layanan merupakan tujuan akhir yang ingin dicapai oleh setiap perpustakaan keliling. Seluruh kegiatan perpustakaan keliling diarahkan untuk menciptakan suasana yang kondusif agar layanan perpustakaan keliling berjalan lancar (Supriyanto, 2006: 123).

Perpustakaan keliling menerapkan sistem layanan terbuka agar layanan mudah dilakukan. Layanan terbuka ialah layanan perpustakaan yang

diselenggarakan sedemikian rupa, sehingga para pengunjung diberi kebebasan memilih dan mengambil sendiri buku-buku yang mereka inginkan, tidak perlu dibantu oleh para petugas perpustakaan. Oleh karena itu, pemakai dapat mencari sendiri buku-buku yang mereka inginkan di rak mobil perpustakaan keliling dengan adanya layanan terbuka ini. Sistem layanan ini, diharapkan dapat memberikan keleluasaan dan kebebasan kepada pemakai dalam memilih buku-buku yang sesuai dengan kebutuhannya.

Jenis-jenis layanan yang diberikan oleh perpustakaan keliling ialah :

- a. Layanan sirkulasi
- b. Layanan membaca di perpustakaan
- c. Pembacaan cerita (*Story Telling*)
- d. Pemutaran film
- e. Layanan jasa documenter
- f. Layanan jasa informasi

Layanan perpustakaan keliling akan terselenggara dengan baik, apabila kondisi kendaraan, sikap petugas yang selalu siap membantu dan menentukan pos dan waktu layanan yang tepat menurut Arif (2008: 15-16), pada dasarnya mengandung lima unsur pokok, antara lain:

- a. Kecepatan
- b. Ketepatan
- c. Kebenaran
- d. Keramahan

e. Kenyamanan/keamanan

Keberadaan perpustakaan keliling diharapkan mampu menjawab semua pertanyaan yang diajukan oleh pemakainya dengan menerapkan pelayanan prima tersebut.

5. Sarana dan Prasarana Perpustakaan Keliling

Sarana dan prasarana yang diperlukan dalam penyelenggaraan perpustakaan keliling berbeda dengan sarana dan prasarana yang diperlukan oleh perpustakaan umum (menetap). Sarana dan prasarana yang digunakan oleh perpustakaan keliling disesuaikan dengan lokasi keberadaan pemakai dan kondisi medan yang akan dikunjungi, karena pemakai yang menjadi sasaran perpustakaan keliling sangat luas. Pemakai yang berada di daerah daratan dilayani menggunakan sarana kendaraan darat seperti kendaraan beroda dua, kendaraan beroda tiga, dan kendaraan beroda empat. Sedangkan, pemakai yang berada di daerah perairan seperti di daerah sungai atau pantai dilayani menggunakan sarana kendaraan air berupa perahu, kapal motor, dan sebagainya. Kendaraan darat dan kendaraan air ini dilengkapi dengan peralatan-peralatan yang dibutuhkan oleh perpustakaan keliling untuk memudahkan layanan yang dilakukan dan untuk mengantisipasi apabila terjadi masalah-masalah seperti kerusakan mesin pada kendaraan, dan sebagainya. Peralatan-peralatan tersebut antara lain: dongkrak mobil, ban serep, kipas angin/AC, kotak PPPK, alat pemadam kebakaran, dan sebagainya (Ali, 2006: 119).

Selain sarana dan prasarana yang berupa kendaraan dan perlengkapannya yang digunakan oleh perpustakaan keliling, terdapat juga sarana dan prasarana yang digunakan untuk kegiatan operasional perpustakaan yang berupa peralatan kegiatan administrasi dan kegiatan layanan.

a. Peralatan untuk Kegiatan Administrasi, yaitu:

- 1) Formulir pendaftaran anggota
- 2) Buku peminjaman
- 3) Stempel tanggal kembali
- 4) Kartu catalog
- 5) Buku daftar anggota perpustakaan
- 6) Daftar koleksi buku
- 7) ATK (Alat Tulis Kamtor) lainnya untuk mempermudah jalannya operasional perpustakaan keliling.

b. Peralatan untuk Kegiatan Layanan, yaitu:

- 1) Kursi dan meja petugas
- 2) Televisi
- 3) Kaset tape audio
- 4) Radio Tape
- 5) Compact Disc, Video Compact Disc
- 6) Video Compact Disc Player
- 7) Alat-alat peraga kegiatan bercerita
- 8) Alat-alat permainan

9) Proyektor film

10) Pengeras suara (Ali, 2006: 120).

6. Pustakawan Perpustakaan Keliling

Dalam Undang-undang R.I No.43 tahun 2007 tentang perpustakaan pasal 1 ayat 8 menjelaskan bahwa pustakawan adalah seseorang yang memiliki kompetensi yang diperoleh melalui pendidikan atau pelatihan kepustakawanan serta mempunyai tugas dan tanggung jawab untuk melaksanakan pengelolaan dan pelayanan perpustakaan.

Keberhasilan suatu perpustakaan dapat dilihat dari layanan yang diberikan. Suatu layanan dikatakan berhasil, apabila perpustakaan tersebut memiliki banyak pengunjung dan memanfaatkan segala fasilitas yang ada. Berhasil atau tidaknya suatu layanan perpustakaan sangat tergantung kepada pustakawan yang melaksanakan kegiatan tersebut. Oleh karena itu, Pustakawan memiliki peranan yang penting dalam kegiatan layanan perpustakaan.

Secara umum, kriteria petugas (pustakawan) perpustakaan keliling adalah sebagai berikut:

- a. Ramah, sabar, sehingga pengunjung mempunyai kesan menyenangkan terhadap layanan perpustakaan keliling.
- b. Cekatan dan terampil, karena waktu dan tempat layanan sangat terbatas.
- c. Mempunyai fisik sehat, karena harus berpindah-pindah dari satu pos ke pos layanan berikutnya.

- d. Mampu menjalin kerja sama dan mengadakan hubungan dengan masyarakat setempat, sehingga layanan yang diberikan di wilayah yang bersangkutan berjalan lancar.
- e. Bertingkah laku sopan dan menghormati adat istiadat setempat.
- f. Bersikap mandiri dan kreatif, sehingga dapat menyelesaikan masalah sendiri apabila mendapat kesulitan dalam menjalankan tugas.
- g. Lebih diutamakan mengerti sedikit tentang seluk beluk kendaraan yang dipakai perpustakaan keliling.
- h. Menjaga sarana dan prasarana sebaik-baiknya agar tidak terjadi kerusakan serta menjaga kebersihan semua fasilitas perpustakaan keliling.
- i. Berpakaian seragam lengkap sesuai dengan peraturan (Supriyanto, 2006: 130-131).

Selain kriteria profesionalisme, pustakawan perpustakaan keliling yang bertugas sebagai penanggung jawab/pengemudi unit mobil keliling juga dipilih berdasarkan kriteria-kriteria yang telah ditetapkan. Penanggung jawab/pengemudi unit mobil keliling mempunyai kriteria sebagai berikut :

- a. Pendidikan minimal SLTA.
- b. Memiliki wawasan dan pengetahuan umum yang luas.
- c. Telah mengikuti pendidikan/latihan kepustakawanan dan pelayanan prima/kepribadian prima.

- d. Memiliki SIM B1 Umum bagi yang mengendarai kendaraan darat yang memiliki roda di atas roda empat, dan SIM A bagi yang mengendarai kendaraan darat yang memiliki roda empat.
- e. Mengerti layanan perpustakaan secara umum.
- f. Berbadan sehat dan tidak buta warna (Ali, 2006: 131-132).



BAB III

METODOLOGI PENELITIAN

A. Jenis dan Pendekatan

Jenis penelitian yang digunakan dalam penelitian ini adalah penelitian deskriptif dengan pendekatan kuantitatif. Penelitian deskriptif adalah suatu metode dalam meneliti sekelompok manusia, suatu objek tertentu dengan tujuan untuk membuat deskripsi, gambaran secara sistematis, faktual dan akurat mengenai fakta-fakta, sifat-sifat hubungan antar fenomena yang diselidiki (Nasir, 2005:54). Teori pendekatan kuantitatif memusatkan perhatian pada lebih nyata dapat diukur dengan angka atau istilahnya *quantifiable*, berupaya memahami hal yang diteliti dengan melakukan pengukuran dalam bentuk, misalnya frekuensi dan intensitas variabel (Sulistyo Basuki, 2008). Ini dimaksudkan untuk mengetahui pengaruh motivasi terhadap pemanfaatan perpustakaan keliling di Kabupaten Enrekang. Penelitian yang dilakukan oleh peneliti adalah melakukan observasi di lapangan atau di tempat penelitian, kemudian memberikan angket kepada pemustaka tentang hubungan layanan perpustakaan dengan pemanfaatan perpustakaan keliling.

B. Lokasi dan Waktu Tempat Penelitian

1. Lokasi Penelitian

Penelitian ini berlokasi di Kab. Enrekang di Perpustakaan Arsip dan PDE di Kabupaten Enrekang. Bertempat di Jl. Jendral Sudirman no. 8 Enrekang. Alasan penulis memilih lokasi karena letak lokasi penelitian terdapat di kampung halaman

penulis, karena kurangnya minat baca masyarakat setempat dan di perpustakaan tersebut menerapkan layanan perpustakaan keliling.

2. Waktu Penelitian

Penelitian ini direncanakan dilaksanakan selama 1 bulan dari tanggal 26 Oktober sampai tanggal 26 November 2015. Adapun tahap penelitian dari hingga selesai perencanaan penulis akan digambarkan pada tabel di bawah ini :

Tabel 1
Jadwal Proses Penelitian

No	Kegiatan	Bulan															
		September				Oktober				November				Desember			
		1	2	3	4	1	2	3	4	1	2	3	4	1	2	3	4
1	Penyusunan proposal	■	■	■	■												
2	Seminar proposal					■											
3	Perbaikan proposal/ Penelitian																
4	Penyusunan instrumen penelitian									■							
5	Proses pengumpulan data di lapangan											■	■	■	■		
6	Uji keabsahan data di lapangan											■	■	■	■		
7	Analisis data												■	■			
8	Ujian munaqasah															■	
9	Penyempurnaan laporan penelitian																■

C. *Populasi dan Sampel*

1. **Populasi**

Populasi adalah wilayah generalisasi yang terdiri dari objek dan subjek yang mempunyai kualitas dan karakteristik tertentu yang ditetapkan oleh peneliti (Sugiyono, 2007:117). Sedangkan (Arikunto, 2006:115) mengatakan bahwa populasi adalah keseluruhan objek penelitian.

Dari beberapa definisi yang dikemukakan, maka populasi pada umumnya berarti keseluruhan objek penelitian, mencakup semua elemen yang terdapat dalam wilayah penelitian. Populasi dalam penelitian ini adalah jumlah pengguna Perpustakaan Keliling Kabupaten Enrekang rata-rata tiga bulan terakhir.

Tabel 2
Populasi Pemustaka Peprustakaan Keliling Badan Perpustakaan Arsip dan Pde di Kabupaten Enrekang 2015

NO.	BULAN	PENGUNJUNG
1	Januari	168 Pemustaka
2	February	176 Pemustaka
3	Maret	181 Pemustaka
Jumlah		525 Pemustaka
Rata-rata		175 Pemustaka

(Sumber data: Perpustakaan Arsip dan PDE Kab. Enrekang)

Berdasarkan data tabel tersebut, maka populasi dalam penelitian ini adalah jumlah pengunjung Badan Perpustakaan dan Arsip Daerah Provinsi Sulawesi Selatan rata-rata tiga bulan terakhir terhitung dari bulan Januari-Maret 2015 sebanyak 175 pengunjung.

2. Sampel

Sampel adalah bagian dari jumlah dan karakteristik yang dimiliki oleh populasi tersebut (Sugiyono. 2007:91). Selanjutnya, Arikunto menyatakan bahwa apabila subjek penelitian kurang dari 100 orang, maka lebih baik diambil semuanya sehingga penelitiannya merupakan penelitian populasi dari jumlah dan karakteristik yang dimiliki oleh populasi. Selanjutnya jika jumlah subjek cukup besar, maka diambil sampel antara 10-15% atau antara 20-25% tergantung dari waktu biaya dan tenaga yang tersedia (Arikunto, 2006:112).

Besar sampel menggunakan rumus Yamane (Rachmat, 2005:18), sebagai berikut:

Keterangan :

n = Jumlah Sampel

N = Jumlah Populasi

d = Bound of error (0,1) atau 10%

Jadi jumlah sampel yang diperoleh adalah

$$\begin{aligned} n &= \frac{N}{(Nd^2) + 1} \\ &= \frac{175}{175(0,1)^2 + 1} \\ &= \frac{175}{175(0,01) + 1} \\ &= \frac{175}{1,75 + 1} \end{aligned}$$

$$= \frac{175}{2,75}$$

=63 sampel

D. Metode Pengumpulan Data

Adapun teknik pengumpulan data yang digunakan dalam penelitian ini adalah:

1. Observasi

Yaitu melakukan pengamatan secara langsung terhadap objek. Observasi (pengamatan) penulis lakukan dengan mengadakan pengamatan langsung pada objek penelitian (Hasnum, 2005:24).

2. Kuesioner (Angket)

Kuesioner merupakan teknik pengumpulan data yang efisien bila penelitian tahu dengan pasti variabel yang akan diukur dan tahu apa yang bisa diharapkan dari responden (Sugiyono, 2007: 142).

3. Dokumentasi

Dokumentasi adalah mencari data mengenai hal-hal atau variabel yang berupa catatan, transkrip, buku, agenda, dan lain-lain. Dalam hal penelitian metode dokumentasi digunakan untuk melengkapi data yang tidak diperoleh atau disaksikan pada saat penelitian, sehingga perlu mencatat atau menyalin bahan-bahan berupa gambaran umum, kegiatan-kegiatan promosi perpustakaan serta data lain yang berkaitan dengan penelitian ini (Arikunto, 2006: 231).

E. Instrument Penelitian

Instrumen pengumpul data adalah alat yang digunakan untuk merekam pada umumnya secara kuantitatif keadaan dan aktivitas atribut-atribut psikologis. Atribut-atribut psikologis itu secara teknis biasanya digolongkan menjadi atribut kognitif dan atribut non kognitif. Sumadi mengemukakan bahwa untuk atribut kognitif, perangsangnya adalah pertanyaan. Sedangkan untuk atribut non-kognitif, perangsangnya adalah pernyataan. Adapun instrument penelitian yang penulis gunakan yaitu angket (kuesioner) yaitu lembaran kertas yang berisi daftar pertanyaan tertulis dan harus dijawab oleh pemustaka yang menjadi objek penelitian (Suryabarata, 2008: 52).

Dari beberapa pendapat di atas, dapat disimpulkan bahwa instrumen penelitian adalah alat bantu yang digunakan oleh peneliti untuk mengumpulkan informasi kuantitatif tentang variabel yang sedang diteliti. Instrumen penelitian ini menggunakan angket atau kuesioner, yaitu sejumlah pertanyaan tertulis yang digunakan untuk memperoleh informasi dari responden. Skala pengukuran penelitian ini menggunakan skala Likert. Jawaban setiap item instrument yang menggunakan skala Likert mempunyai gradasi dari sangat positif sampai sangat negatif yang dapat berupa kata-kata antara lain:

1. Sangat setuju
2. Setuju
3. Tidak Tahu

4. Tidak setuju
5. Sangat tidak setuju (Sugiyono, 2010: 93)

Penelitian ini mengkaji tentang hubungan layanan perpustakaan dengan pemanfaatan perpustakaan keliling Kecamatan Enrekang Kabupaten Enrekang yang dijabarkan ke dalam konsep dan variabel:

Tabel 3
Variable independent (X) dan variable dependent (Y)

No.	Variabel	Indikator
1.	Layanan perpustakaan	<ol style="list-style-type: none"> a. Datang tepat waktu b. Menyediakan koleksi fiksi c. Non fiksi d. Koleksi referensi e. Koleksi Baru f. Membantu pemustaka mencari informasi g. Bersikap sopan dan ramah h. Murah senyum
2.	Pemanfaatan Perpustakaan Keliling	<ol style="list-style-type: none"> a. Pustakawan b. Membaca Buku fiksi c. Membaca buku non fiksi d. Membaca referensi

		e. Memanfaatkan Buku baru f. Membaca banyak buku ketika perpustakaan keliling berkunjung. g. Meminta bantuan pustakawan mencari informasi h. Menentukan Buku
--	--	---

F. Uji Validitas dan Reliabilitas

1. Uji Validitas

Uji validitas yang dimaksud adalah validitas *item* kuesioner. Validitas *item* yang digunakan untuk mengukur ketetapan atau kecermatan suatu *item* dalam mengukur apa yang ingin diukur. Item yang valid ditunjukkan dengan adanya korelasi antara item dengan skor *item*. Untuk penentuan apakah suatu item layak digunakan atau tidak, caranya dengan melakukan uji signifikansi koefisien korelasi pada taraf signifikansi 0,05, yang artinya suatu *item* dianggap valid jika berkorelasi signifikan terhadap skor total *item*.

Rumus korelasi *Pearson's Product Moment* sebagai berikut:

$$r_{XY} = \frac{N\Sigma XY - (\Sigma X)(\Sigma Y)}{\sqrt{\{N\Sigma X^2 - (\Sigma X)^2\}\{N\Sigma Y^2 - (\Sigma Y)^2\}}}$$

Keterangan:

- r_{XY} = Koefisien korelasi x dan y (Pearson-r)
 ΣXY = Jumlah kuadrat perkalian item dengan skor total
 ΣX = Jumlah skor item
 ΣY = Jumlah skor total
 N = Jumlah subyek dalam sampel yang diteliti
 ΣX^2 = Jumlah kuadrat skor item
 ΣY^2 = Jumlah kuadrat skor total (Priyanto, 2012: 12).

Hasil uji validitas variable (X) layanan perpustakaan dapat dilihat pada tabel berikut ini :

Tabel 4

Uji Validitas Variabel layanan perpustakaan (X)

Item	r hitung	r table	Keterangan
1	379	0,244	Valid
2	516	0,244	Valid
3	551	0,244	Valid
4	732	0,244	Valid
5	740	0,244	Valid
6	817	0,244	Valid
7	571	0,244	Valid
8	570	0,244	Valid
9	631	0,244	Valid

(sumber : Pengolahan Data SPSS versi 19)

Hasil uji validitas variable (Y) pemanfaatan perpustakaan keliling dapat dilihat pada table berikut ini :

Tabel 5**Uj validitas variable pemanfaatan perpustakaan keliling (Y)**

Item	r hitung	r table	Keterangan
1	690	0,244	Valid
2	553	0,244	Valid
3	456	0,244	Valid
4	908	0,244	Valid
5	911	0,244	Valid
6	914	0,244	Valid
7	909	0,244	Valid
8	832	0,244	Valid

Sumber : Pengolahan Data SPSS versi 19)

2. Uji Reliabilitas

Suatu alat pengukur dikatakan reliabel bila alat itu dalam mengukur suatu gejala pada waktu yang berlainan senantiasa menunjukkan hasil yang sama. Jadi alat yang reliabel secara konsisten memberi hasil ukuran yang sama. Metode uji reliabilitas yang sering digunakan adalah Cronbach's Alpha. Untuk menghitung reliabilitas menggunakan rumus alpha sebagai berikut :

$$r_{11} = \left\{ \frac{k}{(k-1)} \right\} \left\{ 1 - \frac{\sum a^2 b}{a^2 t} \right\}$$

Keterangan:

r_{11} = reliabilitas instrument

k = banyaknya butir pertanyaan atau banyaknya soal

$a^2 b$ = jumlah varians butir

$$a^2t = \text{varians total (Priyanto, 2012: 30)}$$

Hasil uji reliabilitas variable X & Y, dapat dilihat pada tabel di bawah ini :

Tabel 6
Uji Reliabilitas Variabel (X) layanan perpustakaan
Reliability statistic

Cronbach's alpha	N of item
798	9

Sumber : Hasil Analisis IBM SPSS 19

Nilai koefisien realibilitas variable X di atas adalah 789 sesuai kriteria, nilai ini sudah lebih besar dari 0,03, maka data hasil angket memiliki tingkat realibilitas yang baik atau dengan kata lain data hasil angket dapat dipercaya.

Tabel 7
Uji Reabilitas Variabel (Y) Pemanfaatan perpustakaan keliling
Reliability Statistic

Cronbach's Alpha	N of item
911	8

Sumber: Hasil Analisis IBM SPSS 19

Nilai koefisien realibilitas variabel Y di atas adalah 911. Sesuai kriteria, nilai ini sudah lebih besar dari 0,03, maka hasil data angket memiliki tingkat realibilitas yang baik atau dengan kata lan hasil angket dapat dipercaya.

G. Teknik Pengolahan dan Analisis Data

Pengolahan data adalah suatu cara mengorganisasikan data sedemikian rupa sehingga dapat dibaca dan ditafsirkan. Analisis data merupakan kegiatan setelah data dari seluruh responden atau sumber data lain terkumpul (Sugiyono, 2013:147).

Teknik pengolahan dan analisis data dalam penelitian ini menggunakan metode kuantitatif yang merupakan metode pengolahan data yang bersifat statistik di mana dalam pengolahan datanya lebih kepada perhitungan data statistic (Sugiyono, 2013:188). Dalam penelitian ini, teknik pengolahan dan analisis data kuantitatif yang digunakanyaitu, uji korelasi yang digunakan dalam penelitian ini adalah uji korelasi *product moment*, digunakan untuk mengetahui hubungan antar variabel. Korelasi (r) merupakan istilah yang digunakan untuk mengukur kekuatan hubungan antar variabel. Di bawah ini terdapat tabel koefisien korelasi :

Tabel 8
Pedoman untuk memberikan interpretasi koefisien korelasi

Interval koefisien	Tingkat hubungan
0,00 – 0,199	Sangat rendah
0,20 – 0,399	Rendah
0,40 – 0,599	Sedang
0,60 – 0,799	Kuat
0,80 – 1,000	Sangat kuat

Sumber: Sugiyono (2014: 257)

Menurut (Sugiyono, 2013:182), teknik yang digunakan untuk menghitung nilai koefisien korelasi dengan menggunakan rumus yang dikemukakan oleh Pearson yang dikenal dengan rumus korelasi sebagai berikut :

$$r_{xy} = \frac{\sum xy}{\sqrt{(\sum x^2)(\sum y^2)}}$$

r_{xy} = Koefisien korelasi

x = Skor seluruh item variabel X

y = Skor seluruh item variabel Y (Sugiyono, 2007 : 312-315).

BAB IV

HASIL PENELITIAN DAN PEMBAHASAN

A. Gambaran Umum Perpustakaan Daerah Kabupaten Enrekang

1. Sejarah singkat

Sejarah kantor Perpustakaan Arsip dan Pengelolaan Data Elektronik (PDE) Kantor Perpustakaan Arsip dan PDE terbentuk berdasarkan Peraturan Daerah Kabupaten Enrekang : No 06 Tahun 2008 dengan tujuan terbentuknya lembaga ini antara lain agar dapat menjadi salah satu akses dalam rangka meningkatkan kualitas Sumber daya Alam Manusia (Buku Tahunan 2015).

Sebelum otonomi daerah perpustakaan umum kabupaten enrekang dibentuk berdasarkan perda nomor.9 tahun 1990 tentang pembentukan perpustakaan umum kabupaten daerah tingkat II enrekang sebagai UPTD dinas pendidikan dan kebudayaan kabupaten enrekang kemudian diresmikan pengoperasiannya pada tanggal 21 september 1992. Dengan adanya UU nomor.22 Tahun 1999 tentang otonomi daerah, maka perpustakaan umum kabupaten enrekang telah beberapa kali mengalami perubahan nomenklatur yakni:

- a) Berdasarkan perda nomor.9 tahun 2000 tentang pembentukan kantor PDE, perpustakaan dan arsip daerah kabupaten enrekang (eselon IIIa).
- b) Perda nomor.8 tahun 2003 tentang pembentukan badan informasi, komunikasi, PDE dan perpustakaan (eselon IIb)

- c) PP nomor.41 tahun 2007 berdasarkan perda nomor.6 tahun 2008 tentang lembaga teknis daerah yakni kantor perpustakaan, arsip dan PDE (eselon IIIa s/d sekarang) (*website* perpustakaan arsip dan pde)

2. Visi dan Misi

Adapun misi dan visi Perpustakaan Umum Perpustakaan Arsip dan PDE di Kabupaten Enrekang yaitu :

a. Visi Kantor Perpustakaan Arsip dan PDE Kabupaten Enrekang

Terwujudnya perpustakaan arsip dan PDE sebagai pusat informasi yang terdepan menuju masyarakat Enrekang maju aman sejahtera.

b. Misi Kantor Perpustakaan Arsip dan PDE Kabupaten Enrekang.

Misi Kantor Perpustakaan Arsip dan PDE Kabupaten Enrekang adalah :

- 1) Mendorong masyarakat untuk belajar menuju masyarakat madani yang cerdas serta berdasarkan imtag/imtek dan meningkatkan budaya baca.
- 2) Melestarikan arsip sebagai memori kolektif dan jati diri bangsa sebagai bahan bukti pertanggungjawaban nasional.
- 3) Meningkatkan kualitas dan pengolahan data elektronik melalui pengguna teknologi informasi dan komunikasi.
- 4) Mewujudkan peran teknologi informasi dan komunikasi untuk meningkatkan pelayanan kepada masyarakat.

- 5) Meningkatkan pemanfaatan aplikasi system informasi yang terintegrasi dalam suatu sistem, dalam upaya meningkatkan efektifitas kinerja aparatur untuk menciptakan efisiensi anggaran yang dapat membantu pimpinan dalam mengambil keputusan dan kebijakan pembangunan (Buku Tahunan 2015).

Adapun kegiatan Layanan Perpustakaan Arsip dan PDE di Kabupaten Enrekang antara lain :

3. Kegiatan-kegiatan layanan Perpustakaan :
 - a. Layanan Perpustakaan Keliling
 - b. Layanan Pembinaan Desa
 - c. Layanan Sirkulasi
4. Kegiatan-kegiatan layanan Arsip
 - a. Pendatan dan Pengolahan Arsip
 - b. Pemeliharaan dan Perawatan Arsip
 - c. Restorasi Arsip
5. Kegiatan Layanan Data Elektronik
 - a. Pelayanan Akses Internet Pemda sebagai Sarana Penyedia Informasi
 - b. Pengembangan Telematika E-Governmet
 - c. Presentase Akses Potensi Daerah dan Aturan-Aturan Pemerintah
 - d. Layanan Pengguna Jasa Internet

Berdasarkan keputusan Presiden RI Nomor : 50 Tahun 1997 tentang Perpustakaan Nasional Republik Indonesia yang ditindaklanjuti dengan keputusan Kepala Perpustakaan Nasional RI Nomor 44 Tahun 1998 tentang organisasi dan tata Kerja Perpustakaan Nasional RI.

Kantor Perpustakaan, Arsip dan PDE adalah instansi yang dipimpin oleh seorang Kepala Kantor Perpustakaan, Arsip dan PDE Kabupaten Enrekang yang dibawah dan bertanggungjawab kepala Bupati Enrekang dalam melaksanakan tugas tersebut. Kantor Perpustakaan Arsip dan PDE Kabupaten Enrekang menyelenggarakan fungsi sebagai berikut :

1. Menyelenggarakan layanan informasi untuk kepentingan ilmu pengetahuan dan teknologi dengan sistem pelayanan yang cepat dan tepat serta pemerataan kesempatan belajar melalui Layanan Perpustakaan kepada masyarakat.
2. Mewujudkan hubungan kerja yang baik dan berhasil guna bagi masyarakat
3. Kondisi kepegawaian

Kantor Perpustakaan Arsip dan PDE Kabupaten Enrekang memiliki 19 orang pegawai dengan rincian sebagai berikut :

Golongan IV : 1

Golongan III : 12

Golongan II : 6

Kontrak : 20 (Buku Tahunan 2015).

6. Struktur Organisasi

Adapun gambar struktur Perpustakaan Arsip dan PDE Kabupaten

Enrekang :

Gambar 1
Struktur Organisas Perpustakaan Arsip Dan Pde

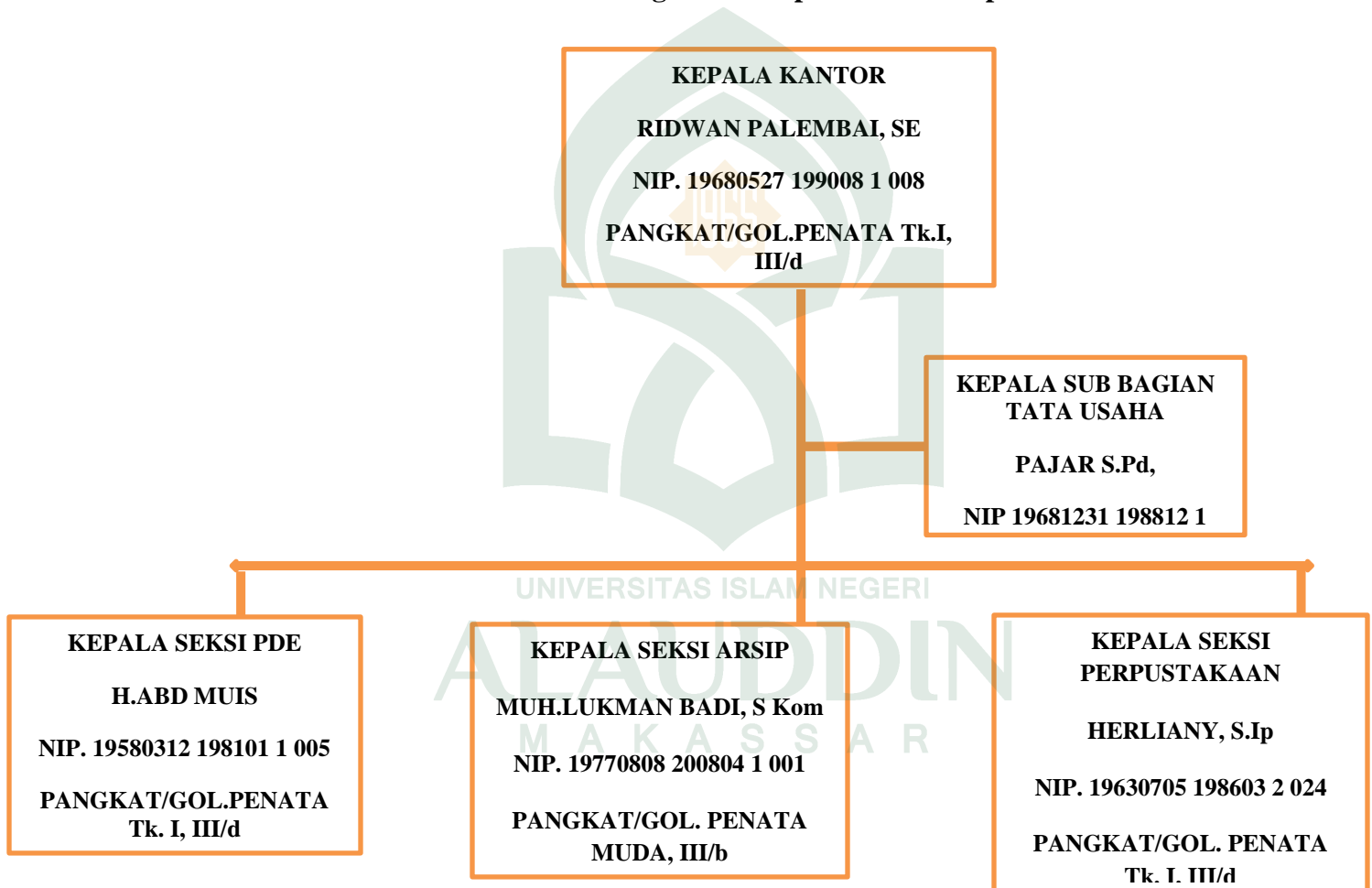

B. HASIL PENELITIAN

1. Layanan perpustakaan keliling

Untuk mengetahui bagaimana layanan perpustakaan keliling, maka digunakan skala pengukuran bila instrument pada penelitian ini digunakan sebagai angket dan diberikan kepada 63, maka sebelum dianalisis. 9 Jumlah item pertanyaan untuk variable layanan perpustakaan secara rinci dapat dilihat pada table berikut :

Di bawah ini, dijabarkan jawaban responden dalam bentuk tabel, sebagai berikut:

Tabel 9
Datang tepat waktu

Penilaian	Skor (S)	Frekuensi (F)	(S) x (F)	Persentase
Sangat Setuju	5	26	130	48.51%
Setuju	4	29	116	43.28%
Ragu-Ragu	3	6	18	6.72%
Tidak Setuju	2	2	4	9%
Sangat Tidak Setuju	1	0	0	0%
Total		63	268	100%
Skor Maksimal	315			
Persentase Total (S) x (F)	85.08%			

Sumber: data angket pernyataan no. 1

Tabel di atas menunjukkan bahwa 26 responden menyatakan sangat setuju atau 48,51 %, responden yang menyatakan setuju 29 responden atau 43,28%. responden yang menyatakan ragu-ragu 6 responden atau 6,72%, responden yang menyatakan tidak setuju 2 responden atau 9% dan responden yang sangat tidak setuju 1 responden atau 0%. Adapun nilai persentase tertinggi adalah 48,51% dan terendah adalah 0% dari 63 responden dengan nilai rata-rata 85,08. Dengan kata lain, perpustakaan keliling datang tepat waktu berada pada kategori Setuju.

Tabel 10

Menyediakan koleksi fiksi

Penilaian	Skor (S)	Frekuensi (F)	(S) x (F)	Persentase
Sangat Setuju	5	39	195	67.94%
Setuju	4	21	84	29.27%
Ragu-Ragu	3	2	6	2.09%
Tidak Setuju	2	1	2	4%
Sangat Tidak Setuju	1	0	0	0%
Total		63	287	100%
Skor Maksimal	315			
Persentase Total (S) x (F)	91.11%			

Sumber: data angket pernyataan no. 2

Tabel di atas menunjukkan bahwa 39 responden menyatakan sangat setuju atau 67,94 %, responden yang menyatakan setuju 21 responden atau 29,27 %. responden yang menyatakan ragu-ragu 3 responden atau 2,09%, responden yang menyatakan tidak setuju 2 responden atau 4% dan responden yang sangat tidak setuju 1 responden atau 0%. Adapun nilai persentase tertinggi adalah 67,94% dan terendah adalah 0% dari 63 responden dengan nilai rata-rata 91,11. Dengan kata lain, perpustakaan keliling menyediakan koleksi fiksi berada pada kategori setuju.

UNIVERSITAS NEGERI
M A K A S A R I
Tabel 11
Koleksi non fiksi

Penilaian	Skor (S)	Frekuensi (F)	(S) x (F)	Persentase
Sangat Setuju	5	34	170	62.04%
Setuju	4	22	88	32.12%
Ragu-Ragu	3	4	12	4.38%
Tidak Setuju	2	2	4	9%
Sangat Tidak Setuju	1	0	0	0%
Total		62	274	100%
Skor Maksimal	310			
Persentase Total (S) x (F)	88.39%			

Sumber: data angket pernyataan no. 3

Tabel di atas menunjukkan bahwa 34 responden menyatakan sangat setuju atau 62,04 %, responden yang menyatakan setuju 22 responden atau 32,12 %, responden yang menyatakan ragu-ragu 3 responden atau 4,38%, responden yang menyatakan tidak setuju 2

responden atau 9% dan responden yang sangat tidak setuju 1 responden atau 0%. Adapun nilai persentase tertinggi adalah 62,04% dan terendah adalah 0% dari 63 responden dengan nilai rata-rata 88,39. Dengan kata lain, perpustakaan keliling menyediakan koleksi non-fiksi berada pada kategori setuju.

Tabel 12
Koleksi referensi

Penilaian	Skor (S)	Frekuensi (F)	(S) x (F)	Persentase
Sangat Setuju	5	28	140	55.56%
Setuju	4	21	84	33.33%
Ragu-Ragu	3	7	21	8.33%
Tidak Setuju	2	3	6	13%
Sangat Tidak Setuju	1	1	1	4%
Total		60	252	100%
Skor Maksimal	300			
Persentase Total (S) x (F)	84.00%			

Sumber: data angket pernyataan no. 4

Tabel di atas menunjukkan bahwa 28 responden menyatakan sangat setuju atau 55,56 %, responden yang menyatakan setuju 21 responden atau 33,33 %, responden yang menyatakan ragu-ragu 7 responden atau 8,33%, responden yang menyatakan tidak setuju 3 responden atau 13% dan responden yang sangat tidak setuju 1 responden atau 4%. Adapun nilai persentase tertinggi adalah 55,56% dan terendah adalah 4% dari 63 responden dengan nilai rata-rata 84,00. Dengan kata lain, perpustakaan keliling menyediakan koleksi referensi berada pada kategori setuju.

Tabel 13
Koleksi baru

Penilaian	Skor (S)	Frekuensi (F)	(S) x (F)	Persentase
Sangat Setuju	5	26	130	50.78%
Setuju	4	23	92	35.94%
Ragu-Ragu	3	10	30	11.72%
Tidak Setuju	2	2	4	9%
Sangat Tidak Setuju	1	0	0	0%
Total		61	256	100%
Skor Maksimal	305			
Persentase Total (S) x (F)	83.93%			

Sumber: data angket pernyataan no. 5

Tabel di atas menunjukkan bahwa 26 responden menyatakan sangat setuju atau 50,78 %, responden yang menyatakan setuju 23 responden atau 35,94 %, responden yang menyatakan ragu-ragu 10 responden atau 11,72%, responden yang menyatakan tidak setuju 2 responden atau 9% dan responden yang sangat tidak setuju 1 responden atau 0%. Adapun nilai persentase tertinggi adalah 50,78% dan terendah adalah 0% dari 63 responden dengan nilai rata-rata 83,93. Dengan kata lain, perpustakaan keliling memiliki koleksi yang baru-baru berada pada kategori setuju.

Tabel 14
Pengelola perpustakaan keliling membantu saya dalam mencari buku

Penilaian	Skor (S)	Frekuensi (F)	(S) x (F)	Persentase
Sangat Setuju	5	24	120	46.69%
Setuju	4	27	108	42.02%
Ragu-Ragu	3	6	18	7.00%
Tidak Setuju	2	5	10	22%
Sangat Tidak Setuju	1	1	1	4%
Total		63	257	100%
Skor Maksimal	315			
Persentase Total (S) x (F)	81.59%			

Sumber: data angket pernyataan no. 6

Tabel di atas menunjukkan bahwa 24 responden menyatakan sangat setuju atau 46,69 %, responden yang menyatakan setuju 27 responden atau 42,02%, responden yang menyatakan ragu-ragu 3 responden atau 7%, responden yang menyatakan tidak setuju 5 responden atau 22% dan responden yang sangat tidak setuju 1 responden atau 4%. Adapun nilai persentase tertinggi adalah 46,69% dan terendah adalah 4% dari 63 responden dengan nilai rata-rata 81,59. Dengan kata lain, pustakawan membantu pemustaka mencari buku berada pada kategori setuju.

Tabel 15
Membantu pemustaka mencari informasi

Penilaian	Skor (S)	Frekuensi (F)	(S) x (F)	Persentase
Sangat Setuju	5	17	85	35.12%
Setuju	4	27	108	44.63%
Ragu-Ragu	3	12	36	14.88%
Tidak Setuju	2	6	12	26%
Sangat Tidak Setuju	1	1	1	4%
Total		63	242	100%
Skor Maksimal	315			
Persentase Total (S) x (F)	76.83%			

Sumber: data angket pernyataan no. 7

Tabel di atas menunjukkan bahwa 17 responden menyatakan sangat setuju atau 35,12 %, responden yang menyatakan setuju 27 responden atau 44,63%, responden yang menyatakan ragu-ragu 12 responden atau 14,88%, responden yang menyatakan tidak setuju 6 responden atau 26% dan responden yang sangat tidak setuju 1 responden atau 4%. Adapun nilai persentase tertinggi adalah 35,12% dan terendah adalah 4% dari 63 responden dengan nilai rata-rata 76,83. Dengan kata lain, pustakawan membantu pemustaka mencari informasi berada pada kategori setuju.

Tabel 16
Sikap sopan dan ramah

Penilaian	Skor (S)	Frekuensi (F)	(S) x (F)	Persentase
Sangat Setuju	5	35	175	62.95%
Setuju	4	23	92	33.09%
Ragu-Ragu	3	3	9	3.24%
Tidak Setuju	2	1	2	4%
Sangat Tidak Setuju	1	0	0	0%
Total		62	278	100%
Skor Maksimal	310			
Persentase Total (S) x (F)	89.68%			

Sumber: data angket pernyataan no. 8

Tabel di atas menunjukkan bahwa 35 responden menyatakan sangat setuju atau 62,95 %, responden yang menyatakan setuju 23 responden atau 33,09%, responden yang menyatakan ragu-ragu 3 responden atau 3,24%, responden yang menyatakan tidak setuju 1 responden atau 4% dan responden yang sangat tidak setuju 0 responden atau 0%. Adapun nilai persentase tertinggi adalah 62,95% dan terendah adalah 0% dari 63 responden dengan nilai rata-rata 89,68. Dengan kata lain, pengelola perpustakaan keliling bersikap sopan dan ramah berada pada kategori setuju.

Tabel 17
Murah senyum

Penilaian	Skor (S)	Frekuensi (F)	(S) x (F)	Persentase
Sangat Setuju	5	28	140	52.63%
Setuju	4	25	100	37.59%
Ragu-Ragu	3	8	24	9.02%
Tidak Setuju	2	1	2	4%
Sangat Tidak Setuju	1	0	0	0%
Total		62	266	100%
Skor Maksimal	310			
Persentase Total (S) x (F)	85.81%			

Sumber: data angket pernyataan no. 9

Tabel di atas menunjukkan bahwa 28 responden menyatakan sangat setuju atau 52,63 %, responden yang menyatakan setuju 25 responden atau 37,59%, responden yang menyatakan ragu-ragu 8 responden atau 9,02%, responden yang menyatakan tidak setuju 1 responden atau 4% dan responden yang sangat tidak setuju 0 responden atau 0%. Adapun nilai persentase tertinggi adalah 52,63 dan terendah adalah 0% dari 63 responden dengan nilai rata-rata 85,81. Dengan kata lain, sikap murah senyum pustakawan berada pada kategori setuju.

2. Pemanfaatan perpustakaan keliling

Jumlah item pertanyaan untuk variable pemanfaatan perpustakaan keliling adalah 8 item, di bawah ini dijabarkan jawaban responden dalam bentuk tabel, sebagai berikut:

Tabel 18

memanfaatkan waktu untuk membaca ketika perpustakaan keliling berkunjung

Penilaian	Skor (S)	Frekuensi (F)	(S) x (F)	Persentase
Sangat Setuju	5	27	135	51.14%
Setuju	4	26	104	39.39%
Ragu-Ragu	3	8	24	9.09%
Tidak Setuju	2	0	0	0%
Sangat Tidak Setuju	1	1	1	4%
Total		62	264	100%
Skor Maksimal	310			
Persentase Total (S) x (F)	85.16%			

Sumber: data angket pernyataan no. 10

Tabel di atas menunjukkan bahwa 27 responden menyatakan sangat setuju atau 51,14 %, responden yang menyatakan setuju 26 responden atau 39,399%, responden yang menyatakan ragu-ragu 3 responden atau 9,09%, responden yang menyatakan tidak setuju 0

responden atau 0% dan responden yang sangat tidak setuju 1 responden atau 4%. Adapun nilai persentase tertinggi adalah 51,14% dan terendah adalah 0% dari 63 responden dengan nilai rata-rata 89,68. Dengan kata lain, saya memanfaatkan waktu untuk membaca ketika perpustakaan keliling berkunjung berada pada kategori memuaskan.

Tabel 19
Membaca buku fiksi

Penilaian	Skor (S)	Frekuensi (F)	(S) x (F)	Persentase
Sangat Setuju	5	25	125	47.89%
Setuju	4	30	120	45.98%
Ragu-Ragu	3	4	12	4.60%
Tidak Setuju	2	1	2	4%
Sangat Tidak Setuju	1	2	2	9%
Total		62	261	100%
Skor Maksimal	310			
Persentase Total (S) x (F)	84.19%			

Sumber: data angket pernyataan no. 11

Tabel di atas menunjukkan bahwa 25 responden menyatakan sangat setuju atau 47,89 %, responden yang menyatakan setuju 30 responden atau 45,98%, responden yang menyatakan ragu-ragu 3 responden atau 4,60%, responden yang menyatakan tidak setuju 1 responden atau 4% dan responden yang sangat tidak setuju 2 responden atau 9%. Adapun nilai persentase tertinggi adalah 47,89% dan terendah adalah 1% dari 63 responden dengan nilai rata-rata 84,19. Dengan kata lain, membaca buku fiksi di perpustakaan keliling berada pada kategori memuaskan.

Tabel 20
Membaca non fiksi

Penilaian	Skor (S)	Frekuensi (F)	(S) x (F)	Persentase
Sangat Setuju	5	25	125	48.26%
Setuju	4	29	116	44.79%
Ragu-Ragu	3	6	18	6.95%
Tidak Setuju	2	0	0	0%
Sangat Tidak Setuju	1	0	0	0%
Total		60	259	100%
Skor Maksimal	300			
Persentase Total (S) x (F)	86.33%			

Sumber: data angket pernyataan no. 12

Tabel di atas menunjukkan bahwa 25 responden menyatakan sangat setuju atau 48,26 %, responden yang menyatakan setuju 29 responden atau 44,79%, responden yang menyatakan ragu-ragu 6 responden atau 6,95%, responden yang menyatakan tidak setuju 0 responden atau 0% dan responden yang sangat tidak setuju 0 responden atau 0%. Adapun nilai persentase tertinggi adalah 48,26% dan terendah adalah 0% dari 63 responden dengan nilai rata-rata 86,33. Dengan kata lain, membaca buku non fiksi di perpustakaan keliling berada pada kategori memuaskan.

Tabel 21
Membaca referensi

Penilaian	Skor (S)	Frekuensi (F)	(S) x (F)	Persentase
Sangat Setuju	5	11	55	24.66%
Setuju	4	36	144	64.57%
Ragu-Ragu	3	7	21	9.42%
Tidak Setuju	2	1	2	4%
Sangat Tidak Setuju	1	1	1	4%
Total		56	223	100%
Skor Maksimal	280			
Persentase Total (S) x (F)	79.64%			

Sumber: data angket pernyataan no. 13

Tabel di atas menunjukkan bahwa 11 responden menyatakan sangat setuju atau 24,66 %, responden yang menyatakan setuju 36 responden atau 64,57%, responden yang menyatakan ragu-ragu 7 responden atau 9,42%, responden yang menyatakan tidak setuju 1 responden atau 4% dan responden yang sangat tidak setuju 1 responden atau 4%. Adapun nilai persentase tertinggi adalah 24,66% dan terendah adalah 4% dari 63 responden dengan nilai rata-rata 79,64. Dengan kata lain, membaca referensi di perpustakaan keliling berada pada kategori memuaskan.

Tabel 22
Memanfaatkan buku baru

Penilaian	Skor (S)	Frekuensi (F)	(S) x (F)	Persentase
Sangat Setuju	5	18	90	38.79%
Setuju	4	30	120	51.72%
Ragu-Ragu	3	7	21	9.05%
Tidak Setuju	2	0	0	0%
Sangat Tidak Setuju	1	1	1	4%
Total		56	232	100%
Skor Maksimal	280			
Persentase Total (S) x (F)	82.86%			

Sumber: data angket pernyataan no. 14

Tabel di atas menunjukkan bahwa 18 responden menyatakan sangat setuju atau 38,79 %, responden yang menyatakan setuju 30 responden atau 51,72%, responden yang menyatakan ragu-ragu 7 responden atau 9,05%, responden yang menyatakan tidak setuju 0 responden atau 0% dan responden yang sangat tidak setuju 1 responden atau 4%. Adapun nilai persentase tertinggi adalah 51,72% dan terendah adalah 0% dari 63 responden dengan nilai rata-rata 82,86 Dengan kata lain, memanfaatkan buku baru di perpustakaan keliling berada pada kategori memuaskan.

Tabel 23
membaca banyak buku ketika perpustakaan keliling berkunjung

Penilaian	Skor (S)	Frekuensi (F)	(S) x (F)	Persentase
Sangat Setuju	5	15	75	34.25%
Setuju	4	25	100	45.66%
Ragu-Ragu	3	13	39	17.81%
Tidak Setuju	2	2	4	9%
Sangat Tidak Setuju	1	1	1	4%
Total		56	219	100%
Skor Maksimal	280			
Persentase Total (S) x (F)	78.21%			

Sumber: data angket pernyataan no. 16

Tabel di atas menunjukkan bahwa 15 responden menyatakan sangat setuju atau 34,25 %, responden yang menyatakan setuju 25 responden atau 45,66%, responden yang menyatakan ragu-ragu 13 responden atau 17,81%, responden yang menyatakan tidak setuju 2 responden atau 9% dan responden yang sangat tidak setuju 1 responden atau 4%. Adapun nilai persentase tertinggi adalah 45,66% dan terendah adalah 4% dari 63 responden dengan nilai rata-rata 78,21. Dengan kata lain, membaca banyak buku ketika perpustakaan keliling berkunjung di perpustakaan keliling berada pada kategori memuaskan.

Tabel 24
meminta bantuan kepada pengelola kepada pengelola perpustakaan ketika kesulitan mencari buku

Penilaian	Skor (S)	Frekuensi (F)	(S) x (F)	Persentase
Sangat Setuju	5	22	110	47.83%
Setuju	4	24	96	41.74%
Ragu-Ragu	3	6	18	7.83%
Tidak Setuju	2	2	4	9%
Sangat Tidak Setuju	1	2	2	9%
Total		56	230	100%
Skor Maksimal	280			
Persentase Total (S) x (F)	82.14%			

Sumber: data angket pernyataan no. 17

Tabel di atas menunjukkan bahwa 22 responden menyatakan sangat setuju atau 47,83 %, responden yang menyatakan setuju 24 responden atau 41,74%, responden yang menyatakan ragu-ragu 6 responden atau 7,83%, responden yang menyatakan tidak setuju 2 responden atau 9% dan responden yang sangat tidak setuju 2 responden atau 9%. Adapun nilai persentase tertinggi adalah 47,83% dan terendah adalah 9% dari 63 responden dengan nilai rata-rata 82,14. Dengan kata lain, meminta bantuan ke pada pustakawan mencari informasi di perpustakaan keliling berada pada kategori sangat memuaskan

Tabel 25
Menentukan buku

Penilaian	Skor (S)	Frekuensi (F)	(S) x (F)	Persentase
Sangat Setuju	5	11	55	27.92%
Setuju	4	22	88	44.67%
Ragu-Ragu	3	12	36	18.27%
Tidak Setuju	2	7	14	30%
Sangat Tidak Setuju	1	4	4	17%
Total		56	197	100%
Skor Maksimal	280			
Persentase Total (S) x (F)	70.36%			

Sumber: data angket pernyataan no. 18

Tabel di atas menunjukkan bahwa 11 responden menyatakan sangat setuju atau 27,92 %, responden yang menyatakan setuju 22 responden atau 44,67%, responden yang menyatakan ragu-ragu 12 responden atau 18,27%, responden yang menyatakan tidak setuju 7 responden atau 30% dan responden yang sangat tidak setuju 4 responden atau 17%. Adapun nilai persentase tertinggi adalah 44,67% dan terendah adalah 17% dari 63 responden dengan nilai rata-rata 70,36. Dengan kata lain, meminta bantuan kepada pustakawan untuk menentukan buku di perpustakaan keliling berada pada kategori memuaskan.

3. Hubungan layanan perpustakaan dengan pemanfaatan perpustakaan keliling

Hubungan layanan dengan pemanfaatan perpustakaan perpustakaan keliling dapat dilihat dari hasil perhitungan korelasi *Product Moment* dengan bantuan program *SPSS* versi 19. Setelah dilakukan perhitungan menggunakan rumus korelasi, maka terlebih dahulu dilakukan pembobotan atas jawaban responden. Dimana jumlah total variabel X dan total variabel Y serta cara perhitungan yang dibuat dalam perhitungan korelasi dengan menggunakan program *SPSS* versi 19, diperoleh hasil sebagai berikut:

Tabel 26
Hasil Uji Korelasi

Correlations

		Layanan Perpustakaan	Pemanfaatan perpustakaan keliling
Layanan	Pearson Correlation	1	,629**
Perpustakaan	Sig. (2-tailed)		,000
	N	63	63
Pemanfaatan perpustakaan keliling	Pearson Correlation	,629**	1
	Sig. (2-tailed)	,000	
	N	63	63

Correlations

		Layanan Perpustakaan	Pemanfaatan perpustakaan keliling
Layanan	Pearson Correlation	1	,629**
Perpustakaan	Sig. (2-tailed)		,000
	N	63	63
Pemanfaatan perpustakaan keliling	Pearson Correlation	,629**	1
	Sig. (2-tailed)	,000	
	N	63	63

** . Correlation is significant at the 0.01 level (2-tailed).

Dari hasil perhitungan korelasi *Product Moment* dengan bantuan program *SPSS* versi 19 di atas, diperoleh nilai koefisien korelasi atau r hitung sebesar 0,629. Artinya, bahwa antara variabel layanan perpustakaan (X) terhadap pemanfaatan perpustakaan keliling pemustaka (Y) memiliki hubungan yang kuat dengan nilai korelasi sebesar 0,629. Hal ini dapat dilihat pada bab 3.

Tabel 27
Pedoman Untuk Memberikan Interpretasi Koefisien Korelasi

Interval Koefisien	Tingkat Hubungan
0,00 – 0,199	Sangat Rendah
0,20 – 0,399	Rendah
0,40 – 0,599	Sedang
0,60 – 0,799	Kuat
0,80 – 1,000	Sangat Kuat

Berdasarkan tabel tersebut, maka koefisien korelasi yang ditemukan sebesar 0,629 termasuk pada kategori kuat. Jadi terdapat hubungan yang kuat antara layanan perpustakaan dengan pemanfaatan perpustakaan keliling di perpustakaan arsip dan PDE di Kabupaten Enrekang.

C. Pembahasan

Berdasarkan analisis deskriptif pada uraian tabel tunggal, maka dapat diperoleh hasil dari Layanan Perpustakaan Keliling, yang ditinjau dari 3 segi yakni pelayanan, pemanfaatan, dan hubungan perpustakaan.

Untuk mengetahui hubungan layanan perpustakaan keliling terhadap layanan yang dikategorikan ke dalam tingkatan sangat setuju dengan nilai 5, setuju dengan nilai 4, netral/ragu-ragu dengan nilai 3, tidak setuju dengan bobot 2, dan sangat tidak setuju dengan bobot 1. Selanjutnya dihitung rentang skor, yaitu (skor maksimal – skor minimal) dibagi 5. (Sugiyono, 2008: 131-141).

1. Pelayanan perpustakaan keliling

Jumlah item pertanyaan untuk variabel pelayanan perpustakaan keliling adalah 9 item, maka total skor persepsi pengguna terhadap pelayanan perpustakaan keliling secara rinci dapat dilihat pada table berikut

Tabel 28
Total Skor Variable Layanan Perpustakaan Keliling

Skor (S)	Frekuensi (F)	(S) x (F)
5	284	1420
4	244	976
3	66	198
2	23	46
1	4	4
Jumlah	561	2644

Dari table dapat diketahui total skor untuk variable layanan perpustakaan adalah 2644. Pengkategorian didasarkan pada rentang skor ideal dimana :

- a. Jumlah skor maksimal diperoleh dari : 5 (skor tertinggi) dikali jumlah item pertanyaan dikali jumlah responden, yaitu : $5 \times 9 \times 63 = 2835$
- b. Jumlah skor minimal diperoleh dari : 1 (skor terendah) dikali item pertanyaan dikali jumlah responden, yaitu : $1 \times 9 \times 63 = 567$

Rentang skor = (skor maksimal – skor minimal) : 5 dengan demikian, rentang skor untuk variable pelayanan : $(2835 - 567) : 5 = 453.6$

Berdasarkan rentang skor tersebut diperoleh tingkatan pengelompokan penilaian responden terhadap layanan perpustakaan seperti yang digambarkan pada garis kontinum sebagai berikut :

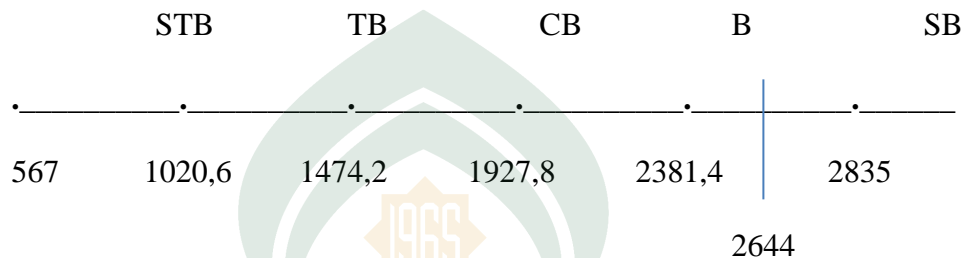

Bagan Rentang Skor Layanan Perpustakaan Keliling

Keterangan : STB = Sangat tidak baik, TB = tidak baik, CB = cukup baik, B = baik, SB = sangat baik.

Dengan demikian berdasarkan penilaian 63 responden , skor variable layanan perpustakaan sebesar 2644 termasuk kategori **sangat baik** (rentang skor 2381,4 – 2385). Hal ini menunjukkan bahwa layanan perpustakaan adalah **sangat baik**.

Perpustakaan keliling dalam memberikan layanannya bersifat demokrasi, artinya dapat melayani semua lapisan masyarakat yang disesuaikan dengan kondisi masing-masing.

Layanan perpustakaan sangat baik, dari tingkat kunjungan perpustakaan keliling kab. Enrekang sudah memenuhi kewajiban dan merupakan langkah awal dalam mencerdaskan bangsa.

2. Pemanfaatan perpustakaan keliling

Jumlah item pertanyaan untuk variabel pemanfaatan perpustakaan keliling adalah 8 item, maka total skor persepsi pengguna terhadap pelayanan perpustakaan keliling secara rinci dapat dilihat pada table berikut.

Tabel 29

Total skor variabel pemanfaatan perpustakaan keliling

Skor (F)	Frekuensi (F)	(S) x (F)
5	154	770
4	222	888
3	63	189
2	13	26
1	12	12
Jumlah	464	1885

Dari tabel dapat diketahui total untuk variabel pemanfaatan perpustakaan keiling adalah 1885. Pengkategorian didasarkan pada rentang skor ideal dimana :

- A. Jumlah skor maksimal diperoleh dari : 5 (skor tertinggi) dikali jumlah item pertanyaan dikali jumlah responden, yaitu: $5 \times 8 \times 63 = 2520$.
- B. Jumlah skor minimal diperoleh dari : 1 (skor terendah) dikali jumlah item pertanyaan dikali jumlah responden, yaitu : $1 \times 8 \times 63 = 504$.

Rentang skor = (skor maksimal – skor minimal) : 5 dengan demikian, rentang skor untuk variabel pemanfaatan : $(2520 - 504) : 5 = 403,2$

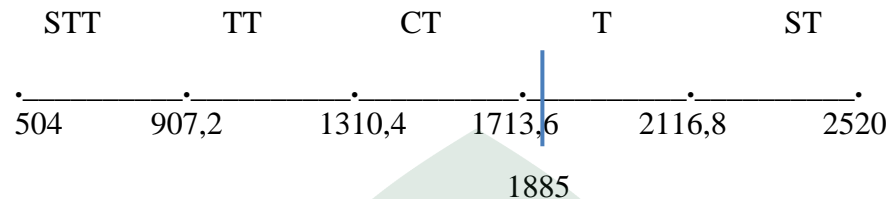

Bagan Rentang Skor Pemanfaatan Perpustakaan Keliling

Keterangan: STT = sangat tidak tinggi, TT = tidak tinggi, CT = cukup Tinggi, T = Tinggi, ST = sangat tinggi.

Dengan demikian berdasarkan penelitian 63 responden penelitian, skor variabel pemanfaatan perpustakaan keliling sebesar 1885 termasuk kategori **tinggi**. (rentang skor - 2520). Hal ini menunjukkan bahwa pemanfaatan perpustakaan keliling adalah **tinggi**.

3. Hubungan Layanan Perpustakaan Keliling dengan Pemanfaatan perpustakaan keliling

Berdasarkan hasil perhitungan korelasi dengan nilai 0,629, ini artinya bahwa setiap kenaikan skor atau nilai 0,629 pada variabel (X) akan diikuti dengan kenaikan skor atau nilai 0,629 pada variabel (Y). Sebaliknya, jika variabel (X) mengalami penurunan nilai 0,629 maka akan diikuti juga dengan penurunan nilai 0,629 pada variabel (Y).

Selanjutnya, untuk menguji signifikansi hubungan, yaitu apakah hubungan yang ditemukan itu berlaku untuk seluruh populasi yang berjumlah 63 orang, maka perlu diuji signifikansinya dengan rumus uji signifikansi korelasi *Product Moment*, yaitu:

$$\begin{aligned}
 t &= \frac{r\sqrt{n-2}}{\sqrt{1-r^2}} \\
 &= \frac{0,629\sqrt{63-2}}{\sqrt{1-0,629^2}} \\
 &= \frac{0,629\sqrt{61}}{\sqrt{1-0,395}} \\
 &= \frac{4,913}{0,615} \\
 &= 7,989
 \end{aligned}$$

Harga t hitung tersebut, selanjutnya dibandingkan dengan harga t tabel. Untuk kesalahan 5% uji dua pihak dan dk = n - 2 = 61, maka diperoleh t tabel = 1,960.

Berdasarkan hasil tersebut maka dinyatakan bahwa t hitung jatuh pada daerah penolakan H_0 , maka dapat dinyatakan hipotesis nol yang menyatakan hubungan antara layanan perpustakaan keliling dengan pemanfaatan perpustakaan keliling diterima, dan hipotesis alternatif diterima. Jadi, kesimpulan koefisien korelasi antara Layanan perpustakaan dengan pemanfaatan perpustakaan keliling sebesar 0,629 adalah signifikan, artinya koefisien tersebut dapat digeneralisasi atau dapat berlaku pada populasi di mana populasi yang 63 orang diambil. Hal ini sesuai dengan kriteria hipotesis statistik, sebagai berikut:

- a) $H_0: \mu = 0$ (tidak ada hubungan)

b) $H_a: \mu \neq 0$ (ada hubungan)

Uji signifikansi korelasi *product moment* secara praktis, yang tidak perlu dihitung, tetapi langsung dikonsultasikan pada tabel *r product moment* (lampiran). Dari lampiran dapat dilihat bahwa, untuk $n = 63$, taraf kesalahan 5%, maka harga r tabel = 0,254. Ketentuan bila r hitung lebih kecil dari r tabel, maka H_0 diterima, dan H_a ditolak. Tetapi sebaliknya bila r hitung lebih besar dari r tabel (0,254), maka H_a diterima dan H_0 ditolak. Dengan demikian, koefisien korelasi 0,629 itu signifikan (hasil sama dengan cara sebelumnya, dengan uji t).

BAB V

KESIMPULAN & SARAN

A. Kesimpulan

Berdasarkan hasil pembahasan penelitian yang telah diuraikan pada bab empat, maka penulis dapat menarik kesimpulan yaitu :

1. Layanan Perpustakaan Keliling Arsip dan PDE di Kabupaten Enrekang adalah baik. Dari 9 pertanyaan dan 63 responden diperoleh jumlah skor total 2644 berada pada rentang skor (2381,4 – 2835) atau 93,26 % artinya layanan perpustakaan adalah baik.
2. Tingkat Pemanfaatan perpustakaan keliling Perpustakaan Arsip dan PDE di Kabupaten Enrekang adalah tinggi dari 8 pertanyaan dan 63 responden diperoleh jumlah skor total 1885 berada pada rentang skor (1713,6 - 2116,8) atau 74,80% artinya tingkat pemanfaatan perpustakaan keliling adalah tinggi.
3. Berdasarkan pedoman korelasi, hubungan layanan perpustakaan dengan pemanfaatan perpustakaan keliling termasuk dalam kategori kuat. Oleh karena itu, antara variabel layanan perpustakaan dengan pemanfaatan perpustakaan keliling terdapat hubungan yang positif dan signifikan. Berdasarkan hasil tersebut, hipotesis kerja (H_a) yang menyatakan ada hubungan yang signifikan antara kedua variabel. Dari hasil pengolahan data kedua variabel menggunakan *SPSS* diperoleh nilai korelasi sebesar 0,629 (positif). Dengan demikian nilai koefisien korelasi antara variabel (X)

layanan dengan variabel (Y) pemanfaatan perpustakaan keliling sebesar 0,629.

B. *Saran*

Adapun saran dan masukan yang ingin disampaikan yaitu :

1. Diharapkan kepada seluruh pengelola perpustakaan keliling di Indonesia terkhusus di Kabupaten Enrekang untuk lebih meningkatkan layanan perpustakaan
2. Diharapkan kepada pemerintah di Kabupaten Enrekang untuk dapat memotivasi masyarakat agar aktif membaca di perpustakaan keliling demi peningkatan kualitas pendidikan masyarakat di Kabupaten Enrekang.

DAFTAR PUSTAKA

- Departemen Agama RI. 2007. *Mushaf al-Qur'an dan Terjemahannya*. Jakarta : Pustaka Al-Kausar.
- Ali. 2006. *Aksentuasi Perpustakaan dan Pustakawanan*. Jakarta: Sagung Seto.
- Almah, Hildawati. 2013. *Pemilihan dan Pengembangan Koleksi Perpustakaan*. Makassar: Alauddin University Press.
- Arikunto, Suharsimi. 2006. *Prosedur Penelitian Suatu Pendekatan Praktek*. Jakarta: Rineka Cipta.
- Bungin, M. Burhan. 2005. *Metodologi Penelitian Kuantitatif: Komunikasi, Ekonomi, dan Kebijakan Publik Serta Ilmu-Ilmu Sosial Lainnya*. Jakarta: Prenada Media.
- Darmono. 2007. *Perpustakaan Sekolah*. Jakarta: Grasindo.
- Fetty. *Pustaka Arsip Kampar*. Oktober Rabu, 2014.
<http://kamparkab.go.id/pustaka/berita-pengertian-perpustakaan-keliling.html>
(accessed agustus Rabu, 2015).
- Hamzah. 2008. *Perencanaan Pembelajaran*. Jakarta: PT Bumi Aksara.
- Handayani, Vika, dan Ardoni. "Persepsi Masyarakat Terhadap Pelaksanaan Promosi Perpustakaan Umum Kota Padang di Kantor Arsip Perpustakaan dan Dokumentasi Kota Padang." *Jurnal Ilmu Informasi Perpustakaan Dan Ke Arsipan*, 2013: 157.
- Hasnum, Anwar. 2005. *Pedoman dan Petunjuk Praktis Karya Tulis*. Yogyakarta: Absolut.
- Hardjoprakoso, Mastini. 2005. *Bunga Rampai Kepustakawanan*. Jakarta : Perpustakaan Nasional RI.
- Ibrahim, Andi. 2014. *Pengantar Ilmu Perpustakaan dan Kearsipan*. Jakarta: Gunadarma Ilmu.

- Jihad, Sufriati. *Efektivitas Layanan Perpustakaan Keliling Di Kabupaten Enrekang*. Skripsi, Fakultas Adab dan Humaniora, Uin Alauddin University, Makassar: Alauddin University press, 2013.
- KEMENAG. 2006. *Alquran dan Terjemahan*. Jakarta: KEMENAG.
- KEMENKUMHAM. 2009. *Undang-Undang Tentang Perpustakaan*. Jakarta: Tamita Utama.
- _____. Undang-Undang No. 43 Tahun 2007. Tentang Perpustakaan. Jakarta: KEMENKUMHAM.
- Lasa HS. 2009. *Kamus kepustakawanan Indonesia*. Yogyakarta: pustaka book publisier.
- _____. 2005. *Manajemen Perpustakaan*. Jakarta: Gama media.
- Mathar, Muhammad Quraisy. 2012. *Modul Manajemen dan Organisasi Perpustakaan*. Makassar: Alauddin University Press.
- Moedjiono, J.J Hasibuan. 2010. *Proses Belajar Mengajar*. Bandung: PT Remaja Rosdakarya.
- Muaffaq, Ahmad. 2014. *Tafsir Ilmu Perpustakaan*. Makassar: Uin Alauddin University Press.
- Muchyidin, A suherlan dan iwa D Sasmithahardja. 2008. *Panduan Penyelenggaraan Perpustakaan Umum*. Bandung: Puri pustaka.
- Nasir, M. 2005. *Metodologi Penelitian*. Jakarta: Ghalia Indonesia.
- Ns, Sutarno. 2008. *Kamus perpustakaan dan informasi*. Jakarta: Jala.
- _____. 2006. *Manajemen perpustakaan*. Jakarta: Sagung seto.
- _____. 2006. *perpustakaan dan masyarakat*. Jakarta: sagung seto.
- _____. 2008. *Tanggung jawab perpustakaan dalam mengembangkan masyarakat informasi*. Jakarta: panta rei.
- PDE. *perpustakaan online kabupaten Enrekang*. Maret 2015.
<http://www.enrekangkab.go.id> (accessed juli Senin, 2015).
- Poenix, Tim Pustaka. 2013. *Kamus Besar Bahasa Indonesia*. Jakarta: Media Pustaka.

- Prastowo, Andi. 2013. *Manajemen Perpustakaan sekolah profesional*. Jogjakarta: Diva press.
- Priyanto, Duwi. 2012. *Mandiri Belajar Analisis Data dengan SPSS*. Yogyakarta: Media Com.
- Rachman. 2010. *metode penelitian komunikasi* . bandung: remaja rosdayakarya.
- Rachmat. 2005. *Metode Penelitian Kuantitatif*. Bandung: Alfabeta.
- Rahayuningsih. 2007. *Pengolahan Perpustakaan*. Yogyakarta, Graha Ilmu.
- Rivai, Veithzal. *Kepemimpinan dan Perilaku Organisasi*. Jakarta: Raja Grafinda
- Robbin, Stephen, and P Judge. 2008. *Perilaku Organisasi*. Jakarta: Salemba.
- Sudirman. 01. 2012. <http://makalahpendidikan-sudirman.blogspot.com/2012/01/fungsi-perpustakaan.html> (accessed Agustus Rabu, 2015).
- Sugiyono. 2007. *Metode Penelitian administrasi*. Bandung: Alfabeta.
- . 2013. *Metode Penelitian Kuantitatif, Kualitatif, R & D Cet 19*. Bandung: Alfabeta.
- . 2007. *Metode penelitian pendidikan : pendekatan kuantitatif, kualitatif dan R & D*. Bandung: Alfabeta.
- Suhartini, Eka. 2013. *Motivasi, kepuasan kerja dan kinerja*. Makassar: Alauddin university press.
- Suit, Jusuf. 2012. *Aspek Sikap Mental Dalam Manajemen Perusahaan dan industri*. Jakarta: Raja grafindo persada.
- Sulistiyo Basuki. 2008. *Metode Penelitian*. Jakarta: Gramedia.
- Supriyanto. 2006. *Aksentuasi Perpustakaan dan Pustakawan*. Jakarta: Ikatan pustakawan Indonesia.
- . 2006. *Layanan perpustakaan keliling*. Jakarta: Ikatan pustakawan Indonesia.
- Suryabrata, Sumardi. 2008. *Metodologi Penelitian*. Jakarta: RajaGrafindo Persada.

Sutikno, M sobry. 2013. *Belajar dan Pembelajaran*. Lombok: Holostica.

Suwarno. 2009. *fisikologi perpustakaan*. jakarta: sagung seto.

—. 2011. *Perpustakaan dan buku*. jogjakarta: Ar-Ruzz media.





KEMENTERIAN AGAMA
UNIVERSITAS ISLAM NEGERI ALAUDDIN MAKASSAR
FAKULTAS ADAB DAN HUMANIORA
Jl. Sultan Alauddin No.63 Makassar Telp. 0411 - 864923 (Kampus I)
Jl. Sultan Alauddin No. 36 Samata, Gowa Telp. (0411) 841879 Fax. (0411) 8221400 (Kampus II)
Email: fak.adabhumaniora@yahoo.com

SURAT KEPUTUSAN
DEKAN FAKULTAS ADAB DAN HUMANIORA UIN ALAUDDIN MAKASSAR
Nomor : 464 Tahun 2015

T e n t a n g

PEMBIMBING / PEMBANTU PEMBIMBING PENELITIAN
DAN PENYUSUNAN SKRIPSI MAHASISWA

DEKAN FAKULTAS ADAB DAN HUMANIORA UIN ALAUDDIN MAKASSAR :

Membaca : Surat permohonan Mahasiswa Fakultas Adab dan Humaniora UIN Alauddin :
Nama : **FITRIANI** N I M : 40400111154
Tanggal : 18 Mei 2015 untuk mendapatkan pembimbing Skripsi dengan Judul:

“HUBUNGAN LAYANAN PERPUSTAKAAN DENGAN PEMANFAATAN PERPUSTAKAAN KELILING DI PERPUSTAKAAN ARSIP DAN PDE DI KABUPATEN ENREKANG”

Menimbang : 1. Bahwa untuk membantu penelitian dan penyusunan skripsi mahasiswa tersebut dipandang perlu untuk menetapkan pembimbing.
2. Bahwa mereka yang ditetapkan dalam Surat Keputusan ini dipandang cakap dan memenuhi syarat untuk melaksanakan tugas sebagai pembimbing penelitian dan penyusunan skripsi mahasiswa tersebut di atas.

Mengingat : 1. Undang-Undang Nomor 20 Tahun 2003 tentang Sistim Pendidikan Nasional;
2. Peraturan Pemerintah Nomor 60 Tahun 1999 tentang Pendidikan Tinggi;
3. Surat Keputusan Menteri Agama R.I. Nomor 25 Tahun 2013 tentang Organisasi dan Tata Kerja UIN Alauddin Makassar;
4. Surat Keputusan Menteri Agama R.I. Nomor 403 Tahun 1998 tentang Kurikulum IAIN Alauddin;
5. Surat Keputusan Menteri Agama R.I. Nomor 93 Tahun 2007 tentang Statuta UIN Alauddin;
6. Surat Keputusan Rektor IAIN Alauddin Makassar Nomor 42 Tahun 1993 tentang Penulisan dan Ujian Skripsi / Munaqasyah pada IAIN Alauddin;
7. Surat Keputusan Rektor UIN Alauddin Nomor 516 Tahun 2012 tentang Kalender Kegiatan Akademik UIN Alauddin Tahun 2013.

MEMUTUSKAN

- Menetapkan :
- Pertama : Mengangkat / menunjuk Saudara :
1. **A. Ibrahim, S. Ag., S.S., M.Pd.**
2. **Muh. Azwar, S.Pd.I., M.Hum.**
- Kedua : Tugas Dosen Pembimbing adalah memberi bimbingan dalam segi-segi metodologi dan teknik penulisan sampai selesai dan Mahasiswa tersebut lulus Ujian.
- Ketiga : Biaya pembimbing/pembantu Skripsi dibebankan kepada Anggaran Fakultas Adab dan Humaniora UIN Alauddin sesuai persetujuan Rektor UIN Alauddin Makassar.
- Keempat : Surat Keputusan ini berlaku sejak tanggal ditetapkan dan apabila ternyata di kemudian hari terdapat kekeliruan didalamnya, maka akan diperbaiki sebagaimana mestinya.

Ditetapkan di Samata
Pada Tanggal 18 Mei 2015



Prof. Dr. Mardan, M.Ag.
NIP. 19591112 198903 1 001

Tembusan :

- 1. Rektor UIN Alauddin Makassar (sebagai laporan);*
- 2. Mahasiswa yang bersangkutan.*

UNIVERSITAS ISLAM NEGERI
ALAUDDIN
M A K A S S A R



KEMENTERIAN AGAMA
UNIVERSITAS ISLAM NEGERI ALAUDDIN MAKASSAR
FAKULTAS ADAB DAN HUMANIORA
Jl. Sultan Alauddin No.63 Makassar Telp. 0411 - 864923 (Kampus I)
Jl. Sultan Alauddin No. 36 Samata, Gowa Telp. (0411) 841879 Fax. (0411) 8221400 (Kampus II)
Email: fak.adabhumaniora@yahoo.com

SURAT KEPUTUSAN
DEKAN FAKULTAS ADAB DAN HUMANIORA UIN ALAUDDIN MAKASSAR
Nomor : 935 Tahun 2015
TENTANG
PANITIA DAN PELAKSANAAN UJIAN PROPOSAL
FAKULTAS ADAB DAN HUMANIORA

DEKAN FAKULTAS ADAB DAN HUMANIORA UIN ALAUDDIN MAKASSAR :

- Membaca : Surat permohonan Saudara : **FITRIANI**
Mahasiswa Jurusan : Ilmu Perpustakaan / 40400111154
Fak. Adab UIN Alauddin Tanggal : 01 September 2015
Perihal : Permohonan ujian proposal yang berjudul :
- HUBUNGAN MOTIVASI PEMUSTAKA TERHADAP PEMANFAATAN PERPUSTAKAAN
KELILING DI PERPUSTAKAAN ARSIP DAN PDE DI KABUPATEN ENREKANG**
- Menimbang : a. Bahwa Saudara yang tersebut namanya di atas telah memenuhi persyaratan untuk melaksanakan ujian proposal.
b. Bahwa untuk maksud tersebut dipandang perlu membentuk panitia.
- Mengingat : 1. Undang-Undang Nomor 20 Tahun 2003 tentang Sistim Pendidikan Nasional;
2. Peraturan Pemerintah Nomor 60 Tahun 1999 tentang Pendidikan Tinggi;
3. Surat Keputusan Menteri Agama R.I. Nomor 25 Tahun 2013 tentang Organisasi dan Tata Kerja UIN Alauddin Makassar;
4. Surat Keputusan Menteri Agama R.I. Nomor 403 Tahun 1998 tentang Kurikulum IAIN Alauddin;
5. Surat Keputusan Menteri Agama R.I. Nomor 20 Tahun 2014 tentang Statuta UIN Alauddin;
6. Surat Keputusan Rektor IAIN Alauddin Makassar Nomor 42 Tahun 1993 tentang Penulisan dan Ujian Skripsi / Munaqasyah pada IAIN Alauddin;
7. Surat Keputusan Rektor UIN Alauddin Nomor 326.C Tahun 2014 tentang Kalender Kegiatan Akademik UIN Alauddin Makassar Tahun 2015.
8. Surat Keputusan Dekan Fakultas Adab dan Humaniora UIN Alauddin Makassar No. 028 Tahun 2011 tentang Mekanisme Penyelesaian Skripsi.

MEMUTUSKAN

- Menetapkan : 1. Membentuk Panitia ujian proposal Saudara tersebut di atas dengan komposisi dan personalia sebagaimana tersebut dalam lampiran Surat Keputusan ini.
2. Panitia bertugas melaksanakan ujian proposal sampai selesai dan memberi laporan kepada fakultas.
3. Ujian proposal dilaksanakan pada hari / tanggal : **Jumat, 16 Oktober 2015, Jam 09.00 - 11.00 Wita, Ruang Senat.**
4. Apabila dikemudian hari ternyata terdapat kekeliruan dalam surat keputusan ini akan diubah dan diperbaiki sebagaimana mestinya.

Salinan Surat Keputusan ini disampaikan kepada yang bersangkutan untuk diketahui dan dilaksanakan sebagaimana mestinya.



Ditetapkan di Samata
Pada Tanggal 03 Desember 2015

Dekan,

Dr. H. Barsihannor, M. Ag.
NIP. 19691012 199603 1 003

LAMPIRAN : SURAT KEPUTUSAN DEKAN FAKULTAS ADAB DAN HUMANIORA
UIN ALAUDDIN MAKASSAR
TANGGAL : 28 SEPTEMBER 2015
NOMOR : 935 TAHUN 2015

TENTANG

**PANITIA DAN PELAKSANAAN UJIAN PROPOSAL
FAKULTAS ADAB DAN HUMANIORA UIN ALAUDDIN MAKASSAR**

Ketua : Dr. Abd. Rahman R., M. Ag.
Sekretaris/Moderator : Marni, S. IP., M. IP.
Munaqisy I : Dra. Hj. Surayah, M. Pd.
Munaqisy II : Taufiq Mathar, S. Pd., MLIS.
Konsultan I : Andi Ibrahim, S.Ag., S.S., M.Pd.
Konsultan II : Muh. Azwar, S.Pd.I., M.Hum.
Pelaksana : Faisal Amir

Samata, 28 September 2015

An. Rektor
Dekan,

Dr. H. Barsihannor, M. Ag.
NIP. 19691012 199603 1 003

UNIVERSITAS
ALAUDDIN
MAKASSAR





KEMENTERIAN AGAMA
UNIVERSITAS ISLAM NEGERI ALAUDDIN MAKASSAR
FAKULTAS ADAB DAN HUMANIORA
Jl. Sultan Alauddin No.63 Makassar Telp. 0411 - 864923 (Kampus I)
Jl. Sultan Alauddin No. 36 Samata, Gowa Telp. (0411) 841879 Fax. (0411) 8221400 (Kampus II)
Email: fak.adabhumaniora@yahoo.com

SURAT KEPUTUSAN
DEKAN FAKULTAS ADAB DAN HUMANIORA UIN ALAUDDIN MAKASSAR
Nomor : 1033 Tahun 2015

Tentang

PANITIA PELAKSANA UJIAN KOMPREHENSIF FAKULTAS ADAB DAN HUMANIORA

DEKAN FAKULTAS ADAB DAN HUMANIORA UIN ALAUDDIN MAKASSAR :

- Membaca : Surat permohonan Ujian Komprehensif Saudara : **FITRIANI**
- Menimbang : Bahwa untuk pelaksanaan dan kelancaran ujian komprehensif perlu dibentuk panitia ujian.
- Mengingat : 1. Undang-Undang Nomor 20 Tahun 2003 tentang Sistem Pendidikan Nasional;
2. Peraturan Pemerintah Nomor 60 Tahun 1999 tentang Pendidikan Tinggi;
3. Surat Keputusan Menteri Agama R.I. Nomor 25 Tahun 2013 tentang Organisasi dan Tata Kerja UIN Alauddin Makassar;
4. Surat Keputusan Menteri Agama R.I. Nomor 403 Tahun 1998 tentang Kurikulum IAIN Alauddin;
5. Surat Keputusan Menteri Agama R.I. Nomor 20 Tahun 2014 tentang Statuta UIN Alauddin Makassar;
6. Surat Keputusan Rektor IAIN Alauddin Makassar Nomor 42 Tahun 1993 tentang Penulisan dan Ujian Skripsi/Munaqasyah pada IAIN Alauddin.
7. Surat Keputusan Rektor UIN Alauddin Nomor 326.C Tahun 2014 tentang Kalender Kegiatan Akademik UIN Alauddin Makassar Tahun 2015.

MEMUTUSKAN

- Menetapkan : 1. Membentuk Panitia Pelaksana Ujian Komprehensif Fakultas Adab dan Humaniora UIN Alauddin Makassar dengan komposisi dan personalia sebagaimana tersebut dalam lampiran surat keputusan ini;
2. Panitia bertugas melaksanakan ujian komprehensif bagi Saudara yang namanya tersebut di atas;
3. Biaya pelaksanaan ujian dibebankan kepada anggaran Fakultas Adab dan Humaniora UIN Alauddin;
4. Panitia dianggap bubar setelah menyelesaikan tugasnya;
5. Apabila dikemudian hari ternyata terdapat kekeliruan dalam surat keputusan ini akan diubah dan diperbaiki sebagaimana mestinya.

Surat Keputusan ini disampaikan kepada yang bersangkutan untuk diketahui dan dilaksanakan sebagaimana mestinya.

Ditetapkan di Samata-Gowa
Pada Tanggal 28 Oktober 2015

Dekan,

Dr. H. Barsihannor, M.Ag.
NIP. 19691012 199603 1 003

LAMPIRAN : SURAT KEPUTUSAN DEKAN FAKULTAS ADAB DAN HUMANIORA
UIN ALAUDDIN MAKASSAR
TANGGAL : 28 OKTOBER 2015
NOMOR : 1033 TAHUN 2015

T E N T A N G

**KOMPOSISI / PERSONALIA
PANITIA PELAKSANA UJIAN KOMPREHENSIF FAKULTAS ADAB DAN HUMANIORA
UIN ALAUDDIN MAKASSAR**

Nama : Fitriani
NIM : 40400111154
Jurusan : Ilmu Perpustakaan

No.	Hari/Tgl.	Mata Ujian	Tim Penguji
1.	Selasa 03 November 2015	Dirasah Islamiyah	Ketua : Himayah, S.Ag., S.S., MIMS. Sekretaris : Nurlidiawati, S.Ag., M.Pd. Penguji : Dr. Abd. Rahman R, M.Ag. Pelaksana : Edi Asmar Nurhasana, S.Kom.
2.	Selasa 03 November 2015	Manajemen dan Dasar Organisasi Perpustakaan	Ketua : Himayah, S.Ag., S.S., MIMS. Sekretaris : Nurlidiawati, S.Ag., M.Pd. Penguji : Muh. Quraisy Mathar, S.Sos., M.Hum. Pelaksana : Edi Asmar Nurhasana, S.Kom.
3.	Selasa 03 November 2015	Dasar-dasar Organisasi Informasi	Ketua : Himayah, S.Ag., S.S., MIMS. Sekretaris : Nurlidiawati, S.Ag., M.Pd. Penguji : A. Ibrahim, S.Ag., S.S., M.Pd. Pelaksana : Edi Asmar Nurhasana, S.Kom.

Samata-Gowa, 28 Oktober 2015

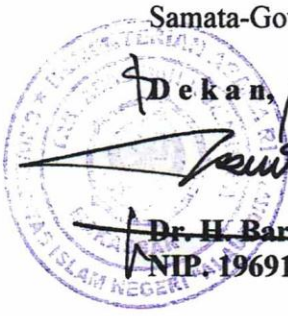
Dekan,

Dr. H. Barsihannor, M.Ag.
NIP. 19691012 199603 1 003



KEMENTERIAN AGAMA
UNIVERSITAS ISLAM NEGERI ALAUDDIN MAKASSAR
FAKULTAS ADAB DAN HUMANIORA

Jl. Sultan Alauddin No.63 Makassar Telp. 0411 - 864923 (Kampus I)
Jl. Sultan Alauddin No. 36 Samata, Gowa Telp. (0411) 841879 Fax. (0411) 8221400 (Kampus II)
Email: fak.adabhumaniora@yahoo.com

SURAT KEPUTUSAN
DEKAN FAKULTAS ADAB DAN HUMANIORA UIN ALAUDDIN MAKASSAR
Nomor : 1200 Tahun 2015
TENTANG
PANITIA PELAKSANAAN UJIAN SKRIPSI / MUNAQASYAH FAKULTAS ADAB DAN HUMANIORA

DEKAN FAKULTAS ADAB DAN HUMANIORA UIN ALAUDDIN MAKASSAR :

- Membaca : Surat permohonan Saudari : **FITRIANI**
Mahasiswa Jurusan : IP / 40400111154
Fak. Adab UIN Alauddin Tanggal : 30 November 2015
Untuk memenuhi Ujian Skripsi / Munaqasyah yang berjudul :
- HUBUNGAN LAYANAN PERPUSTAKAAN DENGAN PEMANFAATAN PERPUSTAKAAN KELILING
DI PERPUSTAKAAN ARSIP DAN PDE DI KABUPATEN ENREKANG**
- Menimbang : a. Bahwa Saudara yang tersebut namanya di atas telah memenuhi persyaratan Ujian Skripsi.
b. Bahwa untuk maksud tersebut dipandang perlu membentuk panitia.
- Mengingat : 1. Undang-Undang Nomor 20 Tahun 2003 tentang Sistem Pendidikan Nasional;
2. Peraturan Pemerintah Nomor 60 Tahun 1999 tentang Pendidikan Tinggi;
3. Surat Keputusan Menteri Agama R.I. Nomor 25 Tahun 2013 tentang Organisasi dan Tata Kerja UIN Alauddin Makassar;
4. Surat Keputusan Menteri Agama R.I. Nomor 403 Tahun 1998 tentang Kurikulum IAIN Alauddin;
5. Surat Keputusan Menteri Agama R.I. Nomor 20 Tahun 2014 tentang Statuta UIN Alauddin;
6. Surat Keputusan Rektor IAIN Alauddin Makassar Nomor 42 Tahun 1993 tentang Penulisan dan Ujian Skripsi pada IAIN Alauddin;
7. Surat Keputusan Rektor UIN Alauddin Nomor 326.C Tahun 2014 tentang Kalender Kegiatan Akademik UIN Alauddin Tahun 2015.

MEMUTUSKAN

- Menetapkan : 1. Membentuk Panitia Pelaksana Ujian Skripsi / Munaqasyah Saudara tersebut di atas dengan komposisi dan personalia sebagaimana tersebut dalam lampiran Surat Keputusan ini.
2. Panitia bertugas melaksanakan ujian-ujian Skripsi sampai selesai dan memberi laporan kepada fakultas.
3. Ujian Skripsi / Munaqasyah tersebut akan dilaksanakan pada hari / tanggal : **Jumat, 18 Desember 2015, Jam 13.00 s.d 15.00 Wita, Ruang Senat.**
4. Apabila dikemudian hari ternyata terdapat kekeliruan dalam surat keputusan ini akan diubah dan diperbaiki sebagaimana mestinya.

Salinan Surat Keputusan ini disampaikan kepada yang bersangkutan untuk diketahui dan dilaksanakan sebagaimana mestinya.



Ditetapkan di Samata
Pada Tanggal 03 Desember 2015
D e k a n,

Dr. H. Barsihannor, M. Ag.
NIP. 19691012 199603 1 003

LAMPIRAN : SURAT KEPUTUSAN DEKAN FAKULTAS ADAB & HUMANIORA
UIN ALAUDDIN MAKASSAR
TANGGAL : 03 DESEMBER 2015
NOMOR : 1200 TAHUN 2015

TENTANG

**KOMPOSISI PERSONALIA
PANITIA PELAKSANAAN UJIAN SKRIPSI / MUNAQASYAH
FAKULTAS ADAB DAN HUMANIORA UIN ALAUDDIN MAKASSAR**

Ketua : Dr. Hj. Syamzues Salihima, M.Ag.
Sekretaris : Nurlidiawati, S.Ag., M.Pd.
Munaqisy I : Dra. Hj. Surayah, M.Pd.
Munaqisy II : Taufiq Mathar, S.Pd., MLIS.
Konsultan I : A.Ibrahim, S.Ag., S.S., M.Pd.
Konsultan II : Muh. Azwar, S.Pd.I., M.Hum.
Pelaksana : M. Chairul Anshar, SE., MM.



Ditetapkan di Samata
pada Tanggal 03 Desember 2015

Dekan,

Dr. H. Barsihannor, M. Ag.
NIP. 19691012 199603 1 003

UNIVERSITAS ISLAM NEGERI
ALAUDDIN
M A K A S S A R



KEMENTERIAN AGAMA
UNIVERSITAS ISLAM NEGERI ALAUDDIN MAKASSAR
FAKULTAS ADAB DAN HUMANIORA

Jl. Sultan Alauddin No.63 Makassar Telp. 0411 - 864923 (Kampus I)
Jl. Sultan Alauddin No. 36 Samata, Gowa Telp. (0411) 841879 Fax. (0411) 8221400 (Kampus II)
Email: fak.adabhumaniora@yahoo.com

Nomor : A.I.1/TL.01/1905/2015

Samata, 20 Oktober 2015

Sifat : Penting

Lamp. : -

Hal : **Permintaan Izin Penelitian
Untuk Menyusun Skripsi**

Kepada Yth.

**Gubernur Propinsi Sulawesi Selatan
up. Kepala UPT P2T, BKPM D Prov. Sulsel
di - Makassar**

Assalamu Alaikum Wr. Wb.

Dengan hormat disampaikan, bahwa mahasiswa UIN Alauddin Makassar yang tersebut namanya di bawah ini :

N a m a : **FITRIANI**
Nomor Induk : 40400111154
Semester : IX (Sembilan)
Fakultas/Jurusan : Adab dan Humaniora / Ilmu Perpustakaan
Alamat : Jl. Sultan Alauddin 2 Makassar.

bermaksud melakukan penelitian dalam rangka penyusunan skripsi sebagai salah satu syarat untuk memperoleh gelar sarjana yang berjudul :

**HUBUNGAN LAYANAN PERPUSTAKAAN DENGAN PEMANFAATAN
PERPUSTAKAAN KELILING DI PERPUSTAKAAN ARSIP DAN PENGOLAHAN
DATA ELEKTRONIK DI KABUPATEN ENREKANG**

dengan Dosen Pembimbing : 1. **A. Ibrahim, S. Ag., S.S., M. Pd.**

2. **Muh. Azwar, S. Pd. I., M. Hum.**

untuk maksud tersebut kami mengharapkan kiranya kepada mahasiswa yang bersangkutan dapat diberi izin mengadakan penelitian di Perpustakaan Arsip dan Pengolahan Data Elektronik di Kabupaten Enrekang dari tanggal **23 Oktober 2015** s/d tanggal **26 November 2015**.

Demikian harapan kami dan terima kasih.

W a s s a l a m

An. Rektor



Dr. H. Barsihannor, M. Ag.

NIP. 19691012 199603 1 003

Tembusan :

1. *Rektor UIN Alauddin Makassar;*
2. *Mahasiswa yang bersangkutan.*



PEMERINTAH PROVINSI SULAWESI SELATAN
BADAN KOORDINASI PENANAMAN MODAL DAERAH

Unit Pelaksana Teknis – Pelayanan Perizinan Terpadu

Jln. Bougenville No. 5 Telp (0411) 441077 Fax. (0411) 448936

MAKASSAR 90222

Makassar, 27 Oktober 2015

Nomor : **14324/P2T-BKPM/19.36P/VII/10/2015**
Lampiran : -
Perihal : **Izin Penelitian**

Kepada

Yth. Bupati Enrekang

di-
Enrekang

Berdasarkan surat Dekan Fak. Adab & Humaniora UIN Alauddin Makassar Nomor : A.I.1/TL.01/1905/2015 tanggal 20 Oktober 2015 perihal tersebut diatas, mahasiswa/peneliti dibawah ini :

Nama : **Fitriani**
Nomor Pokok : **40400111154**
Program Studi : **Ilmu Perpustakaan**
Pekerjaan : **Mahasiswa**
Alamat : **Jl. Slt Alauddin No. 36 Samata, Gowa**

Bermaksud untuk melakukan penelitian di daerah/kantor saudara dalam rangka penyusunan Skripsi, dengan judul :

“HUBUNGAN LAYANAN PERPUSTAKAAN DENGAN PEMANFAATAN PERPUSTAKAAN KELILING DI PERPUSTAKAAN ARSIP DAN PENGOLAHAN DATA ELEKTRONIKA DI KABUPATEN ENREKANG”

Yang akan dilaksanakan dari : Tgl. 27 Oktober s/d 27 November 2015

Sehubungan dengan hal tersebut diatas, pada prinsipnya kami **menyetujui** kegiatan dimaksud dengan ketentuan yang tertera di belakang surat izin penelitian.

Demikian disampaikan untuk dimaklumi dan dipergunakan seperlunya.

a.n. GUBERNUR SULAWESI SELATAN
KEPALA BADAN KOORDINASI PENANAMAN MODAL DAERAH
PROVINSI SULAWESI SELATAN

Selaku Administrator Pelayanan Perizinan Terpadu



A. M. YAMIN, SE., M.S

Pangkat : **Pembina Utama Madya**
NIP : **19610513 199002 1 002**

TEMBUSAN : Kepada Yth :

1. Dekan Fak. Adab & Humaniora UIN Alauddin Makassar di Makassar;
2. **Peringgal**



website : www.p2tprov Sulsel.com, email : p2t prov Sulsel@yahoo.com





KABUPATEN ENREKANG

KANTOR PENANAMAN MODAL DAN PELAYANAN TERPADU SATU PINTU

Jl. Jenderal Sudirman Km. 3 Pinang Enrekang Telp/Fax (0421)-21079

ENREKANG

Enrekang, 29 Oktober 2015

Kepada

Yth. Kepala KPA dan PDE

di-

Enrekang

Nomor : 673/KPMPTSP/IP/X/2015

Perihal : Izin Penelitian

Berdasarkan Surat Badan Koordinasi Penanaman Modal Daerah Nomor : 14324/P2T-BKPM/19.36P/VII/10/2015, tanggal 27 Oktober 2015, menerangkan bahwa mahasiswa tersebut di bawah ini:

Nama : **Fitriani**
Tempat Tanggal Lahir : Enrekang, 20 - 03 - 1993
Jenis Kelamin : Perempuan
Instansi/Pekerjaan : Pelajar/Mahasiswa
Alamat : Jl. Sultan Hasanuddin No. 243. Enrekang

Bermaksud akan mengadakan Penelitian di daerah/kantor saudara dalam rangka penyusunan Skripsi dengan judul : **"Hubungan Layanan Perpustakaan Dengan Pemanfaatan Perpustakaan Keliling di Perpustakaan Arsip dan Pengolahan Data Elektronika di Kabupaten Enrekang"**

Dilaksanakan mulai, Tanggal 29 Oktober 2015 s/d 29 Nopember 2015

Pengikut/anggota: -

Pada prinsipnya dapat menyetujui kegiatan tersebut diatas dengan ketentuan:

1. Sebelum dan sesudah melaksanakan kegiatan harus melaporkan diri kepada Pemerintah/Instansi setempat.
2. Tidak menyimpang dari masalah yang telah diizinkan.
3. Mentaati semua peraturan Perundang-undangan yang berlaku dan mengindahkan adat istiadat setempat.
4. Menyerahkan 1 (satu) berkas foto copy hasil karya tulis ilmiah kepada Bupati Enrekang Up. Kepala Kantor Penanaman Modal dan Pelayanan Terpadu Satu Pintu Kabupaten Enrekang.

Demikian untuk mendapat perhatian.

a.n. BUPATI ENREKANG
Kepala KPM/PTSP Kab. Enrekang

MUM RAWANU, SKM, M.Kes
Pangkat : Pembina Tk. I
NIP. : 19611212 198603 1 020

Tembusan Yth :

01. Bupati Enrekang (Sebagai Laporan).
02. Asisten Pemerintah dan Kesra Setda Kab. Enrekang.
03. Asisten Administrasi Umum Setda Kab. Enrekang.
04. Kepala Kesbang, Limnas Pol. PP.
05. Kepala KPA dan PDE Kab. Enrekang
06. Camat Enrekang
07. Universitas Islam Negeri (UIN) Alauddin Makassar
08. Yang Bersangkutan (**Fitriani**)



PEMERINTAH KABUPATEN ENREKANG
KANTOR PERPUSTAKAAN ARSIP DAN PDE
Jl. Jend. Sudirman No. 8 Tlp/Fax (0420) 21457
ENREKANG

SURAT KETERANGAN

Nomor: 800/34/KPA-PDE/2015

Yang bertanda tangan di bawah ini, Kepala Kantor Perpustakaan, Arsip dan PDE Kabupaten Enrekang menerangkan dengan sesungguhnya bahwa:

Nama : Fitriani
NIM : 40400111154
Program Studi : Ilmu Perpustakaan Universitas Islam Negeri Makassar
Judul Penelitian : Hubungan Layanan Perpustakaan dengan Pemanfaatan Perpustakaan Keliling di Perpustakaan Arsip dan PDE di Kabupaten Enrekang

Yang bersangkutan benar telah melakukan penelitian pada Kantor Perpustakaan, Arsip dan PDE Kabupaten Enrekang dari tanggal 26 Oktober 2015 sampai dengan tanggal 26 November 2015.

Demikian surat keterangan ini dibuat untuk dipergunakan sebagaimana mestinya.

Enrekang, 28 November 2015

a.n Kepala Kantor
Kasubag. Tata Usaha



PAJAR, S.Pd

NIP. 19681231 198812 1 001

Angket

Nama :
Jenis Kelamin :
Kelas :
Umur :

Petunjuk pengisian angket!

Centang kolom yang di sediakan di bawah ini sesuai dengan pendapat anda

Keterangan :

SS : Sangat Setuju
S : Setuju
RR : Ragu-ragu
TS : Tidak Setuju
STS : Sangat Tidak Setuju

A. Pelayanan Perpustakaan

No.	Pertanyaan	SS	S	RR	TS	STS
1	Perpustakaan keliling datang sesuai jadwal yang di tentukan.					
2	Perpustakaan keliling menyediakan koleksi fiksi (buku cerita, novel dll.)					
3	Perpustakaan keliling menyediakan koleksi non-fiksi (buku pelajaran, buku yang menambah pengetahuan dll).					
4	Perpustakaan keliling menyediakan koleksi referensi (contoh kamus bhs indonesia, bhs inggris dll)					

5	Perpustakaan keliling memiliki koleksi yang baru-baru.					
6	Pengelola perpustakaan keliling membantu saya dalam mencari buku.					
7	Pengelola perpustakaan membantu dalam menentukan buku yang bagus.					
8	Pengelola perpustakaan keliling bersikap sopan dan ramah					
9	Pengelola perpustakaan keliling murah senyum					

B. Pemanfaatan Perpustakaan Keliling

No.	Pertanyaan	SS	S	RR	TS	STS
1	Saya memanfaatkan waktu untuk membaca ketika perpustakaan keliling berkunjung.					
2	Saya sering membaca buku fiksi (buku cerita, dongeng, novel dll.)					
3	Saya sering membaca buku non-fiksi (buku pelajaran, buku yang menambah pengetahuan dll)					

4	Saya sering membaca buku referensi (contoh kamus bhs indonesia, bhs inggris dll).					
5	Saya sering memanfaatkan buku-buku yang baru.					
6	Saya membaca banyak buku ketika perpustakaan keliling berkunjung.					
7	Saya meminta bantuan kepada pengelola kepada pengelola perpustakaan ketika kesulitan mencari buku					
8	Saya bertanya kepada pengelola untuk menentukan buku yang bagus untuk dibaca.					

Saran

:

.....

.....

.....

.....

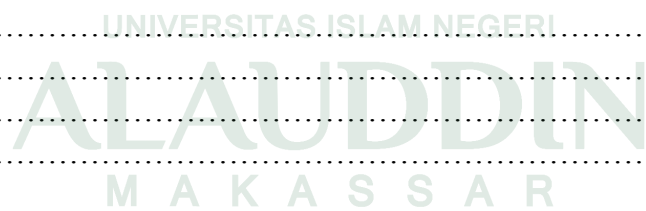

Pernyataan variable X

Nomor	1	2	3	4	5	6	7	8	9	v x
1	4	4	4	4	4	4	4	4	4	36
2	4	5	5	5	5	4	3	5	5	41
3	5	5	5	5	5	5	5	5	5	45
4	4	5	5	5	5	4	3	5	5	41
5	3	5	5	5	5	5	5	5	5	43
6	4	5	4	5	3	4	3	3	3	34
7	4	5	3	2	5	4	2	5	5	35
8	5	4	3	5	5	5	5	5	5	42
9	4	3	4	4	4	4	4	4	3	34
10	3	5	5	5	3	5	5	5	5	41
11	4	3	3	4	3	2	1	4	3	27
12	3	4	4	4	4	4	3	5	5	36
13	4	5	4	3	4	5	4	5	4	38
14	5	5	5	5	4	4	3	4	4	39
15	5	5	5	5	4	4	3	4	4	39
16	4	5	5	5	5	4	4	4	4	40
17	4	5	5	5	5	5	5	5	5	44
18	4	4	2	4	4	4	4	5	5	36
19	5	5	4	4	5	4	4	5	4	40
20	5	5	4	4	4	4	4	5	5	40
21	5	5	5	4	5	4	4	5	5	42

22	3	5	5	5	4	3	3	4	4	36
23	3	5	5	5	5	3	3	3	3	35
24	4	5	4	4	3	2	2	4	3	31
25	4	4	2	2	4	3	5	4	4	32
26	4	4	4	3	3	4	4	4	4	34
27	5	5	5	5	5	5	5	5	5	45
28	5	5	5	5	5	4	4	5	5	43
29	5	4	5	5	5	5	3	5	4	41
30	5	5	4	4	5	5	4	5	5	42
31	4	5	4	3	4	3	3	4	3	33
32	5	5	5	3	5	5	5	5	5	43
33	5	5	5	3	5	5	5	5	5	43
34	5	5	5	1	5	5	5			31
35	5	5	5	4	5	5	5	5	5	44
36	5	5	5	5	5	5	5	5	5	45
37	5	5	5	4	5	4	2	5	5	40
38	4	5	5	4	4	5	5	5	4	41
39	4	4	5	5	4	5	3	5	5	40
40	4	4	4	4	4	4	4	4	4	36
41	4	4	4	4	4	4	4	4	4	36
42	4	2	5	5	4	4	4	5	4	37
43	5	5	5	5	4	5	5	5	5	44
44	5	5	5	5	4	5	5	5	5	44

45	2	4	4	2	2	1	2	5	5	27
46	4	4	4	4	3	4	4	4	4	35
47	4	5	5	5	3	5	5	5	5	42
48	5	5	5	5	5	5	4	5	4	43
49	5	5	5	5	5	5	4	4	4	42
50	4	5	4	4	5	4	3	5	4	38
51	5	4	5	5	5	4	4	4	4	40
52	4	4	4	5	5	4	4	5	5	40
53	5	5	5	5	4	5	5	5	5	44
54	5	4	5			2	2	4	4	26
55	5	4	5			2	2	4	4	26
56	5	4			2	2	4	4	3	24
57	4	5	5	5	4	4	4	4	5	40
58	4	5	4	4	4	4	4	5	4	38
59	4	4	4	4	4	4	4	4	4	36
60	4	5	4	4	4	5	4	4	4	38
61	3	4	4	3	3	3	4	2	2	28
62	4	4	3	3	3	5	4	3	3	32
63	2	4	4	4	3	3	4	4	4	32

5 26 39 34 28 26 24 17 35 28
4 29 21 22 21 21 23 27 27 23 25
3 6 2 4 7 10 6 12 3 8

2	2	1	2	3	2	5	6	1	1
1	0	0	0	1	0	1	1	0	0



UNIVERSITAS ISLAM NEGERI
ALAUDDIN
M A K A S S A R

Pernyataan variabel Y

Nomor	10	11	12	13	14	15	16	17	V Y
1	4	2	4	2	3	3	2	2	22
2	3	5	5	0	0	0	0	0	13
3	4	5	5	5	5	5	5	5	39
4	3	5	5	3	3	3	5	3	30
5	5	5	5	5	5	5	5	5	40
6	3	4	5	3	5	5	3	4	32
7	5	3	4	4	5	4	5	5	35
8	5	5	4	5	5	4	5	4	37
9	3	1	3	4	3	3	2	2	21
10	5	4	5	5	5	3	1	1	29
11	4	4	4	4	3	2	5	1	27
12	4	4	4	4	4	3	4	3	30
13	4	4	4	4	4	3	4	3	30
14	4	5	4	4	5	4	4	4	34
15	4	5	4	4	5	4	4	4	34
16	4	3	4	4	4	4	4	4	31
17	5	5	5	4	5	5	5	5	39
18	5	5	4	4	4	5	5	5	37
19	5	4	3	4	4	4	5	4	33
20	4	4	4	4	4	3	4	4	31
21	5	4	5	4	5	5	4	4	36

22	5	5	5	4	3	4	3	3	32
23	4	4	3	4	4	3	4	3	29
24	4	4	4						12
25	4	4	4	4	4	4	4	4	32
26	4	4	4	3	4	4	4	4	31
27	5	5	5						15
28	5	4	5	4	5	4	5	4	36
29	5	4	5	5	5	4	4	1	33
30	5	5	5	4	5	4	5	2	35
31	4	5	3	4	5	4	3	3	31
32	5	5	5	5	4	5	5	5	39
33	5	5	3	5	5	5	5	5	38
34									0
35	5	5		3	5	5	5	5	33
36	5	4	5	4	4	4	5	4	35
37	5	5	4	3	4	5	4	2	32
38	4	4	5	4	3	4	3	3	30
39	5	3	5	4	5	4	5	3	34
40	4	4	4	4	4	4	4	4	32
41	4	4	4	4	4	4	4	4	32
42	4	4	4	4	4	3	4	3	30
43	5	5	5	5	4	5	5	2	36
44	5	5	5	5	4	5	5	2	36

45	1	1	4	1	1	1	1	1	11
46	4	5	5	4	4	4	4	4	34
47	5	5	5	4	4	2	4	4	33
48	4	4	4	4	4	5	4	4	33
49	4	4	4	4	4	5	4	5	34
50	3	3	5	4	4	3	4	2	28
51	5	5	5	5	4	4	4	4	36
52	5	5	5	5	4	4	5	5	38
53	4	4	4	4	4	4	5	5	34
54	3	4	4	0	0	0	0	0	11
55	3	4	4	0	0	0	0	0	11
56	4	4	0	0	0	0	0	0	8
57	4	5	5	4	5	5	5	4	37
58	3	4	4	4	4	3	4	3	29
59	4	4	4	4	4	4	4	4	32
60	5	4	4	4	4	4	5	4	34
61	5	5	4	4	3	3	3	4	31
62	5	4	3	3	4	3	3	3	28
63	4	4	4	3	4	4	4	3	30

5	27	25	25	11	18	15	22	11
4	26	30	29	36	30	25	24	22
3	8	4	6	7	7	13	6	12

2	0	1	0	1	0	2	2	7
1	1	2	0	1	1	1	2	4



UNIVERSITAS ISLAM NEGERI
ALAUDDIN
M A K A S S A R

Variabel X

xtotal	Pearson Correlation	,379	,516	,551	,732	,740	,817	,571	,570	,631	1
	Sig. (2-tailed)	,002	,000	,000	,000	,000	,000	,000	,000	,000	
	N	63	63	63	63	63	63	63	63	63	63



N	63	63	63	63	63	63	63	63	63
---	----	----	----	----	----	----	----	----	----



Correlations

		Pelayanan Perpustakaan Keliling	Pemanfaat an Perpustaka an Keliling
Pelayanan Perpustakaan Keliling	Pearson Correlation	1	,629
	Sig. (2-tailed)		,000
	N	63	63
Pemanfaatan Perpustakaan Keliling	Pearson Correlation	,629	1
	Sig. (2-tailed)	,000	
	N	63	63



RIWAYAT HIDUP



Fitriani lahir di Enrekang pada tanggal, 28 Maret 1993. Ia merupakan anak keenam dari delapan bersaudara yang merupakan buah kasih sayang Ibunda Hijrah dan Ayahanda Ismail D, BA di Enrekang. Mulai mengenyam pendidikan pada tahun 1999 di SD Negeri 137 Bamba (Kab. Enrekang), kemudian melanjutkan ke SLTP Negeri 2 Enrekang pada tahun 2005. Setelah itu, pada tahun 2010 melanjutkan sekolah ke SMK Negeri 3 Bantaeng (Kab. Bantaeng). Setelah menyelesaikan pendidikan di SMK Negeri 3 Bantaeng (Kab. Bantaeng), kemudian melanjutkan ke jenjang pendidikan S1 di Universitas Islam Negeri (UIN) Alauddin Makassar dengan mengambil jurusan Ilmu Perpustakaan Fakultas Adab dan Humaniora UIN Alauddin Makassar. Pada akhir studinya, Pengaruh Layanan Perpustakaan Terhadap Minat Kunjungan Pemustaka di Perpustakaan STIKES Mega Rezky Makassar dipilih sebagai judul skripsi untuk menyelesaikan tugas akhir. Di bawah bimbingan Syamhari, S. Pd., M. Pd., dan Taufiq Mathar, S.Pd., MLIS.