

**IMPLEMENTASI MANAJEMEN DALAM PENGELOLAAN
HAJI DI KEMENTERIAN AGAMA KAB. NAGEKEO NTT**



Skripsi

Diajukan untuk Memenuhi Salah Satu Syarat Meraih Gelar
Sarjana Sosial (S.Sos) Jurusan Manajemen Dakwah
pada Fakultas Dakwah dan Komunikasi
UIN Alauddin Makassar

Oleh:

Jumria Saleh
50400114022

**FAKULTAS DAKWAH DAN KOMUNIKASI
UNIVERSITAS ISLAM NEGERI ALAUDDIN MAKASSAR**

2018

PERNYATAAN KEASLIAN SKRIPSI

Mahasiswa yang bertanda tangan di bawah ini:

Nama : Jumria Saleh
NIM : 50400114022
Tempat/Tgl. Lahir : Kolikapa, 30 Juni 1995
Jur/Prodi/Konsentrasi : Manajemen Dakwah
Alamat : Samata
Judul : Implementasi Manajemen Dalam Pengelolaan Haji
Di Kementerian Agama Kab. Nagekeo NTT

Menyatakan dengan sesungguhnya dan penuh kesadaran bahwa skripsi ini benar adalah hasil karya sendiri. Jika di kemudian hari terbukti bahwa ia merupakan duplikat, tiruan, atau dibuat oleh orang lain sebagian atau seluruhnya, maka skripsi dan gelar diperoleh karenanya batal demi hukum.

Samata, 13 April 2018

Penulis

Jumria Saleh
50400114022

UNIVERSITAS ISLAM NEGERI
ALAUDDIN
M A K A S S A R



KEMENTERIAN AGAMA RI.
UNIVERSITAS ISLAM NEGERI (UIN) ALAUDDIN
FAKULTAS DAKWAH DAN KOMUNIKASI
Kampus 1 | Jl. Sultan Alauddin No. 63 ■ (0411) 864924, Fax. 864923 Makassar

PERSETUJUAN PEMBIMBING

Assalamu Alaikum Wr. Wb.

Setelah membaca dan mengoreksi seluruh isi Skripsi mahasiswa **An. Jumriah Saleh NIM. 50400114022** dengan judul "*Implementasi Manajemen dalam Pengelolaan Haji di Kementerian Agama Kabupaten Nagekeo Nusa Tenggara Timur*" maka kami menyatakan layak untuk diajukan ke *Ujian Munaqasyah*

Pembimbing I

Prof. Dr. H. Abustani Ilyas, M. Ag
NIP. 19661130 199303 1 003

Pembimbing II

Dr. H. Hasaruddin, M. Ag
NIP. 19710909 200003 1 003

UNIVERSITAS ISLAM NEGERI
ALAUDDIN
M A K A S S A R

PENGESAHAN SKRIPSI

Skripsi yang berjudul, "Implementasi Manajemen dalam Pengelolaan Haji di Kementerian Agama Kab. Nagekeo NTT", yang disusun oleh Jurnia Saleh, NIM: 50400114022, mahasiswa Jurusan Manajemen Dakwah pada Fakultas Dakwah dan Komunikasi UIN Alauddin Makassar, telah diuji dan dipertahankan dalam sidang Munaqasyah yang diselenggarakan pada hari Kamis tanggal 26 April 2018 M, bertepatan dengan 10 Sya'ban 1439 H, dinyatakan telah dapat diterima sebagai salah satu syarat untuk memperoleh gelar Sarjana Sosial (S.Sos) pada Jurusan Manajemen Dakwah.

Samata-Gowa, 26 April 2018
10 Sya'ban 1439 H

DEWAN PENGUJI:

Ketua	: Drs. St. Nasriah, M. Sos. I	(.....)
Sekretaris	: Dr. Irwani Misbach, SE., M.Si	(.....)
Pembimbing I	: Prof. Dr. H. Anustani Piyas, M.Ag	(.....)
Pembimbing II	: Dr. H. Hasanuddin, M.Ag	(.....)
Munaqisy I	: Dr. H. Mishabuddin, M.Ag	(.....)
Munaqisy II	: Dr. Muhammad Shuluhi, M.Ag	(.....)

Diketahui Oleh

Dekan Fakultas Dakwah dan Komunikasi
UIN Alauddin Makassar

Dr. H. Ahd. Rasvid Masri, S. Ag., M.Pd., M.Si., MM
NIP 19690827 199603 1 004

KATA PENGANTAR

بِسْمِ اللَّهِ الرَّحْمَنِ الرَّحِيمِ

Assalamualaikum warahmatullahi wabarakatuh

Alhamdulillah Rabbil Alamin rasa syukur kupersembahkan kepada sang Khaliq yakni Allah swt. yang telah memberikan limpahan rezeki dan nikmat yang sangat berlimpah ruah kepada penulis, semoga pada saat ini penulis masih merasakan setetes ilmu yang Kau titipkan dan penulis berharap dapat mengamalkan sampai malaikat menyulam kebaikanku di akhir hisab nanti.

Salawat dan juga salam semoga selalu tercurahkan kepada Rasulullah saw. beserta para keluarga, sahabat dan orang-orang yang mengikutinya hingga akhir zaman. Karena Beliaulah yang menjadi suri tauladan bagi kami agar menjadi insan yang beriman dan bertaqwa kepada Allahswt.

Skripsi ini merupakan tugas akhir sebagai syarat untuk memperoleh gelar sarjana pada UIN Alauddin Makassar pada Fakultas Dakwah dan Komunikasi Jurusan Manajemen Dakwah, yang mana penulis menyusunnya di tengah-tengah aktivitas sehari-hari dengan segala keterbatasan waktu, biaya dan tenaga. Namun berkat bantuan serta partisipasi dari berbagai pihak, baik bantuan moril maupun materil, langsung atau tidak langsung yang pada akhirnya Skripsi yang berjudul **“Implementasi Manajemen dalam Pengelolaan Ibadah Haji di Kementerian agama Kab. Nagekeo NTT”** ini terwujud sebagaimana adanya. Oleh karena itu, sudah sepatutnya penulis mengucapkan terima kasih yang setinggi-tingginya kepada:

1. Prof. Dr. H. Musafir Pababari M. Si. selaku Rektor, Prof. Dr. Mardan, M.Ag., selaku Wakil Rektor I, Prof. Dr. H. Lomba Sultan, M.A selaku Wakil Rektor II, Prof. Siti Aisyah, M.A., Ph.d., selaku Wakil Rektor III Prof. Dr. Hamdan Juhannis, M.A., selaku Wakil Rektor IV dan seluruh staf dan karyawan pada UIN Alauddin Makassar yang telah menyediakan fasilitas belajar dan memberikan pelayanan sehingga peneliti dapat mengikuti kuliah dengan baik.
2. Dr. H. Abd. Rasyid Masri, S.Ag., M.Pd., M.Si.,M.M., selaku Dekan, beserta Dr. H. Misbahuddin, M.Ag., selaku Wakil Dekan I, Dr. H. Mahmuddin, M.Ag., selaku Wakil Dekan II dan Dr. Hj. Nur Syamsiah, M.Pd.i., selaku Wakil Dekan III beserta seluruh civitas akademika pada Fakultas Dakwah dan Komunikasi UIN Alauddin Makassar.
3. Dra. St. Nasriah, M.Sos.I., dan Dr. H. Hasaruddin, M.Ag., selaku Ketua dan Sekretaris Jurusan Manajemen Dakwah dan terkhusus staf jurusan Manajemen Dakwah Saharuddin S.Sos.
4. Prof. Dr. H. Abustani Ilyas, M.Ag., dan Dr. H. Hasaruddin M.Ag., selaku Pembimbing I dan Pembimbing II yang dengan ikhlas meluangkan waktunya untuk membimbing dan mengarahkan penulis hingga terwujudnya skripsi ini.
5. Dr. H. Misbahuddin, M.Ag., dan Dr. Muhammad Shuhufi, M.Ag., selaku Munaqisy I dan Munaqisy II yang telah memberikan arahan, kritikan dan saran yang konstruktif kepada peneliti dalam menyusun skripsi ini.
6. Seluruh Dosen, Kepala Perpustakaan, pegawai yang telah memberikan bantuan, bimbingan dan ilmu pengetahuan selama penulis menempuh pendidikan.

7. Kepada Pemerintah Kab. Nagekeo dalam hal ini bagian Penanaman Modal yang telah berkenan memberikan izin kepada penulis untuk melanjutkan penelitian ini.
8. Seluruh narasumber yang senantiasa sabar dan ikhlas memberikan bantuan kepada penulis, Yosef Nganggo S.Ag., selaku kepala Kantor Kementerian Agama Kab. Nagekeo NTT, Sudirman Samsudin, S.Ag., selaku Kepala Seksi Penyelenggara Haji dan Umrah, Halima Habiba, Syahrir Ramadhan beserta seluruh staf dan pegawai di Kementerian Agama Kab. Nagekeo yang turut membantu penulis dalam memberikan informasi dan data yang berkaitan dengan skripsi ini.
9. Kepada kedua orang tua penulis yang tercinta, yaitu Ayahanda Saleh Wenco dan Ibunda Hamsia Taso yang telah mendidik, membimbing, mendoakan dan mendorong penulis untuk menyelesaikan skripsi ini. Tak lupa pula penulis ucapkan terima kasih kepada seluruh saudara penulis yang senantiasa selalu menyemangati penulis dalam menyelesaikan skripsi ini.
10. Kepada Devy Wulandari, Sakinah, Tiara Motik, Kurniawati dan teman-teman Manajemen Dakwah angkatan 2014, mereka adalah sahabat seperjuangan yang bersama-sama melewati suka dan duka serta memberikan motivasi selama kita berada di kampus peradaban.
11. Keluarga besar Jurusan Manajemen Dakwah, Himpunan Mahasiswa Jurusan (HMJ) Manajemen Dakwah dan Keluarga besar UKM KSR-PMI Unit 107 UIN Alauddin Makassar yang selalu memberikan dukungan, semangat dan arahan selama berada di kampus peradaban.

12. Teman-teman KKN Reguler Angkatan ke-57 di Kel. Galung Kec. Liriaja Kab. Soppeng yang menjadi tempat berbagi kehidupan selama dua bulan serta semua pihak yang tidak sempat penulis sebutkan satu persatu yang telah membantu menyelesaikan skripsi ini.

Akhirnya, hanya kepada Allah swt. penulis memohon dan berserah diri semoga Allah swt. meridhai dan melimpahkan rahmat serta memberikan rezeki-Nya kepada semua pihak yang telah membantu. Amin.

Wassalamu Alaikum Warahmatullahi Wabarakatuh

Samata-Gowa, 13 April 2018

Penulis

Jumria Saleh
50400114022

UNIVERSITAS ISLAM NEGERI
ALAUDDIN
M A K A S S A R

DAFTAR ISI

JUDUL	i
PERNYATAAN KEASLIAN SKRIPSI.....	ii
PERSETUJUAN PEMBIMBING.....	iii
PENGESAHAN SKRIPSI	iv
KATA PENGANTAR	v
DAFTAR ISI.....	ix
ABSTRAK	xi
BAB I PENDAHULUAN	1-12
A. Latar Belakang Masalah	1
B. Fokus Penelitian Dan Deskripsi Fokus.....	7
C. Rumusan Masalah.....	8
D. Kajian Pustaka/Penelitian Terdahulu.....	9
E. Tujuan Penelitian Dan Kegunaan Penelitian	11
BAB II TINJAUAN TEORETIS	13-42
A. Tinjauan Tentang Manajemen.....	13
B. Tinjauan Tentang Haji.....	22
C. Manajemen Pengelolaan Haji.....	37
BAB III METODOLOGI PENELITIAN.....	43-57
A. Jenis Dan Lokasi Penelitian	43
B. Pendekatan Penelitian	44
C. Sumber Data.....	44
D. Teknik Pengumpulan Data.....	46
E. Instrumen Penelitian.....	49
F. Teknik Pengolahan Dan Analisis Data.....	50
BAB IV HASIL PENELITIAN	52-86
A. Gambaran Umum Kementerian Agama Kab. Nagekeo NTT	52
B. Penerapan Fungsi-Fungsi Manajemen Dalam Pengelolaan Haji Di Kementerian Agama Kab. Nagekeo NTT.....	58

C. Penerepan Manajemen Pengelolaan Haji Di Kementerian Agama Kab. NAGEKEO NTT.....	66
D. Faktor Penghambat Dan Pendukung Pengelolaan Haji Di Kementerian Agama Kab. Nagekeo NTT	76
BAB V PENUTUP.....	81-83
A. Kesimpulan	81
B. Implikasi Penelitian.....	83
DAFTAR PUSTAKA	84-86
LAMPIRAN-LAMPIRAN.....	xii
RIWAYAT HIDUP.....	xxiii

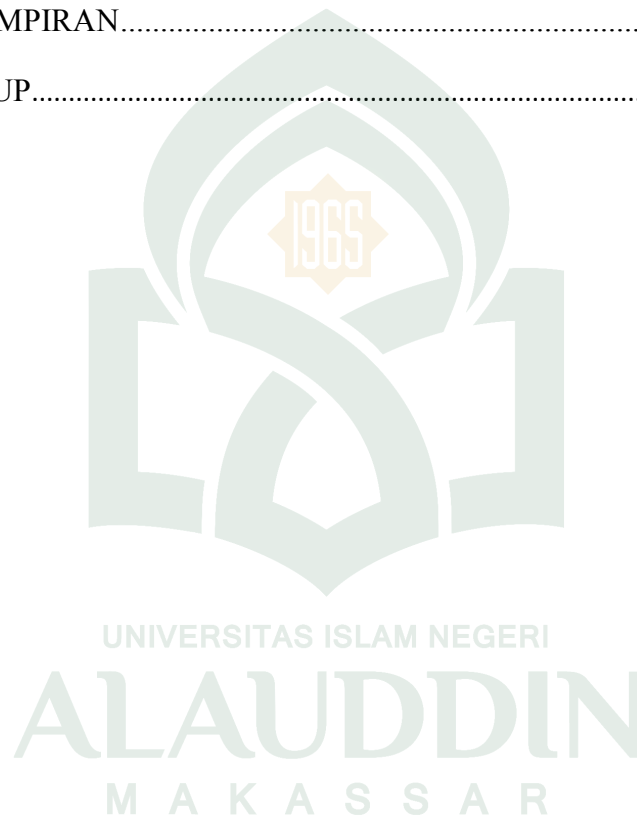

ABSTRAK

Nama : Jumria Saleh

NIM : 50400114022

Judul : Implementasi Manajemen Dalam Pengelolaan Haji di Kementerian Agama Kab. Nagekeo NTT

Penelitian ini bertujuan untuk mengetahui implementasi manajemen haji dalam pengelolaan haji di Kementerian Agama Kab. Nagekeo NTT. Judul ini penulis angkat karena di kementerian Agama Kab. Nagekeo masih kurangnya manajemen yang baik dalam mengelola haji, dimulai dari proses pendaftaran jamaah haji hingga pemulangan jamaah haji. Selain itu, masih kurangnya sarana prasarana yang memadahi dalam pengelolaan haji.

Penelitian ini merupakan penelitian kualitatif deskriptif yang dianggap relevan dan aktual yang berkenaan dengan pembahasan skripsi ini. Dalam penelitian ini ada dua sub yang akan diteliti lebih dalam, yaitu: mengenai manajemen pengelolaan haji dan faktor penghambat serta pendukung dalam pengelolaan haji di Kementerian Agama Kab. Nagekeo NTT. Penulis menggunakan metode pengumpulan data yang dilakukan melalui observasi, wawancara, dan dokumentasi, sedangkan sumber data diperoleh melalui wawancara dengan pihak pimpinan dan staff, di Kementerian Agama Kab. Nagekeo NTT.

Hasil penelitian menunjukkan bahwa: manajemen pengelolaan haji di Kementerian Agama Kab. Nagekeo NTT sudah berjalan dengan baik karena sistem perencanaan, pengorganisasian, pergerakan dan pengawasan sudah termuat dalam Petunjuk Teknis Pelaksanaan ibadah haji. Faktor penghambat dalam pengelolaan ibadah haji di Kementerian Agama Kab. Nagekeo NTT adalah kurangnya sarana prasarana dan staff yang ahli di bidang haji, sedangkan yang menjadi faktor pendukung pengelolaan haji adalah adanya koordinasi dengan instansi lain dalam menanggulangi kebutuhan dan kekurangan dalam penyelenggaraan ibadah haji.

Implikasi dari penelitian ini adalah: Kepada Kepala Kantor dan pihak penyelenggara haji Kementerian Agama Kab. Nagekeo meningkatkan kualitas pelayanan dalam hal ini terkait dengan penyelenggaraan ibadah haji. Selain itu, mempertahankan hubungan yang harmonis dan meningkatkan kualitas pada karyawan, serta meningkatkan kualitas hubungan dengan agen kemitraan agar tetap mendapat prioritas dan dukungan kerja sama.

BAB I

PENDAHULUAN

A. Latar Belakang Masalah

Islam merupakan agama dakwah, agama yang menganjurkan setiap umatnya untuk menyampaikan dan menyiarkan Islam kepada seluruh umat manusia. Islam dapat menjamin terwujudnya kehidupan yang bahagia dan kesejahteraan umat manusia, apabila ajaran Islam yang mencakup segala aspek kehidupan dijadikan sebagai pedoman hidup. Usaha menyebarkan Islam merupakan salah satu bentuk kegiatan dakwah.

Pada hakekatnya tujuan dakwah adalah untuk mendorong manusia atau umat Islam ke arah kehidupan yang lebih baik, sejahtera dunia dan akhirat. Dakwah adalah sebuah proses penyampaian ajaran-ajaran Islam kepada umat manusia secara menyeluruh, baik dengan lisan maupun dengan perbuatan, sehingga ajaran Islam dapat diketahui oleh seluruh umat, sehingga ajaran Islam dapat dijadikan pedoman hidup, baik dalam kehidupan pribadi, keluarga dan seluruh umat.

Agar tujuan dakwah dapat diwujudkan, maka tentunya dibutuhkan unsur-unsur maupun komponen dakwah secara baik dan tepat. Adapun salah satu unsur dakwah yaitu media dakwah, dan Kementerian Agama merupakan salah satu media dakwah yang mana Kementerian Agama juga bertugas dalam penyelenggaraan ibadah haji

Ibadah haji merupakan salah satu kewajiban bagi umat Islam bagi yang mampu, sesuai dengan syariat Islam dan merupakan salah satu dari rukun Islam yang kelima. Ibadah haji wajib dilaksanakan sekali dalam seumur hidup.

Sebagai rukun Islam, haji hukumnya wajib berdasarkan al-Qur'an dan Sunnah, sebagaimana dalam firman Allah Swt. dalam QS. Ali Imran/3:97 berikut ini:

وَلِلَّهِ عَلَى النَّاسِ حِجُّ الْبَيْتِ مَنِ اسْتَطَاعَ إِلَيْهِ سَبِيلًا وَمَنْ كَفَرَ فَإِنَّ اللَّهَ غَنِيٌّ عَنِ الْعَالَمِينَ

Terjemahnya:

Dan diantara kewajiban manusia terhadap Allah adalah melaksanakan ibadah haji ke Baitullah, yaitu bagi orang-orang yang sanggup melakukan perjalanan ke sana (Baitullah).¹

Kewajiban Haji ini dipertegas Nabi Saw. dalam hadis berikut:

عَنْ ابْنِ عُمَرَ قَالَ: قَالَ رَسُولُ اللَّهِ صَلَّى اللَّهُ عَلَيْهِ وَسَلَّمَ: بُنِيَ الْإِسْلَامُ عَلَى خَمْسٍ شَهَادَةٍ أَنْ لَا إِلَهَ إِلَّا اللَّهُ وَأَنَّ مُحَمَّدًا رَسُولُ اللَّهِ وَإِقَامُ الصَّلَاةِ وَإِيتَاءُ الزَّكَاةِ وَالْحَجُّ وَصَوْمُ رَمَضَانَ

Artinya:

Islam itu didirikan atas lima prinsip dasar, yaitu: bersaksi bahwa tiada Tuhan yang disembah selain Allah dan Muhammad adalah Rasulullah, mendirikan shalat, membayar zakat, mengerjakan haji dan puasa pada bulan Ramadhan. (Muttaafaqun 'Alaih).²

Berdasarkan dalil di atas, dijelaskan bahwa ibadah haji merupakan kewajiban seorang hamba kepada Rabbnya.

Ibadah haji bukan hanya merupakan ibadah yang mendekatkan seorang hamba dengan Tuhannya, tetapi juga mengajarkan seorang hamba untuk berkorban harta, fisik, dan waktu.

Mengingat pelaksanaan ibadah haji begitu penting dan merupakan kewajiban bagi umat Islam, maka peran pemerintah sangat dibutuhkan dalam mengelola penyelenggaraan ibadah haji. Penyelenggaraan ibadah haji

¹ Departemen Agama RI, *Al-Qur'an dan Terjemahnya* (Jakarta: Sygma Exagrafika, 2009), h. 62.

² Ahmad Mudjab Mahalli, *Hadis-Hadis Muttafaq 'Alaih* (Jakarta: Kencana, 2004), h.

terdiri dari tiga kegiatan besar yaitu: pelayanan, pembinaan dan perlindungan, sehingga penyelenggaraan ibadah haji membutuhkan perhatian khusus dan terorganisasi.

Pada hakikatnya, kewajiban melaksanakan haji dan umrah ada tiga, yaitu:

1. Mengerjakan haji, hukumnya wajib (bagi yang mampu) dan hanya sekali seumur hidup. Haji hanya dapat dikerjakan pada musim haji, berbeda dengan umrah yang waktunya tidak terbatas.
2. Mengerjakan umrah, hukumnya sama dengan haji, hanya saja antara haji dengan umrah terdapat persamaan dan perbedaan antara waktu dan pelaksanaannya.
3. Mengadakan ziarah, hukumnya sunnah dan berziarah ke tempat-tempat yang memiliki nilai ibadah dan sejarah, seperti mengunjungi kuburan para sahabat, Baqi', Ma'la, Uhud, dan tempat-tempat lain.³

Nidjam dan Hanan menjelaskan, terdapat enam unsur pokok dalam penyelenggaraan ibadah haji yang harus diperhatikan:

1. Calon haji
2. Pembiayaan
3. Kelengkapan administratif
4. Sarana transportasi
5. Hubungan bilateral antar negara
6. Organisasi pelaksana.

³ Ahmad Abd Majdi, *Seluk Beluk Ibadah Haji dan Umrah* (Surabaya: Mutiara Ilmu, 1993), h. 13.

Enam unsur tersebut saling berkaitan satu sama lain, dimana keenamnya mempersyaratkan jaminan dalam penyelenggaraan ibadah haji yang berkaitan dengan: pertama, jamaah haji yang telah terdaftar sah dan memenuhi syarat dapat diberangkatkan ke Arab Saudi; kedua, seluruh jamaah haji yang telah ada di Tanah suci dapat memenuhi akomodasi, konsumsi dan transportasi; ketiga, seluruh jamaah haji yang telah berada di tanah suci dapat menjalankan ibadah wukuf di Arafah dan rukun haji lainnya; keempat, jamaah haji yang telah menunaikan ibadah haji seluruhnya dapat dipulangkan ke daerah asal dengan selamat.⁴

Dalam Undang-Undang No. 17 tahun 1999 tentang penyelenggaraan ibadah haji disyaratkan tiga hal yang harus diupayakan secara konsisten dan terus menerus oleh pemerintah, dalam hal ini Kementerian Agama sebagai *leading sector* penyelenggaraan ibadah haji yaitu:

Pertama, pembinaan yang mencakup bimbingan pra haji, ketika berlangsung, dan paska haji. Kedua, pelayanan yang terdiri dari pelayanan administrasi, transportasi, konsumsi, kesehatan, akomodasi, dan sebagainya. Ketiga, perlindungan yang meliputi keselamatan, keamanan, serta asuransi perlindungan dari pihak lain yang merugikan jamaah haji.⁵

Penyelenggaraan ibadah haji dan umrah merupakan tugas nasional dan menjadi tanggung jawab pemerintah di bawah koordinasi Kementerian Agama. Pemerintah dalam hal ini Kementerian Agama berkewajiban melakukan pelayanan, pembinaan, dan perlindungan yang sebaik-baiknya dengan sistem dan manajemen yang baik.

⁴ Lihat Imam Syaukani, *Manajemen Pelayanan Haji Di Indonesia* (Jakarta: Puslitbag Kehidupan Keagamaan, 2009), h. 1-2.

⁵ Taufiq Kamil (Dirjen Bimas Islam Dan Penyelenggaraan Haji, disajikan disebuah seminar haji di Jakarta / B-I), BPIH dari tahun ke tahun, Faktual atau Komersial (Media Indonesia, Edisi Selasa, 9 Juli 2002), h. 9.

Reformasi politik memang telah mengubah banyak segi kehidupan berbangsa dan bernegara, termasuk berubahnya manajemen pemerintahan ke arah yang lebih demokratis, transparan dan tidak sentralistik, termasuk adanya perubahan UU Nomor 17 tahun 1999 dengan lahirnya Undang-Undang nomor 13 tahun 2008 tentang penyelenggaraan ibadah haji yang terdiri dari 17 bab dan 69 pasal, yang kemudian mengalami revisi dengan lahirnya Undang-Undang Nomor 34 Tahun 2009 tentang penepatan peraturan pemerintah pengganti Undang-Undang Nomor 2 Tahun 2009 tentang perubahan atas Undang-Undang Nomor 13 Tahun 2008 tentang penyelenggaraan ibadah haji menjadi Undang-Undang. Lahirnya Undang-Undang Nomor 34 Tahun 2009 dalam rangka mengatasi terjadinya kebijakan pemerintah Arab Saudi yang menetapkan bahwa mulai tahun 1430 H/ 2009 M jamaah haji dari seluruh Negara yang akan menunaikan ibadah haji harus menggunakan paspor biasa (*ordinary passport*) yang berlaku secara internasional termasuk jamaah haji Indonesia⁶ Namun demikian profesionalisme pelaksanaan manajemen haji masih banyak menuai kritik pedas dari publik. Hal ini tentunya menyita perhatian pemerintah selaku panitia penyelenggara ibadah haji itu sendiri.

Manajemen merupakan bagian penting dari kehidupan yang sekaligus membedakan manusia dengan makhluk lainnya. Sekaligus merupakan disiplin akademik yang dapat dibilang baru di Indonesia. Di negara maju, seperti: Amerika, Eropa, Jepang dan Negara asing lainnya. Adapun di Indonesia, ilmu manajemen baru dalam tahap pengembangan. Artinya belum banyak yang mengembangkan ilmu manajemen sebagai ilmu yang otonom.⁷

⁶ M. Gazali Suyuti, *Problematika Pelaksanaan Ibadah Haji*, (Cet. I; Makassar: Alauddin University Press, 2013), h. 166.

⁷ Juliansyah Noor, *Penelitian Ilmu Manajemen Tinjauan Filosofis dan Praktis*, (Jakarta: Kencana, 2013), Cet. 1, h. 21.

Manajemen adalah proses perencanaan, pengorganisasian, kepemimpinan dan pengendalian upaya anggota organisasi dan penggunaan semua sumber daya organisasi untuk mencapai tujuan yang telah ditetapkan.⁸ Dengan adanya manajemen yang baik, maka akan mempermudah pelaku organisasi dalam mencapai tujuan yang telah ditetapkan.

Manajemen sangat dibutuhkan dan berperan penting untuk mencapai suatu tujuan tertentu, karena kita sebagai manusia yang penuh dengan keterbatasan baik dari segi waktu, tenaga dan pikiran. Dengan begitu, kita dapat mengendalikan dan meminimalisir segala risiko yang mungkin akan terjadi di kemudian hari.

Kementerian Agama Kab. Nagekeo merupakan Kementerian Agama yang berdiri pada tahun 2009, namun administrasinya masih bergabung dengan Kementerian Agama Kab. Ngada yang kantornya bertempat di Bajawa. Karena pada saat itu Kab. Nagekeo merupakan kabupaten yang baru mekar dari Kab. Ngada. Di tahun 2011 barulah Kementerian Agama Kab. Nagekeo berdiri sendiri. Disaat itulah Kementerian Agama Kab. Nagekeo mulai mengkoordinir penyelenggaraan haji, namun masih banyak kekurangan dalam pelaksanaannya.

Banyak dijumpai masalah atau faktor penghambat dalam penyelenggaraan ibadah haji di Kementerian Agama Kabupaten, khususnya dalam hal pelayanan dan pembinaan jamaah haji. Diantaranya adalah kurangnya fasilitas yang memadai dalam melakukan bimbingan atau manasik haji. Selain itu, sistem manajemen yang tidak begitu baik dan kurang tenaga ahli yang dapat melakukan pelayanan dan pembinaan. Seperti yang kita ketahui bahwa dalam penyelenggaraan ibadah haji fasilitas, pelayanan dan pembinaan merupakan hal yang paling utama. Seperti yang sudah dijelaskan di atas bahwa

⁸ James A. F. Stoner dan Alfonsus Sirait, *Manajemen*, (Jakarta: Erlangga, 1996), Jil. 1, hal. 8.

Kementerian Agama Kab. Nagekeo merupakan Kementerian Agama yang baru didirikan, jadi masih banyak kekurangan berupa fasilitas seperti Sistem Komputerisasi Haji Terpadu (SISKOHAT) dalam hal pendaftaran jamaah haji.

Di Kementerian Agama Kab. Nagekeo sebagian besar pejabat dan stafnya adalah non muslim sehingga mereka tidak dapat banyak membantu dalam penyelenggaraan ibadah haji. Pejabat maupun staf yang beragama Islam tidak begitu banyak dan juga tidak semua dari mereka paham mengenai penyelenggaraan ibadah haji.

Jumlah jamaah yang sudah menunaikan ibadah haji melalui Kementerian Agama Kab. Nagekeo tidak begitu banyak, karena selain Kementerian Agama Kab. Nagekeo baru didirikan, tetapi juga dikarenakan warga Kab. Nagekeo tidak begitu banyak yang beragama Islam dan juga dengan tingkat ekonomi yang dibawah rata-rata.

Berangkat dari kenyataan tersebut, penting kiranya mengetahui lebih jauh bagaimana implementasi manajemen pada pengelolaan haji di Kementerian Agama Kab. Nagekeo NTT.

B. Fokus Penelitian dan Deskripsi Fokus

1. Fokus Penelitian

Judul dari penelitian ini adalah “Manajememen Pengelolaan Haji Di Kementerian Agama Kab. Nagekeo NTT”. Oleh karena itu, penelitian yang dilakukan akan difokuskan pada realitas manajemen pengelolaan haji dan faktor penghambat serta pendukung dalam pengelolaan haji di Kementerian Agama Kab. Nagekeo NTT.

2. Deskripsi Fokus

Berdasarkan pada fokus penelitian di atas, dapat dideskripsikan berdasarkan substansi permasalahan dan substansi pendekatan penelitian ini, yaitu Implementasi Manajemen Pengelolaan Haji di Kementerian Agama Kab. Nagekeo NTT. Maka penulis memberikan deskripsi fokus sebagai berikut:

a. Manajemen haji

Manajemen yang dimaksud dalam penelitian ini adalah mengenai seluruh rangkaian kegiatan penyelenggaraan haji, sebelum, selama, dan setelah pelaksanaan ibadah haji, meliputi perencanaan, pengorganisasian, pelaksanaan, pengendalian, dan evaluasi yang dilakukan Kementerian Agama Kab. Nagekeo NTT.

b. Pengelolaan ibadah Haji

Faktor penghambat dan pendukung dalam pengelolaan ibadah haji yang dimaksud adalah suatu proses yang memberikan hambatan terhadap kegiatan pengelolaan ibadah haji, sehingga dari segi negatifnya terdapat kendala yang akan dihadapi terutama dalam penyelenggaraan ibadah haji dan dari segi positifnya yang mendukung terlaksananya kegiatan haji yang dilaksanakan oleh Kementerian Agama Kab. Nagekeo NTT.

C. Rumusan Masalah

Berdasarkan latar belakang masalah di atas, maka penulis merumuskan pokok permasalahan yakni: bagaimana pengelolaan haji di Kementerian Agama Kab. Nagekeo NTT. Berangkat dari permasalahan tersebut penelitian ini dirumuskan dengan sub masalah sebagai berikut:

1. Bagaimana implementasi manajemen dalam pengelolaan haji di Kementerian Agama Kab. Nagekeo NTT?
2. Apa saja faktor penghambat dan pendukung pengelolaan haji di Kementerian Agama Kab. Nagekeo NTT?

D. Kajian pustaka/ Penelitian Terdahulu

Pada bagian ini akan disebutkan beberapa penelitian sebelumnya yang ada hubungannya dengan penelitian yang akan dilakukan. Semua ini untuk menunjukkan bahwa pokok masalah yang akan diteliti dan dibahas belum pernah diteliti dan dibahas oleh penulis lain sebelumnya. Oleh karena itu, tidak layak menulis sebuah skripsi yang pernah ditulis oleh orang lain. Atas dasar itu, beberapa penelitian terdahulu dianggap perlu untuk dihadirkan. Adapun yang berkaitan dengan penelitian ini, antara lain adalah:

1. Penelitian yang dilakukan oleh Angraini Frista Pratiwi Hatta mahasiswa jurusan Manajemen Dakwah Fakultas Dakwah Dan Komunikasi Universitas Islam Negeri Aluddin Makassar yang berjudul “Manajemen Travel Haji dan Umrah dalam Merekrut Jamaah di PT. Aliyah Perdana Wisata 2015”. Rumusan masalahnya adalah bagaimana proses pendaftaran jamaah haji dan umrah di PT. aliyah Perdana Wisata, bagaimana manajemen dalam merekrut jamaah di PT aliyah Perdana Wisata dan bagaimana tantangan serta peluang dalam merekrut jamaah di PT. aliyah Perdana Wisata. Penulis menggunakan metode penelitian dalam bentuk deskriptif kualitatif. Dalam penelitian ini, penulis lebih memfokuskan pada bagaimana manajemen dalam merekrut jamaah serta strategi apa yang digunakan sehingga jamaah memilih menunaikan ibadah haji dan umrah melalui PT Aliyah Pedana Wisata.⁹

⁹ Angraini Frista Pratiwi Hatta, *Manajemen Travel Haji dan Umrah dalam Merekrut Jamaah di PT. Aliyah Perdana Wisata* (Makassar: Alaudin University Press, 2015)

Letak perbedaannya adalah penelitian yang dilakukan oleh Angraini hanya memfokuskan pada manajemen dalam perekrutan jamaah. Sedangkan penelitian ini membahas mengenai proses manajemen dalam seluruh rangkaian penyelenggaraan ibadah haji baik sebelum, selama dan setelah penyelenggaraan ibadah haji meliputi pelayanan, pembinaan dan perlindungan.

2. Penelitian yang dilakukan oleh Saiful mahasiswa jurusan Manajemen Dakwah Fakultas Dakwah Dan Komunikasi Universitas Islam Negeri Alauddin Makassar yang berjudul “Pembinaan Calon Jamaah Haji Pada Kanwil Departemen Agama Sulawesi Selatan (Studi Manajemen Strategik)”. Rumusan masalahnya adalah bagaimana proses pembinaan dan pelatihan calon jamaah haji pada Kanwil Departemen Agama Sulawesi Selatan, bagaimana kontribusi Kanwil Departemen Agama Sulawesi Selatan dalam pembinaan calon jamaah haji, dan hambatan-hambatan apa yang dihadapi Kanwil Departemen Agama Sulawesi Selatan dalam pembinaan calon jamaah haji. Penulis menggunakan metode penelitian deskriptif kualitatif dalam mengungkapkan masalah yang terjadi di lapangan. Penelitian ini lebih memfokuskan pada strategi dalam membina atau membimbing jamaah serta apa yang menjadi faktor penghambat dalam melakukan bimbingan maupun pelatihan terhadap calon jamaah haji.¹⁰ letak perbedaannya adalah penelitian yang dilakukan oleh Saiful hanya membahas mengenai pembinaan ibadah haji, sedangkan yang saya teliti adalah seluruh rangkaian penyelenggaraan ibadah haji.

¹⁰ Saiful, *Pembinaan Calon Jamaah Haji Pada Kanwil Departemen Agama Sulawesi Selatan (Studi Manajemen Strategik)* (Makassar: Alauddin university press, 2001)

3. Penelitian yang dilakukan oleh Ibnu Hajar mahasiswa Jurusan Manajemen Dakwah Fakultas Dakwah dan Komunikasi Universitas Islam Negeri Alauddin Makassar yang berjudul “Sistem Pengelolaan Bimbingan Manasik Haji-Umrah Pada PT Al-Bayan Permata Ujas 2014”. Penelitian ini dilakukan dengan tujuan untuk mengetahui sistem pengelolaan bimbingan manasik haji-umrah pada PT Al-Bayan Permata Ujas. Jenis penelitian ini merupakan penelitian kualitatif dengan pendekatan manajemen dan fungsinya. Dalam hal ini akan dikaji dari aspek fungsinya sebagai sebuah lembaga dakwah dengan Sistem Pengelolaan Haji-Umrah Pada PT. Al-Bayan Permata Ujas. Pada penelitian ini, penulis lebih menekankan atau memfokuskan mengenai sistem pengelolaan bimbingan manasik Haji-Umrah di PT. Albayan Permata Ujas.¹¹ Perbedaan penelitian yang dilakukan oleh Ibnu Hajar da yang saya lekukan terletak pada focus penelitian, Ibnu Hajar memfokuskan pada system pengelolaan dan pembinaan manasik haji, sedangkan penelitian yang saya lakukan adalah bagaimana implementasi manajemen dalam seluruh rangkaian penyelenggaraan ibadah haji.

E. Tujuan Penelitian dan Kegunaan Penelitian

a. Tujuan Penelitian

Berdasarkan rumusan masalah dapat disimpulkan bahwa tujuan penelitian ini adalah:

1. Untuk mengetahui implementasi manajemen dalam pengelolaan haji di Kementerian Agama Kab. Nagekeo NTT.

¹¹ Ibnu Hajar, *Sistem Pengelolaan Bimbingan Manasik Haji-Umrah Pada PT. Al-Bayan Permata Ujas* (Makassar: Alauddin University Press, 2014).

2. Untuk mengetahui faktor penghambat dan pendukung dalam pengelolaan haji di Kementerian Agama Kab. Nagekeo NTT.

b. Kegunaan Penelitian

1. Secara teoritis

Bagi penulis merupakan pelajaran berharga karena penelitian ini mengungkapkan manajemen pengelolaan haji di Kementerian Agama Kab. Nagekeo NTT dalam memberikan keilmuan secara teoritis, konseptual serta pengembangan ilmu manajemen dalam pengelolaan ibadah haji di suatu Kementerian Agama kabupaten.

2. Secara praktis

Penelitian ini diharapkan dapat berguna dan menjadi bahan untuk pengelolaan ibadah haji dan sekaligus merupakan sumbangan pemikiran maupun evaluasi untuk Kementerian Agama Kab. Nagekeo NTT.

BAB II

TINJAUAN TEORETIS

A. Tinjauan Tentang Manajemen

1. Pengertian Manajemen

Kata manajemen berasal dari Bahasa Latin, yaitu dari asal kata *manus* yang berarti tangan dan *agree* yang berarti melakukan. Kata-kata itu digabung menjadi kata kerja *managere* yang artinya menangani. *Managere* diterjemahkan kedalam Bahasa Inggris dalam bentuk kata kerja *to manage*, dengan kata benda *management*, dan *manager* untuk orang yang melakukan kegiatan manajemen. Akhirnya, *management* diterjemahkan dalam Bahasa Indonesia menjadi manajemen atau pengelolaan.¹²

Manajemen juga berasal dari kata *to manage* yang artinya mengatur. Pengaturan dilakukan melalui proses dan diatur berdasarkan urutan dari fungsi-fungsi manajemen. Jadi, manajemen merupakan suatu proses untuk mewujudkan tujuan yang diinginkan.¹³

Dalam bahasa Arab istilah manajemen diartikan sebagai *an-nizam* atau *at-tanzim*, yang merupakan suatu tempat untuk menyimpan segala sesuatu dan penempatan segala sesuatu pada tempatnya.¹⁴

Pengertian tersebut di atas menjelaskan bahwa manajemen adalah suatu aktivitas menerbitkan, mengatur, dan berpikir apa yang akan dilakukan sehingga

¹² Husaini Usman, *Manajemen Teori, Praktik, dan Riset Pendidikan* (Cet. II; Jakarta: Bumi Aksara, 2010), h. 5.

¹³ Malayu S.P. Hasibuan, *Manajemen Dasar, Pengertian, dan Masalah* (Cet. III; Jakarta: bumi Aksara, 2004), h. 1.

¹⁴ M. Munir dan Wahyu Ilaihi, *Manajemen Dakwah* (Cet. IV; Jakarta: Kencana, 2015), h.

dapat menata dan merapikan segala sesuatu yang ada di sekitarnya, serta menjadikan pemikiran selaras dengan perbuatan.

Manajemen adalah suatu proses atau kerangka kerja, yang melibatkan bimbingan atau pengarahan suatu kelompok orang-orang ke arah tujuan-tujuan organisasional atau maksud-maksud yang nyata. Manajemen adalah suatu kegiatan, pelaksanaannya disebut *managing* (pengelolaan), sedangkan pelaksanaannya disebut *manager* atau pengelola.

Seorang yang menjadi manajer mengambil alih kewajiban-kewajiban baru, yang seluruhnya bersifat *managerial*. Yang penting diantaranya adalah meniadakan kecendrungan untuk melaksanakan sendiri semua urusan. Tugas-tugas operasional yang dicapai melalui usaha kerja para bawahan sang manajer. Pada hakikatnya, tugas seorang manajer adalah menggunakan usaha bawahan secara berdayaguna.¹⁵

Dalam suatu organisasi atau perusahaan, karena organisasi merupakan “alat” dan “wadah” (tempat) untuk mengatur 6M dan semua aktivitas proses manajemen dalam mencapai tujuannya. Tugasnya, pengaturan hanya dapat dilakukan di dalam suatu organisasi (wadah/ tempat). Sebab dalam wadah (organisasi) inilah tempat kerja sama, proses manajemen, pembagian kerja, koordinasi dan integrasi dilakukan untuk mencapai tujuan yang ingin dicapai.

Perlu dihayati bahwa manajemen dan organisasi bukan tujuan, tetapi hanya alat untuk mencapai tujuan yang diinginkan, karena tujuan yang ingin dicapai adalah pelayanan dan atau laba (*profit*).

Walaupun manajemen dan organisasi hanya merupakan “alat dan wadah” saja, tetapi harus diatur dengan sebaik-baiknya. Karena jika

¹⁵ George R. Terry dan Leslie W. Rue, *Dasar-Dasar Manajemen* (Cet. VIII; Jakarta: Bumi Aksara, 2001), h. 1.

manajemen dan organisasi ini baik, maka tujuan optimal dapat diwujudkan, pemborosan akan terhindari dan semua potensi yang dimiliki akan lebih bermanfaat.¹⁶ Dari pernyataan tersebut dapat diambil kesimpulan bahwa apabila dalam sebuah roda organisasi maupun perusahaan menjalankan fungsi manajemen dengan baik dan benar, maka tujuan yang telah ditetapkan dapat dicapai dengan hasil yang maksimal karena semua berjalan sesuai dengan prosedurnya.

Ilmu manajemen telah banyak dibahas dalam berbagai aspek kehidupan dimulai dari zaman prasejarah hingga sekarang ini, hanya saja pada saat itu belum dikenal dengan istilah manajemen, namun dalam praktiknya ilmu manajemen selalu digunakan. Misalnya seorang pemimpin dalam mengkoordinir bawahannya. Hal tersebut sebagaimana dijelaskan dalam QS. Al-an'am/3:165.

دَرَجَاتٍ بَعْضُ فَوْقَ بَعْضٍ وَرَفَعَ الْأَرْضِ خَلِيفَ جَعَلَكُمْ الَّذِي وَهُوَ
رَحِيمٌ لَّغَفُورٌ وَإِنَّهُ الْعِقَابُ سَرِيعٌ رَبُّكَ إِنَّ آتَاكُمْ مَا فِي لِيَبْلُوكُمْ

Terjemahnya:

Dan Dia lah yang menjadikan kamu penguasa-penguasa di bumi dan Dia meninggikan sebahagian kamu atas sebahagian (yang lain) beberapa derajat, untuk mengujimu tentang apa yang diberikan-Nya kepadamu. Sesungguhnya Tuhanmu Amat cepat siksaan-Nya dan Sesungguhnya Dia Maha Pengampun lagi Maha Penyayang.¹⁷

Ayat di atas menjelaskan mengenai penempatan fungsi dan jabatan dalam sebuah tatanan kehidupan, bahwa ada yang bertugas sebagai pemimpin, staf maupun karyawan. yang mana hal tersebut merupakan bagian dari manajemen.

¹⁶ Malayu S.P. Hasibuan, *Manajemen Dasar, Pengertian, dan Masalah*, h. 3.

¹⁷ Departemen Agama RI, *Al-Qur'an dan Terjemahnya*, h. 62.

Pengertian manajemen menurut para ahli adalah sebagai berikut:

Malayu S.P. Hasibuan; Manajemen adalah ilmu dan seni mengatur proses pemanfaatan sumber daya manusia dan sumber-sumber lainnya secara efektif dan efisien untuk mencapai suatu tujuan tertentu.¹⁸

Andrew F. Sikula; *Management in general refers to planing, organizing, controlling, staffing, leading, motivating, communicating, and decisin making activities performed by any organization in order to coordinate the varied resources of the enterprise so as to bring an efficient creation of some product or service.*¹⁹

R. R. Terry; *Management is a distinct process consisting of planing, organizing, actuating, and controlling performed to determine and accomplish stated objectives by the use of human being and other resources.*²⁰

James A. F. Atoner; *the process of planning, and Controlling the work of organization members and of using allmavailable organiztional resources to reach state organizational gools.*²¹

Stoner; manajemen sebagai suatu proses perencanaan, pengorganisasian, pengarahan, dan pengawasan usaha-usaha para anggota organisasi dan penggunaan berbagai sumber daya organisasi lainnya untuk mencapai tujuan organisasi yang diinginkan.²²

Berdasarkan pemaparan di atas, maka dapat disimpulkan manajemen adalah suatu proses untuk mencapai tujuan yang diinginkan, dimulai dari perencanaan, pengorganisasian, pengarahan, dan pengawasan dengan memanfaatkan segala sumber daya yang ada secara efektif dan efisien sehingga tujuan yang ingin dicapai dapat diwujudkan sesuai dengan harapan.

¹⁸ Malayu S.P. Hasibuan, *Manajemen Dasar, Pengertian , dan Masalah*, h. 2.

¹⁹ Malayu S.P. Hasibuan, *Manajemen Dasar, Pengertian , dan Masalah*, h. 2.

²⁰ J. Panglaykim dan Hazil Tanzil, *Manajemen Suatu Pengantar* (Cet. XV; Jakarta: Ghalia Indonesia, 1991), h. 27.

²¹ M. Munir dan Wahyu Ilaihi, *Manajemen Dakwah*, h. 9.

²² Muh. Wayong, *Manajemen Kontemporer Sebuah Pendekatan Global* (Cet. I; Makassar: Alauddin University Press, 2003), h. 7.

2. Fungsi-Fungsi Manajemen

Adapun fungsi-fungsi manajemen adalah sebagai berikut:

a. *Planning* (perencanaan)

Planning (perencanaan), ialah menentukan tujuan-tujuan yang harus dicapai selama satu masa yang akan datang dan menetapkan pekerjaan yang harus dilaksanakan oleh kelompok untuk mencapai tujuan yang digariskan atau diinginkan. *Planning* mencakup kegiatan pengambilan keputusan, karena termasuk pemilihan alternatif-alternatif keputusan.²³

Penyusunan suatu rencana dapat pula didekati dengan berusaha mengenali, memahami, dan memenuhi ciri-ciri rencana yang baik. Dengan bertolak bahwa, rencana yang disusun benar-benar berdasarkan kenyataan, perhitungan yang matang, dan memperhatikan faktor-faktor efektifitas dan ifisiensi, maka suatu rencana dapat dikatakan baik apabila memenuhi ciri-ciri berikut ini:

1. Rencana harus mempermudah tercapainya tujuan yang telah ditentukan sebelumnya.
2. Perencanaan sungguh-sungguh memahami hakikat tujuan yang ingin dicapai.
3. Pemenuhan persyaratan keahlian teknis.
4. Rencana harus disertai suatu rincian yang cermat.
5. Keterkaitan rencana dengan pelaksanaan
6. Kesederhanaan
7. Fleksibilitas
8. Rencana memberikan tempat pada pengambilan keputusan atau risiko.

²³ George R. Terry, *Prinsip-Prinsip Manajemen* (Cet. VII; Jakarta: Bumi Aksara, 2003), h. 17.

9. Rencana yang pragmatik.

10. Rencana sebagai instrumen peramalan masa depan²⁴

Tanpa adanya perencanaan, maka suatu kegiatan tidak akan jelas arah dan tujuannya, karena perencanaan merupakan langkah awal dalam mengambil keputusan dan menentetukan apa yang harus dilakukan.

b. *Organizing* (pengorganisasian)

Organizing (pengorganisasian), ialah mengelompokkan dalam menentukan berbagai kegiatan penting dan memberikan kekuasaan untuk melaksanakan kegiatan-kegiatan itu. *Organizing* mencakup: a) membagi komponen-komponen kegiatan yang dibutuhkan untuk mencapai tujuan ke dalam kelompok-kelompok, b) membagi tugas kepada seorang manajer untuk mengadakan pengelompokkan tersebut, c) menetapkan wewenang diantara kelompok atau unit-unit organisasi.²⁵

Hasil pengorganisasian adalah organisasi. Organisasi merupakan alat yang digunakan oleh manusia untuk mencapai suatu kegiatan tertentu. Artinya, fungsi pengorganisasian yang menghasilkan organisasi bukanlah dan tidak boleh dijadikan sebagai tujuan.

Dalam penyelenggaraan fungsi pengorganisasian, terdapat lima pertanyaan yang harus terjawab dengan baik, antara lain:

1. Siapa melakukan apa?
2. Siapa bertanggung jawab kepada siapa?
3. Siapa yang berhubungan dengan siapa dan dalam hal apa?
4. Seluruh komunikasi apa yang terdapat dalam organisasi, bagaimana cara memanfaatkannya, dan untuk kepentingan apa?

²⁴ Sondang P. Siagian, *Fungsi-Fungsi Manajerial*, edisi revisi (Cet. II; Jakarta: PT. Bumi Aksara, 2007), h. 47-50.

²⁵ Sondang P. Siagian, *Fungsi-Fungsi Manajerial*, h. 60.

5. Jaringan informasi apa yang terdapat dalam organisasi?²⁶

Pengorganisasian atau pengelompokan sangat berperan penting dalam kegiatan manajemen. Tanpa pengelompokan maka suatu pekerjaan atau kegiatan tidak dapat berjalan dengan lancar, karena pekerjaan menjadi tidak jelas siapa mengerjakan apa, siapa yang bertanggung jawab terhadap apa, dan sebagainya.

c. *Actuating* (pelaksanaan),

Actuating (pelaksanaan), disebut juga gerakan aksi, mencakup kegiatan yang dilakukan seorang manajer untuk mengawali dan melanjutkan kegiatan yang ditetapkan oleh unsur perencanaan dan pengorganisasian agar tujuan-tujuan dapat tercapai. *Actuating* mencakup penetapan dan pemuasan kebutuhan manusiawi dari pegawai-pegawainya, memberi penghargaan, memimpin, mengembangkan dan memberi kompensasi kepada mereka.²⁷

Meskipun suatu kegiatan sudah direncanakan sedemikian mungkin dan sudah dikelompokkan, tetapi jika tidak dilaksanakan maka semuanya akan menjadi sia-sia, karena tidak akan ada hasil yang didapat.

d. *Controlling* (pengawasan/ pengendalian)

Controlling (pengawasan/ pengendalian), ialah mengukur pelaksanaan dengan tujuan-tujuan, menentukan sebab-sebab penyimpangan-penyimpangan dan mengambil tindakan-tindakan korektif yang diperlukan.²⁸

Pengendalian bertujuan untuk melihat apakah kegiatan organisasi sesuai dengan rencana. Manajer harus selalu memonitor kemajuan organisasi. Fungsi pengendalian meliputi empat kegiatan: 1) menentukan standar prestasi, 2)

²⁶ Sondang P. Siagian, *Fungsi-Fungsi Manajerial*, h. 61-66.

²⁷ Mamduh M. Hanfih, *Manajemen* (Cet. II; Yogyakarta: Akademi Manajemen Perusahaan YKPN, 1997), h. 13.

²⁸ George R. Terry, *Prinsip-prinsip Manajemen*, h. 18.

mengukur prestasi yang telah dicapai selama ini, 3) membandingkan prestasi yang telah dicapai dengan standar prestasi, 4) melakukan perbaikan jika ada penyimpangan dari standar prestasi yang telah ditentukan, dan kemudian kemali lagi ke fungsi perencanaan untuk periode berikutnya.²⁹

Jika pimpinan atau supervisor tidak melakukan pengawasan, maka mereka tidak akan mengetahui sejauh mana kegiatan telah dilaksanakan dan hambatan-hambatan apa yang terjadi disaat pelaksanaan kegiatan dalam mencapai tujuan.

Pengawasan sangat diperlukan agar bawahan dapat bekerja secara maksimal dan profesional dalam mencapai tujuan organisasi.

3. Unsur-Unsur Manajemen

Unsur manajemen adalah segala sesuatu yang dibutuhkan dan sangat berperan penting dalam proses manajemen. Unsur-unsur manajemen sering disebut dengan istilah 6M. Adapun unsur-unsur manajemen adalah sebagai berikut:

a. Man

Man (manusia, orang-orang, tenaga kerja) merupakan tenaga kerja yang meliputi baik tenaga kerja eksekutif maupun operatif. Men adalah orang-orang yang melaksanakan tugas-tugas atau aktivitas manajemen.³⁰ Dalam kegiatan manajemen, faktor manusia adalah yang paling menentukan. Titik pusat dari manajemen adalah manusia, sebab manusia membauat tujuan dan dia pulalah yang melakukan proses kegiatan untuk mencapai tujuan yang telah ditetapkan itu. Tanpa tenaga kerja, maka proses manajemen tidak akan berjalan sesuai rencana.

²⁹ Mamduh M. Hanfih, *Manajemen*, h. 13.

³⁰ Muliaty Amin, *Pengantar Ilmu Dakwah* (Makassar: Alauddin University Press, 2014), h. 60.

b. *Money*

Money (uang yang dibutuhkan untuk mencapai tujuan yang diinginkan) merupakan unsur yang penting untuk mencapai tujuan disamping faktor manusia yang menjadi unsur paling penting (*the most important tool*) dan faktor- faktor lainnya.³¹

Di dunia modern sekarang ini, uang merupakan faktor yang sangat penting dan menjadi alat tukar dan menjadi pengukur suatu usaha. Tanpa uang maka suatu usaha tidak akan berjalan dengan baik sesuai keinginan yang ingin dituju.

c. *Machines*

Machines (mesin atau alat-alat yang diperlukan untuk mencapai tujuan). Dalam setiap organisasi, peran mesin sebagai alat pembantu kerja sangat diperlukan. Dengan adanya mesin dapat mempermudah dan membantu seseorang dalam melakukan tugasnya. Mesin diciptakan agar mempermudah penggunaanya dalam mencapai tujuan yang diinginkan.

d. *Methods*

Methods (metode atau cara yang digunakan dalam mencapai tujuan) adalah cara untuk melaksanakan pekerjaan dalam mencapai suatu tujuan yang telah ditetapkan sebelumnya sangat menentukan hasil kerja seseorang.³² Metode sangat diperlukan dalam setiap kegiatan manajemen. Dengan adanya metode atau cara kerja yang baik, maka akan memperlancar suatu aktifitas kerja.

³¹ Veithzal Rivai Zaina, *Islamic Management* (Yogyakarta: BPFE Anggota IKAPI, 2013), h. 45.

³² Veithzal Rivai Zaina, *Islamic Management*, h. 45

e. *Materials*

Materials (bahan atau perlengkapan), merupakan alat atau bahan yang digunakan dalam mencapai tujuan yang diinginkan. Dengan adanya perlengkapan, maka dapat menunjang keberhasilan dan kelancaran suatu kegiatan atau usaha.

f. *Market*

Market (pasar), merupakan tempat untuk menjual suatu barang atau jasa, dimana di dalamnya terjadi permintaan dan penawaran antara penjual dan pembeli.

Proses produksi barang atau jasa akan berhenti dengan sendirinya apabila barang-barang yang diproduksi tidak dipasarkan. Dengan kata lain pasar sangat penting dalam dunia usaha atau perniagaan baik bagi lembaga/ instansi, perusahaan, maupun industri.

B. Tinjauan Tentang Haji

1. Pengertian Haji

Haji secara *lughawi* (etimologis) berasal dari kata *al-hajj*; berarti tujuan, maksud, dan menyengaja untuk perbuatan besar yang agung. Selain itu, *al-hajj* berarti mengunjungi atau mendatangi.³³ Orang Arab mengartikannya dengan setiap bepergian menuju tempat yang dimuliakan, kemudian artinya dikhususkan oleh syariat yaitu menuju Ka'bah untuk menjalankan ibadah haji. Oleh karena itu, kita katakan bahwa haji adalah pergi menuju Mekah untuk menjalankan manasik haji, artinya menjalankan ibadah haji pada tempat-tempatnya. Makna ini sejalan dengan aktifitas ibadah haji, dimana umat Islam dari berbagai negara

³³ Sa'id Agil Husain Al-Munawar dan Abdul Halim, *Fikih Haji Menuntun Jamaah Mencapai Haji Mabruur*, h. 1.

mengunjungi dan mendatangi Baitullah (Ka'bah) pada musim haji karena tempat ini dianggap mulia dan agung.³⁴

Makna haji secara istilah (terminologis) adalah perjalanan mengunjungi Baitullah untuk melaksanakan serangkaian ibadah pada waktu dan tempat yang telah ditentukan.

Sayyid Sabiq, ahli fikih kontemporer Mesir (lahir 1915 M) mendefinisikan haji, yakni; “Dengan sengaja pergi ke mekah untuk melaksanakan tawaf, sa'i, wukuf di Arafah, dan rangkaian manasik haji lainnya, dalam rangka memenuhi panggilan (kewajiban dari) Allah dan mengharapkan keridhaan Allah.³⁵

Makna yang dilakukan “ di tempat tertentu” seperti dalam pengertian itu ialah sekitar Ka'bah, Arafah, Musdalifah dan Mina. Sedangkan makna” pada waktu tertentu” yaitu mulai dari tanggal 9 sampai 13 Zulhijjah setiap tahun. Semetara makna melakukan serangkaian “ibadah tertentu” adalah yang termasuk dalam kategori rukun haji, wajib haji seperti Wukuf, Mabit, Melontar Jumrah, Thawaf, Sa'i, Dan Tahallul.³⁶

Menurut Syeikh Hasan Muhammad Ayyub, haji adalah pergi ke Masjidil Haram untuk melaksanakan ibadah tertentu, seperti tawaf, sa'i, wukuf di Arafah. Senada dengan itu, Prof. Dr. Mahmud Syaltut menjelaskan bahwa haji adalah ibadah yang dilaksanakan manusia sebagai ibadah ruh (hati), fisik, dan harta benda, yang berbeda dengan ibadah lainnya, baik dari segi waktu maupun tempat.³⁷

Berdasarkan pendapat-pendapat tersebut, dapat disimpulkan bahwa haji adalah berkunjung ke Baitullah (*Makkah Al-Mukarramah*) untuk memenuhi panggilan Allah yang merupakan ibadah ruh, fisik, dan harta dan merupakan rukun Islam yang kelima.

³⁴ Sa'ad bin Sa'id Al-Hajari, *Haji Bersama Nabi Petunjuk Haji Dan Umrah Sesuai Sunnah Nabi* (Cet. I; Jakarta: Darus Sunnah Press, 2009), h. 59.

³⁵ Sa'id Agil Husain Al-Munawar dan Abdul Halim, *Fikih Haji Menuntun Jamaah Mencapai Haji Mabruur*, h. 1.

³⁶ Sa'id Agil Husain Al-Munawar dan Abdul Halim, *Fikih Haji Menuntun Jamaah Mencapai Haji Mabruur*, h. 2.

³⁷ Lihat M. Masrur Huda, *Syubhat Seputar Haji dan Umrah* (Cet. I; Solo: Tinta Medina, 2012), h. 1-2

2. Syariat Haji

a. Hukum Ibadah Haji

Haji merupakan salah satu dari rukun Islam yang lima, haji hukumnya wajib berdasarkan al-Qur'an, Sunnah dan ijma' ulama. Diantara ayat Al-Qur'an yang menjadi landasan kewajiban haji adalah QS.Ali-

Imran/3:97^طberikut ini:

فِيهِ ءَايَاتٌ بَيِّنَاتٌ مَّقَامُ إِبْرَاهِيمَ وَمَنْ دَخَلَهُ كَانَ ءَامِنًا وَلِلَّهِ عَلَى النَّاسِ حِجُّ الْبَيْتِ مَنِ اسْتَطَاعَ إِلَيْهِ سَبِيلًا وَمَنْ كَفَرَ فَإِنَّ اللَّهَ غَنِيٌ عَنِ الْعَالَمِينَ

Terjemahnya:

Padanya terdapat tanda-tanda yang nyata, (di antaranya) maqam Ibrahim, Barang siapa memasukinya (Baitullah itu) menjadi amanlah dia; mengerjakan haji adalah kewajiban manusia terhadap Allah, yaitu (bagi) orang yang sanggup mengadakan perjalanan ke Baitullah. Barang siapa mengingkari (kewajiban haji), maka Sesungguhnya Allah Maha Kaya (tidak memerlukan sesuatu) dari semesta alam.³⁸

Sebelum ayat mengenai kewajiban pelaksanaan ibadah haji di atas, Allah menjelaskan hakikat ajaran Nabi Ibrahim As. yang selama ini diklaim orang Yahudi bahwa mereka adalah pewaris Nabi Ibrahim As. Menurut Sayyid Qutub, ada *munasabah* (korelasi) antar ayat-ayat tersebut, yaitu:³⁹

- a) Ibadah haji juga telah disyariatkan bagi kaum Yahudi, namun mereka mencemoohkan kaum muslimin menghadap Ka'bah dalam shalat. Sebetulnya mereka diharuskan menunaikan ibadah ke Baitullah dan menghadap Ka'bah, karena Ka'bah adalah rumah yang dibuat bapak mereka (Ibrahim As.), namun mereka enggan melaksanakannya.

Seluruh umat manusia dituntut agar mengakui (memeluk) agama Islam, menunaikan kewajiban dan syariat-Nya, serta menghadap dan berhaji ke Baitullah yang menjadi tempat kiblatnya kaum mukmin. Orang yang tidak

³⁸ Departemen Agama RI, *Al-Qur'an dan Terjemahnya*, h. 62.

³⁹ Said Agil husin Al Munawar dan Abdul Halim, *Fikih Haji Menuntun Jamaah Mencapai Haji Mabruur*, h. 7-9

mengakui hal itu, berarti ia kufur meskipun yang bersangkutan mengaku beragama Islam.

Kewajiban haji ini dipertegas Nabi Saw. dalam hadis berikut:

عَنْ ابْنِ عُمَرَ قَالَ: قَالَ رَسُولُ اللَّهِ صَلَّى اللَّهُ عَلَيْهِ وَسَلَّمَ: بُنِيَ الْإِسْلَامُ عَلَى خَمْسٍ شَهَادَةٍ أَنْ لَا إِلَهَ إِلَّا اللَّهُ وَأَنَّ مُحَمَّدًا رَسُولُ اللَّهِ وَإِقَامُ الصَّلَاةِ وَإِيتَاءُ الزَّكَاةِ وَالْحَجُّ وَصَوْمُ رَمَضَانَ

Artinya:

Islam itu didirikan atas lima prinsip dasar, yaitu: bersaksi bahwa tiada Tuhan yang disembah selain Allah dan Muhammad adalah Rasulullah, mendirikan shalat, membayar zakat, mengerjakan haji dan puasa pada bulan Ramadhan. (Muttaafaqun ‘Alaih).⁴⁰

Kewajiban haji hanya bagi orang yang mampu biaya, fisik, waktu, dan terjaminnya keamanan. Para ulama berbeda pendapat kapan kewajiban haji itu harus dilaksanakan? Apakah segera setelah mampu atau dapat ditunda. Menurut Imam Abu Hanafiah, Abu Yusuf, ulama mazhab Maliki, dan pendapat terkuat dari kalangan mazhab Hambali, apabila seseorang telah mampu dan memenuhi persyaratan, ia wajib segera mengerjakan haji, dan ia tidak boleh menundanya. Jika ditunda sampai beberapa tahun, maka ia dipandang sebagai orang fasik, karena penundaan itu termasuk perbuatan maksiat. Bila penundaan itu, biaya haji tersebut habis, maka yang bersangkutan harus meminjam uang orang lain sebagai biaya untuk melaksanakan ibadah haji.⁴¹

Namun ada pula ulama yang berpendapat bahwa kewajiban ibadah haji boleh dikerjakan kapan saja. Jika syarat-syarat haji sudah terpenuhi oleh

⁴⁰ Ahmad Mudjab Mahalli, *Hadis-Hadis Muttafaq ‘Alaih*, h. 35.

⁴¹ Said Agil husin Al Munawar dan Abdul Halim, *Fikih Haji Menuntun Jamaah Mencapai Haji Mabruur*, h. 9-10.

seseorang, tetapi dia mau menunda pelaksanaannya, maka tidaklah mengapa, alasan mereka sebagaimana dijelaskan dalam firman Allah swt. dan kisah sahabat Nabi sebagai berikut:

a) Allah Ta'ala berfirman dalam QS.Al-Baqarah/2:196,

وَأَتِمُّوا الْحَجَّ وَالْعُمْرَةَ لِلَّهِ

Terjemahnya:

Dan sempurnakanlah ibadah haji dan umrah karena Allah.⁴²

Ayat ini diturunkan pada tahun keenam Hijriyah dalam umrah Al-Hudaibiyah. Ayat ini menunjukkan bahwa haji diwajibkan pada tahun keenam, tetapi Nabi Saw. tidak menjalankannya, tetapi pada tahun kesepuluh karena kewajiban haji boleh ditunda.

b) Kisah Dhimam bin Tsa'labah As-Sa'di yaitu di dalamnya: “utusanmu beranggapan bahwa wajib bagi kita menjalankan ibadah haji di Al-Bait Al-Haram bagi yang mampu”, Nabi Saw. menjawab, “benar”, kemudian ia berpaling sambil mengatakan, “Demi yang mengutusmu dengan kebenaran, aku tidak akan menambah dan mengurangnya sedikitpun.” Nabi Saw. bersabda, “ jika ia benar, maka ia akan masuk surga”.

Pendapat yang rajih adalah pendapat yang pertama, sedangkan pendapat kedua bisa dibantah, bahwa firman Allah Ta'ala, “dan sempurnakanlah ibadah haji dan umrah karena Allah.” (QS. Al-Baqarah/2:196), di dalamnya terdapat perintah untuk menyempurnakan ibadah haji pada waktu yang disyariatkan-Nya, tidak ada kewajiban sebelum ia disyariatkan, maka tidak

⁴² Departemen Agama RI, *Al-Qur'an dan Terjemahnya*, h. 25.

boleh bagi seorang muslim untuk menyempurnakan ibadah haji sebelum disyariatkan.⁴³

Adapun kisah Dhimam Tsa'labah, maka pendapat yang benar adalah kisah ini terjadi pada tahun datangnya para utusan pada tahun kesembilan Hijriyah . Rasulullah Saw. disibukkan dengan kehadiran mereka dari pelaksanaan ibadah haji. Jika benar ibadah haji disyariatkan pada tahun keenam hijriyah, maka pada saat itu, kota Mekkah masih dikuasai oleh kaum musyrikin sampai akhir tahun kedelapan Hijriyah.

Kemudian ketika Al-Bait Al-Haram bersih dari kaum musyrikin dan bentuk ibadah haji mereka, maka Nabipun melaksanakan ibadah haji yang bersih dan tidak bercampur dengan kaum musyrikin.

Kewajiban haji sekali dalam seumur hidup, berdasarkan firman Allah Swt. “mengerjakan haji adalah kewajiban manusia terhadap Allah, seperti yang dijelaskan dalam QS. Ali-Imran/3:97 berikut ini:

فِيهِ ءَايَاتٌ بَيِّنَاتٌ مَّقَامُ إِبْرَاهِيمَ ۖ وَمَنْ دَخَلَهُ كَانَ ءَامِنًا ۗ وَلِلَّهِ عَلَى النَّاسِ حِجُّ الْبَيْتِ مَنِ اسْتَطَاعَ إِلَيْهِ سَبِيلًا ۚ وَمَنْ كَفَرَ فَإِنَّ اللَّهَ غَنِيٌّ عَنِ الْعَالَمِينَ

Terjemahnya:

Padanya terdapat tanda-tanda yang nyata, (di antaranya) maqam Ibrahim. Barangsiapa memasukinya (Baitullah itu) menjadi amanlah dia; mengerjakan haji adalah kewajiban manusia terhadap Allah, Yaitu (bagi) orang yang sanggup Mengadakan perjalanan ke Baitullah. Barangsiapa mengingkari (kewajiban haji), Maka Sesungguhnya Allah Maha Kaya (tidak memerlukan sesuatu) dari semesta alam.⁴⁴

⁴³ Sa'ad bin Sa'id Al-Hajari, *Haji Bersama Nabi Petunjuk Haji Dan Umrah Sesuai Sunnah Nabi*, h. 73.

⁴⁴ Departemen Agama RI, *Al-Qur'an dan Terjemahnya*, h. 62.

Karena kata “*hijjah*” dengan huruf Ha dikasrahkan mengandung makna satu kali dan sebagaimana dijelaskan dalam hadits dari Abu Huraira *Radhiallahu Anhu*, Nabi Saw. bersabda:

أَيُّهَا النَّاسُ قَدْ فَرَضَ اللَّهُ عَلَيْكُمُ الْحَجَّ فَحُجُّوا. فَقَالَ رَجُلٌ أَكَلَّ عَامٍ يَا رَسُولَ اللَّهِ فَسَبَّكَ حَتَّى قَالَهَا ثَلَاثًا فَقَالَ رَسُولُ اللَّهِ -صَلَّى اللَّهُ عَلَيْهِ وَسَلَّمَ- لَوْ قُلْتَ نَعَمْ لَوَجِبَتْ وَلِمَا اسْتَطَعْتُمْ فَحُجُّوا. وَسَلَّمَ- لَوْ قُلْتَ نَعَمْ لَوَجِبَتْ وَلِمَا اسْتَطَعْتُمْ -ثُمَّ قَاتُوا مَقَالَ- ذَرُونِي مَا تَرَكْتُكُمْ فَإِنَّمَا هَلَكَ مَنْ كَانَ قَبْلَكُمْ بِكَثْرَةِ سُؤَالِهِمْ وَاخْتِلَافِهِمْ عَلَيَّ أَنْبِيَائِهِمْ فَإِذَا أَمَرْتُكُمْ بِشَيْءٍ نَهَيْتُمْ عَنْ شَيْءٍ فَدَعُوهُ

Artinya:

Wahai manusia, telah diwajibkan atas kalian berhaji maka berhajilah”, kemudian seorang laki-laki berkata, “Apakah haji diwajibkan setiap tahun wahai Rasulullah?” Nabi pun diam sampai ia bertanya tiga kali, kemudian Nabi Saw. menjawab, “Jika aku katakan iya, maka ia pasti menjawab wajib dan kalian tidak akan mampu(melaksanakannya). Biarkan apa yang aku tinggalkan atas kalian, dan sesungguhnya perbuatan yang telah membinasakan umat sebelum kalian adalah banyak bertanya dan menyelisih Nabi mereka, jika aku perintahkan sesuatu kepada kalian, maka kerjakanlah semampu kalian dan jika aku melarang dari sesuatu kepada kalian, maka tinggalkanlah. (HR. Muslim)⁴⁵

Hadist tersebut menjelaskan bahwa ibadah haji diwajibkan kepada semua umat Islam yang mapu. Dan haji wajib dikerjakan sekali seumur hidup, namun apabila lebih dari sekali maka terhitung sunnah.

b. Hikmah Ibadah Haji

Setiap ibadah yang disyariatkan jelas mempunyai hikmah-hikmah tertentu. Ibadah haji memiliki beberapa hikmah yang agung, rahasia yang tinggi, tujuan yang mulia, yang terkumpul di dalamnya kebaikan dunia dan akhirat. Hal ini telah dijelaskan dalam ayat Al-Qur’an yang mulia, yaitu firman Allah *Ta’ala* dalam QS.Al-Hajj/22:28.

⁴⁵ Razak dan Rais Lathief, *Terjemahan Hadis Sahih Muslim* (Cet.1; Jakarta: Pustaka Al-Husna, 1980), h. 158.

لِيَشْهَدُوا مَنَفِعَ لَهُمْ وَيَذْكُرُوا اسْمَ اللَّهِ فِي أَيَّامٍ مَّعْلُومَاتٍ عَلَىٰ مَا رَزَقَهُمْ مِّنْ بَهِيمَةِ الْأَنْعَامِ فَكُلُوا مِنْهَا وَأَطْعِمُوا الْبَائِسَ الْفَقِيرَ

Terjemahnya:

Supaya mereka menyaksikan berbagai manfaat bagi mereka dan supaya mereka menyebut nama Allah pada hari yang telah ditentukan atas rezki yang Allah telah berikan kepada mereka berupa binatang ternak. Maka makanlah sebahagian daripadanya dan (sebahagian lagi) berikanlah untuk dimakan orang-orang yang sengsara dan fakir.⁴⁶

Adapun hikmah melaksanakan ibadah haji adalah sebagai berikut:

- a. Memperkuat tauhid kepada Allah yang maha Esa dan mahakuat
- b. Menjawab panggilan Allah *Ta'ala*
- c. Mengagungkan tempat-tempat manasik Allah *Ta'ala*
- d. Bertawakal hanya kepada Allah
- e. Menyelisihi kaum musyrikin
- f. Melanggengkan amal shalih tanpa terputus
- g. Mengurangi kebutuhan terhadap dunia
- h. Mengingat hari Akhirat dengan melakukan safar
- i. Ibadah haji mendidik jiwa raga dan mengorbankan harta
- j. Berkumpul dengan saudara-saudara semuslim yang datang dari berbagai tempat
- k. Membiasakan diri untuk bersabar, memikul beban, dan berjiwa kuat⁴⁷

Berdasarkan pernyataan di atas bahwa ibadah haji bukan hanya sekedar ibadah untuk penghapusan dosa dan mendapat pahala tetapi juga banyak hikmah yang bisa diambil yang dapat dijadikan pelajaran hidup. Sehingga dalam menjalani kehidupan sehari-hari dapat diamalkan hikmah haji tersebut dalam kehidupan baik pribadi maupun kelompok.

⁴⁶ Departemen Agama RI, *Al-Qur'an dan Terjemahnya*, h. 335.

⁴⁷ Sa'ad bin Sa'id Al-Hajari, *Haji Bersama Nabi Petunjuk Haji Dan Umrah Sesuai Sunnah Nabi*, h. 86-88.

3. *Komponen Haji*

Komponen ibadah haji dalam hal ini adalah syarat wajib haji, rukun haji, wajib haji, sunat haji dan hal-hal yang membatalkan haji.

Rukun haji merupakan suatu amalan yang harus dilakukan dalam rangkaian ibadah haji dan tidak boleh ditinggalkan. Jika amalan itu ditinggalkan, ibadah haji batal dan wajib mengulanginya pada kesempatan lain. Sedangkan wajib haji merupakan rangkaian ibadah haji yang harus dilakukan. Bila amalan tersebut ditinggalkan, hajinya tidak batal, tetapi harus dikenakan *dam* atau denda. Sedangkan sunat haji adalah amalan-amalan yang dianjurkan untuk dilaksanakan. Bila amalan dikerjakan akan mendapat ganjaran pahala. Bila ditinggalkan, maka tidak diberikan ganjaran baik berupa pahala ataupun dosa.

a. Syarat Wajib Haji

Syarat wajib haji adalah ketentuan-ketentuan atau syarat-syarat apabila ada pada seseorang, maka wajib haji berlaku bagi dirinya.

Syarat-syarat wajib haji ada yang bersifat umum (berlaku bagi laki-laki dan wanita) dan ada yang bersifat khusus bagi wanita. Adapun syarat-syarat yang bersifat umum tersebut, antara lain:

1. Islam

Beragama Islam merupakan syarat wajib bagi pelaksanaan berbagai ibadah, termasuk ibadah haji.

2. *Baligh* (dewasa)

Baligh bagi laki-laki terlihat salah satu dari tiga tanda, dengan mimpi yaitu keluarnya air mani saat mimpi, atau dengan tumbuhnya bulu di kemaluan, atau sudah menginjak usia lima belas tahun, maka jika seorang anak laki-laki mendapatkan salah satu dari tiga tanda tersebut,

maka dia mulai menginjak masa baligh, dan ditambah lagi kemungkinan keempat bagi perempuan dengan datangnya haid, bahkan mungkin tanda ini lebih cepat dari yang lainnya bagi perempuan.⁴⁸

3. *Aqil* (berakal sehat)

Berakal sehat adalah dapat membedakan hal yang halal dan yang haram, dan mengetahui perilaku dosa serta melarangnya dari perbuatan itu. Orang yang berakal adalah orang yang pahan dan mengerti apa yang dimaksud syariat, maka ia menempatkan segala sesuatu pada tempatnya, sadar ketika melakukan sesuatu perbuatan yang menyelisih syariat agar dia menjadi pintar, bersih agamanya, dan hatinya.

4. Merdeka (bukan budak)

Yaitu orang yang bebas dari perbudakan. Perbudakan merupakan kelemahan hukum yang diberlakukan kepada seseorang disebabkan faktor kekafiran. Hamba sahaya (budak) tidak dikenakan kewajiban melaksanakan ibadah haji, karena haji merupakan ibadah *badaniyah* dan *maliyah* yang mesti dilakukan secara langsung oleh yang bersangkutan dan atas biaya sendiri.

5. *Isti'tha'ah* (mampu)

Menurut ulama mazhab Hanafi dan Maliki, kemampuan itu memiliki tiga komponen, yaitu kekuatan badan atau fisik, kemampuan harta dan keamanan dalam perjalanan sampai ke tanah suci.

Ulama mazhab Syafi'i menentukan kriteria kemampuan itu meliputi tujuh komponen, yaitu kekuatan fisik, kemampuan harta, tersedianya alat transportasi, teredianya kebutuhan pokok yang akan dikonsumsi selama di

⁴⁸ M. Ali Hasan, *Tuntunan Haji: Suatu Pengalaman dan kesan menunaikan Ibadah Haji* (Cet. I; Jakarta: Raja Grafindo Persada, 1999), h. 13-14.

tanah suci, perjalanan dan di tanah suci aman, jika yang menunaikan haji itu seorang wanita, harus ada mahamnya.⁴⁹

Bagi ulama mazhab Hambali kemampuan itu hanya mencakup dua komponen, yaitu kemampuan dalam bidang harta, keamanan dalam perjalanan dan di tanah suci.⁵⁰

Adapun syarat-syarat wajib haji yang khusus bagi wanita melaksanakan ibadah haji meliputi dua hal, yaitu:

1. Harus didampingi suami atau mahramnya. Jika seorang wanita tidak didampingi, maka haji tidak wajib baginya. Hal ini didasarkan pada hadis Nabi Saw. sebagai berikut:

لا (قال النبي صلى الله عليه وسلم : عن ابن عباس رضي الله عنهما قال تسافر المرأة إلا مع ذي محرم ، ولا يدخل عليها رجل إلا ومعها محرم ، فقال في جيش كذا وكذا وامراتي تريد) يا رسول الله ، إني أريد أن أخرج : رجل اخرج : الحج ، فقال

Artinya:

Dari Ibnu Abbas –radhiyallahu anhuma- berkata: Rasulullah Saw. bersabda: “Seorang wanita tidak boleh bepergian kecuali dengan mahram, dan tidak boleh mempersilahkan tamu laki-laki kecuali ia bersama mahramnya”. Seseorang berkata: Ya Rasulullah, saya ingin bergabung dengan pasukan tertentu, sedang istri saya ingin menunaikan ibadah haji. Rasulullah bersabda: “Pergilah bersamanya”. (HR. Bukhari dan Muslim)⁵¹

Hadist tersebut menjelaskan bahwa seorang wanita dibolehkan menunaikan ibadah haji jika di dampingi oleh mahramnya, baik itu suami, orang tua maupun saudara.

⁴⁹ Sa’ad bin Sa’id Al-Hajari, *Haji Bersama Nabi Petunjuk Haji Dan Umrah Sesuai Sunnah Nabi*, h. 103-106.

⁵⁰ Said Agil husin Al Munawar dan Abdul Halim, *Fikih Haji Menuntun Jamaah Mencapai Haji Mabruur*, h. 24.

⁵¹ Ahmad Mudjab Mahalli, *Hadis-Hadis Muttafaq ‘Alaih* , h. 631.

2. Wanita yang tidak sedang menjalani masa iddah, baik karena talak atau ditinggal mati suami. Syarat ini didasarkan pada firman Allah Swt.

dalam QS. At-Thalaq/65: 1 berikut ini:

يَا أَيُّهَا النَّبِيُّ إِذَا طَلَّقْتُمُ النِّسَاءَ فَطَلِّقُوهُنَّ لِعَدَّتِهِنَّ وَأَحْصُوا
 الْعِدَّةَ وَاتَّقُوا اللَّهَ رَبَّكُمْ لَا تَخْرِجُوهُنَّ مِنْ بُيُوتِهِنَّ وَلَا
 تَخْرُجْنَ إِلَّا أَنْ يَأْتِيَنَّ بِفَحِشَةٍ مُبَيَّنَةٍ وَتِلْكَ حُدُودُ اللَّهِ وَمَنْ
 يَتَعَدَّ حُدُودَ اللَّهِ فَقَدْ ظَلَمَ نَفْسَهُ لَا تَدْرِي لَعَلَّ اللَّهَ يُحْدِثُ بَعْدَ
 ذَلِكَ أَمْرًا

Terjemahnya:

Hai Nabi, apabila kamu menceraikan isteri-isterimu Maka hendaklah kamu ceraikan mereka pada waktu mereka dapat (menghadapi) iddahnya (yang wajar) dan hitunglah waktu iddah itu serta bertakwalah kepada Allah Tuhanmu. janganlah kamu keluarkan mereka dari rumah mereka dan janganlah mereka (diizinkan) ke luar kecuali mereka mengerjakan perbuatan keji yang terang. Itulah hukum-hukum Allah, Maka Sesungguhnya Dia telah berbuat zalim terhadap dirinya sendiri. kamu tidak mengetahui barangkali Allah Mengadakan sesudah itu sesuatu hal yang baru.⁵²

Berdasarkan Al-Qur'an dan hadis di atas, dapat disimpulkan bahwa haji tidak diwajibkan bagi seorang perempuan yang sedang menjalani masa *iddah* dan tidak memiliki mahram yang bisa menemaninya ke Tanah Suci. Perempuan tersebut boleh mengerjakan ibadah haji setelah syarat wajib hajinya dipenuhi, artinya masa *iddahnya* telah selesai atau telah memiliki mahram yang bisa mendampingi ke Tanah Suci.

b. Rukun Haji

Rukun haji adalah amalan-amalan yang wajib dikerjakan selama melaksanakan ibadah haji. Bila salah satu amalan tersebut tertinggal atau sengaja ditinggalkan, ibadah haji menjadi batal dan wajib mengulang pada kesempatan yang lain. Berikut beberapa rukun haji antara lain:

⁵² Departemen Agama RI, *Al-Qur'an dan Terjemahnya*, h. 558.

1. Ihram, yaitu niat yang diiringi dengan ucapan atau perbuatan yang berkaitan dengan ibadah haji, seperti membaca *talbiyah*.
2. Wukuf di Arafah, pelaksanaan wukuf minimal dengan hadir di Arafah pada malam hari tanggal 9 Zulhijah, walaupun beberapa saat.
3. Tawaf ifadah, mengelilingi Ka'bah sebanyak tujuh kali putaran.
4. Sa'i, yaitu berjalan dari bukit Safa ke Marwah, dan sebaliknya selama tujuh kali yang dimulai dari bukit Safa dan berakhir di bukit Marwah.
5. *Tahallul*/ Cukur (minimal memotong tiga helai rambut)
6. Tertib, yaitu mendahulukan ihram dari keseluruhan rukun lainnya, mendahulukan wukuf dari tawaf ifadah dan potong rambut, dan mendahulukan tawaf atas sa'i itu tidak dilaksanakan pada tawaf *qudum*.⁵³

Rukun haji merupakan amalan yang sangat penting dalam pelaksanaan ibadah haji. Jika amalan rukun haji ini tidak dikerjakan maka ibadah hajinya menjadi batal, diwajibkan bagi jamaah untuk mengulang kembali pelaksanaan ibadah haji pada kesempatan berikutnya. Hal ini tentunya harus menjadi perhatian bagi penyelenggara ibadah haji agar terus memperhatikan jamaah dalam melakukan bimbingan dan pengawasan dalam pelaksanaan ibadah haji, sehingga tidak terjadi hal-hal yang tidak diinginkan yang dapat membatalkan ibadah haji.

c. Wajib Haji

Wajib haji adalah rangkaian amalan yang harus dilakukan dalam ibadah haji disamping rukun haji, bila wajib haji ditinggalkan atau tidak sengaja dilupakan maka akan dikenakan *dam* atau denda. Denda tersebutlah yang menjadi penyempurnah ibadah haji.

Adapun amalan yang termasuk wajib haji adalah sebagai berikut:

⁵³ Abu Hamid Al-Ghazali, *Rahasia Haji dan Umrah*, h. 35.

1. Sa'i antara bukit Shafa dan Marwah
2. Mabit di Musdalifah sekalipun sejenak sebelum terbit fajar. Jika ia tidak mabit di tempat ini sebelum terbit fajar, maka wajib membayar dam. Bila ketidakhadiran di musdalifa ini karena sakit atau uzur lainnya, ia tidak dikenakan kewajiban dam.
3. Mabit di Mina pada malam hari-hari Tasyrik (11, 12, 13 Dzulhujjah)
4. Melontar jumrah Ula, Wustha, dan Aqabah
5. Bercukur atau memotong beberapa helai rambut
6. Tawaf wada' bagi yang akan meninggalkan Mekah⁵⁴

Dalam melontar jumrah, ada hal yang perlu diperhatikan oleh jamaah haji, yaitu *nafar*. *Nafar* merupakan tata cara melontar jumrah. *Nafar* dikelompokkan menjadi dua bagian, yaitu:

1. *Nafar* Awal, yaitu melontar jumrah pada hari *nahar* (10 Zulhijah) dan melontar tiga jumrah (Ula, wustha, dan Aqabah) pada dua hari *tasyrik* (11 dan 12 Zulhijah). Disebut nafar awal karena jamaah lebih awak meninggalkan Mina kembali ke Mekkah dan hanya melontar jumrah sebanyak tiga hari. Total batu kerikil yang dilempar jamaah pada nafar awal adalah 49 butir dengan perincian:
 - a. Pada tanggal 10 Zulhijah, melontar jumrah *aqabah* dengan tujuh kerikil.
 - b. Pada tanggal 11 zulhijah, melontar jumrah *aqabah* dengan tujuh kerikil, jumrah *ula* dengan tujuh kerikil, jumrah *wustha* dengan tujuh kerikil, dan totalnya dua puluh satu kerikil.

⁵⁴ M. Gazali Suyuti, *Problematika Pelaksanaan Ibadah Haji*, h. 32.

- c. Pada tanggal 12 Zulhijjah, melontar jumrah *aqabah* dengan tujuh kerikil, jumrah *ula* dengan tujuh kerikil, jumrah *wustha* dengan tujuh kerikil.
2. *Nafar Tsani*, yaitu melontar jumrah *aqabah* pada hari *nahar* (10 Zulhijjah) dan melontar tiga jumrah (*aqabah*, *ula*, dan *wustha*) pada tiga hari *tasyrik* (11, 12, dan 13 Zulhijjah). Dengan demikian jamaah haji melontar jumrah selama empat hari dengan jumlah kerikil yang dilempar sebanyak 70 butir. Adapun rincian melontar jumrah tersebut adalah:
- a. Pada tanggal 10 Zulhijjah, melontar jumrah *aqabah* dengan tujuh kerikil.
 - b. Pada tanggal 11 Zulhijjah, melontar jumrah *aqabah*, *ula*, *wustha*, masing-masing 21 lemparan.
 - c. Pada tanggal 13 Zulhijjah, melontar jumrah *aqabah*, *ula*, *wustha*, masing-masing 21 lemparan.
 - d. Pada tanggal 13 Zulhijjah, melontar jumrah *aqabah*, *ula*, *wustha*, masing-masing 21 lemparan.

Dinamakan dengan *nafar tsani* (akhir), karena jamaah bermalam di Mina selama tiga malam dan baru meninggalkan Mina pada tanggal 13 Zulhijjah.⁵⁵

Melontar jumrah merupakan salah satu wajib haji yang harus dipenuhi dan diperhatikan tata cara pelaksanaannya, sehingga dapat mencapai kesempurnaan dalam menunaikan ibadah haji. Jika ada salah satu wajib haji atau tata cara dalam pelaksanaan ibadah haji kurang sempurna, maka ibadah hajinya pun tidak mencapai kesempurnaan.

⁵⁵ Abdul Halim, *Ensiklopedi Haji dan Umrah*, Edisi. I (Cet. I; Jakarta: PT Raja Grafindo Persada, 2002), h. 89.

d. Sunnah Haji

Dalam ilmu fikih, sunnah adalah melaksanakan suatu pekerjaan yang mendatangkan pahala dan jika ditinggalkan tidak berdosa. Jadi pengertian sunnah haji disini adalah sesuatu yang jika kita lakukan akan mendatangkan pahala dari Allah, dan jika kita tinggalkan haji kita tidak batal.

1. Mandi sunnah menjelang ihram
2. Shalat sunnah ihram sebanyak dua rakaat
3. Membaca talbiyah, shalawat nabi dan doa
4. Mencium Hajar Aswad
5. Shalat sunnah di Hijir Ismail
6. Shalat sunnah di Makam Ibrahim
7. Berdoa di Multazam
8. Minum air Zamzam⁵⁶

Sunnah haji merupakan amalan-amalan yang tidak wajib dilaksanakan, apabila dilaksanakan akan mendapat pahala dan apabila ditinggalkan tidak mendapat dosa. Namun, alangkah baiknya jika mengerjakan amalan-amalan yang bernilai ibadah disisi Allah swt.

C. Manajemen Pengelolaan Haji

Pengelolaan ibadah haji adalah tanggung jawab pemerintah dalam hal ini Kementerian Agama atau lembaga bimbingan haji, baik pusat maupun daerah. Manajemen pengelolaan haji adalah seluruh proses rangkaian kegiatan penyelenggaraan haji, baik dari segi pelayanan, pembinaan dan perlindungan. Hal ini sebagaimana diterangkan dalam Undang-Undang Nomor 13 Tahun

⁵⁶ Abdurrahman Rochini, *Segala Tentang Haji dan Umrah* (Jakarta: Erlangga, 2010), h.

2012 pasal 625 ayat 1 yang berbunyi penyelenggaraan haji dan umrah sebagaimana di maksud dalam pasal 623 mempunyai tugas melakukan pelayanan, bimbingan teknis pembinaan serta pengelolaan data dan informasi haji dibidang pelayanan, pembinaan, pengelolaan keuangan haji dan umrah.⁵⁷ Hal inilah yang menjadi landasan dasar pengelolaan haji, sehingga dalam pelaksanaannya baik dalam memberikan pelayanan, pembinaan dan perlindungan kepada jamaah haji tidak keluar dari aturan yang dapat merugikan jamaah haji. Karena melihat realita yang terjadi sekarang ini, banyak terjadinya kesalahan teknis, pelanggaran bahkan penipuan terhadap jamaah, sehingga untuk mengurangi risiko tersebut diterbitkan UU yang mengatur pengelolaan haji.

Berikut uraian singkat mengenai pengelolaan haji:

1. Pelayanan

Pelayanan ibadah haji dapat dipahami sebagai segala kegiatan dalam rangka peningkatan kinerja dalam pemenuhan kebutuhan dasar calon jamaah haji sesuai dengan hak-hak dasarnya atau suatu barang, jasa dan pelayanan administrasi yang disediakan oleh penyelenggara ibadah haji.

Pemerintah dalam hal ini Kementerian Agama sebagai penanggung jawab dalam pengelolaan ibadah tentunya harus memberikan pelayanan yang baik terhadap jamaah haji, apa lagi pada era desentralisasi dan semakin kuatnya demokrasi saat ini.

Kriteria pelayanan penyelenggaraan ibadah haji dan haji harus memegang prinsip antara lain:

- a) Kesederhanaan
- b) Kejelasan

⁵⁷ Peraturan Menteri Agama Republik Indonesia, “*Undang-Undang Nomor 13 Tahun 2012 tentang Organisasi dan Tata Kerja Instansi Vertikal Kementerian Agama*”, h. 213, <https://ntt2.kemenag.go.id/file/file/dokumen/cfpe1350028311.pdf> (30 maret 2018).

- c) Kepastian dan ketepatan waktu
- d) Akorasi
- e) Tidak diskriminatif
- f) Tanggung jawab
- g) Kelengkapan sarana dan prasarana
- h) Kemudahan akses
- i) Kejujuran
- j) Kecermatan
- k) Kedisiplinan, keramahan dan kesopanan
- l) Keamanan dan kenyamanan⁵⁸

Pelayanan dalam penyelenggaraan ibadah haji dan umrah meliputi kegiatan di tanah air hingga tiba di tanah suci, dan pemulangan jamaah ke tanah air lagi. Mulai dari pengaturan kuota, pendaftaran, pelunasan, penyelesaian administrasi dan dokumen, bimbingan dan manasik haji, penyiapan tugas, pengelompokan dan penyediaan, akomodasi, operasional pemberangkatan, pelaksanaan ibadah haji dan pemulangan.

Dalam pelayanan ibadah haji dan umrah sebagaimana tercantum dalam Undang-Undang Nomor 13 Tahun 2008 pasal 7, antara lain:

- a) Pendaftaran
- b) Konsumsi
- c) Kesehatan
- d) Transportasi darat dan udara
- e) Penginapan⁵⁹

⁵⁸ Abdul Chalid, *Manajemen Haji dan Wisata Religi* (Semarang: Mitra Cendekia, 2011), h 40.

⁵⁹ Republik Indonesia, “Undang-Undang RI Nomor 13 Tahun 2008 tentang Penyelenggaraan ibadah haji”, <https://kemenag.go.id/file/dokumen/UU1308.pdf>, (20 Maret 2018).

Inilah hal-hal yang harus diberikan dan diperhatikan dalam melaksanakan penyelenggaraan ibadah haji dan umrah, sehingga jamaah haji akan merasa puas dengan pelayanan yang kita berikan. Jika jamaah merasa puas dengan pelayanan yang kita berikan, maka kita juga akan merasakan kepuasan tersendiri karena melayani tamu Allah dengan sebaik mungkin.

2. Pembinaan

Dalam manajemen pelaksanaan pembinaan ibadah haji terdapat dua komponen pokok yang menjadi inti dalam melakukan pembinaan, yaitu pembimbing dan calon jamaah haji yang akan dibimbing. Berikut uraian mengenai pembimbing dan calon jamaah haji:

a. Pembimbing

Keberhasilan manajemen pelaksanaan ibadah haji dan umrah sangat ditentukan oleh keberhasilan pimpinannya dalam mengelola tenaga pembimbing dan Pembina tersedia di lembaga bimbingan haji dan umrah.⁶⁰

Tenaga pembimbing bertujuan untuk mendayagunakan tenaga pembimbing haji dan umrah secara efektif dan efisien untuk mencapai hasil yang optimal.

b. Calon jamaah haji dan umrah

Calon jamaah haji dan umrah juga perlu diatur sehingga tujuan bersama akan tercapai dan terlaksana. Manajemen calon jamaah haji dan umrah adalah penataan dan pengaturan terhadap kegiatan yang berkaitan dengan calon jamaah haji dan umrah, mulai dari pendaftaran sampai dengan kembalinya ke tanah air.

⁶⁰ Abdul Chalid, *Manajemen Haji dan Wisata Religi*, h. 44.

Dengan demikian tujuan pembinaan haji bertujuan untuk mengkoordinasi, mengarahkan, dengan membangun kemampuan secara bersama-sama dalam kegiatan ibadah haji demi terlaksananya cita-cita ibadah haji.

3. Perlindungan

Pengelolaan ibadah haji merupakan kegiatan besar yang melibatkan hubungan bilateral antar Negara. Oleh karena itu, Jamaah haji yang sedang menunaikan ibadah haji dan umrah di tanah suci harus dijamin perlindungannya. Perlindungan yang menyangkut *istithaah* di sini yang terkait dengan tiga hal pokok, yaitu kenyamanan, kendaraan, dan kesehatan.

a. Kenyamanan

Kenyamanan menurut Kamus Besar Bahasa Indonesian mempunyai arti keadaan yang nyaman, kesegaran, dan kesejukan. Nyaman merupakan kunci pokok dalam setiap keadaan. Oleh karena itu, seseorang yang melakukan perjalanan ibadah haji dan umrah harus dilindungi kenyamanannya. Nyaman pada saat pendaftaran, pembinaan, pemberangkatan ke tanah suci, tempat istirahat, makan dan minum, melakukan ibadah, dan kepulangan ke tanah air.

b. Kendaraan

Kendaraan merupakan syarat utama menuju ke tanah suci. Baik kendaraan udara maupun darat. Tanpa adanya kendaraan maka calon jamaah haji tidak bisa ke tanah suci untuk menunaikan ibadah haji. Kendaraan calon jamaah haji dan umrah harus jelas dan pasti untuk menghindari penundaan keberangkatan, jamaah terlantar ataupun gagal berangkat.

c. Kesehatan

Sehat adalah syarat bagi individu baik panitia penyelenggara ibadah haji maupun jamaah haji dan umrah. Pemeriksaan dan pengontrolan dari dokter harus tetap dilakukan baik saat pemberangkatan, pelaksanaan, dan kepulangan jamaah haji dan umrah.⁶¹ Jika jamaah maupun penyelenggara ibadah haji kondisinya kurang sehat maka dapat menghambat kelancaran proses penyelenggaraan ibadah haji.

Oleh karena itu tim kesehatan harus siap sedia untuk melayani jamaah haji dan umrah, terutama jamaah haji yang sudah lanjut usia, guna untuk mengantisipasi hal-hal yang tidak diinginkan.

Sejalan dengan pernyataan-pernyataan di atas, bahwa dalam sebuah lembaga, tindakan maajerial merupakan ujung dari lahirnya akuntabilitas. Seperti dikatakan oleh Cook, akuntabilitas merupakan dampak adanya otoritas yang dimiliki oleh seorang manajer, otoritas merupakan hak melakukan pengambilan keputusan berdasarkan hirarki jabatan yang dimilikinya, dan manajer sebagai pengelola manajemen pada suatu system organisasi merupakan sosok yang dapat mempengaruhi sistem tersebut yang bertanggung jawab atas setiap aktivitas yang berjalan sesuai dengan aturan dan bertanggung jawab pula atas perimbangan produktivitas dengan hasil yang dicapai.⁶² Sehingga jamaah hajipun merasa puas dengan kinerja dan pelayanan yang diberikan.

⁶¹ Abdul Chalid, *Manajemen Haji dan Wisata Religi*, h. 58.

⁶² M. Gazali Suyuti, *Problematika Pelaksanaan Ibadah Haji*, h. 168.

BAB III

METODE PENELITIAN

A. Jenis dan Lokasi Penelitian

1. Jenis Penelitian

Metodologi penelitian merupakan ilmu mengenai jenjang-jenjang yang harus dilalui dalam suatu proses penelitian. Atau ilmu yang membahas metode ilmiah dalam mencari, mengembangkan, dan menguji kebenaran suatu pengetahuan.⁶³

Penelitian ini menggunakan metode penelitian kualitatif, di mana masalah yang diteliti dipaparkan dalam bentuk deskriptif dan menelaah setiap masalah yang terjadi.

Penelitian adalah tiap usaha untuk mencari pengetahuan (ilmiah) baru menurut prosedur yang sistematis dan terkontrol melalui data empiris (pengalaman), yang artinya dapat beberapa kali diuji dengan hasil yang sama.⁶⁴

Penelitian ini adalah penelitian kualitatif, adalah penelitian yang bersifat interpretif (menggunakan penafsiran) yang melibatkan banyak metode, dalam menelaah masalah penelitiannya.⁶⁵

Penelitian kualitatif bertujuan untuk menjelaskan fenomena dengan sedalam-dalamnya. Penelitian ini tidak mengutamakan besarnya populasi atau sampel, bahkan populasi atau sampelnya sangat terbatas.⁶⁶

⁶³ Rianto Adi, *Metodologi Penelitian Sosial dan Hukum*, Edisi. 1 (Jakarta: Granit, 2004), h. 1.

⁶⁴ Rianto Adi, *Metodologi Penelitian Sosial dan Hukum*, h. 2.

⁶⁵ Deddy Mulyana dan Solastun, *Metode Penelitian Komunikasi* (Cet. III; Bandung: PT. Remaja Rosdakrya, 2013), h. 5.

⁶⁶ Rachmat Kriyantono, *Teknik Praktis Riset Komunikasi* (Cet. IV; Jakarta: Kencana, 2009), h. 56.

Penelitian kualitatif adalah prosedur penelitian yang menghasilkan data deskriptif berupa kata-kata tertulis atau lisan dari orang-orang dan perilaku yang dapat diamati.⁶⁷

2. Lokasi Penelitian

Penelitian ini dilakukan yakni di Kantor Kementerian Agama Kab. Nagekeo yang terletak di Kota Mbay Kab. Nagekeo NTT, sasarannya yaitu pengelola lembaga (pimpinan dan staff) yang ada di Kantor Kementerian Agama Kota Mbay Kab. Nagekeo NTT.

B. Pendekatan Penelitian

Penelitian yang dilakukan berada dalam lingkup wilayah penelitian haji, untuk itu peneliti menggunakan pendekatan manajemen. Adapun yang dimaksud dengan pendekatan manajemen dalam penelitian haji, peneliti meminjam teori-teori ilmu yang telah mapan dalam bidang disiplin ilmu manajemen untuk mengungkapkan dan menjelaskan mengenai suatu fenomena atau gejala yang terkait dengan pengelolaan ibadah haji pada Kementerian Agama Kab. Nagekeo NTT.

C. Sumber Data

1. Sumber Data Primer

Sumber data primer adalah data yang diperoleh secara langsung dari informan yang erat kaitannya dengan masalah yang akan diteliti, yaitu pengelolaan haji pada Kementerian Agama Kab. Nagekeo NTT. Dalam penelitian ini yang termasuk data primer adalah hasil wawancara dengan pimpinan, staff,

⁶⁷ Nurul Zuriyah, *Metodologi Penelitian Sosial dan Pendidikan Teori-Aplikasi* (Cet. III; Jakarta: PT. Bumi Aksara, 2009), h. 92.

dan jamaah Kementerian Agama Kab. Nagekeo NTT sebagai informan mengenai manajemen pengelolaan haji di Kementerian Agama Kab. Nagekeo NTT.

a. Pimpinan

Dari pimpinan Kementerian Agama Kab. Nagekeo NTT diperoleh data secara akurat mengenai gambaran umum Kementerian Agama Kab. Nagekeo NTT yang meliputi: letak geografis, sejarah berdirinya, visi dan misi, keadaan staff, struktur organisasi, sarana dan prasarana dan seluruh kegiatan yang mendukung segala aktivitas pengelolaan lembaga guna mengembangkan Kantor Kementerian Agama Kab. Nagekeo NTT.

b. Staff

Para staff adalah pihak yang berinteraksi langsung dalam pengelolaan haji dan komponen ini diperlukan data mengenai kegiatan dan peranan manajemen dakwah dalam pengelolaan lembaga di dalamnya.

c. Jamaah

Jamaah sebagai sumber data yang nyata dan *real* dari program yang telah diaplikasikan oleh Kementerian Agama. Dari mereka dapat diperoleh data yang valid dan keberhasilan program Kementerian Agama Kab. Nagekeo NTT yang telah dirancang atau sebaliknya program-program yang gagal diterapkan.

2. Sumber Data Sekunder

Sumber data sekunder yaitu pustaka-pustaka yang memiliki relevansi dan bisa menunjang penelitian ini, yaitu dapat berupa: buku, majalah, koran, internet, serta sumber data lain yang dapat dijadikan sebagai data pelengkap. Data sekunder dapat ditemui diberbagai tempat, seperti Perpustakaan, Toko Buku, Warung Internet, media elektronik dan lain sebagainya.

D. Metode Pengumpulan Data

Metode pengumpulan data merupakan langkah yang paling strategis dalam penelitian, karena tujuan utama dari penelitian adalah mendapatkan data. Tanpa mengetahui metode pengumpulan data, maka peneliti tidak akan mendapatkan data yang memenuhi standar data yang ditetapkan.

Dalam penelitian ini, calon peneliti berencana menggunakan metode pengumpulan data sebagai berikut:

1. Observasi

Observasi biasa diartikan sebagai pengamatan dan pencatatan secara sistematis terhadap gejala yang tampak pada obyek penelitian.⁶⁸

Observasi adalah metode pengumpulan data yang tidak terbatas pada orang, tetapi juga obyek-obyek alam yang lain. Metode ini menggunakan pengamatan atau pengideraan langsung terhadap suatu benda, kondisi, situasi, proses, atau perilaku. Misalnya: luas ruangan, keadaan ventilasi, jenis lantai ruangan, keadaan penerangan atau lampu ruangan, dan jenis perabot apa saja yang tersedia dalam ruangan, kesemuanya dapat diperoleh dan dikumpulkan datanya. Berbagai macam benda, situasi, proses, kondisi, aktivitas, dan perilaku dapat diperoleh dan dikumpulkan datanya melalui penggunaan metode observasi.⁶⁹

Sutrisno Hadi mengemukakan bahwa, observasi merupakan suatu proses yang kompleks, atau proses yang tersusun dari berbagai proses biologis dan psikologis. Dua diantara yang terpenting adalah proses pengamatan dan ingatan.⁷⁰

⁶⁸ Hadari Nawawi, *Metodologi Penelitian Sosial* (Cet.VIII; Yogyakarta: Gajah Mada University Press, 1998), h. 100.

⁶⁹ Sanapiah Faisal, *Format-Format Penelitian Sosial* (Jakarta: PT Raja Grafindo Persada, 2007), h. 52.

⁷⁰ Lihat Sugiyono, *Metode Penelitian, kuantitatif, Kualitatif, dan R&D* (Bandung: Alfabeta, 2016), h. 145.

Dengan melakukan pengamatan, maka peneliti akan mendapat data tanpa harus berinteraksi atau berkomunikasi dengan informan dan mengamati secara langsung proses yang terjadi di lapangan.

2. Metode wawancara

Pada prinsipnya metode wawancara sama dengan metode angket. Perbedaannya, pada angket pertanyaan diajukan secara tertulis, sedangkan pada wawancara, pertanyaan diajukan secara lisan (pengumpul data bertatap muka dengan informan/ responden).⁷¹

Wawancara digunakan sebagai teknik pengumpulan data apabila peneliti ingin melakukan studi pendahuluan untuk menemukan masalah yang harus diteliti, dan juga apabila peneliti ingin mengetahui hal-hal dari informan/ responden yang lebih mendalam dan jumlah informannya/ respondennya sedikit/ kecil. Teknik pengumpulan data ini mendasarkan diri pada laporan tentang diri sendiri atau *self-report*, atau setidaknya ada pengetahuan dan atau keyakinan pribadi. Sutrisno Hadi (1986) mengemukakan bahwa anggapan yang perlu dipegang oleh peneliti dalam menggunakan metode interfiew dan juga kuisisioner (angket) adalah sebagai berikut:

- a. Bahwa subyek (informan) adalah orang yang paling tau tentang dirinya sendiri
- b. Bahwa apa yang dinyatakan oleh subyek kepada peneliti adalah benar dan dapat dipercaya
- c. Bahwa interpretasi subyek tentang pertanyaan-pertanyaan yang diajukan peneliti kepadanya adalah sama dengan apa yang dimaksudkan oleh peneliti⁷²

⁷¹ Sanapiah Faisal, *Format-Format Penelitian Sosial*, h. 52

⁷² Sugiyono, *Metode Penelitian, kuantitatif, Kualitatif, dan R&D*, h. 138.

Metode wawancara lebih mendekatkan hubungan antara peneliti dan informan, karena mereka berinteraksi secara langsung. Hal ini dapat menunjang proses pengumpulan data, karena dengan berinteraksi secara langsung akan menimbulkan respon yang lebih baik dari informan.

3. Dokumentasi

Untuk metode dokumentasi, alat pengumpulan datanya disebut *form* pencatatan dokumen, dan sumber datanya berupa catatan atau dokumen yang tersedia. Jumlah pemilikan tanah misalnya, dokumennya pada si pemilik tanah berupa sertifikat tanah atau dokumen lainnya yang sah; kehadiran pelajar atau mahasiswa dalam mengikuti acara-acara pelajaran/ perkuliahan di kelas, dokumennya terlihat pada daftar hadir siswa atau mahasiswa; jumlah kelahiran dan kematian pada suatu desa, dokumennya dapat dilihat pada buku catatan kelahiran dan kematian di desa bersangkutan. Contoh-contoh yang disebutkan tadi, bisa termasuk sumber data yang berupa catatan resmi atau *official of formal records*. Di samping itu, yang disebut sumber sekunder (*secondary resources*), juga termasuk dokumen-dokumen ekspresif (*expressive documents*), seperti biografi, autobiografi, surat-surat, dan buku harian, termasuk juga laporan media massa (*mass media reports*) baik melalui surat kabar, majalah, radio, televisi, maupun media cetak atau elektronik lainnya.⁷³

Dengan adanya pengumpulan data berupa dokumentasi akan lebih menambah informasi yang didapat, sehingga pada penelitian yang akan dilakukan ini, peneliti juga menjadikan metode dokumentasi sebagai salah satu metode pengumpulan data.

⁷³ Sanapiah Faisal, *Format-Format Penelitian Sosial*, h. 52

E. Instrumen Penelitian

Instrumen adalah alat yang digunakan oleh peneliti dalam melakukan penelitian guna mengumpulkan data yang diteliti.

Dalam penelitian kualitatif, yang menjadi instrumen atau alat penelitian adalah peneliti itu sendiri. Oleh karena itu peneliti juga harus “divalidasi” seberapa jauh peneliti kualitatif siap melakukan penelitian yang selanjutnya terjun ke lapangan. Validasi terhadap peneliti sebagai instrumen meliputi validasi terhadap pemahaman metode penelitian kualitatif, penguasaan wawasan terhadap bidang yang diteliti, kesiapan peneliti untuk memasuki obyek penelitian, baik secara akademik maupun logistiknya.⁷⁴

Pemilihan alat (instrumen) untuk suatu penelitian sangat dipengaruhi oleh jenis dan sifat data yang akan dikumpulkan. Dalam pelaksanaan pengumpulan data dengan menggunakan alat (instrumen) yang sudah dipersiapkan secara baik dan benar, serta harus memahami secara baik mengenai masalah penelitian, tujuan dan variabel penelitian.⁷⁵

Tolak ukur keberhasilan penelitian juga tergantung pada instrumen yang digunakan. Oleh karena itu penelitian lapangan (*field research*) yang meliputi observasi dan wawancara dengan daftar pertanyaan yang telah disediakan, dibutuhkan kamera, alat perekam (*recorder*) dan alat tulis menulis berupa buku catatan dan pulpen. Karena tanpa adanya instrumen yang dapat menunjang penelitian maka penelitian akan mendapatkan sedikit hambatan karena peneliti akan kesusahan dalam membimput atau data hasil penelitian. Jadi instrumen penelitian merupakan hal yang sangat penting dalam dalam proses penelitian.

⁷⁴ Sugiyono, *Metode Penelitian, kuantitatif, Kualitatif, dan R&D*, h. 122.

⁷⁵ Hadari Nawawi dan Martini Hadari, *Instrumen Penelitian Bidang Sosial* (Cet. II; Yogyakarta: Gajah Mada University Press, 1995), h. 73.

F. Teknik Pengolahan dan Analisis Data

Teknik pengolahan data yang digunakan adalah deskriptif kualitatif. Data yang akan disajikan dalam bentuk narasi kualitatif yang dinyatakan dalam bentuk verbal yang diolah menjadi jelas, akurat, dan sistematis.⁷⁶ Peneliti akan melakukan pencatatan dan berupaya mengumpulkan informasi mengenai keadaan atau gejala yang terjadi saat penelitian yang dilakukan.

Analisis data merupakan upaya untuk mencapai dan menata secara sistematis catatan hasil wawancara, observasi, dan dokumentasi. Dan lainnya untuk meningkatkan pemahaman peneliti tentang kasus yang diteliti dan menjadikannya sebagai temuan bagi orang lain.⁷⁷

Miles dan Huberman (1984), mengemukakan bahwa aktivitas dalam analisis data kualitatif dilakukan secara interaktif dan berlangsung secara terus menerus sampai tuntas, sehingga datanya sudah jenuh.⁷⁸

Langkah-langkah analisis data yang digunakan dalam penelitian ini yaitu:

1. Data Reduction (Reduksi Data)

Data yang diperoleh dari lapangan jumlahnya cukup banyak, untuk itu maka perlu dicatat secara teliti dan rinci. Mereduksi data berarti merangkum, memilih hal-hal pokok, memfokuskan pada hal-hal yang penting, dicari tema dan polanya. Dengan demikian data yang telah direduksi, akan memberikan gambaran yang lebih jelas, dan mempermudah peneliti untuk melakuka

⁷⁶ Pawito, *Penelitian Komunikasi Kualitatif* (Cet. I; Yogyakarta: PT Lkis Yogyakarta, 2008), h. 89.

⁷⁷ Neon Muhajirin, *Metode Penelitian Kualitatif* (Yogyakarta: RAKE SARASIN, 1993), h. 89.

⁷⁸ Lihat Afrizal, *Metode Penelitian Kualitatif* (Cet. II; Jakarta: Rajawali Pers, 2015), h. 178.

pengumpulan data selanjutnya, dan mencarinya bila diperlukan.⁷⁹

2. Data Display (Penyajian Data)

Dalam penelitian kualitatif, penyajian data bisa dilakukan dengan bentuk uraian singkat, bagan, dan hubungan antar kategori.⁸⁰ Dalam penyajian data peneliti akan menguraikan dan mendeskripsikan data yang telah diperoleh dari lapangan secara sistematis.

3. Conclusion Drawing/ Verification (penarikan kesimpulan)

Langkah terakhir dalam menganalisis penelitian kualitatif adalah penarikan kesimpulan dan verifikasi, setiap kesimpulan awal masih kesimpulan sementara yang akan berubah bila diperoleh data baru dalam pengumpulan data berikutnya. Kesimpulan-kesimpulan yang diperoleh selama di lapangan diverifikasi selama penelitian berlangsung dengan cara memikirkan kembali meninjau ulang catatan lapangan sehingga berbentuk penegasan kesimpulan.



⁷⁹ Sugiyono, *Metode Penelitian, kuantitatif, Kualitatif, dan R&D*, h. 247.

⁸⁰ Sugiyono, *Metode Penelitian, kuantitatif, Kualitatif, dan R&D*, h. 249.

BAB IV

HASIL PENELITIAN DAN PEMBAHASAN

A. Gambaran Umum Kementerian Agama Kab. Nagekeo NTT

1. Latar Belakang Kementerian Agama Kab. Nagekeo NTT

Kantor Kementerian Agama Kabupaten Nagekeo berdiri pada tahun 2009, saat itu masih bergabung dengan Kantor Kementerian Agama Kab. Ngada yang berpusat di Bajawa. Pada tahun 2011, Kantor Kementerian Agama Kab Nagekeo sudah berpindah ke Mbay dengan Pjs. Kepala Bapak Drs. Lutfi Daeng Maro. Pada Tahun 2012, Kantor Kementerian Agama Kab. Nagekeo sudah memiliki kepala defenitif, yaitu Bapak Drs. Rafael Ope, MM.

Sejak tahun 2011 sampai dengan 2014, Kantor Kementerian Agama Nagekeo mengontrak rumah penduduk untuk dijadikan kantor sementara. Kegiatan pembangunan gedung kantor sedang dalam proses pembangunan seiring dengan proses hukum dari pihak penggugat atas lokasi bangunan kantor Kementerian Agama Kab. Nagekeo. Penyelesaian pembangunan gedung kantor Kementerian Agama Kab. Nagekeo pada bulan Desember tahun 2014 dan diresmikan pada tanggal 25 Februari 2015. Berarti kegiatan pelayanan di kantor baru secara defenitif terjadi pada tahun 2015.

Kementerian Agama Kab. Nagekeo NTT memiliki pejabat dan staf lebih banyak yang beragama Katolik dibandingkan dengan yang beragama Islam maupun Kristen Protestan. Jadi untuk Seksi Penyelenggaraan Haji dan Umrah serta Seksi Bimas (Bimbingan Masyarakat) Islam dan Pendis (Pendidikan Islam) sangat terbatas dan dapat dikatakan kekurangan SDM.

Kementerian Agama Kab. Nagekeo NTT mulai melaksanakan penyelenggaraan ibadah haji pada tahun 2011. Pada waktu itu, Seksi penyelenggara haji Kementerian Agama Kab. Nagekeo NTT hanya terdiri dari dua orang, yakni Sudirman Samsudin selaku Kepala Seksi Penyelenggara Haji dan Halima Habiba selaku Bendahara. Jadi pada saat itu penyelenggaraan ibadah haji hanya dikelola oleh dua orang dan terdapat banyak hambatan dalam pelaksanaannya. Kepala seksi Penyelenggara haji harus mengkoordinir dan mengerjakan sendiri hal-hal yang berkaitan dengan keperluan penyelenggaraan ibadah haji, seperti dalam hal pendaftaran, pembinaan/mansik, pengurusan Visa dan Paspor, dan hal-hal lain yang berkaitan dengan penyelenggaraan ibadah haji. Setelah tahun 2014 barulah bertambah satu orang staff, namun bukan yang memiliki *background* mengenai penyelenggaraan ibadah haji. Jadi pengelolaan ibadah haji masih sepenuhnya dikoordinir dan dikendalikan oleh Kepala Seksi Penyelenggara haji. Staff penyelenggara haji hanya menangani mengenai pendaftaran jamaah baik itu input maupun output data jamaah haji.

Hingga saat ini, Seksi Penyelenggara Haji di Kementerian Agama Kab. Nagekeo NTT hanya sebanyak tiga orang. Namun yang lebih mengetahui mengenai seluk beluk penyelenggaraan ibadah haji hanya Kepala Seksi Penyelenggara Haji.

Kementerian Agama Kab. Nagekeo NTT mengkoordinir pelaksanaan ibadah haji dan umrah hanya sampai di Embarkasi Surabaya, sedangkan dari Embarkasi hingga ke tanah suci merupakan tanggung jawab Panitia Penyelenggara Ibadah Haji Indonesia yang telah ditentukan oleh Kementerian Agama Republik Indonesia.

Jamaah haji Kementerian Agama Kab. Nagekeo NTT dari tahun ke tahun tidak begitu banyak, karena populasi penduduk Muslim yang sedikit dibandingkan dengan non Muslim dan masyarakat Kab. Nagekeo rata-rata petani dengan penghasilan di bawah rata-rata. Jadi meskipun mereka mempunyai keinginan untuk menunaikan ibadah haji, keinginan tersebut harus mereka pendam karena keterbatasan ekonomi. Selain itu, sebagian besar masyarakat Muslim Kab. Nagekeo belum begitu paham mengenai syariat Islam dan juga budaya yang masih mengental. Kebanyakan dari mereka lebih mementingkan budaya dibandingkan Agama dan Pendidikan.

2. Visi dan Misi

VISI : Masyarakat Nagekeo beriman, cerdas, demokratis, rukun dan Sejahtera

MISI :

- a. Meningkatkan kualitas pelayanan dan pengamalan kehidupan beragama & Penyelenggaraan Haji dan Umrah.
- b. Memberdayakan umat beragama dan Lembaga Agama
- c. Meningkatkan kualitas pendidikan agama dan keagamaan
- d. Memperkokoh kerukunan lintas iman yang otentik antar umat beragama
- e. Meningkatkan kualitas iman, takwa, moral dan etika umat beragama
- f. Meningkatkan kualitas iman dan takwa, moral dan etika aparatur
- g. Meningkatkan kemitraan yang solid dan mutualis dengan stakeholders

3. Wilayah Pelayanan Kantor Kementerian Agama Kab. Nagekeo

Gambar 4.1 peta administrasi Kab. Nagekeo

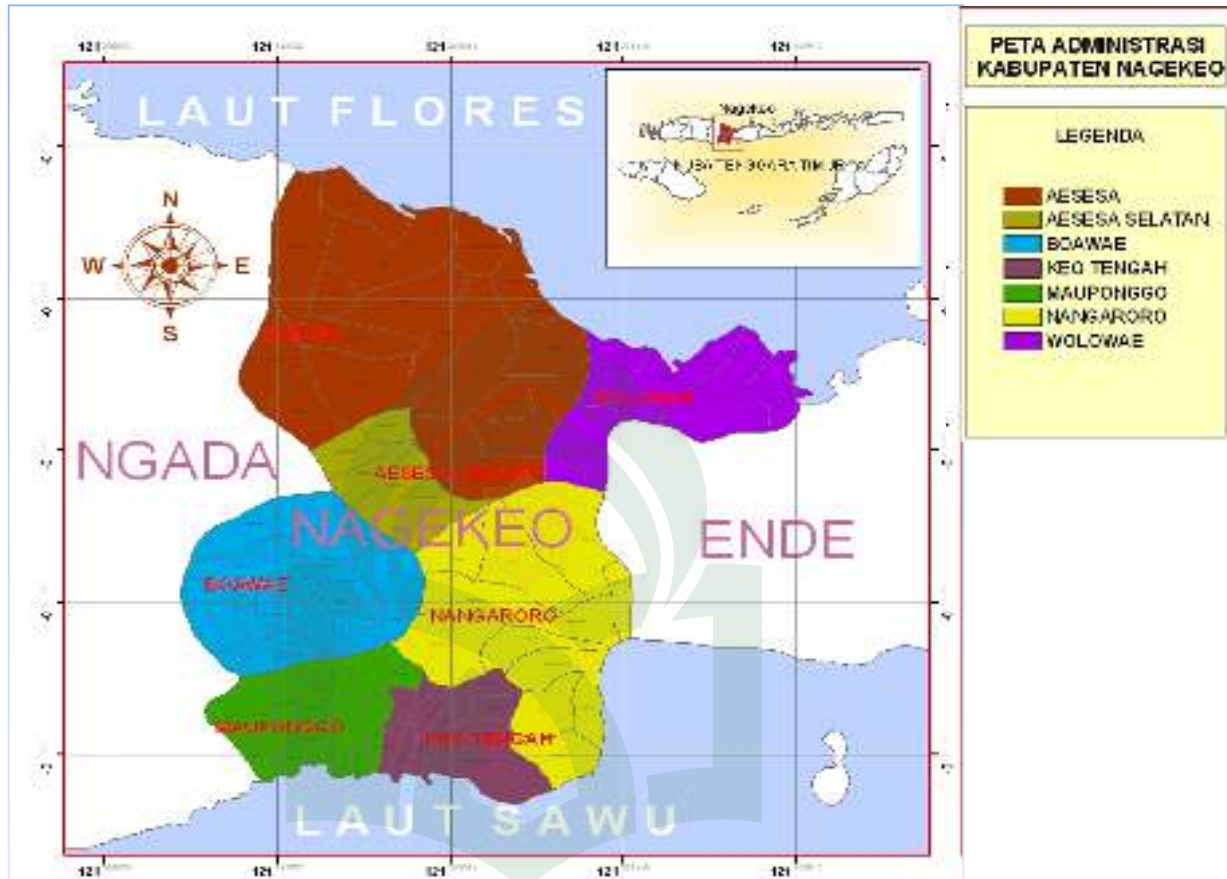

Sumber: Data yang diperoleh peneliti 2018

Topografi-Geografis

- Wilayah pelayanan Kantor Kementerian Agama Kabupaten Nagekeo mencakup seluruh Kab. Nagekeo.
- Secara topografi wilayah pelayanan Kantor Kementerian Agama Kabupaten Nagekeo terdiri dari daerah-daerah berbukit dengan kemiringan, daerah pesisir dan dataran rendah.

- c. Batas-batas geografis: Berbatasan langsung dengan Kab. Ngada, Sebelah Timur kabupaten Ende sebelah Utara Laut Flores dan Sebelah Selatan Laut Sawu.

4. Struktur Kantor Kementerian Agama Kab. Nagekeo

Kantor Kementerian Agama Kabupaten Nagekeo adalah Instansi Vertikal Kementerian Agama yang berada di Kota Mbay Kec. Aesesa wilayah Kabupaten Nagekeo, Provinsi Nusa Tenggara Timur. Pelaksanaan tugas dan fungsi Kantor Kementerian Agama Kab. Nagekeo dijabarkan dalam sebuah struktur dan tata kerja. Semua itu dilakukan agar staff atau karyawan dapat menjalankan tugas dan fungsinya dengan baik, sehingga dapat menunjang keberhasilan suatu tujuan yang telah ditetapkan. Apalagi Kementerian Agama Kab. Nagekeo menjunjung tinggi lima nilai budaya kerja. Kantor Kementerian Agama Kabupaten Nagekeo disusun dengan struktur sebagai berikut :

- a. Kepala Kantor Kementerian Agama
- b. Kepala Sub Bagian Tata Usaha
 - Umum, Inmas
 - Kepegawaian
 - Keuangan
- c. Seksi Kependidikan Agama Islam & Bimais
- d. Seksi Urusan Agama Katolik
- e. Seksi Pendidikan Katolik
- f. Penyelenggara Haji dan Umrah

5. Struktur Organisasi Kementerian Agama Kab. Nagekeo NTT

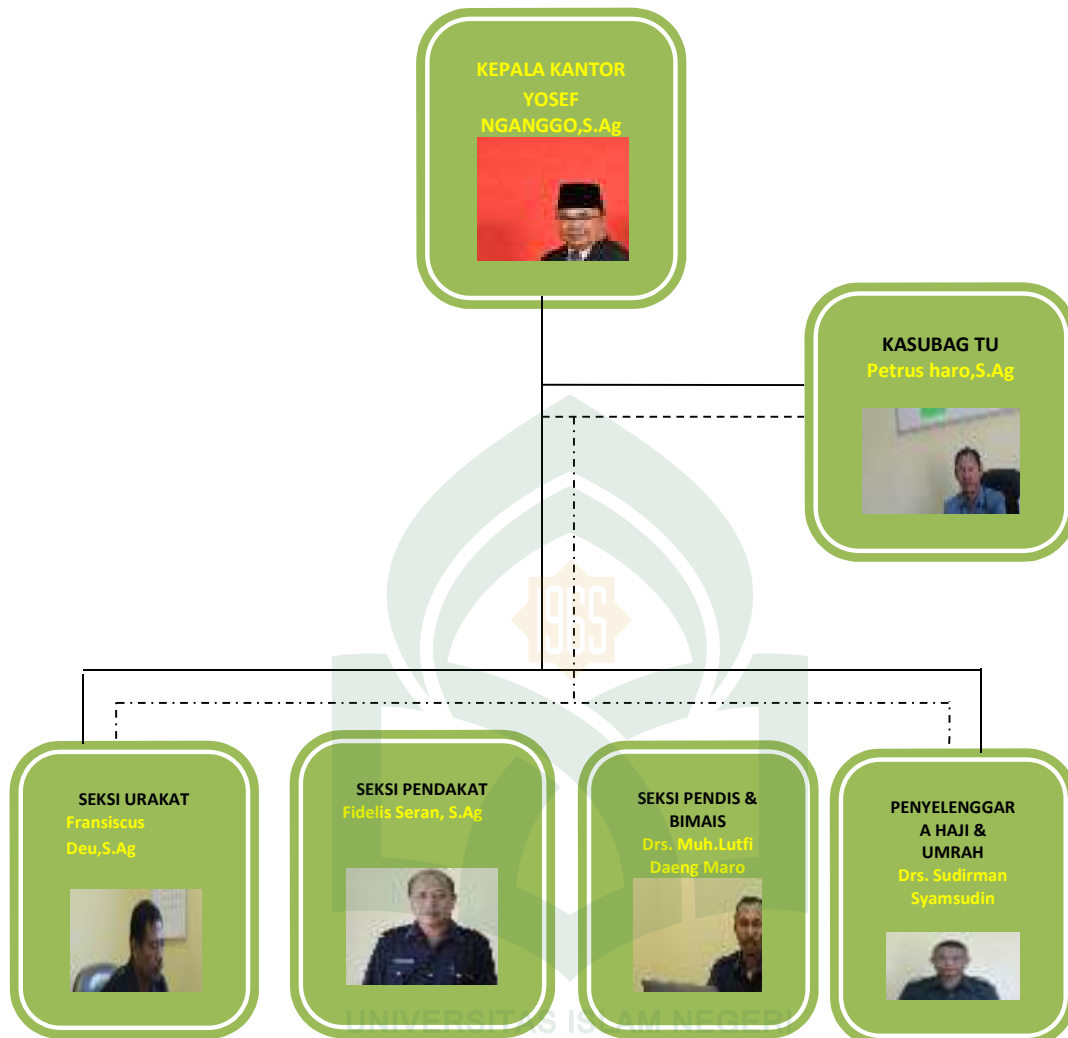

Sumber: Data primer yang diolah 2018

6. Struktur Kerja Seksi Penyelenggara Haji dan Umrah

Pelaksanaan tugas dan fungsi seksi Penyelenggara Haji dan Umrah Kantor Kementerian Agama Kab. Nagekeo dijabarkan dalam sebuah struktur dan tata kerja. Kantor Kementerian Agama Kabupaten Nagekeo dengan struktur sebagai berikut :

- a. Kepala Seksi Penyelenggara Haji (Drs. Sudirman Samsudin)

Adapun tugas yang diemban sebagai Kepala Seksi Penyelenggara Haji dan Umrah adalah mengkoordinir pengelolaan ibadah haji dan umrah.

Kepala Seksi Penyelenggara haji dan Umrah di Kementerian Agama Kab. Nagekeo yang lebih berperan dalam penyusunan perencanaan, pengorganisasian, pelaksanaan dan pengawasan.

b. Bendahara Seksi Penyelenggara Haji (Halima Habiba)

Adapun tugas yang diemban selaku bendahara Seksi Penyelenggara Haji dan Umrah di Kementerian Agama Kab. Nagekeo NTT adalah mengatur mengenai administrasi keuangan seksi penyelenggara haji dan umrah.

c. Staff/operator Seksi Penyelenggara Haji (Sahrir Ramadhan, S.Pd.)

Adapun tugas yang diemban oleh staff/operator Seksi Penyelenggara Haji kementerian Agama adalah mengenai administarsi pendaftaran jamaah haji, baik itu input, proses maupun output data jamaah haji.

B. Penerapan Fungsi Manajemen Dalam Pengelolaan Haji

Manajemen merupakan suatu proses atau kerangka kerja seseorang atau kelompok dalam menjalankan tugasnya melalui suatu tindakan tertentu tentang apa yang harus dilakukan, metode apa yang harus digunakan dan kapan harus memulai suatu tindakan serta hal-hal yang dapat menunjang proses pencapaian tujuan tertentu, sedangkan pengelolaan adalah suatu proses dalam menyelenggarakan suatu kegiatan. Pengelolaan haji di Kementerian Agama Kab. Nagekeo tidak jauh beda dengan pengelolaan haji di Instansi maupun Travel haji yang lain karena masih sesuai dengan aturan yang telah ditetapkan.

Menurut Yosef Nganggo selaku pimpinan dari Kementerian Agama Kab. Nagekeo mengatakan bahwa:

“Kami selaku pelayan umat harus memberikan pelayanan terbaik dan menjaga kepercayaan umat. Karena dengan begitu maka kami dapat menjalankan tugas dan tanggung jawab kami dengan sebaik mungkin. Jika kami tidak mendapatkan kepercayaan penuh dari umat maka kami akan menyelenggarakan ibadah haji hingga sekarang ini.”⁸¹

Dari pernyataan tersebut dapat disimpulkan bahwa Kementerian Agama Kab. Nagekeo berusaha untuk melakukan yang terbaik dalam proses penyelenggaraan ibadah haji.

Kementerian Agama Kab. Nagekeo merupakan instansi pemerintah yang bertugas sebagai penanggung jawab pelaksanaan ibadah haji, yang dikoordinir oleh Penyelenggara haji Kementerian Agama Kab. Nagekeo itu sendiri. Pihak penyelenggara haji Kementerian Agama Kab. Nagekeo tidak begitu banyak, namun mereka bekerja semaksimal mungkin sehingga mampu mengkoordinir penyelenggaraan ibadah haji. Jumlah jamaah haji yang diberangkatkan oleh pihak Kementerian Agama Kab. Nagekeo tidak begitu banyak, namun penyelenggara haji tetap semangat dalam menyelenggarakan ibadah haji dan dapat dikoordinir dengan baik. Meskipun Kementerian Agama Kab. Nagekeo merupakan Kementerian Agama yang belum lama berdiri dan juga kekurangan staf dalam bidang penyelenggaraan haji dan Bimas Islam, namun mereka tetap menjalankan tugas dan fungsinya dengan baik, meskipun terdapat beberapa kekurangan.

Menurut Sudirman Samsudin selaku Kepala Seksi Penyelenggara Haji di Kementerian Agama Kab. Nagekeo mengatakan bahwa:

“Personil yang sedikit bukanlah suatu hambatan bagi kami untuk menunaikan kewajiban, melihat semangat jamaah kami selaku penyelenggara pun ikut semangat dalam memberikan pelayanan maupun pembinaan kepada jamaah”⁸²

⁸¹ Yosef Nganggo (57 tahun), Kepala Kantor Kementerian Agama Kab. Nagekeo, Wawancara, Mbay, 03 Agustus 2017.

⁸² Sudirman Samsudin (56 tahun), Kepala Seksi Penyelenggara Haji Kementerian Agama Kab. Nagekeo, Wawancara, Mbay, 26 juli 2017.

Merujuk dari pembahasan di atas, bahwa dalam penyelenggaraan ibadah haji tidak terlepas dari penerapan fungsi manajemen, adapun fungsi manajemen dalam penyelenggaraan ibadah haji meliputi, perencanaan, pengorganisasian, pelaksanaan, pengendalian dan pengevaluasian.

1. Perencanaan

Perencanaan merupakan langkah awal dalam suatu kegiatan yang diikuti dengan membuat berbagai rencana untuk mencapai tujuan yang diinginkan dan yang telah ditentukan. Hal ini sejalan dengan apa yang telah diterapkan di Kementerian Agama Kab. Nagekeo. Dalam membuat sebuah kegiatan, maka hal yang paling utama dilakukan adalah menyusun sebuah rencana.

Perencanaan merupakan hal yang utama dan mendasar yang dibutuhkan dalam merancang dan membuat suatu kegiatan yang digambarkan dengan perencanaan yang akan dilaksanakan dalam menjalankan suatu kegiatan dan pengelolaan suatu lembaga dalam mewujudkan tujuan yang diinginkan.

Menurut Sudirman Samsudin selaku Kepala Seksi Penyelenggara Haji Kementerian Agama Kab. nagekeo mengatakan bahwa:

“Kami merencanakan penyelenggaraan haji jauh sebelum pelaksanaan haji baik itu pelayanan dan pembinaan, namun tidak keluar dari aturan yang telah ditetapkan. Rencana merupakan poin utama yang tidak bisa diabaikan. Dalam menyusun rencana hal yang biasa kami lakukan adalah menentukan apa yang harus kami lakukan dan harus kami siapkan. Misalnya kami merencanakan siapa yang akan melayani pendaftaran, menyiapkan transportasi, yang akan mengurus paspor, yang akan menyediakan sarana prasarana dalam melakukan bimbingan, membawakan bimbingan mansik haji, dan siapa yang akan melakukan koordinasi dengan instansi lain terkait dengan hal-hal yang dibutuhkan dalam penyelenggaraan ibadah haji. Perencanaan yang biasa kami lakukan itu melalui rapat bersama staf, sehingga adanya kesepakatan dan koordinasi diantara kami”⁸³

⁸³ Sudirman Samsudin (56 tahun), Kepala Seksi Penyelenggara Haji Kementerian Agama Kab. Nagekeo, Wawancara, Mbay, 26 juli 2017.

Dari pernyataan tersebut di atas, bahwa di Kementerian Agama Kab. Nagekeo telah menerapkan fungsi perencanaan dalam pengelolaan ibadah haji. Yang mana dalam hal ini, Kementerian Agama merencanakan terlebih dahulu siapa yang akan melakukan apa dan bertanggung jawab terhadap apa. Namaun pada praktiknya terkadang tidak berjalan sesuai dengan rencana yang sudah disusun. Seperti halnya staff yang sudah ditugaskan untuk menyediakan sarana prasarana untuk keperluan manasik haji, namun tidak melaksanakan tugasnya dengan baik. Salah satu contohnya adalah keterlamabatan dalam menyediakan miniatur Ka'bah, tidak membuat spanduk ucapa selamat menunaikan ibadah suci sebagaimana yang sudah ditugaskan kepadanya. namun untuk selebihnya Kementerian Agama Kab. Nagekeo telah menjalankan fungsi perencanaan dengan baik

2. Pengorganisasian

Pengorganisaian merupakan salah satu fungsi manajemen yang dilaksanakan setelah tahap perencanaan. Dimana rancanagan kegiatan diorganisasikan mulai dari pembagian tugas dan yang lainnya. Berikut struktur pembagian kerja pada Seksi Penyelenggara Haji Kementerian Agama Kab.

Nagekeo:

No	Nama	Jabatan	Tugas
1	Yosef Nganggo	Kepala Kantor	Mengkoordinir kebijakan penuh dan bertanggung jawab penuh terhadap terlaksananya program kerja pada organisasi
2	Sudirman Samsudin	Kepala Seksi Penyelenggara Haji	Mengkoordinir penyelenggraan ibadah haji dan bertanggung jawab atas penyelenggaraan ibadah haji
3	Halima Habiba	Bendahara Seksi Penyelenggara Haji	Mengkoordinasi administrasi keuangan

4	Syahrir Ramadhan	Operator	Membantu dan mengoptimalkan tugas pimpinan dan menangani perlengkapan haji serta hubungan terhadap jamaah
---	------------------	----------	---

Sumber: Data Primer yang diolah oleh peneliti 2018

Berdasarkan struktur kerja penyelenggara haji di Kementerian Agama kab. Nagekeo NTT di atas, dapat disimpulkan bahwa pihak Kementerian Agama telah menggunakan fungsi manajemen dengan baik, yang mana telah dilakukan pembagian kerja atau tugas, sehingga dalam pelaksanaan penyelenggaraan ibadah haji berjalan efektif dan efisien.

Berdasarkan hasil wawancara yang peneliti lakukan dengan Sudirman Samsudin mengemukakan bahwa:

“Kementerian Agama Kab. Nagekeo bekerja sama dengan pihak lain, diantaranya Kementerian Agama Kab. Ngada dalam proses pendaftaran jamaah haji, bekerja sama dengan pihak Imigrasi Kab. Sikka dalam proses pembuatan paspor. Bentuk kerja sama yang kami lakukan adalah pihak Imigrasi Kab. Sikka dan Pihak Penyelenggara Ibadah Haji Kab. Nagekeo sepakat untuk bertemu di Kab. Ende untuk pembuatan paspor jamaah haji. Dan jika kami membutuhkan hotel dan transportasi udara sudah disiapkan oleh pihak travel Budi Mulya.”⁸⁴

Dengan demikian Kementerian Agama Kab. Nagekeo sudah menerapkan fungsi pengorganisasian manajemen pada umumnya, akan tetapi lantaran kekurangan staf dan sarana prasarana sehingga dibutuhkan pihak lain yang turut membantu dalam proses penyelenggaraan ibadah haji.

3. Pelaksanaan

Pelaksanaan merupakan inti dalam sebuah kegiatan. Jika sudah direncanakan dan diorganisir maka untuk merealisasikan suatu kegiatan tentunya harus dilaksanakan. Pelaksanaan penyelenggaraan haji di Kementerian Agama Kab. Nagekeo saat ini sudah terstruktur dengan baik,

⁸⁴ Sudirman Samsudin (56 tahun), Kepala Seksi Penyelenggara Haji Kementerian Agama Kab. Nagekeo, Wawancara, Mbay, 26 juli 2017.

dimulai dari proses pendaftaran, manasik, pemberangkatan dan pemulangan jamaah haji. Pelaksanaan merupakan salah satu fungsi manajemen dimana dalam setiap kegiatan penyelenggaraan haji melibatkan beberapa orang di dalamnya yang bekerja sama, dalam hal ini penyelenggaraan ibadah haji dan tentunya diperlukan tenaga yang bukan hanya memahami apa yang menjadi pekerjaannya, tetapi juga mampu memahami segala bentuk atau proses yang telah direncanakan sebelumnya. Menurut Yosef Nganggo:

“Dalam merealisasikan penyelenggaraan ibadah haji, pihak penyelenggara haji yang terjun langsung menjelaskan mengenai proses pendaftaran, manasik, kepastian keberangkatan, menjelaskan fasilitas yang kita sediakan dan memberikan pemahaman terkait dengan pemberangkatan”.⁸⁵

Jadi jelas dalam hal ini bahwa peranan manajemen dalam suatu perencanaan menyelenggarakan ibadah haji akan terjadi bila terdapat tenaga yang mampu melaksanakan dan merealisasikan rencana tersebut dalam bentuk kinerja yang nyata. Tanpa adanya perencanaan yang dilaksanakan dengan baik maka tidak akan mendapatkan hasil yang maksimal dalam penyelenggaraan ibadah haji.

4. Pengawasan/Pengendalian

Pengawasan/pengendalian merupakan kegiatan dalam melihat sejauh mana suatu kegiatan telah dilaksanakan dan apa yang menjadi kendala maupun hambatan dalam kegiatan tersebut. Pengawasan/pengendalian dibutuhkan dalam setiap organisasi maupun lembaga untuk menjamin agar semua keputusan rencana dan pelaksanaan kegiatan mencapai suatu tujuan dengan baik dan efisien. Memonitor perubahan baik individu maupun keseluruhan dalam struktur organisasi.

⁸⁵ Yosef Nganggo (57 tahun), Kepala Kantor Kementerian Agama Kab. Nagekeo, Wawancara, Mbay, 03 Agustus 2017.

Di Kementerian Agama Kab. Nagekeo pengawasan dipantau langsung oleh Kepala Kantor. Salah satu bentuk pengawasan yang dilakukan oleh pihak Kementerian Agama Kab. Nagekeo NTT adalah dengan terjun langsung dalam proses penyelenggaraan ibadah haji. Sebagaimana yang dikemukakan oleh Sudirman Samsudin bahwa:

“Untuk mengetahui bahwa penyelenggaraan ibadah haji berjalan dengan lancar kami selaku penyelenggara haji memantau langsung proses penyelenggaraan ibadah haji selama masih di Kab. Nagekeo hingga ke Embarkasi Surabaya, baik itu pelayanan maupun pembinaan. Untuk memastikan semua jamaah berangkat dengan aman ke tanah suci kami selaku penyelenggara ibadah haji dan Kepala Kantor maupun Kasubag Tata Usaha mengantar langsung jamaah ke Embarkasi Surabaya. Kami akan kembali ke Kab. Nagekeo jika jamaah haji sudah diberangkatkan ke tanah suci.”⁸⁶

Dari pernyataan tersebut dapat disimpulkan bahwa pihak Kementerian Agama kab. Nagekeo NTT bertanggung jawab penuh dalam proses penyelenggaraan ibadah haji, meskipun tanggung jawabnya hanya sampai pada mengantar jamaah haji sampai ke Embarkasi Surabaya namun pihak penyelenggara haji tidak langsung kembali ke Kab. Nagekeo tetapi memastikan semua jamaah berangkat ke Tanah Suci.

5. Evaluasi

Salah satu yang harus diperhatikan dalam mengelola suatu lembaga dan menjalankan suatu kegiatan, dalam hal ini penyelenggaraan ibadah haji di Kementerian Agama Kab. Nagekeo adalah dengan melakukan langkah evaluasi terhadap proses yang telah terlaksana. Adapun bentuk-bentuk evaluasi yang dilakukan seperti mengevaluasi proses penyelenggaraan haji, mengukur sejauh mana staff bekerja sama dan mengevaluasi bahwa semua berjalan sesuai perencanaan yang diharapkan dan sesuai dengan peraturan Undang-Undang.

⁸⁶ Sudirman Samsudin (56 tahun), Kepala Seksi Penyelenggara Haji Kementerian Agama Kab. Nagekeo, Wawancara, Mbay, 26 juli 2017.

Seperti yang dikatan oleh Sudirman Samsudin bahwa:

“Untuk mengevaluasi apa yang kita laksanakan, kami lebih melihat kepada hasil yang telah dicapai, ketika hasil sesuai dengan perencanaan, maka apa yang telah kami laksanakan berhasil, tetapi apabila harapan tidak sesuai kenyataan maka ada beberapa hal yang mesti kami perbaiki terkait dengan penyelenggaraan ibadah haji baik itu pelayanan dan pembinaan. Evaluasi sering kami lakukan melalui rapat bersama, baik selama dalam berjalannya proses persiapan hingga pulanginya jamaah dari tana suci. Evaluasi sering kami lakukan agar kami mengetahui apa yang menjadi kelebihan dan kekurangan kami, sehingga kami dapat memperbaiki kekurangan kami dan meningkatkan kinerja kami”.⁸⁷

Di Kementerian Agama Kab. Nagekeo NTT evaluasi dilakukan melalui rapat bersama pihak penyelenggara ibadah haji. Rapat evaluasi biasa dilakukan selama proses menyiapkan pelaksanaan ibadah haji dan setelah pelaksanaan ibadah haji dengan melihat sejauh mana pelayanan dan pembinaan yang diberikan kepada jamaah haji.

Evaluasi dilakukan dengan tujuan agar dapat memperbaiki kekurangan-kekurangan yang terjadi dalam proses pelaksanaan suatu kegiatan dan melihat sejauh mana hasil yang telah dicapai. Selain itu, agar dapat mempertahankan atau meningkatkan kinerja dan sebagai rujukan atau tolak ukur untuk proses penyelenggaraan haji yang selanjutnya.

Oleh karena itu, evaluasi dibutuhkan dalam hal memonitoring kembali terhadap apa yang telah dilaksanakan. Dengan adanya evaluasi, maka kita bisa mengetahui apa yang menjadi kekurangan dan kelebihan lembaga, berhasil atau tidaknya suatu kegiatan yang telah dilaksanakan.

⁸⁷ Sudirman Samsudin (56 tahun), Kepala Seksi Penyelenggara Haji Kementerian Agama Kab. Nagekeo, Wawancara, Mbay, 26 juli 2017

C. Penerapan Manajemen Pengelolaan Haji di Kementerian Agama Kab.

Nagekeo NTT

1. Pelayanan

Pelayanan yang diberikan Kementerian Agama Kab. Nagekeo NTT meliputi pendaftaran, konsumsi, kesehatan, transportasi dan penginapan. Prosedur penyelenggaraan ibadah haji melalui Kementerian Agama Kab. Nagekeo NTT, yaitu:

a. Pendaftaran

Proses pendaftaran adalah langkah awal yang dilakukan oleh jamaah yang ingin menunaikan ibadah haji. Pendaftaran bagi jamaah haji di Kementerian Agama Kab. Nagekeo di buka setiap hari selama jam kerja. Jamaah haji dapat memperoleh informasi mengenai penyelenggaraan ibadah haji melalui pusat informasi yang telah disediakan oleh pihak penyelenggara haji seperti di Kantor Kementerian Agama Kab. Nagekeo NTT dan juga informasi dapat diperoleh melalui KUA Kecamatan Masing-masing yang masuk dalam naungan Kementerian Agama Kab. Nagekeo NTT, dengan cara memberikan arahan-arahan tentang persyaratan yang harus dipenuhi oleh para jamaah demi mempermudah kegiatan tersebut.

Adapun persyaratan yang harus dipenuhi oleh calon jamaah haji adalah sebagai berikut:

a) Persyaratan pembayaran haji

- 1) Mengisi formulir dan pendaftaran haji yang telah disediakan oleh penyelenggara haji Kementerian Agama Kab. Nagekeo.
- 2) Membayar Biaya Penyelenggaraan Ibadah Haji melalui bank penerima setoran haji

- 3) Membayar uang muka pendaftaran melalui Bank BRI Rp 25.100.000 dan BNI Rp. 25.500.000.
 - 4) Nama di paspor 3 (tiga) kata
Contoh: Amelia Harokah Islamiyah
 - 5) Surat keterangan dari puskesmas sesuai domisili
 - 6) Menyerahkan foto copy KTP 10 lembar
 - 7) Foto copy Kartu Keluarga (KK)
 - 8) Foto copy Buku Nikah (bagi yang sudah menikah)
 - 9) Menyerahkan pas foto terbaru berwarna, 3x4 = 20 lembar, 4x6 =20 lembar. Latar putih, tidak memakai kacamata, warna baju bukan putih, *zoom* wajah 80%, tidak memakai pakaian dinas, khusus wanita memakai jilbab.
- b) Harga paket sudah termasuk:
- 1) Setoran BPIH ke pemerintah
 - 2) Tiket pesawat PP kelas ekonomi
 - 3) Akomodasi hotel
 - 4) Makan 3 kali sehari menu Indonesia
 - 5) Ziarah sesuai program
- c) Perlengkapan Haji
- 1) Koper besar dan koper kecil
 - 2) Tas paspor
 - 3) Bahan seragam
 - 4) Ihram laki-laki
 - 5) Gamis dan kerudung (perempuan)
 - 6) Air zam-zam 10 liter/orang
 - 7) Buku manasik haji

- 8) Buku panduan perjalanan.
- d) Harga paket tidak termasuk
- 1) Biaya perjalanan PP dari dan ke Embarkasi Surabaya
 - 2) Biaya kelebihan berat bagasi/cargo
 - 3) Tour dan transportasi di luar paket
 - 4) Telepon, telex, faxmili, cucian dan lain-lain yang bersifat pribadi.
 - 5) Kursi roda

Pihak penyelenggara haji Kementerian Agama Kab. Nagekeo selanjutnya mengarahkan jamaah yang telah mengisi formulir dan melengkapi berkas untuk melakukan pendaftaran haji melalui SSKOHAT di Kementerian Agama Kab. Ngada yang bertempat di Bajawa, karena kementerian agama Kab. Nagekeo belum memiliki SSKOHAT Sendiri. Dengan demikian jamaah dapat memperoleh porsi (kuota) untuk pemberangkatan jamaah haji. Seperti yang diungkapkan oleh Sudirman Samsudin bahwa:

”Kementerian Agama Kab. Nagekeo NTT merupakan Kementerian Agama yang baru didirikan, selain kekurangan SDM karena kebanyakan dari kantor adalah non Muslim, kami juga masih kurang sarana prasarana seperti SSKOHAT dan miniatur Ka’bah, jadi kami melakukan koordinasi dengan pihak Kementerian Agama Kab. Ngada untuk pendaftaran jamaah haji. Setelah jamaah melengkapi berkas yang telah diberikan kami mengarahkan jamaah untuk pergi ke kantor Kementerian Agama Kab. Ngada agar mendaftarkan dirinya melalui SSKOHAT Kementerian Agama Kab. Ngada. Selain itu kami juga melakukan koordinasi dengan pihak Imigrasi Kab. Sikka dalam pembuatan paspor, karena Kab. Nagekeo belum memiliki kantor imigrasi”⁸⁸

Sedangkan pelayanan administrasi haji di Embarkasi Surabaya hingga ke tanah suci adalah merupakan tanggung jawab dari panitia penyelenggara ibadah haji yang telah dipilih oleh Kementerian Agama

⁸⁸ Sudirman Samsudin (56 tahun), Kepala Seksi Penyelenggara Haji Kementerian Agama Kab. Nagekeo, Wawancara, Mbay, 26 juli 2017.

Republik Indonesia dengan perwakilan dari masing-masing provinsi. Pihak penyelenggara haji Kementerian Agama Kab. Nagekeo hanya melayani jamaah haji hingga ke Embarkasi Surabaya.

b. Konsumsi

Untuk pelayanan makanan jamaah selama di Arab Saudi merupakan tanggung jawab Panitia Pelaksana Ibadah Haji (PPIH) yang telah ditentukan oleh pihak Kementerian Agama Republik Indonesia dan provinsi. Namun makanan yang disediakan adalah makanan Indonesia. Tidak ada perbedaan menu untuk jamaah haji Kementerian Agama Kab. Nagekeo karena semua jamaah paket hajinya sama.

Pihak penyelenggara ibadah haji Kementerian Agama Kab. Nagekeo NTT tetap menyediakan konsumsi untuk jamaah haji selama dalam perjalanan dari Kabupaten Nagekeo Menuju Embarkasi Surabaya. Sebelum jamaah haji Kementerian Agama Kab. Nagekeo NTT ke Embarkasi Surabaya, jamaah haji menginap di salah satu Hotel di Surabaya, jadi makanannya disediakan oleh pihak hotel. Menu makanan yang disediakan tergantung dari pihak hotel, yang pastinya makanan yang biasa dikonsumsi sehari-hari.

c. Kesehatan

Pemeriksaan kesehatan dilakukan di Puskesmas terdekat dari jamaah haji. Setelah itu, dilakukan pemeriksaan kesehatan berkelanjutan di Kabupaten sebelum jamaah diberangkatkan dari kabupaten menuju Embarkasi. Setelah jamaah tiba di Embarkasi Surabaya tim kesehatan melakukan pemeriksaan ulang mengenai kondisi kesehatan jamaah haji agar dapat memastikan bahwa jamaah tersebut benar-benar sehat dan mampu menunaikan ibadah haji.

Sebelum melakukan pemeriksaan kesehatan pihak penyelenggara haji Kementerian Agama Kab. Nagekeo melakukan penyuluhan kesehatan dengan mendatangkan Dokter dan tim kesehatan ke Kantor Kementerian Agama Kab. Nagekeo. Dokter memberikan arahan dan pengetahuan seputar kesehatan dan hal-hal yang perlu diperhatikan dalam menjaga kesehatan.

Sedangkan yang bertanggung jawab untuk kesehatan jamaah haji selama di tanah suci merupakan tanggung jawab tim kesehatan PPIH yang disediakan oleh Kementerian Agama Republik Indonesia. Karena pihak penyelenggara ibadah haji Kementerian Agama Kab. Nagekeo hanya bertanggung jawab sampai di Embarkasi Surabaya.

d. Transportasi

Untuk transportasi udara, pihak penyelenggara ibadah haji Kementerian Agama Kab. Nagekeo menggunakan pesawat *Lion Air* dan pesawat *Sriwijaya Air*.

Untuk transportasi darat, dari Kabupaten Nagekeo ke Bandara Ende jamaah haji menggunakan mobil yang telah disediakan oleh Pemerintah daerah. Sedangkan transportasi yang digunakan selama di Surabaya adalah bus yang sudah disewa oleh pihak Kementerian Agama Kab. Nagekeo. Selain menyediakan transportasi, pemerintah Kab. Nagekeo juga memberikan sejumlah uang untuk jamaah haji, karena biaya transportasi dan akomodasi dari Kab. Nagekeo menuju ke Embarkasi Surabaya di luar ongkos naik haji. Pihak penyelenggara haji Kementerian Agama Kab. Nagekeo hanya mengatur dan mengarahkan jamaah hingga ke Embarkasi Surabaya.

e. Penginapan

Calon jamaah haji Kementerian Agama kab. Nagekeo NTT sesampainya di Surabaya tidak langsung ke Embarkasi, karena jamaah diberangkatkan lebih awal dari jadwal yang ditentukan untuk jamaah haji Kementerian Agama Kab. Nagekeo harus memasuki Embarkasi Surabaya, jadi jamaah harus menginap di hotel. Akomodasi hotel yang disediakan oleh pihak Penyelenggara Kab. Nagekeo selama di Surabaya sebelum masuk ke Embarkasi Surabaya adalah hotel yang disiapkan oleh pihak penyelenggara haji.

Sedangkan untuk penginapan selama di Arab Saudi disediakan oleh PPIH Kementerian Agama Republik Indonesia.

Selain itu, pihak Kementerian Agama Kab. Nagekeo harus memegang prinsip penyelenggaraan pelayanan ibadah haji antara lain, yaitu:

1) Kejelasan, kepastian dan ketepatan waktu

Kementerian Agama Kab. Nagekeo mencoba menepati komitmen terhadap akad yang telah disepakati dengan jamaah. Pihak penyelenggara memberikan penjelasan bahwa setiap calon jamaah haji yang telah mendaftar dan membayar lunas pasti akan diberangkatkan, namun menunggu hingga sampai dengan lima tahun tergantung dengan nomor kuota yang didapat. Jamaah yang mendaftar melalui Kementerian Agama Kab. Nagekeo merupakan jamaah dengan daftar tunggu atau biasa disebut dengan haji reguler.

2) Tanggung jawab

Salah satu bentuk tanggung jawab Kementerian Agama Kab. Nagekeo NTT kepada jamaah adalah memastikan bahwa jamaah benar-benar akan diberangkatkan ke tanah suci. Misalnya ada jamaah yang tiba-tiba sakit di Embarkasi Surabaya, pihak penyelenggara haji Kementerian Agama Kab. Nagekeo tetap berkoordinasi dengan pihak PPIH di Embarkasi Surabaya dan mengurus segala keperluan jamaah haji. Pihak penyelenggara haji Kementerian Agama Kab. Nagekeo tidak akan kembali ke Kab. Nagekeo jika jamaah haji belum berangkat semuanya.

3) Kelengkapan sarana dan prasarana

Jamaah haji Kementerian Agama Kab. Nagekeo akan diberikan sarana seperti koper, *id card* identitas jamaah, buku doa, buku manasik, seragam dan air zam-zam. Jamaah juga akan dilayani senyaman mungkin oleh pihak penyelenggara haji Kementerian Agama Kab. Nagekeo NTT.

4) Keamanan dan kenyamanan

Kementerian Agama Kab. Nagekeo NTT berusaha menerima dan mempertimbangkan masukan jamaah. Sehingga jamaah merasa nyaman dengan pelayanan yang diberikan oleh pihak penyelenggara haji Kementerian Agama Kab. Nagekeo NTT. Kementerian Agama Kab. Nagekeo menjamin kenyamanan dan keamanan jamaah. Salah satunya adalah disaat pemberangkatan jamaah dari Kabupaten Nagekeo menuju Bandara Ende di dampingi oleh pihak kepolisian, satuan pamang poraja, tentara, dan juga tim kesehatan. Sedangkan kenyamanan dan kenyamanan

jamaah selama di tana suci semua dibawah tanggung jawab PPIH
Kementerian Agama Republik Indonesia.

Menurut Nurmas Diana selaku jamaah haji Kementerian Agama
Kab. Nagekeo mengatakan bahwa:

“pelayanan yang diberikan oleh pihak Kementerian Agama Nagekeo itu sudah bagus, hanya saja masih kurang sarana prasarana, sehingga kami harus pergi ke Kementerian Agama Kab. Ngada untuk mendaftarkan diri melalui SISKOHAT Kementerian Agama Kab. Ngada. Tapi itu tidak menjadi masalah, karena tekad kami yang ingin menunaikan ibadah haji dan kami juga mengerti dengan kondisi Kementerian Agama Kab. Nagekeo”.⁸⁹

Berdasarkan pernyataan jamaah haji tersebut dapat disimpulkan bahwa pihak Penyelenggara haji Kementerian Agama Kab. Nagekeo NTT telah berusaha semaksimal mungkin dalam memberikan pelayanan meskipun ada berbagai kekurangan.

Demikianlah penjelasan mengenai pelayanan yang diberikan oleh Kementerian Agama Kab. Nagekeo NTT kepada jamaah haji.

2. Pembinaan

Pembinaan/bimbingan jamaah haji merupakan hal yang wajib dilakukan oleh penyelenggara haji sebelum jamaah berangkat ke Tana Suci untuk menunaikan ibadah haji. Tanpa adanya bimbingan, maka jamaah banyak yang tidak akan memahami mengenai pelaksanaan ibadah haji, apalagi jika jamaah dengan latar belakang yang kurang memahami mengenai tata cara pelaksanaan ibadah haji.

Di Kementerian Agama Kab. Nagekeo pembinaan/bimbingan jamaah haji dilakukan satu bulan sebelum keberangkatan. Untuk jamaah tahun 2017 pembinaan dilaksanakan pada tanggal 17-24 juli 2017. Jamaah haji

⁸⁹ Nurmas Diana (54 tahun), *Jamaah Haji Kementerian Agama Kab. Nagekeo NTT*, Wawancara, Mbay, 14 Agustus 2017.

diberikan materi mengenai pelaksanaan ibadah haji dan dilanjutkan dengan mempraktikkan tata cara haji dimulai dari berihram, tawaf, sai dan hal-hal lain mengenai pelaksanaan ibadah haji. Selain materi mengenai pelaksanaan ibadah haji, jamaah juga diberikan materi mengenai hal-hal apa yang harus dilaksanakan dan apa yang tidak boleh dilakukan atau hal-hal yang dilarang selama melaksanakan ibadah haji. Seperti, berdagang, menikah atau menjodohkan dan hal-hal lain yang dapat menggugurkan atau membatalkan wajib haji.

Jamaah haji di Kementerian Agama Kab. Nagekeo dibimbing tidak berdasarkan kelompok bimbingan karena jumlah jamaah yang tidak begitu banyak. Untuk jamaah dari kecamatan juga dibimbing sekaligus di Kabupaten karena dari masing-masing kecamatan jumlah jamaahnya hanya sekitar dua orang bahkan ada yang tidak ada jamaah hajinya.

Jamaah haji dibekali dengan buku manasik haji yang dapat membantu jamaah apabila mengalami kebingungan dalam melaksanakan ibadah haji.

Selain pembinaan yang diberikan kepada jamaah yang telah mendaftar haji, pihak Kementerian Agama Kab. Nagekeo NTT juga melakukan penyuluhan kepada masyarakat tentang penyelenggaraan ibadah haji. Penyuluhan dilakukan di berbagai kecamatan di Kab. Nagekeo.

Penjelasan tersebut di atas sebagaimana diungkapkan oleh Sudirman Samsudin bahwa:

“Kami memberikan bimbingan kepada jamaah satu bulan sebelum keberangkatan jamaah dan juga kami melakukan penyuluhan kepada masyarakat mengenai penyelenggaraan ibadah haji, sehingga masyarakat paham mengenai seluk beluk pelaksanaan ibadah haji. Apalagi seperti yang kita tahu masyarakat banyak yang kurang paham mengenai syariat Islam dan juga tentang pelaksanaan ibadah haji.”⁹⁰

⁹⁰ Sudirman Samsudin (56 tahun), Kepala Seksi Penyelenggara Haji Kementerian Agama Kab. Nagekeo, Wawancara, Mbay, 26 juli 2017.

Dari pernyataan tersebut dapat disimpulkan bahwa pihak Penyelenggara Haji Kementerian Agama Kab. Nagekeo telah melakukan pembinaan maupun bimbingan kepada jamaah haji, bahkan masyarakat yang belum mendaftar haji juga diberikan penyuluhan mengenai penyelenggaraan ibadah haji.

Oleh karena itu dapat diktakan bahwa kementerian Agama Kab. Nagekeo telah melaksanakan tugas dan tanggung jawabnya kepada umat dengan baik. Meskipun terkendala dengan akses informasi, sarana prasarana dan SDM.

3. Perlindungan

Kementerian Agama Kab. Nagekeo NTT memberikan perlindungan kepada jamaah haji berupa pengawalan dalam perjalanan menuju Bandara Ende dengan melakukan koordinasi dengan pihak kepolisian Kecamatan Aesasa. Sedangkan perlindungan jamaah haji selama di tanah suci merupakan tanggung jawab PPIH yang telah ditentukan oleh pihak Kementerian Agama Republik Indonesia. Tentunya pihak PPIH melaksanakan tugas dan tanggung jawab sesuai dengan prosedur yang telah ditetapkan, karena selama pihak Kementerian Agama Kab. Nagekeo mengelola penyelenggaraan ibadah haji belum ada keluhan dari Jamaah pelayanan yang diberikan oleh pihak PPIH.

Hal tersebut sejalan dengan apa yang diungkapkan oleh salah satu jamaah haji, yaitu Ahmad Raja yang mengatakan bahwa:

“Pelayanan yang diberikan oleh pihak Kementerian Agama Kab. Nagekeo NTT dan juga PPIH sangat baik. Mereka mengarahkan kami, membimbing dan mengawasi kami dengan baik dan teliti. Meskipun kami yang sudah tua ini kadang tidak mengerti mereka tetap sabar membimbing dan terus mengawasi kami. Meskipun perlengkapan dalam melakukan pendaftaran masih kurang seperti SISKOHAT, yang kami harus pergi ke Bajawa Kab. Ngada unduk mendaftarkan diri agar mendapat porsi haji, tetapi kami dapat

memaklumi itu, kerana memang di Kementerian Agama Kab. Nagekeo belum memiliki SSKOHAT.”⁹¹

Pernyataan tersebut membuktikan bahwa penyelenggara haji Kementerian Agama Kab. Nagekeo dan juga PPIH bertanggung jawab dan memberikan perlindungan dengan baik kepada jamaah haji.

D. Faktor Penghambat dan Pendukung Pengelolaan Haji

1. Faktor Penghambat

Dalam setiap kegiatan maupun usaha tidak terlepas dari yang namanya hambatan, namun hambatan tersebut yang dapat membuat setiap orang belajar mengatasi masalah dan akan lebih paham dan mengerti dalam menangani segala aktivitas dan kegiatan. Hambatan bukanlah akhir dari segala usaha yang dilakukan, namun hambatan adalah proses agar dapat menyikapi segala permasalahan dengan bijak.

Seperti yang dikatakan oleh Yosef Nganggo, S. Ag. Selaku Kepala Kantor Kementerian Agama Kab. Nagekeo bahwa:

“Hambatan itu hal yang harus dilewati dan dicari jalan keluar, sehingga kita dapat mencapai tujuan yang kita inginkan. Hambatan merupakan hal yang mengajarkan kita untuk menjadi lebih baik. Jika ada masalah hadapi! Bukannya kita lari dan menghindar. Yang menjadi hambatan kami adalah kurangnya sarana dan sumber daya manusia yang paham mengenai penyelenggaraan ibadah haji. Sarana disini yang kami maksud adalah SSKOHAT dan miniatur Ka’bah. Yang mana karena tidak adanya SSKOHAT jamaah harus ke Kab. Ngada untuk mendaftarkan dirinya agar mendapatkan nomor porsi haji”.⁹²

Berdasarkan pernyataan tersebut bahwa hambatan yang dihadapi dalam pelaksanaan penyelenggaraan ibadah haji berupa pelayanan kepada calon jamaah haji adalah dalam proses pendaftaran jamaah haji yang mana

⁹¹ Ahmad Raja, (70 tahun), *Jamaah Haji Kementerian Agama Kab. Nagekeo NTT*, Wawancara, Mbay, 14 Agustus 2017.

⁹² Yosef Nganggo (57 tahun), Kepala Kantor Kementerian Agama Kab. Nagekeo, Wawancara, Mbay, 03 Agustus 2017.

kurangnya fasilitas yang memadai dalam melakukan proses pendaftaran haji, yaitu Kementerian Agama Kab. Nagekeo tidak memiliki SISKOHAT sendiri melainkan masih menggunakan SISKOHAT Kementerian Agama Kab. Ngada. Oleh karena itu, setelah mengisi formulir pendaftaran di Kementerian Agama Kab. Nagekeo, jamaah harus mendaftarkan diri melalui SISKOHAT Kementerian Agama Kab. Ngada agar mendapat nomor porsi haji.

Kementerian Agama Kab. Ngada bertempat di Kota Bajawa yang merupakan Ibukota Kab. Ngada yang jaraknya lumayan jauh dari Kantor Kementerian Agama kab. Nagekeo. Di tahun ini, Kementerian Agama Kab. Nagekeo sudah memiliki alat untuk program SISKOHAT, namun masih belum memiliki kode sehingga belum dapat digunakan. Hal tersebut tentu mempersulit jamaah karena harus ke Kabupaten lain untuk mendaftar haji dan tentunya pihak penyelenggara Kementerian Agama memberikan arahan dan dampingan kepada jamaah yang akan mendaftar.

Selain proses pendaftaran pihak penyelenggara haji Kementerian Agama Kab. Nagekeo juga terkendala dalam hal bimbingan atau manasik haji. Adapun yang menjadi faktor penghambat dalam melakukan bimbingan/manasik haji antara lain yaitu, kurangnya sarana prasarana seperti miniatur *Ka'bah* yang masih menggunakan bahan seadanya dan juga jamaah kebanyakan merupakan Lansia, dimana mereka lambat dalam memahami penjelasan yang diberikan oleh pembimbing manasik haji. Hal tersebut yang menjadi kendala bagi pihak penyelenggara haji, namun mereka tetap sabar dalam melakukan bimbingan hingga jamaah mengerti. Selain itu, kurangnya SDM yang dapat melakukan bimbingan/manasik haji karena kurangnya pemahaman mengenai tata cara pelaksanaan ibadah haji dan juga sebagian besar staf di kantor Kementerian Agama Kab. Nagekeo NTT

beragama Katolik. Oleh karena itu, jamaah dari masing-masing Kecamatan didatangkan ke Kota kabupaten untuk melakukan bimbingan/manasik haji.

Berdasarkan pemaparan tersebut di atas bahwa hambatan yang dihadapi oleh pihak penyelenggara ibadah haji Kementerian Agama Kab. Nagekeo NTT adalah dalam proses pelaksanaannya, baik dalam memberikan pelayanan maupun pembinaan atau manasik haji.

2. Faktor Pendukung

Seperti yang sudah dijelaskan di atas, bahwa Kementerian Agama Kab. Nagekeo tidak memiliki SSKOHAT sendiri. Namun, karena adanya kerja sama dengan pihak Kementerian Agama Kab. Ngada, sehingga dapat membantu proses pendaftaran jamaah haji Kementerian Agama Kab. Nagekeo. Hal tersebut merupakan salah satu faktor pendukung proses pendaftaran jamaah haji. Dan juga jamaah haji itu sendiri dapat memahami situasi dan kondisi pihak penyelenggara haji Kementerian Agama Kab. Nagekeo, sehingga mereka dengan senang hati pergi ke Kota Bajawa untuk mendaftarkan diri melalui SSKOHAT Kementerian Agama Kab. Ngada tanpa adanya protes.

Meskipun pihak Kementerian Agama Kab. Nagekeo dalam melaksanakan tugasnya sebagai penyelenggara ibadah haji terdapat beberapa kendala, namun karena adanya kerjasama dengan berbagai pihak, sehingga pelaksanaan ibadah haji dapat berjalan dengan lancar.

Adapun yang menjadi faktor pendukung proses persiapan pemberangkatan jamaah haji antara lain:

- 1) Adanya kerja sama dengan kementerian Agama Kab. Ngada dalam peminjaman sarana prasarana baik itu SSKOHAT maupun miniature Ka'bah.

- 2) Adanya kerjasama dengan pihak bank sehingga mereka yang mempersiapkan kebutuhan calon jamaah haji seperti koper, tas, pakaian ihram, mukenah, kerudung, dan batik untuk calon jamaah haji.
- 3) Adanya kerja sama dengan pihak pengurusan paspor Kab. Sikka, yang mana mereka bersedia ke Kab. Ende untuk pengurusan paspor, sehingga pengurusan paspor dapat dilakukan di Kab. Ende yang jaraknya tidak terlalu jauh dari Kementerian Agama Kab. Nagekeo.
- 4) Adanya koordinasi dengan Kanwil Kemeterian Agama Provinsi NTT dalam pengurusan Visa calon jamaah haji, sehingga pihak penyelenggara haji Kementerian Agama Kab. Nagekeo hanya menyerahkan berkas calon jamaah haji yang dibutuhkan dalam proses pembuatan visa
- 5) Adanya bantuan dari PEMDA dan DISHUB Kab. Nagekeo dalam mempersiapkan transportasi calon jamaah haji menuju ke Embarkasi Surabaya.
- 6) Adanya bantuan dana dari pihak PEMDA Kab. Nagekeo kepada calon jamaah haji yang dapat membantu biaya transportasi menuju Embarkasi Surabaya.
- 7) Adanya bantuan transportasi dari pihak Dinas Perhubungan Kab. Nagekeo berupa mobil yang digunakan menuju ke Bandara Ende.
- 8) Adanya kerjasama dengan pihak Travel Budi Mulya dalam pengurusan tiket pesawat calon jamaah haji menuju ke Embarkasi Surabaya.

Berdasarkan pemaparan tersebut bahwa dalam pelaksanaan penyelenggaraan ibadah haji, pihak penyelenggara haji Kementerian Agama Kab. Nagekeo NTT mendapat dukungan dalam proses penyelenggaraan ibadah haji oleh berbagai pihak, sehingga dalam pelaksanaannya dapat berjalan dengan lancar dan penyelenggaraan ibadah haji dapat terealisasi.



BAB V

PENUTUP

A. Kesimpulan

Berdasarkan hasil penelitian dan pembahasan yang telah disampaikan pada bab sebelumnya, berikut akan dikemukakan beberapa kesimpulan yang dapat diambil mengenai Implementasi Manajemen Dalam Pengelolaan Haji di Kementerian Agama Kab. Nagekeo NTT.

1. Penerapan fungsi manajemen dalam pengelolaan haji di Kementerian Agama Kab. Nagekeo NTT diawali dengan perencanaan, pengorganisasian, pelaksanaan, pengendalian dan evaluasi.
 - a. Perencanaan dalam penyelenggaraan haji di Kementerian Agama Kab. Nagekeo NTT dilakukan dengan merencanakan apa yang akan dilakukan dan apa yang harus disiapkan jauh sebelum pelaksanaan ibadah haji.
 - b. Pengorganisasian dalam penyelenggaraan haji di Kementerian Agama Kab. Nagekeo NTT adalah dengan melakukan pembagian kerja atau tanggung jawab masing-masing penyelenggara haji di Kementerian Agama Kab. Nagekeo NTT sehingga jelas siapa yang akan mengerjakan apa dan bertanggung jawab atas apa.
 - c. Pelaksanaan penyelenggaraan haji di Kementerian Agama Kab. Nagekeo NTT berjalan dengan baik dimulai dari proses pendaftaran, bimbingan, pemberangkatan dan pemulangan jamaah haji.

- d. Pengendalian/pengawasan dalam penyelenggaraan ibadah haji di Kementerian Agama Kab. Nagekeo NTT dilakukan dalam melihat sejauh mana proses pelaksanaan penyelenggaraan ibadah haji serta melihat apa yang menjadi hambatan dalam pelaksanaannya.
 - e. Evaluasi dalam penyelenggaraan ibadah haji di Kementerian Agama Kab. Nagekeo NTT dilakukan untuk mengetahui apa yang menjadi kekurangan dalam pelaksanaannya sehingga dapat diperbaiki dan apa yang menjadi kelebihan dipertahankan atau ditingkatkan.
2. Penerapan Manajemen Pengelolaan Ibadah Haji di Kementerian Agama Kab. Nagekeo NTT
- a. Pelayanan yang diberikan oleh pihak penyelenggara haji di Kementerian Agama Kab. Nagekeo NTT meliputi pendaftaran yaitu menyerahkan berkas berupa membuat paspor, membayar uang muka, mengisi form yang telah disediakan, pas foto, FC KTP, FC buku nikah bagi yang sudah menikah serta mengikuti seluruh rangkaian pelaksanaan ibadah haji yang telah diarahkan oleh pihak penyelenggara ibadah haji.
 - b. Penyelenggara ibadah haji Kementerian Agama Kab. Nagekeo NTT memberikan pembinaan kepada calon jamaah haji berupa manasik haji oleh Pembina yang telah ditentukan dan dibekali dengan buku panduan haji.
 - c. Kementerian Agama Kab. Nagekeo NTT memberikan perlindungan kepada jamaah yang berangkat ke Embarkasi Surabaya dengan mengantar jamaah serta dikawal oleh pihak Kepolisian Kec. Aesesa.

3. Hambatan yang dihadapi di Kementerian Agama Kab. Nagekeo yaitu terletak pada pelaksanaannya yang mana dalam pengelolaan ibadah haji terdapat kurangnya fasilitas, kurangnya tenaga ahli dan jamaah yang kurang paham. Sedangkan factor pendukung dalam pengelolaan ibadah haji adalah adanya kerja sama dengan berbagai pihak sehingga mempermudah proses penyelenggaraan ibadah haji.

B. Implikasi Penelitian

Implikasi penelitian dalam skripsi ini adalah agar kepala kantor dan pihak penyelenggara haji Kementerian Agama Kab. Nagekeo meningkatkan kualitas pelayanan dalam hal ini terkait dengan penyelenggaraan ibadah haji. Berdasarkan data yang diperoleh selama menjalani proses penelitian bahwa di Kementerian Agama Kab. Nagekeo hanya memiliki dua orang staff dan tidak memiliki SISKOHAT yang mana hal tersebut sangat berpengaruh dalam proses perekrutan jamaah sehingga mengalami sedikit hambatan, selain itu agar sekiranya disediakan sarana prasarana dan menghindari kesalahan informasi antara jamaah dan pihak Kementerian Agama Kab. Nagekeo.

DAFTAR PUSTAKA

- Abidin, Zainal. *530 Hadits Sahih Bukhari-Muslim*. Jakarta: Rineka Cipta, 2008.
- Adi, Rianto. *Metodologi Penelitian Sosial dan Hukum*. Edisi. I. Jakarta: Granit, 2004.
- Afrizal. *Metode Penelitian Kualitatif*. Cet. II. Jakarta: Rajawali Pers, 2015.
- Al-Ghazali, Abu Hamid. *Rahasia Haji dan Umrah*. Cet. V. Bandung: Karisma, 1997.
- Al-Hajari, Sa'ad bin Sa'id. *Haji Bersama Nabi Petunjuk Haji Dan Umrah Sesuai Sunnah Nabi*. Cet. I. Jakarta: Darus Sunnah Press, 2009.
- Al Munawar, Said Agil husin dan Abdul Halim. *Fikih Haji Menuntun Jamaah Mencapai Haji Mabrur*. Cet. I. Jakarta: Ciputat Press, 2003.
- Amin, Muliaty. *Pengantar Ilmu Dakwah*. Makassar: Alauddin University Press, 2014.
- Chalid, Abdul. *Manajemen Haji dan Wisata Religi*. Semarang: Mitra Cendekia, 2011.
- Departemen Agama RI. *Al-Qur'an dan Terjemahnya*. Jakarta: Sygma Exagrafika, 2009.
- Faisal, Sanapiah. *Format-Format Penelitian Sosial*. Jakarta: PT Raja Grafindo Persada, 2007.
- Hajar, Ibnu. *Sistem Pengelolaan Bimbingan Manasik Haji-Umrah Pada PT. Al-Bayan Permata Ujas*. Makassar: Alauddin University Press, 2014.
- Halim, Abdul. *Ensiklopedi Haji dan Umrah*. Edisi. I. Cet. I. Jakarta: PT Raja Grafindo Persada, 2002.
- Hanfih, Mamduh M. *Manajemen*. Cet. I. Yogyakarta: Akademi Manajemen Perusahaan YKPN, 1997.
- Hasan, M. Ali. *Tuntunan Haji Suatu Pengalaman dan kesan menunaikan Ibadah Haji*. Cet. I. Jakarta: Raja Grafindo Persada, 1999.
- Hasibuan, S.P. Malayu. *Manajemen Dasar, Pengertian, dan Masalah*. Cet. III. Jakarta: bumi Aksara, 2004.
- Hatta, Angraini Frista Pratiwi. *Manajemen Travel Haji dan Umrah dalam Merekrut Jamaah di PT. Aliyah Perdana Wisata*. Makassar: Alaudin University Press, 2015.
- Kriyantono, Rachmat. *Teknik Praktis Riset Komunikasi*. Cet. IV. Jakarta: Kencana, 2009.
- Mahalli, Ahmad Mudjab. *Hadis-Hadis Muttafaq 'Alaih*. Jakarta: Kencana, 2004.
- Majdi, Ahmad Abd. *Seluk Beluk Ibadah Haji dan Umrah*. Surabaya: Mutiara Ilmu, 1993.
- Masrur M. Huda. *Syubhat Seputar Haji dan Umrah*. Cet. I. Solo: Tinta Medina, 2012.

- Muhajirin, Neon. *Metode Penelitian Kualitatif*. (Yogyakarta: RAKE SARASIN, 1993).
- Mulyana, Deddy dan Solatun. *Metode Penelitian Komunikasi*. Cet. III. Bandung: PT. Remaja Rosdakrya, 2013.
- Munir, M. Dan Wahyu Ilaihi. *Manajemen Dakwah*. Cet. IV. Jakarta: Kencana, 2015.
- Nawawi, Hadari. *Metodologi Penelitian Sosial*. Cet. VIII. Yogyakarta: Gajah Mada University Press, 1998.
- Nawawi, Hadari dan Martini Hadari. *Instrumen Penelitian Bidang Sosial*. Cet. II. Yogyakarta: Gajah Mada University Press, 1995.
- Noor, Juliansyah. *Penelitian Ilmu Manajemen Tinjauan Filosofis dan Praktis*. Cet. 1. Jakarta: Kencana, 2013.
- Panglaykim, J. dan Hazil Tanzil. *Manajemen Suatu Pengantar*. Cet. XV. Jakarta: Ghalia Indonesia, 1991.
- Pawito. *Penelitian Komunikasi Kualitatif*. Cet. I. Yogyakarta: PT Lkis Yogyakarta, 2008
- Peraturan Menteri Agama Republik Indonesia. “Undang-Undang Nomor 13 Tahun 2012 tentang Organisasi dan Tata Kerja Instansi Vertial Kementerian Agama. <https://ntt2.kemenag.go.id/file/file/dokumen/cfpe1350028311.pdf> (30 maret 2018).
- Qal’ahji, Muhammad Rawas. *Ensiklopedi Fiqih*. Cet. I. Jakarta: PT Raja Grafindo Persada, 1999.
- Razak dan Rais Lathief. *Terjemahan Hadis Sahih Muslim*. Cet.1; Jakarta: Pustaka Al-Husna, 1980.
- Republik Indonesia. “Undang-Undang RI Nomor 13 Tahun 2008 tentang Penyelenggaraan ibadah haji”. <https://kemenag.go.id/file/dokumen/UU1308.pdf>. (20 Maret 2018).
- Rochini, Abdurrahman. *Segala Tentang Haji dan Umrah*. Jakarta: Erlangga, 2010.
- Saiful. *Pembinaan Calon Jamaah Haji Pada Kanwil Departemen Agama Sulawesi Selatan (Studi Manajemen Strategik)*. Makassar: Alauddin university press, 2001.
- Siagian, Sondang P. *Fungsi-Fungsi Manajerial*. edisi revisi. Cet. II. Jakarta: PT. Bumi Aksara, 2007.
- Stoner, James A. F. dan Alfonsus Sirait. *Manajemen*. Jilid 1. Jakarta: Erlangga, 1996.
- Sugiyono. *Metode Penelitian, kuantitatif, Kualitatif, dan R&D*, Bandung: Alfabeta, 2016.
- Suyuti, M . Gazali. *Problematika Pelaksanaan Ibadah Haji*. Cet. I. Makassar: Alauddin University Press, 2013.
- Syaukani, Imam. *Manajemen Pelayanan Haji Di Indonesia*. Jakarta: Puslitbag Kehidupan Keagamaan, 2009.
- Terry George R.. *Prinsip-Prinsip Manajemen*. Cet. VII. Jakarta: Bumi Aksara, 2003.

- Terry, George R. dan Leslie W. Rue. *Dasar-Dasar Manajemen*. Cet. VIII. Jakarta: Bumi Aksara, 2001.
- Usman, Husaini. *Manajemen Teori, Praktik, dan Riset Pendidikan*. Cet. II. Jakarta: Bumi Aksara, 2010.
- Wayong, Muh. *Manajemen Kontemporer Sebuah Pendekatan Global*. Cet. I. Makassar: Alauddin University Press, 2003.
- Zaina, Veithzal Rivai. *Islamic Management*. Yogyakarta: BPFE Anggota IKAPI, 2013.
- Zuriah, Nurul. *Metodologi Penelitian Sosial dan Pendidikan Teori-Aplikasi*. Cet. III. Jakarta: PT. Bumi Aksara, 2009.
- (Halima Habiba, *Wawancara*, 2017)
- (Nurmas Diana, *Wawancara*, 2017)
- (Sudirman Samsudin, *Wawancara*, 2017)
- (Syahrir Ramadhan, *Wawancara*, 2017)
- (Yosef Nganggo, *Wawancara*, 2107)
- (Ahmad Raja, *wawancara*, 2017)



LAMPIRAN-LAMPIRAN

Daftar Tunggu Jamaah Haji Kab. Nagekeo

No		1	2	3	4	5	6	7	
Tahun		2011	2012	2013	2014	2015	2016	2017	
Kec. Aesesa	Waiting List	Lk	10	12	11	10	6	16	17
		Pr	12	13	12	14	13	34	31
	Sudah Haji	Lk	6	8	3	2	4	2	2
		Pr	4	7	5	6	3	2	1
Kec. Wolowae	Waiting List	Lk	0	2	0	0	0	0	1
		Pr	0	0	0	1	1	4	1
	Sudah Haji	Lk	0	2	0	0	0	0	0
		Pr	0	1	0	0	0	0	0
Kec. Boawae	Waiting List	Lk	0	1	0	0	2	0	0
		Pr	0	0	2	1	1	0	0
	Sudah Haji	Lk	0	0	0	0	0	0	0
		Pr	0	0	0	0	0	0	0
Kec. Keo Tengah	Waiting List	Lk	1	1	1	1	1	3	2
		Pr	0	0	0	0	0	2	3
	Sudah Haji	Lk	1	0	0	0	1	0	0
		Pr	0	1	0	0	0	1	2
Kec. Mauponggo	Waiting List	Lk	1	1	4	1	3	1	3
		Pr	2	1	2	2	2	2	1
	Sudah Haji	Lk	0	2	1	1	1	1	1
		Pr	0	1	1	1	0	1	1
Kec. Nangaroro	Waiting List	Lk	1	1	1	1	0	3	2
		Pr	1	1	0	0	0	4	2
	Sudah Haji	Lk	1	0	0	0	0	2	1
		Pr	0	0	0	0	0	1	1
Kec. Aesesa Selatan	Waiting List	Lk	0	0	0	0	0	0	0
		Pr	0	0	0	0	0	0	0
	Sudah Haji	Lk	0	0	0	0	0	0	0
		Pr	0	0	0	0	0	0	0

Data Jumlah Umat Kab. Nagekeo Tahun 2017

Jumlah	Islam	Katolik	Kristen	Hindu	Budha
154,818	15,062	138,771	941	44	-

Dokumentasi

Gambar.1 Kantor Kementerian Agama Kab. Nagekeo NTT



Gambar.2 Pegawai Kementerian Agama Kab. Nagekeo NTT



Gambar.4 Wawancara dengan Yosef Nganggo S.Ag



Gambar.5 Wawancara dengan Sudirman Samsudin (Kepala Seksi penyelenggara haji)



Gambar.6 Wawancara dengan Syahrir Ramadhan (staf/operator penyelenggara haji)



Gambar.7 Suasana rapat di Kementerian Agama Kab. Nagekeo NTT

PEDOMAN WAWANCARA

1. Bagaimana awal mula berdirinya kantor Kementerian Agama Kab. Nagekeo NTT?
2. Bagaimana proses pendaftaran calon jamaah haji?
3. Bagaimana metode pengelompokan yang diterapkan dalam melakukan bimbingan atau manasik haji?
4. Bagaimana peran Kementerian Agama Kab. Nagekeo NTT dalam melakukan bimbingan atau manasik haji?
5. Bagaimana langkah-langkah yang dilakukan dalam pengurusan visa calon jamaah haji?
6. Bagaimana upaya yang dilakukan Kementerian Agama Kab. Nagekeo NTT dalam menyediakan transportasi bagi calon jamaah haji?
7. Bagaimana pelayanan yang diberikan oleh Kementerian Agama Kab. Nagekeo NTT dalam penyelenggaraan ibadah haji?
8. Apa upaya yang dilakukan oleh Kementerian Agama Kab. Nagekeo dalam memberikan perlindungan kepada calon jamaah haji?
9. Faktor penghambat seperti apa yang dihadapi Kementerian Agama Kab. Nagekeo NTT dalam pengelolaan ibadah haji?
10. Apa yang menjadi faktor pendukung dalam pengelolaan ibadah haji di Kementerian Agama Kab. Nagekeo NTT?

SURAT KETERANGAN WAWANCARA

Surat keterangan wawancara yang bertanda tangan di bawah ini:

- | | |
|-------------------|---|
| 7. Nama peneliti | : Jumria Saleh |
| Profesi | : Mahasiswa UIN Alauddin Makassar |
| Fakultas/ Jurusan | : Dakwah dan Komunikasi/ Manajemen Dakwah |
| Semester | : VI (Enam) |
| Alamat | : Samata |
| 8. Nama Informan | : Yosef Nganggo, S. Ag |
| Umur | : 57 Tahun |
| Profesi/ Jabatan | : Kepala Kantor |
| Alamat | : Danga |

Dengan ini menyatakan bahwa masing-masing pihak (peneliti dan informan) telah mengadakan kesepakatan wawancara dalam rentang waktu yang telah ditetapkan sebelumnya, terhitung tanggal 17 Juli – 17 Agustus 2017, yang disesuaikan dengan kondisi dan ketersediaan waktu informan. Demikian dalam pelaksanaan wawancara dan panduan wawancara, serta petunjuk teknis lainnya oleh informan.

Mbay, 3 Agustus 2017

 Informan Yosef Nganggo, S. Ag	 Peneliti Jumria Saleh
--	---

UNIVERSITAS ISLAM NEGERI
ALAUDDIN
 M A K A S S A R

SURAT KETERANGAN WAWANCARA

Surat keterangan wawancara yang bertanda tangan di bawah ini:

1. Nama peneliti : Jumria Saleh
 Profesi : Mahasiswi UIN Alauddin Makassar
 Fakultas/ Jurusan : Dakwah dan Komunikasi/ Manajemen Dakwah
 Semester : VI (Enam)
 Alamat : Samata
2. Nama Informan : Drs. Sudirman Samsudin
 Umur : 56 Tahun
 Profesi/ Jabatan : Kepala Seksi Penyelenggara Haji
 Alamat : Kolikapa

Dengan ini menyatakan bahwa masing-masing pihak (peneliti dan informan) telah mengadakan kesepakatan wawancara dalam rentang waktu yang telah ditetapkan sebelumnya, terhitung tanggal 17 Juli – 17 Agustus 2017, yang disesuaikan dengan kondisi dan ketersediaan waktu informan. Demikian dalam pelaksanaan wawancara dan panduan wawancara, serta petunjuk teknis lainnya oleh informan.

Mbay, 26 Juli 2017

Informan	1965	Peneliti
		
Drs. Sudirman Samsudin		Jumria Saleh

UNIVERSITAS ISLAM NEGERI
ALAUDDIN
 M A K A S S A R

SURAT KETERANGAN WAWANCARA

Surat keterangan wawancara yang bertanda tangan di bawah ini:

5. Nama peneliti : Jumria Saleh
 Profesi : Mahasiswa UIN Alauddin Makassar
 Fakultas/ Jurusan : Dakwah dan Komunikasi/ Manajemen Dakwah
 Semester : VI (Enam)
 Alamat : Samata
6. Nama Informan : Syahrir Ramadhan
 Umar : 33 Tahun
 Profesi/ Jabatan : Staf /opemka Penyelenggara Haji
 Alamat : Boaras

Dengan ini menyatakan bahwa masing-masing pihak (peneliti dan informan) telah mengadakan kesepakatan wawancara dalam rentang waktu yang telah ditetapkan sebelumnya, terhitung tanggal 17 Juli – 17 Agustus 2017, yang disesuaikan dengan kondisi dan ketersediaan waktu informan. Demikian dalam pelaksanaan wawancara dan panduan wawancara, serta petunjuk teknis lainnya oleh informan.

Mbay, 2 Agustus 2017

Informan

 Syahrir Ramadhan

Peneliti

 Jumria Saleh

UNIVERSITAS ISLAM NEGERI
ALAUDDIN
 M A K A S S A R

SURAT KETERANGAN WAWANCARA

Surat keterangan wawancara yang bertanda tangan di bawah ini:

3. Nama peneliti : Jumria Saleh
 Profesi : Mahasiswi UIN Alauddin Makassar
 Fakultas/ Jurusan : Dakwah dan Komunikasi/ Manajemen Dakwah
 Semester : VI (Enam)
 Alamat : Samata
4. Nama Informan : Halima Habiba
 Umur : 47 Tahun
 Profesi/ Jabatan : Staf Haj dan Umrah
 Alamat : Boahiba

Dengan ini menyatakan bahwa masing-masing pihak (peneliti dan informan) telah mengadakan kesepakatan wawancara dalam rentang waktu yang telah ditetapkan sebelumnya, terhitung tanggal 17 Juli – 17 Agustus 2017, yang disesuaikan dengan kondisi dan ketersediaan waktu informan. Demikian dalam pelaksanaan wawancara dan panduan wawancara, serta petunjuk teknis lainnya oleh informan.

Mbay, 2 Agustus 2017

Informan

 Halima Habiba

Peneliti

 Jumria Saleh

UNIVERSITAS ISLAM NEGERI
ALAUDDIN
 M A K A S S A R

SURT KETERANGAN WAWANCARA

Surat keterangan wawancara yang bertanda tangan di bawah ini:

1. Nama peneliti : Jumria Saleh
 Profesi : Mahasiswi UIN Alauddin Makassar
 Fakultas/ Jurusan : Dakwah dan Komunikasi/ Manajemen Dakwah
 Semester : VI (Enam)
 Alamat : Samata
2. Nama Informan : Ahmad Raja
 Umur : 70 Tahun
 Profesi/ Jabatan : Petani / Samah haji
 Alamat : Kallikapa

Dengan ini menyatakan bahwa masing-masing pihak (peneliti dan informan) telah mengadakan kesepakatan wawancara dalam rentang waktu yang telah ditetapkan sebelumnya, terhitung tanggal 17 Juli – 17 Agustus 2017, yang disesuaikan dengan kondisi dan ketersediaan waktu informan. Demikian dalam pelaksanaan wawancara dan panduan wawancara, serta petunjuk teknis lainnya oleh informan.

Mbay, 14 Agustus 2017

Informan

A.R.
Ahmad Raja

Peneliti

J.S.
Jumria Saleh

UNIVERSITAS ISLAM NEGERI
ALAUDDIN
 M A K A S S A R

SURT KETERANGAN WAWANCARA

Surat keterangan wawancara yang bertanda tangan di bawah ini:

1. Nama peneliti : Jumria Saleh
 Profesi : Mahasiswi UIN Alauddin Makassar
 Fakultas/ Jurusan : Dakwah dan Komunikasi/ Manajemen Dkawah
 Semester : VI (Enam)
 Alamat : Samata
2. Nama Informan : Ahmad Raja
 Umur : 70 Tahun
 Profesi/ Jabatan : Petani / Jemaah haji
 Alamat : Kaurkapa

Dengan ini menyatakan bahwa masing-masing pihak (peneliti dan informan) telah mengadakan kesepakatan wawancara dalam rentang waktu yang telah ditetapkan sebelumnya, terhitung tanggal 17 Juli - 17 Agustus 2017, yang disesuaikan dengan kondisi dan ketersediaan waktu informan. Demikian dalam pelaksanaan wawancara dan panduan wawancara, serta petunjuk teknis lainnya oleh informan.

1965

Mbay, 14 Agustus 2017

Informan

AJR
Ahmad Raja

Peneliti

Jumria
Jumria Saleh

UNIVERSITAS ISLAM NEGERI
ALAUDDIN
 M A K A S S A R

RIWAYAT HIDUP



Jumriah Saleh, lahir pada tanggal 30 Juni 1995, di Kolikapa Kelurahan Mbay 1 Kecamatan Aesesa Kabupaten Nagekeo Flores-NTT, anak Pertama dari tiga bersaudara, buah hati dari pasangan Bapak Saleh Wenco dan Ibu Hamsia Taso.

Pada tahun 2002 memasuki sekolah dasar SDN Ameaba Kelurahan Mbay 1 Kecamatan Aesesa Kabupaten Nagekeo dan lulus tahun 2008. Kemudian melanjutkan ke Madrasah Tsanawiyah (MTs) Negeri Kelurahan Mbay 1 Kecamatan Aesesa Kabupaten Nagekeo tahun 2008-2011. Dan Madrasah Aliyah Negeri (MAN) Mbay 1 Kecamatan Aesesa Kabupaten Nagekeo tahun 2011-2014. Tahun 2014 melanjutkan pendidikan ke Perguruan Tinggi Negeri yakni Universitas Islam Negeri (UIN) Alauddin Makassar pada Fakultas Dakwah dan Komunikasi Jurusan Manajemen Dakwah.

Pengalaman organisasi, pada tahun 2015 menjadi anggota UKM KSR-PMI Unit 107 UIN Alauddin Makassar dan juga anggota Intelektual Muda Nagekeo (IMN) Makassar, tahun 2016 menjadi pengurus Himpunan Mahasiswa Jurusan (HMJ) Manajemen Dakwah, tahun 2017 menjadi Bendahara Umum UKM KSR-PMI Unit 107 UIN Alauddin Makassar.