

**MANAJEMEN LAYANAN SIRKULASI DI PERPUSTAKAAN PUSAT
UNIVERSITAS MUHAMMADIYAH MAKASSAR**



SKRIPSI

Diajukan untuk Memenuhi Salah Satu Syarat Mencapai Gelar Sarjana
Ilmu Perpustakaan (S.IP) pada Jurusan Ilmu Perpustakaan
Fakultas Adab dan Humaniora
UIN Alauddin Makassar

Oleh:

RASNAWATI
40400114015

**JURUSAN ILMU PERPUSTAKAAN
FAKULTAS ADAB DAN HUMANIORA
UNIVERSITAS ISLAM NEGERI ALAUDDIN MAKASSAR**

2018

PERNYATAAN KEASLIAN SKRIPSI

Mahasiswa yang bertandatangan dibawah ini:

Nama : Rasnawati
Nim : 40400114015
Tempat/Tgl.Lahir : Maliba, 14 Agustus 1996
Jurusan : Ilmu Perpustakaan
Fakultas : Adab dan Humaniorah
Alamat : Samata
Judul :Manajemen Layanan Sirkulasi di Perpustakaan Pusat
Muhammadiyah Makassar

Menyatakan dengan sesungguhnya dan penuh kesadaran bahwa skripsi ini adalah benar hasil karya sendiri. Jika dikemudian hari terbukti bahwa skripsi ini merupakan duplikat, tiruan, plagiat atau dibuat oleh orang lain, sebagian atau seluruhnya, maka skripsi dan gelar sarjana yang diperoleh karenanya, batal demi hukum.

Makassar, 11 Juli 2018

Penyusun,



Rasnawati
NIM.40400114015

PERSETUJUAN PEMBIMBING

Pembimbing penulisan skripsi saudara RASNAWATI, Nim: 40400114015, Mahasiswa Jurusan Ilmu Perpustakaan pada Fakultas Adab dan Humaniora UIN Alauddin Makassar, setelah meneliti dan mengoreksi dengan seksama skripsi ini yang bersangkutan dengan judul, "*Manajemen Layanan Sirkulasi di Perpustakaan Pusat Universitas Muhammadiyah Makassar*", memandang bahwa skripsi telah memenuhi syarat-syarat ilmiah dan dapat disetujui ke sidang *munaqasyah*.

Demikian persetujuan ini diberikan untuk diproses lebih lanjut.

Samata, 28 Mei 2018

Pembimbing I



Dr. Hj. Gustia Tahir, M.Ag
NIP: 19671109 119303 2 001

Pembimbing II

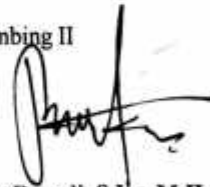

La Ode Rusadi, S.Ip., M.Hum

PENGESAHAN SKRIPSI

Skripsi yang berjudul, "Manajemen Layanan Sirkulasi di Perpustakaan Pusat Universitas Muhammadiyah Makassar" yang disusun oleh Rasnawati, NIM: 40400114015, mahasiswa jurusan ilmu perpustakaan pada fakultas adab dan humaniora UIN Alauddin makassar, telah diuji dan dipertahankan dalam sidang munaqasyah yang diselenggarakan pada hari senin, tanggal 30 Juli 2018 M, bertepatan dengan 17 Zulkaidah 1439 H, dinyatakan telah dapat diterima sebagai salah satu syarat untuk memperoleh gelar **Sarjana Ilmu Perpustakaan** pada Fakultas Adab dan Humaniora UIN Alauddin Makassar.

Makassar, 30 Juli 2018 M
17 Syawwal 1439 H

DEWAN PENGUJI :

| | | |
|---------------|--|---------|
| Ketua | : H. Muhammad Nur Akbar Rasyid, M.Pd., M.Ed., Ph.D | (.....) |
| Sekretaris | : Himayah, S.Ag., S.S., MIMS | (.....) |
| Penguji I | : Dra. Susmihara, M.Pd | (.....) |
| Penguji II | : Touku Umar, S.Hum., M.IP | (.....) |
| Pembimbing I | : Dr. Hj. Gustia Tahir, M.Ag | (.....) |
| Pembimbing II | : Laode Rusadi, S.IP., M.Hum | (.....) |

Disahkan oleh:
Dekan Fakultas Adab dan Humaniora
UIN Alauddin Makassar,



Dr. H. Barsihannor, M.Ag.
NIP. 19691012 199603 1 003

KATA PENGANTAR

بِسْمِ اللَّهِ الرَّحْمَنِ الرَّحِيمِ

Assalamualaikum wr.wb.

Puji syukur, penulis panjatkan kehadiran Allah yang Maha Esa karena limpahan rahmat yang tak henti-hentinya diberikan olehmu Ya Allah, Engkaulah zat yang kaya dengan segala apa yang ada di langit dan di bumi, sehingga penulis dapat melakukan penyelesaian penyusunan skripsi ini. Tak lupa pula penulis kirimkan salam kepada kekasihmu Ya Allah dialah Nabi terakhir, dialah suri teladan yang paling sempurna hingga akhir zaman yaitu Muhammad saw, Rahmatan lilalamin semoga selalu tercurahkan kepada seluruh ummat muslim di dunia ini.

Penulisan skripsi ini diajukan untuk memenuhi salah satu syarat memperoleh gelar Sarjana Ilmu Perpustakaan pada Fakultas Adab dan Humaniora, dengan judul yang penulis ajukan adalah “Manajemen Layanan Sirkulasi di Perpustakaan Pusat Universitas Muhammadiyah Makassar”.

Dari awal penyusunan skripsi ini, tidak lepas dari pemberian motivasi, dan dorongan, serta bantuan yang berupa materil maupun spiritual dari orang tua tercinta dialah ibunda tercinta Halima (Almarhuma) dan ayah tersayang Sabir. Kemudian tidak terlepas juga dari bantuan, bimbingan serta dukungan dari berbagai pihak. Oleh karena itu, dalam kesempatan ini dari hati yang paling dalam izinkan penulis mengucapkan terima kasih kepada:

1. Prof. Dr. Musafir Pababbari, M.Si., Rektor beserta Prof. Dr. Mardan, M.Ag., Wakil Rektor I Bidang Akademik Pengembangan Lembaga, Prof. Dr. H. Lomba Sultan, M.A., Wakil Rektor II Bidang Administrasi Umum dan Perencanaan Keuangan, Prof. Hj. Siti Aisyah Kara, M.A., Ph.D., Wakil Rektor III Bidang Kemahasiswaan dan Kerjasama, Prof. Hamdan Juhannis, M.A., Ph.D., Wakil Rektor IV Bidang Kerjasama dan Pengembangan Lembaga.
2. Dr. H. Barsihannor, M.Ag., Dekan, beserta Abd. Rahman R, M.Ag., Wakil Dekan I bidang Akademik, Dr. Hj. Syamzan Syukur, M.Ag., Wakil Dekan II Bidang Administrasi Umum, H. Mhammad Nur Akbar Rasyid, S.Pd., M.Pd., M.Ed., Ph.D., Wakil Dekan III Kemahasiswaan dan kerja sama, Fakultas Adab dan Humaniora UIN Alauddin Makassar.
3. A. Ibrahim, S.Ag., S.S., M.Pd., Ketua Jurusan Ilmu Perpustakaan dan Himayah, S. Ag., S.S., MIMS., Sekretaris Jurusan Ilmu Perpustakaan Fakultas Adab dan Humaniora UIN Alauddin Makassar.
4. Dr. Hj. Gustia Tahir, M.Ag. Sebagai Dosen Pembimbing I dan La Ode Rusadi, S.IP., M.Hum. Sebagai Dosen Pembimbing II yang banyak meluangkan waktunya untuk memberikan pengarahannya, bimbingan, saran yang berguna dalam proses penyelesaian penyusunan skripsi ini.
5. Dra. Susmihara, M.Pd., sebagai munaqisy I dan Touku Umar, S.Hum., M.IP. Sebagai munaqisy II yang telah banyak memberikan kritikan serta sarannya dalam penyelesaian skripsi ini.

6. Para Dosen Ilmu Perpustakaan Fakultas Adab dan Humaniora UIN Alauddin Makassar, dengan memberikan dan memandu perkuliahan, mengajarkan apa yang penulis tidak tahu menjadi tahu sehingga memperluas wawasan keilmuan penulis.
7. Kepala Tata Usaha dan Para Staf Tata Usaha di lingkungan Fakultas Adab dan Humaniora UIN Alauddin Makassar yang telah banyak membantu penulis dalam penyelesaian administrasi selama perkuliahan dan proses penyelesaian skripsi ini.
8. Kepala Perpustakaan dan semua staf Perpustakaan UPT UIN Alauddin Makassar serta kepala perpustakaan Fakultas Adab dan Humaniorah yang telah menyiapkan literatur dan memberi kemudahan untuk dapat memanfaatkan perpustakaan secara maksimal sehingga proses penyusunan skripsi ini dapat penulis selesaikan.
9. Sahabat-sahabatku Melda, Ria, Salmi, Yusrianti, Mita, Bidaria, Mutmainnah, Ifa, Samriani, Wahab, Dewi, Ela' Ka' Saifullah, Ka' Safril, Ka' Imo, Ka' Tasril Tc, Ka' Salmira, Ka' Hilda, Ka' Miati, Ka' Ayu, yang selalu membantu memecahkan masalah yang dihadapi peneliti, baik masaah pribadi maupun masalah dalam proses penyelesaian skripsi ini.
10. Teman-teman Angkatan 2014 Jurusan Ilmu Perpustakaan khususnya kelas AP 1-2 yang memberikan bantuan berupa motivasi dalam proses penyelesaian skripsi ini.

Semoga Allah swt membalas kebaikan yang berlipat ganda kepada semuanya dan senantiasa bernilai ibadah di sisi Allah SWT.

Makassar, 11 Juni 2018

Penyusun,

RASNAWATI
NIM: 40400114015

DAFTAR ISI

| | |
|---|--------------|
| SAMPUL | i |
| PERNYATAAN KEASLIAN SKRIPSI | ii |
| PERSEJUAN PEMBIMBING | iii |
| PENGESAHAN SKRIPSI | iv |
| KATA PENGANTAR | v |
| DAFTAR ISI | ix |
| DAFTAR TABEL | xi |
| DAFTAR GAMBAR | xii |
| ABSTRAK | xiii |
| BAB I PENDAHULUAN | 1-10 |
| A. Latar Belakang | 1 |
| B. Rumusan Masalah | 4 |
| C. Fokus Penelitian dan Deskripsi Fokus | 5 |
| D. Kajian Pustaka..... | 6 |
| E. Tujuan Penelitian | 7 |
| F. Manfaat Penelitian | 7 |
| G. Integrasi Keislaman..... | 8 |
| BAB II TINJAUAN TEORETIS | 11-33 |
| A. Manajemen Perpustakaan..... | 11 |
| B. Layanan Perpustakaan..... | 16 |
| C. Sirkulasi Perpustakaan | 19 |
| D. Perpustakaan Perguruan Tinggi | 29 |
| BAB III METODOLOGI PENELITIAN | 34-40 |
| A. Jenis Penelitian..... | 34 |
| B. Waktu dan Lokasi Penelitian | 34 |
| C. Sumber Data..... | 35 |

| | | |
|---------------|---|--------------|
| | D. Metode Pengumpulan Data..... | 36 |
| | E. Instrumen Penelitian..... | 37 |
| | F. Teknik Pengolahan dan Analisis Data | 40 |
| BAB IV | MANAJEMEN LAYANAN SIRKULASI DI PERPUSTAKAAN PUSAT UNIVERSITAS MUHAMMADIYAH MAKASSAR | 41-70 |
| | A. Gambaran Umum Perpustakaan Pusat Universitas Muhammadiyah Makassar | 41 |
| | B. Pembahasan..... | 59 |
| BAB V | Penutup | 71-72 |
| | A. Kesimpulan | 71 |
| | B. Saran..... | 71 |
| | DAFTAR PUSTAKA | 73-75 |
| | LAMPIRAN-LAMPIRAN | |
| | RIWAYAT HIDUP | |

DAFTAR TABEL

| | |
|--|----|
| Tabel 3.1 Data Informan Perpustakaan Pusat Universitas Muhammadiyah Makassar | 35 |
| Tabel 4.1 Jadwal Pelayanan Perpustakaan Pusat Universitas Muhammadiyah Makassar | 44 |
| Tabel 4.2 Tenaga Kerja Perpustakaan Pusat Universitas Muhammadiyah Makassar | 45 |
| Tabel 4.3 Keadaan Koleksi Perpustakaan Pusat Universitas Muhammadiyah Makassar | 48 |
| Tabel 4.4 Perlengkapan Perpustakaan Pusat universitas Muhammadiyah Makassar | 49 |
| Tabel 4.5 Data Statistik Sirkulasi Peminjaman Dan Pengembalian Bahan Pustaka April 2018 Perpustakaan Universitas Muhammadiyah Makassar | 54 |
| Tabel 4.6 Data Statistik Sirkulasi Peminjaman Dan Pengembalian Bahan Pustaka April 2018 Perpustakaan Universitas Muhammadiyah Makassar | 58 |

DAFTAR GAMBAR

| | | |
|------------|---|----|
| Gambar 4.1 | Struktur Organisasi Perpustakaan Pusat Universitas Muhammadiyah Makassar..... | 46 |
|------------|---|----|

ABSTRAK

Nama : RASNAWATI
Nim : 4040114015
Jurusan/Fakultas : Ilmu Perpustakaan/ Adab dan Humaniora
Judul Skripsi : Manajemen Layanan Sirkulasi di Perpustakaan Pusat Universitas Muhammadiyah Makassar

Skripsi ini berjudul tentang manajemen layanan sirkulasi di Perpustakaan Pusat Universitas Muhammadiyah Makassar. Rumusan masalah penelitian ini yaitu Bagaimana sistem layanan sirkulasi di Perpustakaan Pusat Universitas Muhammadiyah Makassar dan Bagaimana proses penerapan manajemen layanan sirkulasi di Perpustakaan Pusat Universitas Muhammadiyah Makassar. Tujuan penelitian ini yaitu untuk mengetahui sistem layanan sirkulasi yang diterapkan dan proses penerapan manajemen layanan sirkulasi di Perpustakaan Pusat Universitas Muhammadiyah Makassar.

Jenis penelitian yang digunakan dalam penelitian ini adalah jenis penelitian deskriptif dengan pendekatan kualitatif yaitu penelitian yang dilakukan dengan wawancara dan bertujuan untuk mendapatkan gambaran yang akurat dari sejumlah karakteristik masalah yang diteliti tentang sistem layanan sirkulasi yang diterapkan dan proses penerapan manajemen layanan sirkulasi di Perpustakaan Pusat Universitas Muhammadiyah Makassar. Sumber data yang menjadi informan dalam penelitian ini adalah kepala perpustakaan dan staf bagian sirkulasi. Metode pengumpulan data yang digunakan dalam penelitian ini adalah observasi, wawancara, dan dokumentasi. Kemudian teknik pengolahan dan alaisis data yaitu melakukan peringkasan data, penyajian data secara tertulis, penarikan kesimpulan.

Hasil penelitian menunjukkan bahwa sistem layanan yang digunakan Perpustakaan Pusat Universitas Muhammadiyah Makassar adalah sistem layanan terbuka dan penerapan layanan terbuka ini sudah efektif, Penerapan manajemen layanan sirkulasi di Perpustakaan Pusat Universitas Muhammadiyah Makaasar, dari segi jumlah pngelolah masih kurang, ruangan kurang memadai, sehingga menyebabkan pekerjaan layanan sirkulasi terhambat. Proses pemaparan tersebut dibuktikan dari penjelasan ketiga informan bahwa salah satu faktor penghambat yaitu kurangnya sumber daya manusia yang dimiliki perpustakaan, namun demikian Perpustakaan Pusat Universitas Muhammadiyah Makassar secara umum sudah menerapkan proses manajemen yang terdiri dari perencanaan, pengorganisasian, pelaksanaan dan pengawasan dalam layanan sirkulasi.

Kata kunci: Manajemen Perpustakaan, Layanan Sirkulasi, Perpustakaan Perguruan Tinggi

BAB I

PENDAHULUAN

A. Latar Belakang

Pembangunan merupakan suatu proses yang mencakup seluruh aspek kehidupan masyarakat yang bertujuan untuk meningkatkan rakyat secara keseluruhan. Dalam proses ini pendidikan menjadi sangat strategis karena memiliki peran penting dalam proses peningkatan kualitas sumber daya manusia. Dapat dipahami bahwa pentingnya proses peningkatan kualitas sumber daya manusia, pemerintah dan sektor swasta terus berupaya mewujudkan amanat tersebut melalui usaha pembangunan pendidikan yang berkualitas.

Perkembangan IPTEK yang sangat cepat telah merubah pikiran manusia, bahwa bukan guru satu satunya sumber belajar seperti dahulu, namun ada sumber belajar yang penting tapi bukan satu-satunya diantaranya adalah perpustakaan. Perpustakaan yang memungkinkan tenaga pendidikan dan peserta didik memperoleh dan mendalami pengetahuan dengan membaca bahan pustaka yang mengandung ilmu pengetahuan.

Perpustakaan adalah tempat untuk menyimpan semua koleksi baik berupa koleksi monografi, audio visual atau elektronik dan lain-lain yang berguna sebagai alat pembelajaran bagi semua pemustaka yang membutuhkan informasi. Pada dasarnya perpustakaan diselenggarakan berdasarkan asas pembelajaran sepanjang hayat, sumber informasi, dan sebagai gudang ilmu pengetahuan. Dapat disadari bahwa pentingnya perpustakaan karena memiliki tujuan dan fungsi pokok

didalamnya yaitu menunjukkan program pendidikan dan penelitian, memenuhi kebutuhan akan informasi kepada masyarakat yang dilayani, memenuhi kebutuhan sosial, memenuhi kebutuhan kultural dan spritual masyarakat, memenuhi kebutuhan akan rekreasi, berfungsi sebagai *repository* atau perpustakaan deposit (Almah, 2012: 9).

Perpustakaan perguruan tinggi adalah sarana yang diberikan oleh universitas untuk menunjang kebutuhan informasi khususnya pada kalangan mahasiswa. Tentunya perpustakaan perguruan tinggi memiliki peran penting untuk riset, pengajaran dan pembelajaran. Secara fisik perpustakaan ini biasanya berlokasi ditengah kampus dan dianggap sebagai jantung perguruan tinggi.

Dalam peraturan pemerintah No 30 tahun 1990 tentang perguruan tinggi memuat kebutuhan mengenai perpustakaan yang menyatakan bahwa perpustakaan ialah unsur penunjang yang perlu ada pada semua bentuk perguruan tinggi, mulai dari universitas, institut, sekolah tinggi, politeknik dan akademi (Qolyubi, 2003: 11). Perpustakaan perguruan tinggi mendukung, memperlancar serta mempertinggi kualitas pelaksanaan program tinggi melalui pelayanan informasi yang meliputi aspek-aspek, pengumpulan, pelestarian, pengolahan, pemanfaatan dan penyebarluasan informasi (Lasa HS, 2009: 278).

Dapat kita ketahui bahwa perpustakaan identik dengan pelayanan, maka petugas perpustakaan harus mengetahui kebutuhan pemustaka yang dilayani dan menerapkan manajemen untuk mendukung penampilan kinerja, agar kepuasan

pemustaka terpenuhi. Berkaitan dengan pemusta yang dilayani, Nasution menyatakan bahwa agar tanggap terhadap kepentingan pemakai jasa, perpustakaan harus menyediakan bahan pustaka dan berorientasi bagi kepentingan pemustaka serta layanan perpustakaan diselenggarakan sesuai standar nasional untuk mengoptimalkan pelayanan kepada pemustaka (Aprilianita, 2013: 3).

Berkaitan dengan manajemen perpustakaan untuk mendukung kinerja, Suryosubroto mengatakan bahwa implementasi dari fungsi manajemen dalam perpustakaan meliputi, perencanaan, pengorganisasian, pengaturan staf, pengkoordinasian, dan penganggaran (Aprilianita, 2013: 3).

Manajemen perpustakaan dapat diartikan sebagai upaya sebuah organisasi perpustakaan untuk mencapai tujuan yang tertuang dalam visi misi organisasi melalui sebuah proses yang dilakukan secara bersama atau berkelompok (Mathar, 2014: 6). Untuk mewujudkan tujuan ini, sudah tentu tidak lepas dari peran manajemen yang memiliki berbagai aspek. Kemudian yang menjadi kajian utama adalah bagaimanakah aspek aspek manajemen dapat diaplikasikan di perpustakaan perguruan tinggi khususnya di Perpustakaan Pusat Universitas Muhammadiyah Makassar sesuai dengan posisinya dalam struktur perguruan tinggi secara keseluruhan. Untuk mengelola perpustakaan diperlukan manajemen yang baik agar arah kegiatan sesuai dengan tujuan yang diinginkan.

Dari uraian di atas, dapat dikatakan salah satu sumber belajar yang menyediakan informasi yang dibutuhkan bagi pemustaka terutama para kalangan

mahasiswa adalah perpustakaan. Disamping itu juga layanan perpustakaan perguruan tinggi harus memiliki kemampuan dalam menerapkan fungsi-fungsi manajemen, petugas perpustakaan perguruan tinggi juga harus mampu memberikan layanan yang baik kepada pemustaka baik dalam layanan sirkulasi maupun layanan referensi.

Berdasarkan observasi awal yang dilakukan di Perpustakaan Pusat Universitas Muhammadiyah Makassar. Perpustakaan Pusat Universitas Muhammadiyah Makassar kurang memadai yaitu ruang baca yang kecil dan sempit, tenaga perpustakaan yang memiliki pendidikan khusus bidang perpustakaan masih sedikit, staf yang ditugaskan dalam layanan sirkulasi terbatas sehingga pelayanan di perpustakaan agak lama. Oleh karena itu penulis tertarik mengadakan penelitian yang berkaitan dengan Manajemen Layanan Sirkulasi di Perpustakaan Pusat Universitas Muhammadiyah Makassar.

B. Rumusan Masalah

Berdasarkan latar belakang diatas, maka pokok masalah yang akan dibahas dalam penelitian ini yaitu manajemen layanan sirkulasi di Perpustakaan Pusat Universitas Muhammadiyah Makassar.

Dari masalah tersebut dapat dirumuskan beberapa pertanyaan penelitian sebagai berikut:

1. Bagaimana sistem layanan sirkulasi di Perpustakaan Pusat Universitas Muhammadiyah Makassar?

2. Bagaimana proses penerapan manajemen layanan sirkulasi di Perpustakaan Pusat Universitas Muhammadiyah Makassar?

C. Fokus Penelitian dan Deskripsi Fokus

1. Fokus Penelitian

Dalam penelitian ini yang menjadi fokus penelitian adalah sebagai berikut:

- a. Manajemen perpustakaan yang menjadi fokus penelitian yaitu proses penerapan manajemen layanan sirkulasi.
- b. Pelayanan perpustakaan yang menjadi fokus yaitu sistem layanan sirkulasi di Perpustakaan Pusat Universitas Muhammadiyah Makassar.

2. Deskripsi Fokus

Untuk mempermudah memahami maksud judul dalam skripsi ini, maka perlu diuraikan defenisi dari istilah-istilah yang terkandung didalamnya yaitu:

- a. Manajemen perpustakaan adalah mengatur kegiatan dalam suatu organisasi dengan usaha untuk mewujudkan cita-cita atau tujuan dalam pengolahan perpustakaan
- b. Layanan sirkulasi adalah layanan yang diberikan kepada pemustaka dalam meminjam atau pengembalian bahan pustaka.

Dari uraian di atas, maka dapat dipahami bahwa manajemen pelayanan perpustakaan adalah aturan dalam sebuah perpustakaan untuk dapat menentukan arah dan tujuan organisasi perpustakaan itu sendiri. Dan jika tanpa penerapan pelayanan dalam perpustakaan maka sama halnya perpustakaan tersebut tidak ada manfaatnya.

D. Kajian Pustaka

Adapun referensi yang digunakan dalam melakukan penelitian yang berjudul Manajemen Layanan Sirkulasi di Perpustakaan Pusat Universitas Muhammadiyah Makassar sebagai berikut:

1. Buku yang berjudul “*Manajemen dan Organisasi Perpustakaan*” (Muh. Quraisy Mathar, 2014). Buku ini membahas tentang manajemen layanan, mutu layanan dan model layanan yang akan didapatkan para pengguna perpustakaan.
2. Buku yang berjudul “*Jenis Jenis Pelayanan Perpustakaan*” (Lasa HS, 1995). Buku ini membahas tentang penerapan sistem sirkulasi dalam perpustakaan serta pelayanan referensi, guna membantu dan mempermudah pengguna perpustakaan.
3. Skripsi yang berjudul “*Persepsi Pemustaka terhadap Kualitas Pelayanan Sirkulasi di Badan Perpustakaan dan Arsip Daerah Provinsi Sulawesi Selatan*” (Abdul Aziz, 2015), hasil dari penelitiannya yaitu kepuasan pemustaka terhadap pelayanan sirkulasi yang didasarkan atas faktor pribadi dan sosial yang dapat dinilai dari sikap kesiapan, kemampuan, ketekunan, kepedulian, serta kedisiplinan dari pustakawan dalam melakukan kegiatan pelayananan.

Dari penjelasan diatas peneliti mengambil kesimpulan bahwa kajian yang digunakan dalam penelitian ini adalah kajian pustaka yang relepan dan berkaitan

dengan Manajemen Pelayanan Sirkulasi, disamping itu penelitian terdahulu membahas tentang Persepsi pemustaka terhadap kualitas pelayanan sirkulasi sedangkan dipenelitian ini membahas tentang Manajemen Layanan Sirkulasi.

E. Tujuan Penelitian

Tujuan penelitian yang ingin dicapai dalam penelitian sebagai berikut:

1. Untuk mengetahui sistem layanan sirkulasi di Perpustakaan Pusat Universitas Muhammadiyah Makassar
2. Untuk mengetahui proses penerapan manajemen layanan sirkulasi di Perpustakaan Pusat Universitas Muhammadiyah Makassar

F. Manfaat Penelitian

Adapun manfaat yang diharapkan dalam penelitian ini yaitu:

1. Manfaat Secara Teoritis/Ilmiah

- a. Diharapkan dapat memberikan kontribusi bagi perkembangan ilmu pengetahuan di bidang perpustakaan dan informasi yang berkaitan dengan manajemen layanan sirkulasi di Perpustakaan Pusat Universitas Muhammadiyah Makassar.
- b. Sebagai bahan perbandingan dalam rangka pembangunan penelitian tersebut.

2. Manfaat Praktis

- a. Diharapkan dapat dijadikan sebagai tambahan informasi bagi tenaga pengajar bidang perpustakaan, khususnya mengenai perpustakaan perguruan tinggi
- b. Dapat menjadi bahan perbandingan bagi peneliti-peneliti lainnya yang berhubungan dengan penelitian ini.

G. Integrasi Keislaman

Dalam manajemen layanan sirkulasi yang dibahas dalam skripsi ini maka integrasi keislaman yang dimaksud adalah hubungan manusia dengan Allah serta hubungan manusia dengan manusia baik dalam proses manajemen maupun dalam layanan perpustakaan. Sejalan dengan itu integrasi keislaman adalah nilai yang memuat aturan-aturan Allah yang meliputi aturan yang mengatur tentang hubungan manusia dengan Allah SWT, hubungan manusia dengan manusia, dan manusia dengan alam secara keseluruhan (Suryana dkk, 1996: 150).

Hal ini harus di pahami benar-benar karena layanan merupakan kegiatan kepada pemakai jasa perpustakaan. Sebagaimana dalam firman Allah dalam Q.S. Ali-Imran/3: 159.

فِيمَا رَحْمَةٍ مِّنَ اللَّهِ لِنْتَ لَهُمْ^ط وَلَوْ كُنْتَ فَظًّا غَلِيظَ الْقَلْبِ لَانْفَضُّوا مِنْ حَوْلِكَ^ط
فَاعْفُ عَنْهُمْ وَاسْتَغْفِرْ لَهُمْ^ط وَشَاوِرْهُمْ فِي الْأَمْرِ^ط فَإِذَا عَزَمْتَ فَتَوَكَّلْ عَلَى اللَّهِ^ج إِنَّ اللَّهَ^ج
يُحِبُّ الْمُتَوَكِّلِينَ ﴿١٥٩﴾

Terjemahnya:

“Maka berkat rahmat Allah engkau (Muhammad) berlaku lemah lembut terhadap mereka. Sekiranya engkau bersikap keras lagi berhati kasar, tentulah mereka menjauhkan diri dari sekitarmu. Karena itu maafkanlah mereka dan mohonkanlah ampunan untuk mereka, dan bermusyawaralah dengan mereka dalam urusan itu. Kemudian apabila engkau telah membulatkan tekad, maka bertaqwalah kepada Allah. Sungguh Allah mencintai orang-orang yang bertawakkal”. (Departemen Agama RI, 2010: 71).

Ayat di atas dalam tafsir Al-Misbah, Allah berfirman maka disebabkan rahmat Allah engkau berlaku lemah lembut terhadap mereka dapat menjadi salah satu bukti bahwa Allah SWT yang mendidik dan membentuk kepribadian (Shihab, 2009: 310).

Ayat di atas dapat diberikan penjelasan bahwa keberhasilan bagi pustakawan dalam melakukan layanan kepada pemustaka harus memiliki ahlak baik seperti disiplin, jujur, kerja keras serta bersikap lemah lembut sehingga memberikan kepuasan tersendiri kepada pemustaka. Dalam perpustakaan kita dapat mengetahui bahwa keberhasilan pengolahan dan pelayanan perpustakaan tergantung pada proses manajemen yang diterapkan.

Selanjutnya berkaitan dengan manajemen, dari ajaran Islam kata keteraturan sudah dianjurkan dalam Al-Quran sursh ash-shaff/6: 4.

إِنَّ اللَّهَ يُحِبُّ الَّذِينَ يُقَاتِلُونَ فِي سَبِيلِهِ صَفًّا كَانَهُمْ بُنْيَنٌ مَّرْصُومٌ ﴿٤﴾

Terjemahnya:

“Sesungguhnya Allah mencintai orang-orang yang berjuang di jalan-Nya dalam barisan yang teratur, seakan-akan mereka seperti suatu bangunan yang tersusun kokoh” (Departemen Agama RI, 2010: 551).

Dalam tafsir Al-Misbah kata صَفًّا *saffan*/barisan adalah sekelompok dari sekian banyaknyan anggotanya yang sejenis dan kompak serta berada dalam suatu wadah yang kokoh lagi teratur. Kata مَرْصُومٌ *marshush* berarti berdempet dan tersusun dengan rapi.

Ayat di atas menjelaskan bahwa kekompakan anggota dalam barisan, kedisiplinan mereka yang tinggi, serta kekuatan mental mereka dalam menghadapi ancaman dan tantangan. Makna ini demikian, karena dalam pertempuran, pasukan tidak harus menyerang atau bertahan dalam bentuk barisan (Shihap, 2003: 192).

Berdasarkan penjelasan dalam tafsir Al-Misbah, penulis menggaris bawahi “keteraturan dan kedisiplinan”. Kedua kata tersebut melekat pada proses manajemen termasuk dalam hal ini manajemen layanan sirkulasi perpustakaan.

BAB II

TINJAUAN TEORETIS

A. Manajemen Perpustakaan

1. Pengertian Manajemen

Perpustakaan sebagai sumber belajar membutuhkan tata kerja atau cara kerja yang baik dan profesional. Untuk itu tata kerja perpustakaan atau cara kerja perpustakaan dibarengi dengan manajemen yang baik agar tercapai tujuan yang diharapkan.

Perpustakaan dalam konteks ilmu manajemen adalah sebuah organisasi yang bergerak dalam bidang layanan. Salah satu unsur penting dalam manajemen adalah sebuah produk yang akan dijual. Produk tersebut berbentuk dan dapat juga tidak berbentuk. Produk berbentuk adalah produk yang dapat disentuh atau dilihat secara kasat mata, misalnya buku, pakaian, makanan dan sebagainya. Sedangkan produk tidak berbentuk dalam ilmu manajemen adalah sebuah produk yang tidak kasat mata dan lebih mengarah kepada penyediaan sebuah jasa atau layanan. Maka dari hal itu manajemen adalah proses mengelola dan mengkoordinasi sumber daya secara efektif dan efisien sebagai usaha untuk mencapai tujuan organisasi (Mathar, 2011: 1-2)

Menurut Prajudi manajemen adalah pengendalian dan pemanfaatan semua faktor dan sumber daya, yang menurut suatu perencanaan (*Planning*) diperlukan untuk mencapai atau menyelesaikan suatu tujuan kerja yang tertentu (Sutarno NS, 2006: 5).

Manajemen perpustakaan adalah pengelolaan perpustakaan yang didasarkan kepada teori dan prinsip-prinsip manajemen. Teori manajemen adalah suatu konsep pemikiran atau pendapat yang dikemukakan mengenai bagaimana ilmu manajemen untuk diterapkan didalam suatu organisasi. Sementara prinsip-prinsip manajemen adalah dasar atau asas kebenaran yang menjadi pokok dasar berpikir dalam manajemen. Kandungan teori dan prinsip-prinsip manajemen itu seperti kepemimpinan, penatalaksanaan, pengendalian, pemanfaatan sumber-sumber daya agar dapat mencapai hasil yang maksimal, supaya dapat lebih berdaya guna dan berhasil guna (Sutarno NS, 2006: 20).

Ditinjau dari ajaran Islam dan keteraturan sudah di anjurkan sebagaimana dalam Al-Quran surah ash-shaff/61: 4.

إِنَّ اللَّهَ يُحِبُّ الَّذِينَ يُقَاتِلُونَ فِي سَبِيلِهِ صَفًّا كَأَنَّهُمْ بُنْيَانٌ مَّرْصُورٌ ﴿٤﴾

Terjemahnya:

“Sesungguhnya Allah mencintai orang-orang yang berjuang di jalan-Nya dalam barisan yang teratur, mereka seakan-akan seperti suatu bangunan yang tersusun kokoh” (Departemen Agama RI, 2010: 551).

Dalam tafsir Al-misbah kata *صَفًّا saffan/* barisan adalah sekelompok dari sekian banyaknya anggotanya yang sejenis dan kompak serta berada dalam suatu wadah yang kokoh lagi teratur. Kata *مَرْصُورٌ marshush* berarti berdempet dan tersusun dengan rapi.

Ayat di atas membahas mengenai kekompakan anggota barisan, kedisiplinan mereka yang tinggi, serta kekuatan mental mereka menghadapi ancaman dan

tantangan. Makna ini demikian, karena dalam pertempuran, pasukan tidak harus menyerang atau bertahan dalam bentuk barisan (Shihab, 2003: 191-192).

Berdasarkan penjelasan dalam tafsir Al-Misbah di atas, penulis menggaris bawahi “keteraturan dan kedisiplinan”. Kedua kata tersebut melekat pada proses manajemen termasuk dalam hal ini manajemen layanan sirkulasi perpustakaan.

2. Prinsip Manajemen

Pada hakekatnya prinsip manajemen merupakan generalisasi pengalaman manajer dari studi kasus yang ada dalam suatu organisasi atau lembaga. Prinsip ini bersifat umum dan bisa disesuaikan dengan keadaan atau kondisi organisasi dan lembaga. Sebagai seorang manajer atau administrator, prinsip-prinsip manajemen adalah alat yang cukup ampuh untuk membantu mereka melakukan tugas-tugasnya. (Andi-Ibrahim, 2014: 19).

Prinsip manajemen dikemukakan oleh Payol dalam buku Pengantar Ilmu Perpustakaan dan Kearsipan adalah sebagai berikut:

- a. Pembagian kerja
- b. Otoritas
- c. Kedisiplinan
- d. Kesatuan Perintah
- e. Kesatuan Arah
- f. Kepentingan umum di atas kepentingan pribadi
- g. Imbalan
- h. Sentralisasi

- i. Hirarki
- j. Tata Susunan
- k. Persamaan
- l. Koordinasi
- m. Lini dan Staf (Andi-Ibrahim, 2014: 19).

3. Proses Manajemen

Manajemen perpustakaan dapat diartikan sebagai upaya sebuah organisasi perpustakaan untuk mencapai tujuan yang tertuang di dalam visi misi organisasi melalui program yang dilakukan secara bersama atau berkelompok. Jika mengarah pada teori Henri Fayol dalam buku Manajemen dan Organisasi Perpustakaan (Mathar, 2014: 6), maka perpustakaan sebaiknya melakukan kegiatan sebagai berikut:

a. Planning (Perencanaan)

Perencanaan merupakan langkah awal dalam merumuskan segala hal. Layanan perpustakaan sangat efektif dan efisien jika dimulai dengan kegiatan perencanaan, khususnya yang berhubungan dengan analisis kebutuhan pemustaka. Fungsi perencanaan yaitu sebagai panduan bagi pimpinan perpustakaan dalam menjalankan pengolahan perpustakaan. Rencana yang hanya dibuat oleh perpustakaan tidak hanya menjadi sekedar arsip saja, sedapat mungkin setiap orang yang terlibat dalam perencanaan.

b. Organizing (Pengorganisasian)

Pengorganisasian perpustakaan dilakukan setelah melakukan analisis terhadap sumber daya yang dimiliki oleh perpustakaan itu sendiri. Sumber daya manusia, alat,

koleksi, gedung, serta sumber daya lainnya, harus diinventarisir sebagai bentuk upaya untuk memaksimalkan resiko kerja organisasi sekaligus menjadi potensi perpustakaan di masa-masa yang akan datang. Fungsi pengorganisasian yaitu sebagai program penentuan tenaga-tenaga yang dibutuhkan untuk melaksanakan rencana yang telah disusun.

c. *Commanding* (Pengkomandoan)

Pengkomandoan sangat identik dengan kecepatan seseorang pimpinan atau manajer. Seorang pimpinan perpustakaan sebaiknya memahami konsep-konsep manajerial yang baik akan dia mampu memahami karakter dan kemampuan staf dan pustakawan di lingkup kerja organisasi. Fungsi pengkomandoan merujuk pada penentuan tugas seseorang terhadap bawahannya dalam rangka mencapai tujuan organisasi perpustakaan.

d. *Coordinating* (Pengkoordinasian)

Koordinasi antar bagian dalam sebuah organisasi sangat ditentukan oleh struktur organisasi. Kapabilitas sebuah organisasi dapat diukur secara kasat mata melalui struktur organisasinya. Perpustakaan yang memiliki struktur organisasi yang baik akan secara mudah dipahami oleh masyarakat umum sebagai organisasi yang sehat dan kapabel. Koordinasi merupakan salah satu fungsi manajemen untuk melakukan berbagai kegiatan, agar tidak terjadi kekacauan, percekocokan, kekosongan kegiatan, dengan cara menghubungkan dan menyelaraskan pekerjaan bawahan sehingga terdapat kerja sama yang terarah dalam usaha mencapai tujuan organisasi.

e. *Controlling* (Pengontrolan/pengawasan)

Kontrol terhadap kinerja organisasi dapat dilakukan secara internal maupun eksternal dengan cara melibatkan pihak luar untuk menjadi pengontrol independen. Kontrol internal memiliki kelebihan dalam hal validitas dan reliabilitas indikator dan instrument penilaiannya, sementara control eksternal memiliki kelebihan dalam hal objektivitas penilaian. Fungsi pengawasan adalah sebagai proses yang dilakukan untuk memastikan agar apa yang telah direncanakan berjalan sebagaimana mestinya.

B. *Layanan Perpustakaan*

1. *Pengertian Layanan Perpustakaan*

Layanan perpustakaan merupakan unsur utama dalam pencapaian keberhasilan yang berhubungan langsung dengan pemustaka dalam penyebaran informasi serta pemanfaatan jasa dan fasilitas yang ada di perpustakaan. Dengan kata lain perpustakaan identik dengan layanan karena tidak ada perpustakaan jika tidak ada kegiatan layanan (Lasa HS, 1994: 122).

Sejalan dengan pendapat diatas, Rahayuningsi (2007: 85) menyatakan bahwa pelayanan perpustakaan adalah kegiatan memberikan layanan informasi kepada pemustaka dalam perpustakaan dengan menggunakan prinsip-prinsip dasar seperti pelayanan bersifat universal.

Maka, dari pengertian diatas dapat disimpulkan bahwa layanan merupakan unsur utama dalam pencapaian keberhasilan organisasi dalam perpustakaan. Maju atau berkembangnya suatu perpustakaan disebabkan dengan adanya kegiatan yang diterapkan dalam perpustakaan itu sendiri.

2. Kegiatan Layanan Perpustakaan

Menurut Rahayuningsih (2007, 85) layanan perpustakaan merupakan kegiatan memberikan kepuasan kepada pemustaka di perpustakaan dengan menggunakan prinsip-prinsip dasar:

- a. Pelayanan bersifat universal, layanan tidak hanya diberikan kepada individu-individu tertentu, tetapi diberikan kepada pengguna secara umum.
- b. Pelayanan berorientasi pada pengguna, dalam arti untuk kepentingan pengguna, bukan kepentingan pengelola.
- c. Menggunakan disiplin, untuk menjamin keamanan dan kenyamanan dalam memanfaatkan perpustakaan.
- d. Sistem yang dikembangkan mudah, cepat dan tepat.

Menurut Darmono (2007: 166), asas layanan perpustakaan yang harus di perhatikan dalam kegiatan layanan adalah sebagai berikut:

- a. Layanan selalu berorientasi kepada kebutuhan demi kepentingan pemustaka
- b. Layanan diberikan atas dasar keseragaman dan keadilan merata serta memandang pemustaka sebagai satu kesatuan yang menyeluruh dan tidak di pandang secara individual
- c. Layanan dilandasi dengan aturan yang jelas dengan tujuan untuk mengoptimalkan fungsi layanan, peraturan perpustakaan harus didukung oleh semua pihak agar layanan perpustakaan dapat berjalan dengan baik
- d. Layanan dilaksanakan dengan mempertimbangkan faktor kecepatan dan ketetapan yang didukung oleh administrasi dengan baik.

Dari penjelasan diatas, penulis dapat menyatakan bahwa kegiatan pelayanan dalam perpustakaan yaitu melayani pemustaka dengan baik, mulai dari meminjam koleksi, pengembalian koleksi serta membantu pemustaka yang kebingungan mendapatkan koleksi yang dibutuhkan. Petugas layanan perpustakaan harus memperhatikan asas layanan perpustakaan dengan tujuan untuk memenuhi semua kebutuhan pemustaka.

3. Unsur layanan perpustakaan

Sebuah perpustakaan perlu mempunyai layanan yang berkualitas demi meningkatkan minat kunjung pemustaka. Menurut Rahayuningsi (2007: 86), berikut karakteristik layanan perpustakaan yang berkualitas dapat dilihat dari:

- a. Koleksi merupakan bahan pustaka yang di kumpulkan, diolah, disimpan untuk disajikan kepada masyarakat agar memenuhi kebutuhan informasi. Adapun karakteristik koleksi yaitu:
 - 1) Kuantitas berkaitan dengan jumlah koleksi yang dimiliki perpustakaan
 - 2) Kualitas berkaitan dengan mutu. Kemutakhiran dan kelengkapan koleksi
- b. Fasilitas adalah segala hal yang memudahkan dalam melancarkan kegiatan seperti memiliki gedung serta perlengkapan (meja, kursi, rak, dan lain-lain). Berikut karakteristik fasilitas yang baik adalah:
 - 1) Kelengkapan yang menyangkut lingkup layanan dengan ketersediaan sarana pendukung dan layanan pelengkap lainnya
 - 2) Kenyaman dalam memperoleh layanan yang berkaitan dengan lokasi ruangan, petunjuk, ketersediaan informasi, kerapian, dan lain sebagainya.

c. Sumber daya Manusia (SDM) yaitu petugas atau staf yang dimiliki perpustakaan.

Karakteristik dari sumber daya manusia yang baik yaitu:

- 1) Kesopanan dan keramahan pustakawan dalam memberikan layanan ketika berinteraksi langsung kepada pemustaka
- 2) Tanggung jawab adalah melayani pemustaka
- 3) Empati yaitu adil dalam memecahkan masalah maupun menangani keluhan pemustaka.
- 4) Profesionalisme pustakawan dalam menangani tanggung jawab di bidang bagian layanan.

d. Layanan perpustakaan adalah proses penyebarluasan segala macam informasi kepada masyarakat luas. Karakteristik layanan perpustakaan seperti:

- 1) Ketetapan waktu layanan yang berkaitan dengan waktu proses sirkulasi
- 2) Akurasi layanan, berkaitan dengan layanan untuk meminimalkan layanan
- 3) Kemudahan memperoleh layanan yang berkaitan dengan banyaknya pustakawan yang melayani fasilitas pendukung seperti komputer.

C. Sirkulasi Perpustakaan

1. Pengertian Layanan Sirkulasi

Sirkulasi adalah tempat masuk dan keluarnya bahan pustaka pada perpustakaan. Dalam ilmu perpustakaan layanan sirkulasi sering disebut pelayanan peminjaman dan pengembalian bahan pustaka.

Layanan sirkulasi adalah garis depan dalam mencapai tujuan perpustakaan yaitu untuk memenuhi kebutuhan pengguna melalui sumber informasi yang ada di perpustakaan (Paidji dan Purwono, 2008)

Layanan sirkulasi adalah mencakup semua bentuk kegiatan pencatatan yang berkaitan dengan pemanfaatan koleksi perpustakaan dengan tepat guna dan tepat waktu untuk kepentingan pengguna jasa perpustakaan. Dengan demikian pengertian ini dapat dipahami bahwa bagian ini merupakan suatu kegiatan, pekerjaan perpustakaan yang berkaitan dengan peminjaman maupun pengembalian (Lasa HS, 1995: 1).

Layanan sirkulasi adalah kegiatan kerja yang berupa pemberian bantuan kepada pemakai perpustakaan dalam proses peminjaman dan pengembalian (Ibrahim, 2004: 24). Sebagaimana dimaksud dalam RPP Undang-undang No 43 Tahun 2007 tentang perpustakaan, Pasal 19 Ayat 4 yaitu dalam pelaksanaan layanan sirkulasi sebagaimana dimaksud ayat 3 dapat menggunakan koleksi setempat maupun koleksi perpustakaan lain. Maksud dari ayat 3 ini bahwa layanan sirkulasi adalah layanan yang diberikan kepada pemustaka meliputi layanan baca di tempat, peminjaman, dan pengembalian koleksi perpustakaan.

Sirkulasi adalah kegiatan peredaran koleksi perpustakaan, baik untuk dibaca didalam perpustakaan maupun dibawah keluar perpustakaan (Sjahrial-pamuntjak, 2000: 97).

Dari pengertian di atas dapat disimpulkan bahwa layanan sirkulasi adalah kegiatan yang harus ada dalam perpustakaan yang berhubungan dengan bagian

peminjaman dan pengembalian bahan pustaka agar dapat dipergunakan oleh pengguna secara maksimal. Agar perpustakaan dapat memainkan perannya dengan baik dan berguna maka perpustakaan harus didukung oleh sarana prasarana, dan tenaga kerja pelayanan atau pengelola perpustakaan yang handal. Dengan demikian pengelola perpustakaan perguruan tinggi perlu dibekali dengan pengetahuan dan keterampilan mengelola perpustakaan perguruan tinggi khususnya pada bagian pelayanan.

2. Sistem Layanan Sirkulasi

Agar pengguna jasa perpustakaan mampu memanfaatkan koleksi perpustakaan dengan baik, kiranya perlu ditentukan sistem pelayanan yang jelas. Dengan adanya sistem ini pengguna akan mengetahui peraturan dan tata tertib yang berlaku, sehingga petugas dan pengguna akan mengetahui hak dan kewajiban masing-masing. Dalam buku RPP Pelaksanaan Undang-undang No 43 tahun 2007 tentang Perpustakaan Pasal 18 Ayat 1 yang mengatakan bahwa, sistem pelayanan perpustakaan terdiri atas sistem terbuka dan sistem tertutup.

a. Sistem Layanan Terbuka/Open Access

Sistem layanan terbuka merupakan bagian dari sistem pelayanan perpustakaan. Pada sistem perpustakaan perguruan tinggi yang melayani sivitas akademika dan koleksi yang banyak biasanya menggunakan sistem layanan terbuka. Suatu cara peminjaman yang memungkinkan pengguna untuk masuk keruang koleksi untuk memilih, mengambil sendiri koleksi yang diinginkan yaitu sistem layanan terbuka. Untuk itu mereka harus mengenal sistem pengelompokan buku yang dianut

oleh perpustakaan itu tanpa mengerti sistem ini mereka akan berputar putar mengelilingi rak buku hanya untuk menemukan satu judul buku yang diinginkan (Soeatminah, 1992: 131 -132).

Adapun kelebihan dan kekurangan sistem layanan terbuka menurut Lasa Hs (2008, 214): Kelebihan sistem ini yaitu: kartu katalog tidak mudah rusak, menghemat tenaga, banyak koleksi yang dikenal pemustaka, jarang terjadi kesalahpahaman antara pemustaka dan petugas perpustakaan. Sedangkan prekuensi kerusakan lebih banyak, memerlukan ruangan yang luas, susunan koleksi tidak teratur, pemustaka sering bingung dalam pencarian koleksi.

b. Sistem Layanan Tertutup/Closed Access

Sistem layanan tertutup ialah pelayanan yang tidak memperbolehkan pengunjung perpustakaan masuk ruang koleksi. Pemustaka memilih koleksi yang ingin dipinjamnya melalui katalog perpustakaan dan setelah ditemukan sandi bukunya, dapat diminta pada petugas untuk mengambilkannya (Soeatminah, 1992: 131).

Dalam perpustakaan layanan ini merupakan suatu cara peminjaman yang tidak memungkinkan pengguna untuk memilih dan mengambil sendiri akan koleksi perpustakaan. Koleksi yang ingin dipinjam dapat dipilih melalui daftar/katalog yang tersedia. Koleksinya akan diambilkan oleh petugas. Dalam sistem ini peran katalog sangat penting. Disamping ini petugas harus tanggap atas koleksi yang diinginkan pengguna, mereka sering hanya menyebutkan subjek atau pengarangnya saja, bahkan

tidak jarang mereka hanya menyebutkan warna dan ukuran buku tanpa mengetahui judul maupun pengarang.

Berikut kelebihan dan kekurangan layanan tertutup menurut Lasa Hs (2008, 214) yakni kelebihan layanan tertutup itu adalah daya tampung koleksi lebih banyak, penataan koleksi teratur, koleksi tidak banyak rusak dan hilang, tidak membutuhkan meja baca di ruang koleksi. Sedangkan kekurangan layanan ini antara lain, memerlukan banyak tenaga kerja, banyak koleksi yang tidak dikenal pemustaka, rentan terjadi kesalahpahaman pemustaka dan petugas perpustakaan.

3. Manajemen Layanan Sirkulasi

Manajemen layanan merupakan proses atau kegiatan menyediakan dan membantu memberikan kebutuhan informasi pada pemustaka. Dalam buku RPP_Pelaksanaan Undang-undang No 43 Tahun 2007 tentang Perpustakaan, Pasal 44 mengatakan bahwa standar pengelolaan perpustakaan atau manajemen layanan sirkulasi memiliki kriteria paling sedikit mengenai: Perencanaan, pengorganisasian, pelaksanaan, pengawasan.

a. Perencanaan layanan sirkulasi

Perencanaan layanan sirkulasi adalah kegiatan penting yang dilakukan guna memperoleh pedoman dalam pelaksanaan pelayanan sirkulasi sehingga tujuan dan sasaran yang diterapkan dapat tercapai. Ruang lingkup kegiatan layanan sirkulasi meliputi: pendaftaran anggota, melayani peminjaman dan pengembalian bahan pustaka, melakukan penagihan, membuat keterangan bebas pinjam, menyusun laporan statistik, dan lain-lain (jamaluddin Kulle, 2013: 7).

b. Pengorganisasian

Pengorganisasian merupakan tumpang tindih dalam pembagian tugas, wewenang dan tanggung jawab dalam organisasi perpustakaan. Oleh karena itu diperlukan kerjasama teru-menerus antar bagian pimpinan dan staf-staf perpustakaan terutama pada bidang pelayanan perpustakaan. Struktur organisasi merupakan mekanisme formal untuk pengelolaan dengan pembagian tugas, wewenang, dan tanggung jawab yang berbeda beda. Struktur organisasi yang baik mencakup unsur-unsur spesialisasi kerja, strukturalisasi, sentralisasi, dan koordinasi (Andi_Ibrahim: 2014).

c. Pelaksanaan layanan sirkulasi

Pelaksanaan layanan sirkulasi diatur dan dilaukan berdasarkan sistem dan kebijakan yang disesuaikan dengan situasi serta kondisi dari masing-masing perpustakaan. Sistem dan kebijakan layanan yang diberlakukan dapat memudahkan pemustaka dalam memanfaatkan sumber informasi yang tersedia di perpustakaan (Herlina Aprilianita, 2013: 3).

d. Pengawasan layanan sirkulasi

Pengawasan layanan sirkulasi adalah tanggung jawab yang diberikan kepada kepala perpustakaan dan staf perpustakaan untuk mengawasi semua kegiatan dalam perpustakaan baik dalam bentuk laporan yang masuk tiap bulan seperti jumlah pengunjung jumlah koleksi yang dipinjam, jumlah koleksi yang masuk, dan lain-lain (Herlina Aprilianita, 2013: 3).

Dari uraian diatas, dapat dikatakan bahwa manajemen layanan sirkulasi merupakan proses yang harus diterapkan dalam suatu organisasi perpustakaan. Keberhasilan layanan perpustakaan karena dimulai dari perencanaan, pengorganisasian, pelaksanaan, dan pengawasan.

4. Kegiatan Layanan Sirkulasi

Kegiatan peminjaman dan pengembalian bahan pustaka adalah tugas pokok layanan sirkulasi. Layanan sirkulasi adalah mencakup semua bentuk kegiatan pencatatan yang berkaitan dengan pemanfaatan koleksi perpustakaan dengan tepatguna dalam kepentingan pemustaka (Mulyadi, 2013: 181).

Adapun kegiatan-kegiatan yang ada dilayanan siirkulasi menurut Spetminah (1998: 140) antarra lain:

a. Keanggotaan

Untuk menjadi anggota perpustakaan maka mendaftar dulu dengan melengkapi syarat-syarat yang telah ditentukan oleh perpustakaan. Keanggotan merupakan tanda bukti bahwa pengguna perpustakaan sudah terdaftar sebagai anggota perpustakaan.

b. Peminjaman Koleksi

Sistem peminjaman di perpustakaan tidak lepas dari sistem pelayanan yang diterapkan di suatu perpustakaan. Peminjaman koleksi adalah kegiatan yang dilaksanakan pada bagian layanan sirkulasi dan layanan ini hanya terbuka bagi pemustaka yang terdaftar sebagai anggota perpustakaan.

c. Pengembalian Koleksi

Untuk perpustakaan yang kecil, kegiatan pengembalian koleksi tempatnya sama dengan tempat peminjaman koleksi tetapi untuk perpustakaan yang besar, antara peminjaman dan pengembalian koleksi terpisah tempatnya.

d. Penagihan

Penagihan ini dilakukan apabila pemustaka terlambat mengembalikan koleksi. Penagihan ini dilakukan melalui telpon atau surat.

e. Sanksi

Sanksi ini diberikan tergantung pelanggaran yang dilakukan bisa berupa denda, maupun sanksi akademik.

f. Bebas Pinjam atau bebas pustaka

Surat keterangan bebas pustaka diberikan kepada pemakai sebagai bukti bahwa pemakai tidak mempunyai pinjaman atau kewajiban lain kepada perpustakaan. Pemberian surat bebas pustaka dimaksudkan agar koleksi terpelihara dan pemakai mematuhi peraturan perpustakaan. Bagi pemakai, surat keterangan bebas pustaka diperlukan untuk ujian akhir, yudisium, alasan cuti, dan pindah studi ke Universitas lain.

g. Tata Tertib Peminjaman

Tata tertib peminjaman adalah kumpulan peraturan untuk menjaga ketertiban peminjaman dan pengembalian buku yang diedarkan/ disirkulasikan.

Mengingat pentingnya layanan sirkulasi diperpustakaan, maka pustakawan harus mengetahui bagaimana cara melayani pemustaka dalam mendapatkan bahan pustaka yang dibutuhkan secara mudah dan tepat.

5. Syarat Layanan Sirkulasi

Menurut Lasa HS (2013: 203) syara-syarat sirkulasi yang baik adalah sebagai berikut:

- a. Mekanisme kerja yang dapat dilakukan dengan cepat, tepat dan benar

Sistem kerja manual dengan mesin seperti komputer hendaknya dapat dicapai dan diselesaikan dengan cepat, tepat dan benar.

- b. Dapat menjaga keamanan koleksi dan pemakai

Sistem pengaturan ruangan, pintu dan perabotan hendaknya dapat menciptakan keamanan koleksi baik dari pencurian maupun penyobekan koleksi.

- c. Administrasi sirkulasi yang tepat

Pencatatan sirkulasi harus dilakukan dengan benar, praktis dan tidak menimbulkan kesalah pahaman dengan pemustaka.

6. Tujuan dan Fungsi Layanan Sirkulasi

Tujuan layanan sirkulasi menurut Sjahrial-pamuntjak (2000: 99) yaitu supaya mereka mampu memanfaatkan koleksi tersebut semaksimal mungkin, mudah untuk mengetahui identitas peminjam koleksi tersebut, terjaminnya pengembalian pinjaman dalam waktu yang jelas, diperoleh data kegiatan perpustakaan terutama yang berkaitan dengan pemanfaatan koleksi dan apabila terjadi pelanggaran dapat segera diketahui.

Fungsi layanan sirkulasi antara lain untuk menciptakan layanan yang berkualitas sesuai dengan aturan dan tugas yang ada sehingga dapat berjalan dengan tertib dan aman dalam melayani kebutuhan pemustaka. Adapun fungsi pelayanan sirkulasi menurut Sulistio-Basuki (1993: 257), yaitu:

- a. Melayani pintu masuk dan keluar perpustakaan
- b. Pendaftaran anggota, perpanjangan keanggotaan, dan pengunduran diri anggota perpustakaan.
- c. Meminjam serta mengembalikan buku, dan memperpanjang waktu peminjaman.
- d. Menarik denda bagi buku yang terlambat dikembalikan.
- e. Mengeluarkan surat peringatan bagi buku yang belum dikembalikan pada waktunya.
- f. Tugas yang berkaitan dengan peminjaman buku, khususnya buku hilang atau rusak
- g. Bertanggung jawab atas segala berkas peminjaman
- h. Membuat statistika peminjaman
- i. Peminjaman antar perpustakaan
- j. Tugas lainnya terutama yang berkaitan dengan peminjaman

Dari pedapat diatas mengenai fungsi layanan sirkulasi, penulis menyatakan bahwa fungsi layanan sirkulasi adalah sebagai tempat melayani pemustaka dalam pegembalian dan peminjaman bahan pustaka.

D. Perpustakaan Perguruan Tinggi

1. Pengertian Perpustakaan Perguruan Tinggi

Perpustakaan di lembaga pendidikan tinggi diselenggarakan untuk membantu studi mahasiswa, hal ini dikarenakan perpustakaan perguruan tinggi berperan sebagai unit sumber sarana kelengkapan pusat suatu perguruan tinggi yang bersifat akademis dalam menunjang pelaksanaan tridarma perguruan tinggi. Perpustakaan perguruan tinggi biasanya dihadapkan pada isu sentralisasi dan desentralisasi. Sistem desentralisasi sangat tepat diterapkan apabila lokasi setiap fakultas saling berjauhan sehingga perpustakaan yang ada pada setiap fakultas akan mudah dijangkau oleh masyarakat pengguna. Sebaliknya sistem sentralisasi sangat tepat digunakan apabila lokasi setiap fakultas saling berdekatan karena mahasiswa setiap fakultas tidak merasa sulit untuk menjangkau perpustakaan.

Perpustakaan perguruan tinggi adalah bagian dalam lingkup lembaga pendidikan tinggi, badan bawahannya, maupun lembaga yang berafiliasi, dengan perguruan tinggi, dengan tujuan utama membantu perguruan tinggi mencapai tujuannya. Perpustakaan perguruan tinggi adalah suatu perpustakaan yang diselenggarakan dan dikelola oleh suatu perguruan tinggi untuk memenuhi tuntutan dan kebutuhan mahasiswa dan anggota-anggota sivitas akademika perpustakaan perguruan tinggi yang bersangkutan sehingga program perguruan tinggi tersebut dapat berjalan dengan lancar (Sudarsana, 2010: 38).

Perpustakaan perguruan tinggi sering disebut sebagai jantungnya universitas, karena tanpa perpustakaan tersebut maka proses pelaksanaan pembelajaran mungkin

menjadi kurang optimal. Dilihat dari penyelenggaraan perpustakaan perguruan tinggi dilakukan oleh lembaga pendidikan tinggi yang bersangkutan. Pemakainya adalah masyarakat perguruan tinggi yang terdiri atas para staff pengajar (dosen), mahasiswa, peneliti, dan mereka yang terlibat dalam kegiatan akademik (Sutarno NS, 2006: 46).

2. Tujuan dan Fungsi Perpustakaan Perguruan Tinggi

a. Tujuan perpustakaan perguruan tinggi

Perpustakaan perguruan tinggi bertujuan untuk membantu memperlancar dan menyukseskan program serta proyek yang ditetapkan perguruan tinggi yang bersangkutan. Menurut Sulistio-Basuki (1993: 52) Perpustakaan perguruan tinggi sebagai suatu organisasi yang bernaung di bawah organisasi induknya, tujuan tersebut yaitu:

- 1) Memenuhi keperluan informasi masyarakat perguruan tinggi, lazimnya staf pegawai dan mahasiswa. Sering pula mencakup tenaga administrasi perguruan tinggi.
- 2) Menyediakan bahan pustaka rujukan (referens) pada semua tingkat akademis, artinya mulai dari mahasiswa tahun pertama hingga mahasiswa program pascasarjana dan pengajar.
- 3) Menyediakan ruangan belajar untuk pemakai perpustakaan.
- 4) Menyediakan jasa peminjaman yang tepat guna setiap berbagai jenis pemakai.
- 5) Menyediakan jasa informasi aktif yang tidak saja terbatas pada lingkungan perguruan tinggi tetapi juga lembaga industri lokal.

Dari uraian diatas, penulis dapat menyatakan bahwa tujuan penyelenggaraan perpustakaan perguruan tinggi adalah menjalankan pelaksanaan program perguruan tinggi sesuai dengan Tri Darma Perguruan Tinggi untuk memberikan pelayanan informasi dan bahan lainnya untuk pemenuhan kebutuhan informasi masyarakat penggunanya, guna mendukung pelaksanaan program perguruan tinggi.

b. Fungsi perpustakaan perguruan tinggi

Perpustakaan perguruan tinggi harus mampu mengetahui fungsinya sebagai pusat informasi dan ilmu pengetahuan di sebuah perguruan tinggi untuk memenuhi kebutuhan informasi penggunanya. Menurut Departemen Pendidikan dan Kebudayaan (2004: 3) fungsi perpustakaan perguruan tinggi dapat ditinjau dari beberapa segi:

1. Ditinjau dari proses pelayanan sesuai dengan tujuannya, perpustakaan perguruan tinggi memiliki lima macam fungsi yaitu:
 - a) Sebagai pusat pengumpulan informasi
 - b) Sebagai pusat pelestarian informasi
 - c) Sebagai pusat pengolahan informasi
 - d) Sebagai pusat pemanfaatan informasi
 - e) Sebagai pusat penyebarluasan informasi
2. Ditinjau dari segi kegiatan perpustakaan perguruan tinggi yang didukung sesuai dengan peranannya, perpustakaan perguruan tinggi mempunyai 3 macam fungsi yaitu:

- a) Sebagai pusat pelayanan informasi untuk program dan pengajaran
- b) Sebagai pusat pelayanan informasi untuk program penelitian
- c) Sebagai pusat pelayanan informasi untuk pengabdian kepada masyarakat

Dilihat dari pendapat di atas, penulis menyatakan bahwa fungsi perpustakaan perguruan tinggi yaitu perpustakaan sebagai pusat informasi dan ilmu pengetahuan bagi pengguna perpustakaan.

3. Tugas dan Tanggung Jawab Perpustakaan Perguruan Tinggi

Tugas dan tanggung jawab perpustakaan perguruan tinggi dalam buku pedoman pengolahan koleksi perpustakaan perguruan tinggi (2000: 5) sebagai berikut:

a. Tugas perpustakaan perguruan tinggi

Adapun tugas perpustakaan perguruan tinggi yaitu:

- 1) Mengikuti perkembangan kurikulum serta perkuliahan dan menyediakan bahan-bahan yang dibutuhkan untuk pengajaran.
- 2) Menyediakan pustaka yang dibutuhkan untuk menyelesaikan tugas dalam rangka studinya.
- 3) Mengikuti perkembangan mengenai program-program penelitian yang diselenggarakan di lingkungan perguruan tinggi induknya dan berusaha menyediakan literatur ilmiah dan bahan lain yang diperlukan bagi para peneliti.
- 4) Memutakhirkan koleksi dengan mengikuti terbitan-terbitan yang baru, baik berupa tercetak maupun tidak tercetak.

5) Menyediakan fasilitas, yang memungkinkan pengguna mengakses perpustakaan lain maupun pangkalan-pangkalan data melalui jaringan lokal maupun global dalam rangka memenuhi kebutuhan informasi yang diperlukan.

b. Tanggungjawab perpustakaan perguruan tinggi

Tanggungjawab perpustakaan adalah kewajiban moral dan hukum untuk menunaikan dan menggunakan kewenangan mengenai pemakaian dan penggunaan berbagai sumber daya perpustakaan antara lain sumber daya manusia, uang, inventaris, waktu, teknologi, dan fasilitas lain. Untuk dapat melaksanakan tanggung jawab ditentukan lebih dulu secara tegas syarat-syarat yang harus dipegang dan dijadikan pedoman, baik berupa peraturan di perpustakaan perguruan tinggi, kebijakan, maupun standar, dan yang menjadi tanggungjawab perpustakaan perguruan tinggi yaitu semua kegiatan perpustakaan serta tugas perpustakaan itu yang menjadi tanggungjawab perpustakaan.

BAB III

METODOLOGI PENELITIAN

A. Jenis Penelitian

Adapun jenis penelitian yang digunakan dalam penelitian ini merupakan jenis penelitian deskriptif dengan pendekatan kualitatif. Penelitian deskriptif adalah penelitian yang bertujuan untuk mendapatkan gambaran yang akurat dari sejumlah karakteristik masalah yang diteliti. Penelitian deskriptif berguna untuk mendapatkan makna baru, menggambarkan kategori suatu masalah, menjelaskan frekuensi suatu kejadian dari suatu fenomena (Arikunto, 2002: 108).

Sedangkan menurut Sugiyono (2013), penelitian deskriptif adalah suatu penelitian yang memiliki masalah deskriptif yaitu rumusan masalah yang memandu peneliti mendapatkan gambaran atau memotret situasi sosial yang akan diteliti secara menyeluruh dan mendalam. Penelitian kualitatif adalah penelitian yang didasarkan pada pengumpulan, analisis serta interpretasi berbentuk narasi serta visual atau bukan angka untuk memperoleh pemahaman dari fenomena tertentu yang diminati, (Sutanto Leo, 2013).

B. Waktu dan Lokasi Penelitian

1. Waktu Penelitian

Penelitian ini dilakukan mulai pada 21 April - 21 Mei 2018.

2. Lokasi Penelitian

Penelitian ini dilakukan di Perpustakaan Pusat Universitas Muhammadiyah Makassar. Jl. Sultan Alauddin No.259, Kota Makassar, Sulawesi Selatan 90221, dan perpustakaan tersebut memiliki gedung bersamaan dengan Rektorat Universitas Muhammadiyah Makassar, dimana perpustakaan berada di lantai satu dan rektorat lantai 2 (dua).

C. Sumber Data

Adapun sumber data yang di gunakan dalam penelitian ini terbagi dua, yaitu sumber data primer dan sumber data sekunder:

1. Data primer adalah data yang diperoleh langsung dari studi lapangan. Adapun sumber data yang didapat dari informan yaitu kepala perpustakaan, staff-staff dibidang layanan sirkulasi di Perpustakaan Pusat Universitas Muhammadiyah Makassar.

Tabel 3.1

Data Informan Perpustakaan Pusat Universitas Muhammadiyah Makassar

| No | Nama Informan | Jabatan | Tanggal Wawancara |
|----|----------------------|---------------------|-------------------|
| 1 | Nursinah, S.Hum | Kepala Perpustakaan | 24 April 2018 |
| 2 | Mirfayana, S.IP | Pustakawan | 27 April 2018 |
| 3 | Muh Fakhruddin, S.IP | Pustakawan | 27 April 2018 |

Sumber data: Kepala Perpustakaan dan staf bidang sirkulasi Perpustakaan Pusat Universitas Muhammadiyah Makassar (2018).

2. Data sekunder yaitu data yang diperoleh melalui studi pustaka yang bertujuan memperoleh landasan teori yang bersumber dari buku literatur, skripsi, jurnal dan lain-lain yang merupakan data pendukung dalam penelitian tersebut.

D. Metode Pengumpulan Data

Metode pengumpulan data yang digunakan dalam penelitian ini adalah:

1. Observasi.

Metode observasi merupakan metode mengumpulkan data dengan mengamati langsung di lapangan. Proses ini berlangsung dengan pengamatan yang meliputi melihat, merekam, menghitung, mengukur, dan mencatat kejadian. Observasi bisa diartikan sebagai kegiatan yang meliputi pencatatan secara sistematis kejadian-kejadian, perilaku, objek-objek yang dilihat dan hal-hal lain yang diperlukan dalam mendukung penelitian yang sedang dilakukan (Soeratno, 1995).

Pada tahap awal observasi dilakukan secara umum, peneliti mengumpulkan data atau informasi sebanyak mungkin. Tahap selanjutnya peneliti harus melakukan observasi yang terfokus, yaitu mulai menyempitkan data atau informasi yang diperlukan sehingga peneliti dapat menemukan pola-pola perilaku dan hubungan yang terus menerus terjadi.

2. Wawancara

Wawancara merupakan proses memperoleh keterangan untuk tujuan penelitian dengan cara tanya jawab, dan bertatap muka antara pewawancara dengan informan atau orang yang diwawancarai. Adapun wawancara yang dilakukan adalah wawancara tidak terstruktur, dimana dalam metode ini memungkinkan pertanyaan

luwes, arah pertanyaan lebih terbuka, tetap fokus, sehingga diperoleh informasi yang akurat dan pembicaraan tidak kaku (Singarimbun dkk, 1988).

Keunggulannya ialah memungkinkan peneliti mendapatkan jumlah data yang banyak, sebaliknya kelemahan ialah karena wawancara melibatkan aspek emosi, maka kerjasama yang baik antara pewawancara dan yang diwawancari sangat diperlukan.

3. Dokumentasi

Dokumentasi merupakan suatu teknik pengumpulan data melalui catatan lapangan atau dalam bentuk dokumentasi berupa foto yang dikumpulkan pada saat penelitian (Azis, 2015:52)

Melakukan metode dokumentasi, peneliti menyelidiki benda-benda tertulis seperti buku-buku, majalah, dokumentasi, catatan harian, dan sebagainya. Hasil penelitian dari observasi dan wawancara, akan lebih credible/ dapat di percaya bila didukung dengan dokumentasi yakni menggunakan kamera, perekam suara, handphone dan alat tulis.

E. Instrument Penelitian

Instrument penelitian adalah alat atau fasilitas yang digunakan oleh peneliti untuk mengumpulkan data agar pekerjaan lebih mudah dan hasilnya lebih baik, dalam artian lebih cermat, lengkap dan sistematis sehingga lebih mudah dikelola. Pemilihan instrument penelitian sangat ditentukan beberapa hal, yaitu: objek penelitian, sumber

data, waktu, dana yang tersedia, jumlah tenaga peneliti, dan teknik yang akan dipergunakan untuk mengelola data bila telah terkumpul (Arukunto, 2002: 136-137).

Melihat permasalahan dan aspek yang akan diteliti oleh penulis dalam penelitian ini, maka akan digunakan instrument sebagai berikut:

1. Pedoman Wawancara (interview)

Wawancara adalah percakapan dengan maksud tertentu. Percakapan itu dilakukan oleh dua pihak, yaitu pewawancara (*interviewer*) yang mengajukan pertanyaan dan yang diwawancarai (*interviewee*) memberikan jawaban atas pertanyaan itu (Moleong, 2000: 135). Adapun yang akan diwawancarai adalah kepala perpustakaan, staf layanan sirkulasi perpustakaan.

Berikut pedoman wawancara yang digunakan dalam penelitian ini:

- a. Bagaimana sistem layanan sirkulasi yang diterapkan di Perpustakaan Pusat Universitas Muhammadiyah Makassar apakah sistem terbuka atau tertutup?
- b. Apakah sudah efektif dalam menerapkan layanan terbuka pada Perpustakaan Pusat Universitas Muhammadiyah Makassar?
- c. Apa kelebihan dan kekurangan sistem terbuka pada layanan sirkulasi di Perpustakaan Pusat Universitas Muhammadiyah Makassar?
- d. Bagaimana perencanaan layanan sirkulasi yang diterapkan di Perpustakaan Pusat Universitas Muhammadiyah Makassar?
- e. Bagaimana bentuk pengorganisasian yang diterapkan dalam layanan sirkulasi di Perpustakaan Pusat Universitas Muhammadiyah Makassar?

- f. Bagaimana proses pelaksanaan layanan sirkulasi di Perpustakaan Pusat Universitas Muhammadiyah Makassar?
- g. Bagaimana proses pengawasan layanan sirkulasi di Perpustakaan Pusat Universitas Muhammadiyah Makassar?
- h. Apa saja kegiatan layanan sirkulasi di Perpustakaan Pusat Universitas Muhammadiyah Makassar?

2. Observasi

Observasi merupakan kegiatan yang dilakukan oleh peneliti untuk mengamati objek penelitiannya secara langsung, kemudian mencatat hal-hal yang dianggap perlu yang berhubungan dengan masalah yang diteliti (Sunatang, 2016:22).

3. Dokumentasi

Dokumentasi berasal dari kata dokumen yang artinya barang-barang yang tertulis. Adapun pengertian lain dari dokumentasi adalah sebuah cara yang dilakukan untuk menyediakan dokumen-dokumen dengan menggunakan bukti yang akurat dari pencatatan sumber-sumber informasi khusus dari karangan/tulisan, wasiat, buku, undang-undang dan sebagainya, (Sugiyono 2009: 240).

Dokumentasi yaitu cara pengumpulan data secara langsung mencatat sumber-sumber informasi tertulis maupun tidak tertulis baik itu berupa dokumen-dokumen tertulis berupa buku-buku ataupun dari hasil wawancara dengan kepala/anggota yang berwenang memberikan informasi yang terkait dengan penelitian ini.

F. Teknik Pengolahan dan Analisis Data

Analisis data adalah proses mencari dan menyusun secara sistematis data yang diperoleh dari hasil wawancara, catatan lapangan, dan dokumentasi, dengan cara mengorganisasikan data kedalam kategori, menjabarkan kedalam unit-unit, melakukan sintesa, menyusun ke pola, memilih mana yang penting dan yang akan dipelajari, dan membuat kesimpulan sehingga mudah dipahami oleh diri sendiri maupun orang lain (Sugiyono, 2014: 244).

Menurut Huberman yang dikutip oleh Emzir (2012: 129), ada 3 cara yang dilakukan dalam menganalisis data hasil penelitian untuk mendapatkan hasil yang dibutuhkan dan sesuai keadaan yang sebenarnya yaitu:

1. Melakukan reduksi data (peringkasan data), adalah yang mana data mentah dari hasil pengumpulan data penelitian, data diseleksi kemudian disederhanakan dan diambil intinya (informasi).
2. Data disajikan secara tertulis berdasarkan kasus-kasus faktual yang saling berkaitan. Tampilan data (*display data*) digunakan sebagai alat untuk memahami apa yang sebenarnya.
3. Penarikan/ verifikasi kesimpulan

Menarik kesimpulan tertentu dari hasil pemahaman dan pengertian peneliti (Faisal, 2001: 256)

Dari cara analisis data di atas dapat disimpulkan bahwa menganalisis data menta hasil penelitian dari lapangan menjadi data asli untuk memudahkan peneliti menjawab rumusan masalah.

BAB IV
MANAJEMEN LAYANAN SIRKULASI PERPUSTAKAAN PUSAT
UNIVERSITAS MUHAMMADIYA MAKASSAR

A. Gambaran Umum Perpustakaan Pusat Universitas Muhammadiyah Makassar

Perpustakaan Pusat Universitas Muhammadiyah Makassar tidak lepas dari sejarah berdirinya Universitas Muhammadiyah Makassar yang bisa disinggkat dengan UNISMUH Makassar. Perpustakaan Pusat awalnya hanya disebut Perpustakaan Kampus UNISMUH Makassar yang pertama-tama berada dikampus lama UNISMUH Makassar, di Jalan Ranggong Daeng Romo Makassar, yang didirikan pada tahun 1977. Kemudian pada tahun 1985, UNISMUH Makassar membangun gedung kampus kedua di Jalan Bungaya (sekarang Jalan Mappaoddang) Makassar.

Pada tahun 1994, UNISMUH Makassar, membangun gedung kampus ketiga di Jalan Sultan Alauddin, No 259, Makassar. Berhubungan dengan lokasinya cukup luas maka gedung kampus di Jalan Sultan Alauddin kemudian dijadikan kampus induk dan pusat kegiatan UNISMUH Makassar hingga kini. Selanjutnya ruangan Perpustakaan Pusat UNISMUH Makassar juga sudah tiga kali berpindah tempat, yang pertama Perpustakaan dari gedung B, kemudian pindah ke gedung Ma'had Al-Birr pada tahun 1996, kemudian pada tahun 2001 pindah dari gedung Ma'had Al-Birr ke gedung lantai I Rektorat sampai sekarang ini.

Awal berdirinya pada tahun 1977, Perpustakaan Pusat UNISMUH Makassar masih dikelola dengan sangat sederhana. Kondisi tersebut berlangsung hingga tahun 1986. Perpustakaan tersebut dikelola oleh beberapa kepala Perpustakaan dari masa ke masa yaitu dimulai dari Ibu Hasniah, Pak Siri Dangnga, Ibu Fatima Tola, Pak Nasir Hamdat, Pak Sanusi, dan yang sekarang Ibu Nursinah, S.Ip.

Perpustakaan Pusat UNISMUH Makassar mengalami perkembangan yang cukup pesat ketika struktur pengolahan dilengkapi dengan sejumlah staf sarananya yang dilengkapi dengan koleksi buku dan karya tulis ilmiah, baik dalam bentuk lembaran maupun dalam bentuk *compact disc* (cakram padat). Perkembangan tersebut dimulai tahun 2002, Drs. Sanusi, M.Si menjadi kepala perpustakaan dengan enam orang karyawan yang mengelola perpustakaan tersebut sampai tahun 2014.

Kemudian tahun ke tahun berikutnya Perpustakaan Pusat Universitas Muhammadiyah Makassar semakin berkembang hingga pertengahan tahun 2016, memiliki koleksi CD, laporan penelitian jurnal ilmiah, laporan penelitian Dosen, laporan penelitian mahasiswa buku umum serta majala dan surat kabar, yang menjadi kepalah perpustakaan adalah Nursinah, S.IP. sampai sekarang ini. Mulai pimpinan kepala perpustakaan Nursinah, S.IP Perpustakaan Pusat UNISMUH Makassar mengalami perkembangan lebih maju lagi, dengan pengolahan perpustakaan berbasis teknologi computer (digital) dengan menggunakan sistem aplikasi INLISLite.

1. Visi dan Misi Perpustakaan Pusat Universitas Muhammadiyah Makassar

Untuk mencapai keberhasilan dalam mengembangkan pengolahan perpustakaan, Perpustakaan Pusat Universitas Muhammadiyah Makassar memiliki visi dan misi yaitu:

a. Visi

Mempersiapkan sumber pembelajaran, informasi dan untuk mengembnagkan insan yang beriman, bertaqwa, berahlak mulia, beramal ilmiah, dan berilmu amaliah.

b. Misi

- 1) Menyediakan lingkungan belajar yang berkualitas untuk pengembangan pembelajaran yang unggul, inovatif, percaya diri, dan produktif.
- 2) Melestarikan, mengembangkan, menemukan ilmu pengetahuan, dan teknologi yang unggul dan terpercaya pada tahun 2024.
- 3) Menyebarkan ilmu pengetahuan, teknologi untuk kemaslahatan umat manusia baik lahiriyah dan batiniyah.
- 4) Mempersiapkan insan yang bertaqwa dan berahlak mulia dengan amal ilmiah dan ilmu amaliah.

2. Fungsi dan Tugas Perpustakaan Pusat Universitas Muhammadiyah Makassar

Fungsi dan tugas Perpustakaan Pusat Universitas Muhammadiyah yaitu sub-bagian dalam kawasan universitas itu sendiri, dimana fungsi perpustakaan ini untuk memberikan jasa layanan informasi kepada seluruh sivitas akademika melalui koleksi

yang dimiliki, sebagai tempat penelusuran berbagai informasi. Kemudian tugas pokok Perpustakaan Pusat Universitas Muhammadiyah Makassar adalah merawat dan memelihara koleksi perpustakaan, mengimpentarisasi koleksi perpustakaan, membuat daftar keanggotaan, menerapkan layanan sirkulasi dan tugas lain yng dianggap penting.

3. Jadwal Pelayanan Perpustakaan Universitas Muhammadiyah Makassar

Berikut tabel jadwal pelayanan Perpustakaan Pusat Muhammadiyah Makassar:

Tabel 4.1

Jadwal Pelayanan Perpustakaan Pusat Universitas Muhammadiyah Makassar

| HARI | JAM |
|-----------------------|---|
| SENIN-KAMIS DAN SABTU | PAGI: 08.00-12.00 WITA ISOMA: 12.00-13.00 WITA SORE: 1300-17.00 WITA |
| JUMAT | PAGI: 08.00-11.15 WITA ISOMA: 11.15-13.30 WITA SORE: 13.00-17.00 WITA |
| SABTU | KHUSUS PELAYANAN ADMINISTRASI DAN KERJA BAKTI |

Sumber Data: Perpustakaan Pusat Universitas Muhammadiyah Makassar, (2018).

4. Sumber Daya Manusia (SDM) Perpustakaan Pusat Universitas Muhammadiyah Makassar

Sumber daya manusia Perpustakaan Pusat Universitas Muhammadiyah Makassar memiliki 9 tenaga kerja berikut tabel tenaga kerja sesuai dengan struktur organisasi dalam perpustakaan tersebut:

Tabel 4.2

Tenaga Kerja Perpustakaan Pusat Universitas Muhammadiyah Makassar

| No | Nama Lengkap | Jabatan | Latarbelakang pendidikan |
|----|------------------------------|------------------------------|--------------------------|
| 1 | Nursinah, S.IP | Kepala Perpustakaan | Ilmu Perpustakaan |
| 2 | Naspiah Matang, SE | KTU | Ekonomi |
| 3 | Adhayzti Thaief, S.Kep | Bagian administrasi | Kesehatan |
| 4 | Nuraeni | Bagian pengadaan, pengolahan | SMA |
| 5 | Nurul Hidayat, S.IP | Bagian pengadaan, pengolahan | Ilmu Perpustakaan |
| 6 | Muhammad Marzuki, S.Pd, M.Pd | Bagian Referensi | Pendidikan Agama Islam |
| 7 | Jumriati, S.Pd | Bagian Referensi | Bahasa Indonesia |
| 8 | Muhammad Fakhruddin, S.IP | Bagian Sirkulasi | Ilmu Perpustakaan |
| 9 | Mirfayana, S.IP | Bagian Sirkulasi | Ilmu Perpustakaan |

Sumber Data: Perpustakaan Pusat Universitas Muhammadiyah Makassar, (2018).

5. Struktur Organisasi Perpustakaan Pusat Universitas Muhammadiyah Makassar

Berikut gambar struktur organisasi Perpustakaan Pusat Universitas Muhammadiyah Makassar.

Gambar 4.1

Struktur Organisasi Perpustakaan Pusat Universitas Muhammadiyah Makassar

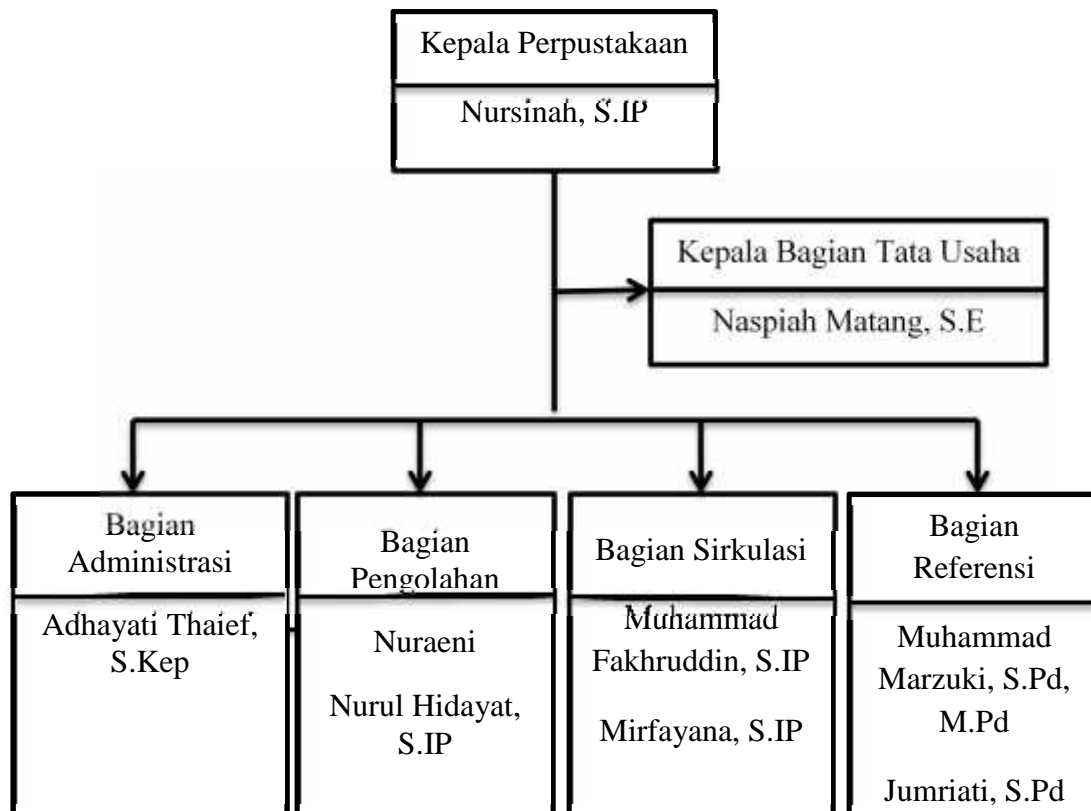

Sumber data: Perpustakaan UNISMUH Makassar (2018).

6. Koleksi Perpustakaan Pusat Universitas Muhammadiyah Makassar

Koleksi adalah unsur pokok dalam penyelenggaraan perpustakaan. Koleksi Perpustakaan Pusat Universitas Muhammadiyah Makassar sudah termasuk lengkap

karena sudah memenuhi kebutuhan pemustaka walaupun tidak keseluruhan. Koleksi tersebut disusun berdasarkan pembagian disiplin ilmu yang dimulai dari kelas 000 sampai dengan kelas 900, serta pembagian koleksi Islam dimulai dari 2x1 sampai 2x9.

Adapun jenis koleksi yang dimiliki perpustakaan pusat universitas muhammadiyah Makassar adalah sebagai berikut:

- a. Koleksi umum, yaitu koleksi yang bisa dipinjam untuk dibawa keluar perpustakaan dengan syarat memiliki kartu anggota perpustakaan.
- b. Koleksi referensi yang hanya diperbolehkan untuk dibaca didalam ruangan perpustakaan, jenis koleksi ini seperti kamus, peta, ensiklopedi dan lain sebagainya
- c. Koleksi karya ilmiah atau koleksi khusus seperti proposal, skripsi, tesis, disertasi, laporan dan jurnal. Jenis koleksi ini hanya bisa dibaca di tempat.

Pengadaan koleksi ini diperoleh dari berbagai sumber seperti sumber pembelian, hadiah, sumbangan dari dosen, organisasi, dan mahasiswa. Jumlah koleksi yang dimiliki perpustakaan saat ini lebih dari 12.074 judul koleksi dan lebih 25.783 eksamlar yang tercantum dalam buku induk. Dilihat dari bentuk fisik publikasinya, berikut tabel koleksi yang dimiliki Perpustakaan Pusat Universitas Muhammadiyah Makassar yaitu:

Tabel 4.3

Keadaan Koleksi Perpustakaan Pusat Universitas Muhammadiyah Makassar

| No | Jenis Koleksi | Jumlah Judul | Jumlah Eksamplar |
|----|--------------------|--------------|------------------|
| 1 | Buku | 6.567 | 19.681 |
| 2 | Skripsi/ Tesis | 5.410 | 5.541 |
| 3 | Majalah dan Jurnal | 91 | 561 |
| 4 | Surat kabar | 6 | - |
| | Jumlah | 12.074 | 25.783 |

Sumber Data: Perpustakaan Pusat Universitas Muhammadiyah Makassar (2018).

7. Fasilitas Perpustakaan

Fasilitas yang dimiliki Perpustakaan Pusat Universitas Muhammadiyah Makassar yaitu:

a. Gedung Perpustakaan

Sebuah perpustakaan dikatakan berhasil jika sudah melaksanakan tugas sesuai fungsinya yang didukung oleh sarana yang dikelola secara keseluruhan. Saranan tersebut adalah ruangan atau gedung itu sendiri beserta perlengkapan didalamnya. Ruangan perpustakaan pusat universitas muhammadiyah Makassar terletak dilantai satu gedung Rektorat Universitas Muhammadiyah Makassar yang berukuran 182 cm persegi.

b. Perlengkapan Perpustakaan

Perlengkapan yang dimiliki Perpustakaan Pusat Universitas Muhammadiyah Makassar dapat dilihat pada tabel sebagai berikut:

Tabel 4.4

Perlengkapan Perpustakaan Pusat universitas Muhammadiyah Makassar

| No | Nama Barang | Jumlah Unit |
|-----------|--------------------|--------------------|
| 1 | Tempat penitipan | 2 Buah |
| 2 | Lemari koleksi | 14 Buah |
| 3 | Lemari arsip | 3 Buah |
| 4 | Rak buku | 10 Buah |
| 5 | Rak majalah | 2 Buah |
| 6 | Kursi baca | 59 Buah |
| 7 | Meja baca | 25 Buah |
| 8 | Barkode | 2 Buah |
| 9 | Kereta buku | 3 Buah |
| 10 | AC | 3 Buah |
| 11 | Komputer | 5 Buah |
| 12 | Mesin ketik | 2 Buah |
| 13 | Kipas Angin | 1 Buah |
| 14 | Jam dinding | 3 Buah |
| 15 | Potongan kertas | 1 Buah |
| 16 | Printer | 1 Buah |

Sumber data: Perpustakaan Pusat Universitas Muhammadiyah Makassar (2018).

8. Sumber Dana

Sumber Dana Perpustakaan Pusat Universitas Muhammadiyah Makassar yaitu:

- a. Dari pihak universitas muhammadiyah Makassar senilai Rp.350.000/tahun
- b. Sumbangan dari alumni sebesar Rp.50.000/alumni yang telah menyelesaikan studinya
- c. Sumber dari pendaftaran anggota perpustakaan sebesar Rp.30.000/kartu
- d. Pengalokasian Dana pembangunan Perpustakaan Pusat Universitas Muhammadiyah Makassar dari APBD senilai 44 milyar.

9. Jenis Layanan Perpustakaan

Adapun layanan yang disediakan Perpustakaan Pusat Universitas Muhammadiyah Makassar yaitu:

- a. Layanan Sirkulasi

Layanan sirkulasi adalah layanan yang diberikan kepada para pemustaka dengan tujuan untuk meminjam dan mengembalikan bahan pustaka. Khusus peminjaman dan pengembalian ini hanya berlaku bagi pemustaka yang memiliki kartu anggota perpustakaan.

- b. Layanan Referensi

Layanan ini disediakan hanya untuk dibaca di dalam ruangan tidak bisa untuk dipinjam.

c. Layanan Penelusuran Informasi

Layanan yang diberikan untuk memenuhi kebutuhan pemustaka yang belum mengetahui susunan penyimpanan koleksi.

10. Prosedur Layanan Sirkulasi

Berikut prosedur layanan sirkulasi Perpustakaan Pusat Universitas Muhammadiyah Makassar, (Fakhrudin) yaitu:

1) Prosedur Peminjaman Buku

Prosedur peminjaman buku, pemustaka pada umumnya adalah Mahasiswa Universitas Muhammadiyah Makassar, pada saat peminjaman dan pengembalian buku, pemustaka harus memperhatikan syarat yang ditentukan perpustakaan. Syarat peminjaman dan pengembalian bahan pustaka yakni memiliki kartu anggota perpustakaan, peminjaman maksimal 2 buah buku, lama peminjaman 2 minggu, bagi yang terlambat mengembalikan buku akan dikenakan denda Rp.500/hari/1 buah buku, jika buku masih dibutuhkan perpanjangna dilakukan sebelum batas pengembalian berakhir.

Setelah memenuhi syarat yang ditentukan pemustaka mengambil sendiri buku yang diinginkan di rak, kemudian ke layanan sirkulasi untuk meminjam buku dan menyerahkan kartu anggota kepetugas sirkulasi, petugas memeriksa buku dan mengecek kartu anggota, setelah itu petugas memberikan buku dan kartu anggota pada pemustaka yang bersangkutan untuk bisa dibawa keluar perpustakaan.

2) Prosdur Pengembalian Buku

Alur pengembalian yaitu pemustaka langsung ke petugas layanan sirkulasi dan menyerahkan buku, kemudian petugas menerima dan memeriksa keadaan buku tersebut apakah rusak atau masih utuh. Jika terdapat kerusakan misalnya, maka peminjam dikenakan denda sesuai tingkat kerusakan buku tersebut, bahkan jika kerusakannya cukup parah sehingga tidak bisa dipergunakan lagi maka peminjam disuruh menggantinya sesuai judul buku yang rusak.

Selanjutnya jika diperiksa dan ternyata masih dalam keadaan utuh, maka petugas meminta kartu anggota dan mengecek kartu anggota peminjam di barkot OPAK, setelah itu memberikan kartu anggota pada pemustaka sebagai bukti bahwa pemustaka telah mengembalikan buku yang telah dipinjam, kemudian petugas mencatat laporan pengembalian di data statistik pengembalian bahan pustaka.

3) Keanggotaan

Alur dalam pembuatan kartu anggota yaitu pemustaka harus mengambil dan mengisi formulir manual yang disediakan perpustakaan untuk digunakan dalam pembayaran registrasi di Bank Syariah yang bekerja sama dengan Universitas Muhammadiyah Makassar sebanyak Rp.30.000, jika perpustakaan membutuhkan biaya maka petugas perpustakaan meminta di pegawai Keuangan Universitas. Setelah membayar di Bank Syariah pemustaka harus memperlihatkan bukti pembayaran kepada petugas kemudian mendaftar online di layanan sirkulasi setelah itu mengirim

foto kemudian kartu anggota dicetak dan divalidasi, setelah itu kartu anggota di berikan kependaftar yang bersangkutan.

4) Pengumpulan Skripsi dan bebas pustaka

Pengumpulan skripsi harus memenuhi syarat yang ditentukan perpustakaan yaitu skripsi yang telah disahkan, CD yang telah diburning dalam bentuk PDF, fotocopi kwitansi perpustakaan, penyerahan kartu anggota perpustakaan jika ada. Setelah mengumpulkan syarat tersebut petugas memberikan surat keterangan pengumpulan skripsi untuk ditandatangani kepala perpustakaan.

Layanan bebas pustaka dikhususkan pada mahasiswa alumni Universitas Muhammadiyah Maassar. Layanan bebas pustaka merupakan layanan peminjaman dan pengembalian buku bagi pemustaka tidak berlaku lagi. Proses layanan bebas pustaka yaitu mahasiswa yang bersangkutan harus mengisi formulir bebas pustaka yang disediakan petugas, setelah itu mengumpul kartu anggota perpustakaan kepada petugas perpustakaan yang bersangkutan.

5) Pembuatan Statistik Peminjaman dan Pengembalian Bahan Pustaka

Statistik merupakan data kuantitatif tentang peminjaman dan pengembalian bahan pustaka disetiap perpustakaan. Pembuatan statistik ini bisa dalam bentuk laporan bulanan maupun tahunan yang akan diserahkan kepada pimpinan. Pembuatan statistik ini sangat membantu bagi perpustakaan yang bersangkutan dalam mengatur sejauh mana pelayanan yang dapat diberikan setiap waktunya. Selain itu, perpustakaan juga mengetahui keberadaan bahan koleksi dan kebutuhan yang

seharusnya dipenuhi sehubungan dengan fungsinya sebagai sarana pembantu penyelenggaraan pendidikan.

Berikut tabel data statistik sirkulasi peminjaman dan pengembalian bahan pustaka pada Perpustakaan Pusat Universitas Muhammadiyah Makassar di bulan April - Mei 2018:

Tabel 4.5

**Data Statistik Sirkulasi Peminjaman Dan Pengembalian Bahan Pustaka April 2018
Perpustakaan Universitas Muhammadiyah Makassar**

| No | Nama | No Anggota | KEGIATAN | | | E X P | KET |
|----|-------------------------|------------|----------------|------------------|------------------|-------------|-------------------------|
| | | | TGL Peminjaman | BTS Pengembalian | TGL Pengembalian | | |
| 1 | Maratul Jannah | 477714 | 01/03/18 | 15/03/18 | 15/03/18 | 2 | 338.040 92 |
| 2 | Nur Firdha Cahyani F | 115017 | 01/03/18 | 15/03/18 | 15/03/18 | 2 | 371.33, 813 |
| 3 | Rika | 101517 | 01/03/18 | 15/03/18 | 15/03/18 | 2 | 428, 001.4 |
| 4 | Bau Asma | 112716 | 01/03/18 | 15/03/18 | 15/03/18 | 2 | 001.4, 001.42 |
| 5 | Irfandi Saputra | 1999714 | 02/03/18 | 16/03/18 | | 1 | 343.07 |
| 6 | Sabri | 171714 | 02/03/18 | 16/03/18 | 16/03/18 | 2 | 630.141, 630 |
| 7 | Yusriani | 427411 | 02/03/18 | 16/03/18 | 16/03/18 | 1 | 297.2 |
| 8 | Wulan Vita Mala | 01749 | 05/03/18 | 19/03/18 | 19/03/18 | 2 | 2x9.1, 418.007 |
| 9 | Siti Hadijah Dzulhijjah | 02846 | 05/03/18 | 19/03/18 | 19/03/18 | 4 | 492.7, 420, 425, 001.42 |
| 10 | Wisdar | 482614 | 06/03/18 | 20/03/18 | 20/03/18 | 2 | 158.4, 658.3 |
| 11 | Ani Oktavina | 511114 | 06/03/18 | 20/03/18 | | 1 | 657.42 |
| 12 | Ririn Lestari | 106016 | 07/03/18 | 21/03/18 | | 2 | 001.42, 297.218 |
| 13 | Artia | 183813 | 07/03/18 | 21/03/18 | 21/03/18 | 2 | 551.4, 627 |
| 14 | Rahma Dewi Amaliah | 110117 | 08/03/18 | 22/03/18 | 22/03/18 | 2 | 574, 517 |
| 15 | Ely Nurfitriyani | 01578 | 09/03/18 | 23/03/18 | 23/03/18 | 2 | 297.273, 297.1 |
| 16 | Andi Muliana | 512314 | 10/03/18 | 24/03/18 | 24/03/18 | 2 | 651.8, 658.4 |
| 17 | Novi Rahmawati | 103716 | 10/03/18 | 24/03/18 | 24/03/18 | 1 | 321.08 |
| 18 | Fitriani | 215115 | 12/03/18 | 26/03/18 | 26/03/18 | 2 | 418, 332.6 |
| 19 | Herlina | 169014 | 12/03/18 | 26/03/18 | 26/03/18 | 3 | 631.2, 333, 635 |
| 20 | Santi | 100216 | 12/03/18 | 26/03/18 | 26/03/18 | 2 | 297.721, 297.51 |
| 21 | Suherni | 484314 | 12/03/18 | 26/03/18 | | 1 | 657.662 |
| 22 | Herdiana | 11150 | 12/03/18 | 26/03/18 | 26/03/18 | 1 | 621.2 |
| 23 | Riskayani | 104516 | 12/03/18 | 26/03/18 | 26/03/18 | 2 | 060, 081 |
| 24 | Ishak | 106516 | 12/03/18 | 26/03/18 | 26/03/18 | 1 | 300.72 |
| 25 | Rezki Awal | 124417 | 12/03/18 | 26/03/18 | 26/03/18 | 2 | 420, 530 |
| 26 | Fausiah Djebba | 135016 | 13/03/18 | 27/03/18 | 27/03/18 | 2 | 371.102, 375 |
| 27 | Nining Karlina | 102917 | 13/03/18 | 27/03/18 | 27/03/18- | 2 | 570, 371.1 |
| 28 | Marini | 251715 | 13/03/18 | 27/03/18 | 27/03/18 | 1 | 375 |
| 29 | Mirawati. S | 549915 | 13/03/18 | 27/03/18 | 27/03/18 | 2 | 320.014, 128.46 |
| 30 | Maratul Jannah | 477714 | 14/03/18 | 28/03/18 | 28/03/18 | 2 | 338.040 92, 338.04 |
| 31 | Nur Firdha Cahyani F | 115017 | 14/03/18 | 28/03/18 | - | 2 | 923.2, 808.2 |

| | | | | | | | |
|----|---------------------------|--------|----------|----------|----------|---|-----------------------|
| 32 | Mantasia | 521115 | 14/03/18 | 28/03/18 | 28/03/18 | 1 | 297 |
| 33 | Nur Fadillah | 102816 | 16/03/18 | 30/03/18 | 30/03/18 | 2 | 297.09, 297.61 |
| 34 | Masrina | 02608 | 16/03/18 | 30/03/18 | | 2 | 338.5, -- |
| 35 | Misdayanti | 241115 | 19/03/18 | 02/04/18 | 02/04/18 | 2 | 001.42, 155.25 |
| 36 | Syarifah Wahdania | 113016 | 19/03/18 | 02/04/18 | 02/04/18 | 2 | 371.4, 371.42 |
| 37 | Rezkita Mutia A A | 117016 | 19/03/18 | 02/04/18 | 02/04/18 | 2 | 371.4, 370.207 |
| 38 | Nursamsi Sansan | 213715 | 19/03/18 | 02/04/18 | 02/04/18 | 1 | 297.63 |
| 39 | Darmawati Saleh | 103217 | 19/03/18 | 02/04/18 | 02/04/18 | 2 | 371.33, 371.833 |
| 40 | Nurhalizah Putri Ningsih | 796915 | 19/03/18 | 02/04/18 | 02/04/18 | 2 | 410.72, 370.152 3 |
| 41 | Lulu Dian | 481714 | 19/03/18 | 02/04/18 | 02/04/18 | 3 | 302.2, 330, 302 |
| 42 | Rahmi | 484914 | 19/03/18 | 02/04/18 | 02/04/18 | 2 | 001.42, 001.42 |
| 43 | Besse Reski Amalia | 110316 | 20/03/18 | 03/04/18 | 03/04/18 | 1 | 297.648 |
| 44 | Nurul Pratiwi | 532215 | 20/03/18 | 03/04/18 | | 1 | 370 |
| 45 | Firawati | 104616 | 20/03/18 | 03/04/18 | 03/04/18 | 2 | 616.01, 610.7 |
| 46 | Sri Astuti Hardianti Arif | 531415 | 20/03/18 | 03/04/18 | 03/04/18 | 2 | 001.42, 001.42 |
| 47 | Putri Suhartina | 893813 | 20/03/18 | 03/04/18 | 03/04/18 | 1 | 371.36 |
| 48 | Nur Annisa | 111016 | 20/03/18 | 03/04/18 | 03/04/18 | 1 | 297 |
| 49 | Mutmainnah | 101716 | 20/03/18 | 03/04/18 | | 1 | 959.801 |
| 50 | Nurul Fitrih | 102917 | 20/03/18 | 03/04/18 | | 2 | 371.2, 297.3 |
| 51 | Siti Hadijah Dzulhijjah | 02846 | 20/03/18 | 19/03/18 | 19/03/18 | 2 | 001.42, 425 |
| 52 | Sulhijjar | 914814 | 21/03/18 | 04/04/18 | | 2 | 297.261, 028.1 |
| 53 | Ichsan Aridani | 807715 | 21/03/18 | 04/04/18 | 04/04/18 | 2 | 371.3, 808.66 |
| 54 | Rusmawati | 745613 | 21/03/18 | 04/04/18 | 04/04/18 | 1 | 297.51 |
| 55 | Nurfadilah | 119317 | 21/03/18 | 04/04/18 | 04/04/18 | 1 | 297.273 |
| 56 | Dedi Arsyad | 549315 | 21/03/18 | 04/04/18 | 04/04/18 | 2 | 001.4, 001.42 |
| 57 | Mirawati | 104516 | 21/03/18 | 04/04/18 | 04/04/18 | 2 | 371.12, 378.17 |
| 58 | Hamrayani Hamzah | 02527 | 21/03/18 | 04/04/18 | 04/04/18 | 1 | 510 |
| 59 | Mantasia | 521115 | 21/03/18 | 04/04/18 | 04/04/18 | 1 | 297 |
| 60 | Novi Rahmawati | 103716 | 21/03/18 | 04/04/18 | 04/04/18 | 1 | 372.704 4 |
| 61 | Nurhikmah Ismail | 114017 | 21/03/18 | 04/04/18 | | 2 | 153.3, 2x5.1 |
| 62 | Karmilawati | 111016 | 21/03/18 | 04/04/18 | 04/04/18 | 2 | 330.154 3, 330.015 1 |
| 63 | Fitriani Azis | 11189 | 21/03/18 | 04/04/18 | 04/04/18 | 1 | 330.154 3 |
| 64 | Sarina | 111416 | 21/03/18 | 04/04/18 | 04/04/18 | 2 | 330.154 3 |
| 65 | Dian Islamiati | 121117 | 21/03/18 | 04/04/18 | 04/04/18 | 3 | 302.2, 301, 306 |
| 66 | Atuka Nur Fadilah | 02736 | 21/03/18 | 04/04/18 | | 1 | 530 |
| 67 | Muhaedir | 11116 | 21/03/18 | 04/04/18 | 04/04/18 | 3 | 519, 330.154 3, 153.6 |
| 68 | Ulfi Yuivia C | 115417 | 21/03/18 | 04/04/18 | 04/04/18 | 1 | 813 |
| 69 | Ulfa Gusniar | 114816 | 21/03/18 | 04/04/18 | 04/04/18 | 1 | 330.15 |
| 70 | Sunarti | 01944 | 21/03/18 | 04/04/18 | | 2 | 297.01, 2x9.1 |
| 71 | Hera Debiyayanti | 11058 | 22/03/18 | 05/04/18 | 05/04/18 | 2 | 330.015 1, 330.0151 |
| 72 | Slmia | 506714 | 23/03/18 | 06/04/18 | 04/04/18 | 2 | 360, 020 |
| 73 | Nuranalisa | 653815 | 23/03/18 | 06/04/18 | | 2 | 808.8, 425 |
| 74 | Nurul Fadillah | 657115 | 23/03/18 | 06/04/18 | 06/04/18 | 1 | 813 |
| 75 | Andi Dwi Mardiyanthi | 538715 | 23/03/18 | 06/04/18 | 06/04/18 | 1 | 338.04 |
| 76 | Masnah | 162414 | 23/03/18 | 06/04/18 | 06/04/18 | 1 | 634.928 |
| 78 | Maria Ulfa | 02528 | 24/03/18 | 07/04/18 | 07/04/18 | 1 | 371.1 |
| 79 | Sakinah Saharuna | 499114 | 24/03/18 | 07/04/18 | 07/04/18 | 2 | 297.4, 297 |
| 80 | Fetty Amria | 11032 | 24/03/18 | 07/04/18 | 07/04/18 | 1 | 370 |
| 81 | Harfianingsih Bahar | 025715 | 26/03/18 | 09/04/18 | | 1 | 345 |
| 82 | Rahma Dewi Amalia | 110117 | 26/03/18 | 09/04/18 | | 2 | 570, 517 |
| 83 | Fitri Hermawati | 02531 | 26/03/18 | 09/04/18 | 09/04/18 | 2 | 001.42, 371.1 |
| 84 | Ely Nurfitriyani | 01578 | 26/03/18 | 09/04/18 | 09/04/18 | 2 | 297.273, 297.1 |
| 85 | Misrawati.S | 549915 | 26/03/18 | 09/04/18 | | 1 | 128.46 |
| 86 | St. Nurhalijah | 101117 | 26/03/18 | 09/04/18 | 09/04/18 | 1 | 530 |
| 87 | Risnawati | 104016 | 26/03/18 | 09/04/18 | | 1 | 570 |

| | | | | | | | |
|-----|--------------------------|--------|----------|----------|----------|---|--------------------------------|
| 88 | Salwah | 134816 | 26/03/18 | 09/04/18 | 09/04/18 | 1 | 155.2 |
| 89 | St. Hardianti Ilham | 499814 | 27/03/18 | 10/04/18 | 10/04/18 | 2 | 297.77, 2x7.3 |
| 90 | Yana Hani Toyo | 012815 | 27/03/18 | 10/04/18 | 04/04/18 | 2 | 306.6, 297.621 |
| 91 | Hartina | 515414 | 27/03/18 | 10/04/18 | 10/04/18 | 2 | 658.3, 658.3 |
| 92 | M Radiallah Aprialian | 081615 | 27/03/18 | 10/04/18 | | 2 | 320.5, 297.01 |
| 93 | Rezki Awal | 124417 | 27/03/18 | 10/04/18 | 10/04/18 | 1 | 530 |
| 94 | Nining Ambar Wati | 533415 | 27/03/18 | 10/04/18 | 04/05/16 | 1 | 361.1 |
| 95 | Reskita Mutia A A | 117016 | 27/03/18 | 10/04/18 | 04/04/18 | 2 | 370.207, 371.2 |
| 96 | Fitriani | 215115 | 27/03/18 | 10/04/18 | 10/04/18 | 1 | 330.015 195 |
| 97 | Ulfa Nursafitri | 103516 | 27/03/18 | 10/04/18 | 10/04/18 | 2 | 297.9, 297.36 |
| 98 | Jamalia | 11042 | 27/03/18 | 10/04/18 | | 1 | 657.7, |
| 99 | Andi Nurul I | 11143 | 27/03/18 | 10/04/18 | 10/04/18 | 2 | 657.4, 338.021, 330. 154 3 |
| 100 | Umriani | 115316 | 27/03/18 | 10/04/18 | 10/04/18 | 2 | 330.154 3, 657.4 |
| 101 | Umbarwati | 114216 | 27/03/18 | 10/04/18 | 10/04/18 | 2 | 370.1, 371.3598 |
| 102 | Ichsan Aridani | 807715 | 27/03/18 | 10/04/18 | 10/04/18 | 2 | 808.66, 499.221 5 |
| 103 | Musfira | 116216 | 27/03/18 | 10/04/18 | 10/04/18 | 1 | 657.4 |
| 104 | Ika Sartika | 101316 | 27/03/18 | 10/04/18 | 10/04/18 | 2 | 657.1, 657, 48 |
| 105 | Aulia Zahra | 111317 | 28/03/18 | 11/04/18 | 11/04/18 | 1 | 415 |
| 106 | Suherni | 484314 | 28/03/18 | 11/04/18 | | 1 | 657.662 |
| 107 | Mariani | 251715 | 28/03/18 | 11/04/18 | 11/04/18 | 2 | 375, 297.5 |
| 108 | Meryam | 503314 | 28/03/18 | 11/04/18 | 11/04/18 | 1 | 813 |
| 109 | Nurfitriani A | 483314 | 28/03/18 | 11/04/18 | 10/04/18 | 2 | 658.834 2, 658.834 2 |
| 110 | Wahdatul Ummah | 133017 | 29/03/18 | 12/04/18 | | 1 | 650 |
| 111 | Nur Firdha Cahyani F | 115017 | 29/03/18 | 12/04/18 | 04/04/18 | 1 | 923.2 |
| 112 | Awil Kurniawan | 115016 | 29/03/18 | 12/04/18 | | 2 | 336.2, 336.2 |
| 113 | Waode Nursulaiha | 11092 | 02/04/18 | 16/04/18 | | 2 | 657.046, 330.015 1 |
| 114 | Fausiah Djebba | 135016 | 02/04/18 | 16/04/18 | | 1 | 375.006 |
| 115 | Sainal | 134116 | 02/04/18 | 16/04/18 | 16/04/18 | 2 | 001.42, 001.42 |
| 116 | Muhammad agung | 115516 | 02/04/18 | 16/04/18 | 16/04/18 | 1 | 650 |
| 117 | Ulfa Gusniar | 114816 | 02/04/18 | 16/04/18 | 16/04/18 | 1 | 611, 519.26, 519.5 |
| 118 | Bau Asma | 112716 | 02/04/18 | 16/04/18 | 16/04/18 | 2 | 808.06, 297.431 |
| 119 | Amin | 133516 | 02/04/18 | 16/04/18 | 04/04/18 | 1 | 001.42 |
| 120 | Rabiah | 215214 | 02/04/18 | 16/04/18 | 05/04/18 | 1 | 330.102 1 |
| 121 | Wahdatul Ummah | 133017 | 02/04/18 | 16/04/18 | | 2 | 339, 650 |
| 122 | Darmawati S | 117716 | 02/04/18 | 16/04/18 | | 2 | 297.51, 001.42 |
| 123 | Nining Karlina | 102917 | 02/04/18 | 16/04/18 | 16/04/18 | 2 | 371.27, 370.1 |
| 124 | Nurhikmah Ismail | 114017 | 02/04/18 | 16/04/18 | | 2 | 153.3, 2x5.1 |
| 125 | Nurul Lathifah Insani | 793215 | 02/04/18 | 16/04/18 | 05/04/18 | 2 | 410, 417 |
| 126 | Hamrayani Hamzah | 02527 | 02/04/18 | 16/04/18 | 16/04/18 | 2 | 370.78, 371.1 |
| 127 | Hartina | 511714 | 02/04/18 | 16/04/18 | 16/04/18 | 2 | 343.04, 336.2 |
| 128 | Isdayanti | 213915 | 02/04/18 | 16/04/18 | 16/04/18 | 1 | 334.02 |
| 129 | Nursamsi Sansan | 213715 | 02/04/18 | 16/04/18 | 04/04/18 | 2 | 297.130 1, 334.068 |
| 130 | A.Fajar | 213115 | 02/04/18 | 16/04/18 | | 3 | 338.9, 334.068, 330.015 195 |
| 131 | Jasman | 101217 | 02/04/18 | 16/04/18 | | 1 | 345 |
| 132 | Yana Hani Toyo | 012815 | 02/04/18 | 16/04/18 | | 2 | 297.324, 297.621 |
| 133 | Nur Istianah | 510015 | 02/04/18 | 16/04/18 | 16/04/18 | 1 | 370.7 |
| 134 | Feby Ayu Wulandari | 509715 | 02/04/18 | 16/04/18 | 16/04/18 | 2 | 371.3, 001.42 |
| 135 | Indah Perdana Putri | 511715 | 02/04/18 | 16/04/18 | | 3 | 371.3, 510.1, 373.28 |
| 136 | Junisdar | 519915 | 02/04/18 | 16/04/18 | 07/04/18 | 3 | 330.9, 339.01, 332.1 |
| 137 | Sri Fitriyah | 502014 | 02/04/18 | 16/04/18 | 16/04/18 | 1 | 658.5 |
| 138 | Suci Ramadhani | 502114 | 02/04/18 | 16/04/18 | 16/04/18 | 1 | 657.45 |
| 139 | Nurul Fitrih | 102917 | 02/04/18 | 16/04/18 | 16/04/18 | 1 | 371.2, 297.3 |
| 140 | Salmia | 506714 | 02/04/18 | 16/04/18 | 16/04/18 | 2 | 020, 020.2 |
| 141 | Nurmia Syam | 102617 | 02/04/18 | 16/04/18 | 16/04/18 | 2 | 499.221 5 |

| | | | | | | | |
|-----|----------------------------|--------|----------|----------|----------|---|---------------------------------|
| 142 | Yunita Muhammad | 513414 | 02/04/18 | 16/04/18 | 11/04/18 | 1 | 813 |
| 143 | Eka Sari Lestari | 01933 | 02/04/18 | 16/04/18 | 16/04/18 | 2 | 657.3, 657.3 |
| 144 | Mirawati | 104516 | 03/04/18 | 17/04/18 | 17/04/18 | 2 | 371.12, 371.27 |
| 145 | Risma Ridayanti | 208214 | 03/04/18 | 17/04/18 | | 1 | 330.015 |
| 146 | Nur Annisa | 111016 | 03/04/18 | 17/04/18 | 17/04/18 | 1 | 297 |
| 147 | Andi Rezky Rahljayasti | 113916 | 03/04/18 | 17/04/18 | | 2 | 336.2, 330.154 3 |
| 148 | Yuni Yuliana Burhan | 115116 | 03/04/18 | 17/04/18 | 17/04/18 | 2 | 330.102 1, 658.404 |
| 149 | Yunus | 104216 | 04/04/18 | 18/04/18 | 11/04/18 | 2 | 331.12, 330.102 1 |
| 150 | Harisman | 107116 | 04/04/18 | 18/04/18 | 18/04/18 | 1 | 330.01 |
| 151 | Hera Debijayanti | 112116 | 04/04/18 | 18/04/18 | | 3 | 330.015 1, 330.015 1, 330.015 1 |
| 152 | Herdiana | 115916 | 04/04/18 | 18/04/18 | | 2 | 336.275, 330.154 3 |
| 153 | Sukmayanti | 113516 | 05/04/18 | 19/04/18 | | 2 | 336.2, 330.154 3 |
| 154 | Sitti Nuraeni | 113716 | 05/04/18 | 19/04/18 | | 1 | 330.154 3 |
| 155 | Sri Rahayu | 100317 | 05/04/18 | 19/04/18 | 19/04/18 | 3 | 570, 571.6, 575.1 |
| 156 | Novia Ratnasari | 113816 | 05/04/18 | 19/04/18 | | 1 | 330.154 3 |
| 157 | Isdayanti | 213915 | 05/04/18 | 19/04/18 | 19/04/18 | 2 | 334.02, 331.7 |
| 158 | Nursamsi Sansan | 213715 | 05/04/18 | 19/04/18 | 19/04/18 | 2 | 334.068, 301 |
| 159 | Fitriani | 215115 | 05/04/18 | 19/04/18 | 19/04/18 | 2 | 330.015 195, 338.9 |
| 160 | Besse Reski Amalia | 110316 | 05/04/18 | 19/04/18 | 19/04/18 | 1 | 297.721 |
| 161 | Fitriani Azis | 11189 | 05/04/18 | 19/04/18 | | 1 | 330.015 195 |
| 162 | Rabiah | 215214 | 05/04/18 | 19/04/18 | 19/04/18 | 1 | 297.63 |
| 163 | Lilis Sulistiani Siman | 509014 | 05/04/18 | 19/04/18 | | 2 | 658.15, 657.3 |
| 164 | Rahmawati | 536115 | 05/04/18 | 19/04/18 | | 1 | 657.45 |
| 165 | Rusmawati | 745613 | 05/04/18 | 19/04/18 | 19/04/18 | 1 | 297.51 |
| 166 | Mutmainnah | 101716 | 05/04/18 | 19/04/18 | | 1 | 959.801 |
| 167 | Ishak | 106516 | 05/04/18 | 19/04/18 | | 1 | 338.701 |
| 168 | Karmilawati | 111016 | 05/04/18 | 19/04/18 | 19/04/18 | 2 | 330.154 3, 330.015 1 |
| 167 | Dedi Arsyad | 549315 | 05/04/18 | 19/04/18 | | 1 | 331.7 |
| 168 | Serina | 111416 | 05/04/18 | 19/04/18 | | 1 | 330. 154 3 |
| 169 | Lulu Dian | 481714 | 05/04/18 | 19/04/18 | | 1 | 302.2 |
| 170 | Ade' Manangin | 11341 | 05/04/18 | 19/04/18 | | 3 | 370.1, 370.9, 371.1 |
| 171 | Andi Dwi Mardiyanthi | 538715 | 05/04/18 | 19/04/18 | | 1 | 331.7 |
| 172 | Ichsan Aridani | 807715 | 06/04/18 | 20/04/18 | 20/04/18 | 2 | 297.05, 499.221 5 |
| 173 | Nuranalisa | 653815 | 06/04/18 | 20/04/18 | | 2 | 808.8, 425 |
| 174 | Putri Ayu Suhartina Syarif | 893813 | 09/04/18 | 23/04/18 | | 1 | 371.36 |
| 175 | Misrawati | 549915 | 09/04/18 | 23/04/18 | 23/04/18 | 1 | 128.46 |
| 176 | Andi Nurul Inayah | 113216 | 09/04/18 | 23/04/18 | | 1 | 330.154 3 |
| 178 | Mirawati | 104516 | 09/04/18 | 23/04/18 | | 2 | 371.3, 371.27 |
| 179 | Amin | 133516 | 10/04/18 | 24/04/18 | | 1 | 297.62 |
| 180 | Evita Aniniyah H G | 102616 | 10/04/18 | 24/04/18 | | 1 | 375.006 |
| 181 | Bau Asma | 112716 | 10/04/18 | 24/04/18 | 24/04/18 | 3 | 371.3, 808.066, 346 |
| 182 | Darmawati Saleh | 103217 | 12/04/18 | 25/04/18 | | 2 | 371.33, 371.33 |
| 183 | Ichsan Aridani | 807715 | 12/04/18 | 25/04/18 | | 2 | 070, 499.221 5 |
| 184 | Hidayatul Islam | 115416 | 12/04/18 | 25/04/18 | 25/04/18 | 1 | 336.2 |
| 185 | Awi Kurniawan | 115016 | 12/04/18 | 25/04/18 | 25/04/18 | 1 | 336.2 |
| 186 | Nining Karlina | 102917 | 13/04/18 | 26/04/18 | | 2 | 582, 574 |
| 187 | Baida Baddu | 112816 | 13/04/18 | 26/04/18 | | 2 | 657.42, 657.661 |
| 188 | Riskayani | 104516 | 13/04/18 | 26/04/18 | | 2 | 01. 42, 297.51 |
| 189 | Ratiwi | 117617 | 13/04/18 | 26/04/18 | | 2 | 813, 370.1 |
| 190 | Syahrul | 121516 | 13/04/18 | 26/04/18 | | 2 | 410, 410 |
| 191 | Ika Sartika | 101316 | 13/04/18 | 26/04/18 | | 1 | 2x9.852 2 |
| 192 | Jumriani | 637415 | 16/04/18 | 30/04/18 | | 1 | 808.3 |
| 193 | Wahyuni Nurjihad | 112416 | 16/04/18 | 30/04/18 | | 2 | 370.15, 375 |

| | | | | | | | |
|-----|---------------------|--------|----------|----------|----------|---|--------------------------------|
| 194 | Nurul Fitrih | 102917 | 16/04/18 | 30/04/18 | | 2 | 371.2, 297.3 |
| 195 | A.Fajar | 213315 | 16/04/18 | 30/04/18 | | 3 | 338.9, 334.068, 330.015 195 |
| 196 | Indah Perdana Putri | 511715 | 16/04/18 | 30/04/18 | | 3 | 371.3, 510, 373.28 |
| 197 | Yana Hani Toyo | 012815 | 16/04/18 | 30/04/18 | | 2 | 297.324, 297.412 5 |
| 198 | Salmia | 506714 | 16/04/18 | 30/04/18 | | 2 | 020.2, 025.1 |
| 199 | Nurhikmah Ismail | 114017 | 16/04/18 | 30/04/18 | | 2 | 153.3, 2x5.1 |
| 200 | Jasman | 101217 | 16/04/18 | 30/04/18 | | 1 | 345 |
| 201 | Nurfadilah | 119317 | 16/04/18 | 30/04/18 | | 1 | 332.1 |
| 202 | Ade Mananqim | 11341 | 16/04/18 | 30/04/18 | | 1 | 370.9 |
| 203 | Rika | 101517 | 16/04/18 | 30/04/18 | 30/04/18 | 2 | 530, 530 |
| 204 | Nur Amelia | 108216 | 16/04/18 | 30/04/18 | | 2 | 910.914 1, 920 |
| 205 | Nurul Jannah | 225215 | 16/04/18 | 30/04/18 | 30/04/18 | 1 | 370 |
| 206 | Yunus | 104216 | 16/04/18 | 30/04/18 | | 2 | 297.273, 658.15 |
| 207 | Yasninda | 225315 | 16/04/18 | 30/04/18 | | 2 | 371.077, 371.3 |
| 208 | Mantasia | 521115 | 16/04/18 | 30/04/18 | 30/04/18 | 1 | 338.7 |
| 209 | Wahdatul Ummah | 133017 | 16/04/18 | 30/04/18 | | 3 | 297.273, 339, 650 |
| 210 | Andi Nurul I | 11143 | 16/04/18 | 30/04/18 | | 1 | 657.4 |

Sumber Data: Sumber data: Perpustakaan Pusat Universitas Muhammadiyah Makassar (2018).

Tabel 4.6

**Data Statistik Sirkulasi Peminjaman Dan Pengembalian Bahan Pustaka Mei 2018
Perpustakaan Universitas Muhammadiyah Makassar**

| No | Nama | No Anggota | KEGIATAN | | | E X P | KET |
|----|-------------------------|------------|----------------|------------------|------------------|-------------|-----------------------|
| | | | TGL Peminjaman | BTS Pengembalian | TGL Pengembalian | | |
| 1 | Isdayanti | 213915 | 17/04/18 | 01/05/18 | | 1 | 334.02 |
| 2 | Misdayanti | 241115 | 17/04/18 | 01/05/18 | | 3 | 378.199, 370, 297.743 |
| 3 | Lulu Dian | 481714 | 17/04/18 | 01/05/18 | | 1 | 302.2 |
| 4 | Hikmah Aprilia | 134217 | 17/04/18 | 01/05/18 | | 2 | 297.33, 297.633 |
| 5 | Kasmawati | 242715 | 17/04/18 | 01/05/18 | | 1 | 297.67 |
| 6 | Nur Annisa | 111016 | 17/04/18 | 01/05/18 | | 2 | 128, 297.43 |
| 7 | Rahmayani | 197114 | 21/04/18 | 05/05/18 | | 1 | 297.273 |
| 8 | Rahmawati | 536115 | 21/04/18 | 05/05/18 | | 1 | 657.45 |
| 9 | Muchlis M. | 1177916 | 21/04/18 | 05/05/18 | | 1 | 332.4 |
| 10 | Siti Hadijah Dzulhijjah | 02846 | 21/04/18 | 05/05/18 | | 2 | 425, 492.7 |
| 11 | Akbar | 02393 | 23/04/18 | 07/05/18 | | 2 | 297.071, 297.51 |
| 12 | Nurmia Syam | 102617 | 23/04/18 | 07/05/18 | | 1 | 417 |
| 13 | Hamrayani Hamzah | 02527 | 23/04/18 | 07/05/18 | | 1 | 371.3 |
| 14 | Nur Analisa | 653815 | 23/04/18 | 07/05/18 | | 1 | 425 |
| 15 | Nurul Fadillah | 657115 | 23/04/18 | 07/05/18 | | 1 | 420 |
| 16 | Apriliana Sukwar | 488914 | 23/04/18 | 07/05/18 | | 2 | 657.3, 657.3 |
| 17 | Mariani | 251715 | 23/04/18 | 07/05/18 | | 1 | 371.12 |
| 18 | Suherni | 484314 | 23/04/18 | 07/05/18 | | 1 | 657.662 |
| 19 | Muhammad Yusuf | 166815 | 23/04/18 | 07/05/18 | | 2 | 338.7, 338.04 |
| 20 | Irdawani Idmas | 657515 | 23/04/18 | 07/05/18 | | 2 | 425, 425 |
| 21 | Besse Reski Amalia | 110316 | 24/04/18 | 08/05/18 | | 1 | 297 |
| 22 | Bau Asma | 112716 | 24/04/18 | 08/05/18 | | 3 | 657.4, 336.2, 657.48 |

Sumber Data: Sumber data: Perpustakaan Pusat Universitas Muhammadiyah Makassar (2018).

B. Pembahasan

1. Sistem Layanan Sirkulasi Perpustakaan Pusat Universitas Muhammadiyah Makassar

Layanan sirkulasi adalah kegiatan yang diterapkan dalam sebuah perpustakaan baik itu di bagian peminjaman, maupun pengembalian bahan pustaka atau koleksi perpustakaan.

Pada bagian ini, akan dijabarkan hasil pengumpulan data dengan menggunakan teknik wawancara. Berikut hasil wawancara yang diperoleh dari tiga informan diantaranya: Nursina sebagai kepala Perpustakaan Pusat Universitas Muhammadiyah Makassar pada tanggal 24 April 2018, serta hasil wawancara dengan Mirfayana dan Muh Fakhruddin sebagai petugas layanan sirkulasi pada tanggal 27 April 2018, mengenai sistem layanan sirkulasi Perpustakaan Pusat Muhammadiyah Makassar:

a. Penerapan Sistem Layanan Sirkulasi Perpustakaan Pusat Universitas Muhammadiyah Makassar

Mengenai sistem layanan sirkulasi yang di terapkan di Perpustakaan Pusat Universitas Muhammadiyah Makassar berikut jawaban ketiga informan.

Berikut jawaban dari kepala perpustakaan yang mengemukakan bahwa:

Sistem yang kami terapkan disini adalah sistem layanan terbuka, karena kami memiliki koleksi umum dimana pemustaka langsung mencari buku di rak yang diinginkan, (wawancara Nursina: 24 April 2018).

Begitupun jawaban dari informan bagian layanan sirkulasi yang mengemukakan bahwa:

Kalau disini sistem layanan terbuka, (Wawancara Mirfayana: 27 April 2018).

Layanan sistem terbuka, (Wawancara Muh Fakhruddin: 27 April 2018).

Dari ungkapan ketiga informan diatas maka peneliti menyatakan bahwa pelayanan yang diterapkan di Perpustakaan Pusat Universitas Muhammadiyah Makassar yaitu layanan terbuka, dengan sistem layanan ini pemustaka langsung mencari buku yang diinginkan di rak koleksi.

Begitupun hasil observasi dapat diketahui bahwa di Perpustakaan Pusat Universitas Muhammadiyah Makassar sudah lama menerapkan layanan sirkulasi dan 2 orang yang ditugaskan di bagian layanan sirkulasi dengan pembagian tugas yang berbeda yaitu satu orang yang menangani proses prminjaman dan pengembalian buku, dan satu orang khusus untuk keanggotaan, pengumpulan skripsi dan bebas pustaka.

Jadi layanan yang diterapkan sistem terbuka dengan empat kegiatan didalanya yaitu peminjaman, pengembalian, keanggotaan, bebas pustaka yang dijalankan oleh 2 pegawai perpustakaan.

b. Efektifitas Penerapan Sistem Layanan Terbuka Pada Perpustakaan Pusat Universitas Muhammadiyah Makassar

Berikut hasil wawancara dengan ketiga informan tentang efektifitas penerapan sistem layanan terbuka pada Perpustakaan Pusat Universitas Muhammadiyah Makassar.

Menurut hasil wawancara dengan kepala perpustakaan yang mengemukakan bahwa:

Sejauh penerapan ini saya kira itu sangat efektif karena kita melihat kondisi sumber daya manusia yang terbatas, walaupun pemustaka terkadang masih dipandu oleh petugas perpustakaan dalam pencarian informasi, (Wawancara Nursinah: 24 April 2018).

Begitupun jawaban dari kedua informan bagian layanan sirkulasi yang mengemukakan bahwa:

Menurut saya sudah efektif, karena itu sangat memudahkan pemustaka dan juga petugas perpustakaan. Mengingat kurangnya SDM yang dimiliki perpustakaan ini, dalam sistem penerapan layanan terbuka kami harus berusaha untuk memberikan layanan terbaik kepada pemustaka, (Wawancara Mirfayana: 27 April 2018).

Saya kira sudah efektif karena mahu ngapain terserah pemustaka saja artinya pemustaka bebas memilih bahan pustaka yang diinginkan walaupun ruangan baca dan ruang koleksi agak sempit, (Wawancara Muh Fakhruddin: 27 April 2018).

Berdasarkan penjelasan yang didapatkan dari ketiga informan diatas, maka peneliti dapat mengambil kesimpulan bahwa layanan terbuka sudah efektif diterapkan di Perpustakaan Pusat Universitas Muhammadiyah Makassar karena sangat membantu pustakawan juga memudahkan pemustaka dalam pencarian informasi. Walaupun ruangan perpustakaan tersebut masi belum memadai karena memiliki ruang

baca yang kecil sehingga agak sempit dalam melakukan aktifitas seperti halnya pencarian koleksi di perpustakaan tersebut.

c. Kelebihan dan Kekurangan Sistem Terbuka pada Layanan Sirkulasi Perpustakaan Pusat Universitas Muhammadiyah Makassar

Berkaitan dengan pengolahan perpustakaan secara umum tentu menerapkan suatu sistem yang mereka anggap cocok dan efektif diterapkan, tetapi semua sistem yang di terapkan tentunya mempunyai kelebihan dan kelemahan masing masing. Berikut kelebihan dan kekurangan menerapkan sistem layanan terbuka.

Munurut jawaban kepala perpustakaan, yang mengemukakan mengenai kelebihan dan kekurangan sistem layanan terbuka yaitu:

Pertama, kelebihannya yaitu memudahkan pemustaka mencari sendiri buku yang diinginkan, pemustaka mampu memanfaatkan informasi yang dibutuhkan sebaik mungkin sesuai tugas yang dikerjakan, mengurangi tugas pustakawan karena bukan lagi petugas yang mengambilkan buku yang diinginkan pemustaka. Kedua, kekurangannya yaitu: tata susunan buku tidak rapih, buku cepat rusak, (Wawancara Nursinah: 24 April 2018).

Berikut jawaban dari kedua informan bagian layanan sirkulasi yang mengemukakan bahwa:

Kelebihannya yaitu: kalau pemustaka bertanya letak buku ini dimana, bisa kita langsung bilang cari di rak ini atau cari di OPAC, tanpa pustakawan pemustaka bisa langsung memilih buku yang diinginkan. Kekurangannya yaitu: biasaya pemustaka jika memilih buku terkadang mengacak acak buku di rak, dan menyusahkan pemustaka lain jika mencari buku yang di inginkan tidak ada di rak khususnya, karena berada di rak lain, (Wawancara Mirfayana: 27 April 2018).

Kelebihannya yaitu pemustaka terserah mau ngapain bisa artinya bebas memilih koleksi yang diinginkan. Kekurangannya yaitu mungkin terlalu banyak buku yang berantakan jadi banyak juga yang dibereskan oleh petugas, (Wawancara Muh Fakhruddi: 27 April 2018).

Dari penjelasan ketiga informan diatas, maka peneliti menyatakan bahwa kelebihan dan kekurangan menerapkan sistem layanan terbuka di Perpustakaan Pusat Universitas Muhammdiyah Makassar yaitu: salah satu kelebihannya dari layanan terbuka adalah memudahkan pemustaka dalam mendapatkan informasi yang diinginkan pemustaka, sedangkan kekurangannya adalah koleksi perpustakaan tidak tersusun rapi di rak.

Setelah melakukan wawancara kepada tiga informan yaitu Nursinah sebagai kepala perpustakaan yang dilakukan pada tanggal 24 April 2018, serta Mirfayana dan Muh Fakhruddin sebagai petugas bagian layanan sirkulasi pada tanggal 27 April 2018, peneliti mendapatkan hasil bahwa sistem layanan yang diterapkan di Perpustakaan Pusat Universitas Muhammadiyah Makassar yaitu sistem layanan terbuka dan sudah dianggap efektif. Diterapkannya sistem layanan tersebut sangat membantu petugas perpustakaan dan memudahkan pemustaka dalam mencari informasi yang dibutuhkan.

Adapun kelemahan dari sistem ini yaitu pemustaka leluasa mencari dan mengacak buku sehingga banyak susunan buku yang tidak beraturan dan banyak buku yang hilang dikarenakan pemustaka bebas keluar masuk di bagian koleksi. Adapun masalah dalam sistem ini yaitu memiliki ruang koleksi dan ruang bacanya agak sempit, namun bukan penghalang untuk menerapkan sistem layanan ini.

2. Proses Manajemen Layanan Sirkulasi di Perpustakaan Pusat Universitas Muhammadiyah Makassar

Berkembangnya suatu perpustakaan dilihat dari penerapan manajemen dan yang menjadi tolak ukur untuk memajukan perpustakaan yang dibina adalah manajemen layanan sirkulasi yang harus di perbaiki serta kegiatan layanan yang harus diterapkan dengan baik untuk membantu para pemustaka yang berkunjung ke perpustakaan.

Pada bagian ini, akan dijabarkan hasil pengumpulan data dengan menggunakan teknik wawancara. Berikut hasil wawancara yang diperoleh dari tiga informan diantaranya: Nursina sebagai kepala Perpustakaan Pusat Universitas Muhammadiyah Makassar pada tanggal 24 April 2018, serta hasil wawancara dengan Mirfayana dan Muh Fakhruddin sebagai petugas layanan sirkulasi pada tanggal 27 April 2018, mengenai penerapan manajemen layanan sirkulasi Perpustakaan Pusat Muhammadiyah Makassar:

a. Perencanaan Layanan Sirkulasi Perpustakaan Pusat Universitas Muhammadiyah Makassar

Perencanaan adalah alur yang harus ditempuh dalam menerapkan manajemen sirkulasi dalam meningkatkan mutu layanan diperpustakaan. Berikut jawaban ketiga informan mengenai perencanaan layanan sirkulasi Perpustakaan Pusat Universitas Muhammadiyah Makassar.

Menurut hasil wawancara dengan kepala perpustakaan yang mengemukakan bahwa:

Perencanaan awal dalam penerapan layanan sirkulasi adalah menentukan sistem yang diterapkan, menyediakan sarana dan prasarana, menentukan dan menempatkan staf disetiap kegiatan sirkulasi seperti kegiatan pengembalian dan peminjaman bahan pustaka, keanggotaan, melakukan kerjasama antar staf dalam setiap kegiatan demi kelancaran pelaksanaan layanan sirkulasi kedepannya, (Wawancara Nursinah: 24 April 2018).

Begitupun hasil wawancara dari kedua informan bagian layanan sirkulasi yang mengemukakan bahwa:

Perencanaan layanan sirkulasi yaitu menentukan sistem layanan yang diterapkan, menyediakan koleksi dan fasilitas yang memadai, menyediakan layanan peminjaman dan pengembalian buku, menentukan staf kerja di bagian kegiatan sirkulasi khususnya dari SDM yang berlatar belakang ilmu perpustakaan, menyediakan sumber dana untuk peralatan sirkulasi dan lain-lain. (Wawancara Mirfayana: 27 April 2018).

Proses perencanaan layana sirkulasi yaitu dimulai pembagian kerja pada setiap staf, mengadakan layanan peminjaman dan pengembalian buku, keanggotaan, menerapkan sistem layanan terbuka menyediakan sarana dan prasaran, (Wawancara Muh Fakhruddin: 27 April 2018).

Berdasarkan penjelasan ketiga informan di atas tentang perencanaan layanan sirkulasi, peneliti mengambil kesimpulan bahwa perencanaan dilaksanakan untuk meningkatkan kualitas layanan dalam sebuah perpustakaan, maka proses perencanaan ini dimulai dari penentuan sistem yang ingin diterapkan, menyediakan fasilitas, menentukan staf disetiap kegiatan sirkulasi demi kelancaran pelaksanaan kedepannya.

b. Pengorganisasian Layanan Sirkulasi Perpustakaan Pusat Universitas Muhammadiyah Makassar

Berikut jawaban ketiga informan perpustakaan tentang pengorganisasian layanan sirkulasi:

Menurut kepala perpustakaan yang mengemukakan bahwa:

Masalah penerapan manajemen organisasi layanan sirkulasi sudah ada yaitu pembagian kerja dibagian layanan sirkulasi ditugaskan dua staf yang berlatar belakang ilmu perpustakaan, keduanya diberi tanggung jawab yang berbeda dalam kegiatan sirkulasi yaitu peminjaman dan pengembalian dikusukan satu orang kemudian keanggotaan dan pengumpulan skripsi atau bebas pustaka satu orang, mengikuti arahan perintah dari pimpinan walaupun pegawai terkadang terlambat datang, serta mendapatkan gaji berdasarkan golongan, (Wawancara Nursinah: 24 April 2018).

Begitupun hasil wawancara dari kedua informan bagian layanan sirkulasi yang mengemukakan bahwa:

Penerapan manajemen organisasi layanan sirkulasi sudah ada sebagaimana yang terdapat dalam struktur organisasi dua orang dibagian layanan sirkulasi, serta mengikuti arahan dari pimpinan, akan tetapi tempat peminjaman dan penembalian buku tidak dipisahkan karena faktor penyebabnya yaitu ruangan yang dimiliki tidak memadai dan kurangnya sumber daya manusia yang dimiliki perpustakaan, (Wawancara Mirfayana: 27 April 2018).

Penerapan manajemen organisasi layanan berjalan dengan baik karena sudah memiliki sarana yang cukup lengkap, dua orang yang ditugaskan dibagian sirkulasi yang berlatar belakang dari ilmu perpustakaan, namun demikian kekurangannya yaitu tempat peminjaman dengan pengembalian buku tidak dipisahkan karena ruangan kurang memadai, (Wawancara Muh Fakhruddin: 24 April 2018).

Berdasarkan penjelasan dari ketiga informan di atas, mengenai pengorganisasian layanan sirkulasi, peneliti mengambil kesimpulan bahwa manajemen organisasi sudah diterapkan dan dijalankan dengan sebaik mungkin.

pengorganisasian sirkulasi dengan pembagian kerja, dua orang bertugas dibagian sirkulasi dengan kegiatan peminjaman, pengembalian bahan koleksi satu orang da khusus keanggotaan satu orang. Namun demikian kekurangan dari penerapannya yaitu terhambat dari SDM yang dimiliki, ruangan kurang memadai, rendahnya kedisiplinan pegawai.

c. Pelaksanaan Layanan Sirkulasi Perpustakaan Pusat Universitas Muhammadiyah Makassar

Proses dari perencanaan awal akan dilaksanakan sesuai dengan prosedur yang di tentukan perpustakaan. Berikut jawaban ketiga informan tentang pelaksanaan layanan sirkulasi:

Hasil wawancara dengan kepala perpustakaan yang mengemukakan bahwa:

Pelaksanaan layanan sirkulasi yaitu layanan sikulasi dilaksanakan sesuai dengan prosedur yang ditetapkan perpustakaan yaitu prosedur keanggotaan dimana pemustaka harus mendaftar sebagai anggota perpustakaan dengan mengikuti syarat yang telah ditetapkan, prosedur peminjaman dan pengembalian buku dalam hal ini pemustaka harus memiliki kartu anggota untuk bisa mengakses dilayanan sirkulasi, pengumpulan skripsi bagi alumni, prosedur bebas pustaka yang dikhususkan bagi alumni serta mahasiswa yang pinda kampus, (Wawancara Nursinah: 24 April 2018).

Begitupun hasil wawancara dari kedua informan bagian layanan sirkulasi yang mengemukakan bahwa:

Layanan sirkulasi dimulai dari pelaksanaan pembuatan kartu anggota, mengikuti alur dalam peminjaman dan pengembalian buku, syarat pengumpulan skripsi. Pelaksanaan ini memenuhi kriteria dalam layanan karena dilaksanakan berdasarkan prosedur kerja yang diterapkan oleh perpustakaan, namun demikian kendala dalam pelaksanaan ini yaitu layanan peminjamn buku agak lama disebabkan karena fasilitas komputer yang dikhususkan dilayanan sirkulasi hanya satu, (Wawancara Mirfayana: 27 April 2018).

Masalah pelaksanaan layanan sirkulasi, saya rasa sudah dilaksanakan sebagai mana mestinya, karena bentuk layanan disini dimulai dari keanggotaan peminjaman, pengembalian dan sebagainya dilaksanakan sesuai aturan atau sesuai prosedur yang diberlakukan. Tapi pelaksanaan layanan disini terhambat malasmalah kurangnya sumber daya manusia yang dimiliki, sehingga terkadang layanan sirkulasi tidak ada yang mengisi jika petugas layanan tersebut keduanya memiliki kegiatan penting diluar, (Wawancara Mirfayana: 27 April 2018).

Berdasarkan penjelasan dari ketiga informan diatas, peneliti mengambil kesimpulan bahwa pelaksanaan layanan sirkulasi sudah dilaksanakan sesuai rencana awal dan proses pelaksanaan kegiatannya berjalan dengan lancar dengan mengikuti prosedur yang ada. Walaupun layanan sirkulasi sudah diaplikasikan sesuai rencana, tentunya ada kendala dibalik pelaksanaan itu seperti: kurangnya SDM yang dimiliki, pelayanan peminjaman aga lama, staf layanan sirkulasi terkadang tidak masuk karena faktor lain seperti memiliki kegiatan penting diluar perpustakaan.

d. Pengawasan Layanan Sirkulasi Perpustakaan Pusat Universitas Muhammadiyah Makassar

Berikut jawaban ketiga informan mengenai pengawasan layanan sirkulasi:

Layanan sirkulasi disini hanya diawasi oleh petugas bagian sirkulasi saja, pengawasan dilakukan dalam kegiatan pengembalian dan peminjaman buku contohnya peminjaman buku harus menggunakan kartu anggota perpustakaan dan berhadapan langsung dengan petugas layanan sirkulasi, waktu peminjaman dan pengembalian harus dicatat, dikenakan sanksi bagi yang terlambat mengembalikan buku, (Wawancara Nursina: 24 April 2018).

Begitupun hasil wawancara dari kedua informan bagian layanan sirkulasi yang mengemukakan bahwa:

Pengawasan dilakukan dalam peminjaman dan pengembalian buku dimana peminjaman buku diberi jangka waktu 2 minggu untuk dikembalikan dan diperpanjang sebelum waktu peminjaman habis, peminjaman buku harus pada

petugas layanan sirkulasi dengan menyerahkan kartu anggota kepadanya begitu pun pengembalian buku, buku yang di pinjam jika rusak atau hilang maka pemustaka harus mengganti buku tersebut sesuai judul buku yang sama, (Wawancara Mirfayana: 27 April 2018).

Pengawasan dalam layanan sirkulasi seperti: pencatatan peminjaman buku dan waktu pengembalian. Peminjamam buku harus melalui petugas sirkulasi dengan menggunakan kartu anggota yang dimiliki. Pengembalian buku dilakukan sesuai batas waktu peminjaman dan dikembalikan lamgsung ke petugas, (Wawancara Muh Fakhruddin: 27 April 2018).

Dari jawaban ketiga informan diatas, peneliti dapat menyimpulkan bahwa menerapkan pengawasan di suatu perpustakaan adalah hal yang penting karena sangat membantu untuk melancarkan jalannya kegiatan dalam perpustakaan khususnya dilayanan sirkulasi serta memberikan kenyamanan bagi pemustaka dan petugas dalam pelaksanaan kegiatan peminjaman dan pengembalian bahan pustaka. Pengawasan dilakukan dalam peminjaman dan pengembalian bahan pustaka yang hanya diawasi oleh petugas bagian sirkulasi.

e. Kegiatan Layanan Sirkulasi Perpustakaan Pusat Universitas Muhammadiyah Makassar

Kegiatan layanan sirkulasi merupakan suatu tugas yang harus dipertanggungjawabkan oleh pegawai dalam mengelolah perpustakaan khususnya dibagian pelayanan. Berikut jawaban ketiga informan mengenai kegiatan sirkulasi yang diterapkan.

Kegiatan layanan sirkulasi yaitu: keanggotaan, peminjaman, pengembalian, sanksi, laporan statistik. Kegiatan ini akan di proses atau ditangani oleh petugas dibagian layanan sirkulasi dengan pembagian tugas, khusus menenai keanggotaan, pengumpulan skripsi alumni, bebas pustaka oleh Muh Fakhruddin dan khusus

peminjaman, pengembalian bahan pustaka oleh Mirfayana, (Wawancara Nursina: 27 April 2018).

Begitupun hasil wawancara dari kedua informan bagian layanan sirkulasi yang mengemukakan bahwa:

Kegiatan layanan yang diterapkan yaitu keanggotaan peminjaman, pengembalian bahan pustaka, sanksi atau denda, pembuatan laporan statistik, pengumpulan skripsi yang baru menyelesaikan studinya, pembuatan surat keterangan bebas pustaka, (Wawancara Mirfayana: 27 April 2018).

Kegiatan sirkulasi yaitu keanggotaan, pengumpulan skripsi bagi alumni, peminjaman dan pengembalian buku, Pembuatan keterangan bebas pustaka hanya diberikan kepada alumni dan mahasiswa yang pindah kampus, (Wawancara Muh Fakhruddin: 27 April 2018).

Dari pemaparan ketiga informan di atas mengenai kegiatan sirkulasi, maka penulis dapat menyatakan bahwa penerapan kegiatan layanan sirkulasi pada perpustakaan Universitas Muhammadiyah Makassar hampir sama dengan yang dikemukakan oleh Soetminah, yaitu: keanggotaan, peminjaman, pengembalian, sanksi, laporan statistik, pembuatan keterangan bebas pustaka pada alumni serta pengumpulan skripsi bagi alumni. Terkait hal ini Perpustakaan Pusat Universitas Muhammadiyah Makassar sudah melakukan kegiatan layanan untuk membantu para pemustaka yang kesulitan dalam mencari informasi di perpustakaan.

BAB V

PENUTUP

A. Kesimpulan

Dari uraian di yang dibahas di bab terdahulu, maka penulis dapat mengemukakan kesimpulan sebagai berikut:

1. Sistem layanan sirkulasi yang diterapkan pada Perpustakaan Pusat Universitas Muhammadiyah Makassar adalah layanan terbuka dengan empat kegiatan didalamnya yaitu peminjaman, pengembalian, keanggotaan, bebas pustaka yang dijalankan oleh 2 pegawai perpustakaan. Layanan terbuka ini sangat efektif karena memudahkan pemustaka dalam mencari informasi yang diinginkan.
2. Penerapan manajemen layanan sirkulasi di Perpustakaan Pusat Universitas Muhammadiyah Makassar, sudah teratur dan sesuai fungsi manajemen yang dimulai dari perencanaan dengan menentukan sistem yang ingin diterapkan yaitu sistem layanan terbuka, menyediakan fasilitas, menentukan staf disetiap kegiatan sirkulasi. Penerapan pengorganisasian dengan pembagian kerja disetiap kegiatan sirkulasi. Pelaksanaan layanan sirkulasi diterapkan sesuai dengan prosedur yang ditetapkan yaitu prosedur atau alur dalam peminjaman dan pengembalian bahan pustaka yakni memiliki kartu anggota perpustakaan, peminjaman maksimal 2 buah buku, lama peminjaman 2 minggu, bagi yang terlambat mengembalikan buku akan dikenakan denda Rp.500/hari/1 buah buku, jika buku masih dibutuhkan perpanjangna dilakukan sebelum batas pengembalian berakhir. Pengawasan dilakukan dalam peminjaman dan

pengembalian bahan pustaka yang hanya diawasi oleh petugas bagian sirkulasi.

B. Saran

Untuk meningkatkan penerapan manajemen layanan sirkulasi di perpustakaan pusat universitas muhammadiyah Makassar, berikut saran yang diberikan penulis dalam mengembakan layanan di perpustakaan tersebut:

1. Untuk meningkatkan layanan pada perpustakaan Pusat Universitas Muhammadiyah Makassar sebaiknya pimpinan menambah tenaga untuk menunjang layanan sirkulasi serta meningkatkan kesadaran bagi pustakawan bahwa kedisiplinan dan kerja tepat waktu adalah tanggungjawab besar yang harus dijalankan, agar dapat memperlancar kegiatan layanan sirkulasi
2. Dalam mengelolah perpustakaan diperlukan SDM yang berlatar belakang ilmu perpustakaan atau setidaknya intens mengikuti pelatihan kepustakawanan selama 6 bulan untuk bisa mengembangkan manajemen perpustakaan.

DAFTAR PUSTAKA

- Almah, Hildawati. 2012. *Pemilihan dan Pengembangan Koleksi Perpustakaan*, Makassar: Alauddin University Press.
- Andi-Ibrahim. 2014. *Pengantar Ilmu Perpustakaan dan Kearsipan*. Jakarta: Gunadarma Ilmu.
- Aprilianita, Herlina. 2013. *Pemanfaatan Pelayanan Sirkulasi Perpustakaan di Perpustakaan Muria Kudus*. Yogyakarta: Universitas Negeri Yogyakarta.
- Arikunto, Suharsimi. 2002. *Manajemen Penelitian*. Jakarta: Rineka Cipta.
- Azis, Abdul. 2015. *Persepsi Pemustaka terhadap Kualitas Pelayanan Sirkulasi di Badan Perpustakaan Dan Arsip Daerah Provinsi Sulawesi Selatan (Skripsi)*. Makassar: Universitas Islam Negeri Alauddin Makassar.
- Darmono. 2007, *Perpustakaan Sekolah*. Jakarta: Grasibdo
- Departemen Agama RI. 2010. *Al-Qur'an dan Terjemahnya*. Bandung: Al-hikmah Diponegoro.
- Departemen Pendidikan dan Kebudayaan RI Direktorat Jenral Pendidikan Tinggi. 2004. *Perpustakaan Perguruan Tinggi: Buku Pedoman Ed.3*. Jakarta: Departemen Pendidikan dan Kebudayaan RI Direktorat Jenral Pendidikan Tinggi.
- Emzir. *Analisis Data: Metodologi Penelitian kualitatif*. Jakarta: Raja Wali
- Faisal S. 2001. *Format-Format Penelitian Sosial*. Jakarta: Grafika Persada.
- Kulle, Jamaluddin. 2013. *Rencana Kerja Operasional Pelayanan Sirkulasi UPT Perpustakaan UNHAS*
- UIN Alauddin Makassar. 2013. *Pedoman Penulisan Tulis Karya Ilmiah: Makalah, Skripsi, Tesis, Disertasi, dan Laporan Penelitian*. Makassar: Universitas Islam Negeri Alauddin Makassar.
- Ibrahim, Bafadal. 2004. *Pengelolaan Perpustakaan Sekolah*. Jakarta: Bumi Aksara.
- Lasa HS. 1995. *Jenis Jenis Pelayanan Perpustakaan*. Yogyakarta: Gaja Mada University Press.
- 2008. *manajemen Perpustakaan*, Yogyakarta: Gema Media.
- 2009. *Kamus Kepustakawanan Indonesia*. Yogyakarta: Graha Pustaka.
- Leo. S. 2013, *Kiat Jitu Menulis Skripsi, Tesis, Disertasi*. Jakarta: Erlangga.
- Mathar, Muh Quraisy. 2011. *Hubungan Promosi dan Persepsi Pemustaka terhadap Mutu Layanan Perpustakaan*. Makassar: Alauddin University Press.

- , 2014. *Manajemen dan Organisasi Perpustakaan*. Makassar: Alauddi Unipersity Press.
- Moleong, Lexy j. 2000. *Metode Penelitian Kualitatif*. Bandung: Remaja Rosdakarya.
- Mulyadi, Irvan. 2013. *Dasar-dasar Kepustakawanan*. Makassar: Alauddin University Press
- Paidji dan Purwono. 2008. *Sikap Pemakai terhadap Pelayanan Sirkulasi di Perpustakaan Unit II UGM*” (jurnal). Yogyakarta: Perpustakaan Universitas Gaja Mada.vol 4. No 1.
- Pamuntjak-Sjahrial. 2000. *Pedoman Penyelenggara Perpustakaan*. Jakarta.
- Perpusnas. 2000. *Pedoman Umum Pengolahan Koleksi Perpustakaan Perguruan Tinggi*. Jakarta: Perpusnas
- , 2010. *RPP Pelaksanaan Undang-undang No 43 Tahun 2007 tentang Perpustakaan*. Jakarta: Perpusnas.
- Qalyubi, Syhabuddin. 2003. *Dasar-dasar Ilmu Perpustakaan dan Informasi*. Yogyakarta: UIN Sunan Kalijaga Yogyakarta.
- Rahayuningsi. 2007. *Pengelolaan Perpustakaan*. Yogyakarta: Graha Ilmu.
- Shihab, Muh Quraish. 2003. *Tafsir Al-Misbah*.cet.1. Jakarta: Lentera Hati. Vol.14.
- Singarimbun dkk, 1989. *Metode penelitian Survey*. Jakarta: LP3S
- Soeratno, 1995. *Metodologi Penelitian*. Yogyakarta: UUP YKPN.
- Soetminah, 1992. *Perpustakaan Kepustakawanan dan Pustakawan*. cet.3. Yogyakarta: Kanisius.
- Sudarsana, undang dan Bastiono. 2010. *Pembinaan Minat Baca*. Jakarta: Universitas Terbuka.
- Sugiyono. 2009. *Metode Penelitian Kuantitatif Kualitatif dan R&D*. Bandung: Alfabeta.
- , 2013. *Memahami Penelitan Kualitatif*. Bandung: Alfabeta.
- , 2014. *Metodologi Penelitian Kuantitatif Kualitatif dan R&D*. Bandung: Alfabeta.
- Sulistyo-Basuki. 1993. *Pengantar Ilmu Perpustakaan*. Jakarta: Gramedia Pustaka Umum.
- Sunatang. 2016. *Hubungan Fasilitas Perpustakaan Dengan Kepuasan Pemustaka di Perpustakaan SD Inpres Paludda Kabupaten Barru*. Makassar: Universitas Negeri Alauddin Makassar.

Suryana, tato dkk.1996. *Pendidikan Agama Islam: untuk Perguruan Tinggi*. Bandung: Tiga Mutiara

Sutarno NS.2006. *Manajemen Perpustakaan; Suatu Pendekatan Praktis*. Jakarta: Sagung Seto.

----- 2006. *Perpustakaan dan Masyarakat*. Jakarta: Sagung Seto.

L

A

M

P

I

R

A

N

PEDOMAN WAWANCARA DALAM PENELITIAN
MANAJEMEN LAYANAN SIRKULASI DI PERPUSTAKAAN PUSAT
UNIVERSITAS MUHAMMADIYAH MAKASSAR

1. Bagaimana sistem layanan sirkulasi yang diterapkan di Perpustakaan Pusat Universitas Muhammadiyah Makassar apakah sistem terbuka atau tertutup?
2. Apakah sudah efektif dalam menerapkan layanan terbuka pada Perpustakaan Pusat Universitas Muhammadiyah Makassar?
3. Apa kelebihan dan kekurangan sistem terbuka di layanan sirkulasi di Perpustakaan Pusat Universitas Muhammadiyah Makassar?
4. Bagaimana perencanaan layanan sirkulasi yang diterapkan di Perpustakaan Pusat Universitas Muhammadiyah Makassar?
5. Bagaimana bentuk pengorganisasian yang diterapkan dalam layanan sirkulasi di Perpustakaan Pusat Universitas Muhammadiyah Makassar?
6. Bagaimana proses pelaksanaan layanan sirkulasi di Perpustakaan Pusat Universitas Muhammadiyah Makassar?
7. Bagaimana proses pengawasan layanan sirkulasi di Perpustakaan Pusat Universitas Muhammadiyah Makassar?
8. Apa saja kegiatan layanan sirkulasi di Perpustakaan Pusat Universitas Muhammadiyah Makassar?

Dokumentasi saat penelitian

1. Perpustakaan Pusat Universitas Muhammadiyah Makassar



2. Foto Kepala Perpustakaan Universitas Muhammadiyah Makassar



3. Foto saat wawancara dengan kepala perpustakaan



4. Foto saat wawancara dengan staf bagian sirkulasi yaitu Mirfayana



5. Foto saat wawancara dengan staf bagian sirkulasi yaitu Muhammad Fakhruddin



6. Foto syarat peminjaman dan pengembalian buku



7. Foto pemustaka dan suasana di bagian pelayanan sirkulasi





PEMERINTAH PROVINSI SULAWESI SELATAN
DINAS PENANAMAN MODAL DAN PELAYANAN TERPADU SATU PINTU
BIDANG PENYELENGGARAAN PELAYANAN PERIZINAN

Nomor : 4375/S.01/PTSP/2018
Lampiran :
Perihal : **izin Penelitian**

Kepada Yth.
Rektor Univ. Muhammadiyah Makassar

di-
Tempat

Berdasarkan surat Dekan Fak. Adab dan Humaniora UIN Alauddin Makassar Nomor : 573/A.I.1/TL.01/4/2018 tanggal 10 April 2018 perihal tersebut diatas, mahasiswa/peneliti dibawah ini:

Nama : **RASNAWATI**
Nomor Pokok : 40400114015
Program Studi : Ilmu Perpustakaan
Pekerjaan/Lembaga : Mahasiswa(S1)
Alamat : Jl. Muh. Yasin Limpo No. 36 Samata, Sungguminasa-Gowa

Bermaksud untuk melakukan penelitian di daerah/kantor saudara dalam rangka penyusunan Skripsi, dengan judul :

" MANAJEMEN LAYANAN SIRKULASI DI PERPUSTAKAAN PUSAT UNIVERSITAS MUHAMMADIYAH MAKASSAR "

Yang akan dilaksanakan dari : Tgl. **21 April s/d 28 Mei 2018**

Sehubungan dengan hal tersebut diatas, pada prinsipnya kami *menyetujui* kegiatan dimaksud dengan ketentuan yang tertera di belakang surat izin penelitian.

Demikian Surat Keterangan ini diberikan agar dipergunakan sebagaimana mestinya.

Diterbitkan di Makassar
Pada tanggal : 13 April 2018

A.n. GUBERNUR SULAWESI SELATAN
KEPALA DINAS PENANAMAN MODAL DAN PELAYANAN TERPADU SATU
PINTU PROVINSI SULAWESI SELATAN
Sebagai Administrator Pelayanan Perizinan Terpadu



A. M. YAMIN, SE., MS.
Pangkat : Pembina Utama Madya
Nip : 19610513 199002 1 002

Tambusan Yth
1. Dekan Fak. Adab dan Humaniora UIN Alauddin Makassar di Makassar;
2. Peninggal.

SIMAP PTSP 16-04-2018



Jl. Bougainville No.5 Telp. (0411) 441077 Fax. (0411) 448936
Website : <http://p2tbpkmd.sulselprov.go.id> Email : p2t_provysulsel@yahoo.com
Makassar 90222





UNIVERSITAS MUHAMMADIYAH MAKASSAR
LEMBAGA PERPUSTAKAAN DAN PENERBITAN
Jl. Sultan Alauddin Km.7 No.259 Telp.0411-866972/Fax.0411-865588 Makassar 90221
Email.perpustakaan@unismuh.ac.id

بِسْمِ اللَّهِ الرَّحْمَنِ الرَّحِيمِ

SURAT KETERANGAN

Nomor : 102/05 /A.4-III./IV/1439 H/ 2018 M

Berdasarkan Surat pemerintah provinsi sulawesi selatan Dinas Penanaman Modal dan pelayanan terpadu satu pintu bidang penyelenggaraan pelayanan perizinan. No.4375/S.01/PTSP/2018, Tanggal, 13 April 2018 M, perihal Izin Penelitian, maka yang bertanda tangan di bawah ini, Kepala Perpustakaan dan Penerbitan Universitas Muhammadiyah Makassar menerangkan bahwa:

N a m a : RASNAWATI
No. Pokok : 40400114015
Jurusan/ Prodi : Ilmu Perpustakaan
Pekerjaan : Mahasiswa (S1)
Alamat : Jl. Muh. Yasin limpo no 36 samata,
sungguminasa - Gowa

yang bersangkutan telah mengadakan penelitian pada Lembaga Perpustakaan dan Penerbitan Universitas Muhammadiyah Makassar tanggal, 21 April s.d. 28 Mei 2018.

Dengan judul Penelitian: **"Manajemen layanan sirkulasi di perpustakaan pusat Universitas Muhammadiyah Makassar"**

Demikian surat keterangan ini, diberikan kepadanya untuk dipergunakan sebagaimana mestinya.

21 Sya'ban 1439 H

Makassar-----

07 Mei 2018 M

Kepala perpustakaan,

Nursinah, S. Hum
NBM. 964 591



KEMENTERIAN AGAMA
UNIVERSITAS ISLAM NEGERI ALAUDDIN MAKASSAR
FAKULTAS ADAB DAN HUMANIORA
Kampus I : Jl. Sultan Alauddin No.63 Makassar Telp. 0411 - 854323
Kampus II : Jl. H. M. Yasin Limpo No. 36 Romangpolong Gowa Telp. (0411) 841879 Fax. (0411) 8221400
Email: fak.adab@umaniora@yahoo.com

KEPUTUSAN DEKAN FAKULTAS ADAB DAN HUMANIORA
UIN ALAUDDIN MAKASSAR
NOMOR : 791 TAHUN 2018

TENTANG

PANITIA PELAKSANA UJIAN MUNAQASYAH FAKULTAS ADAB DAN HUMANIORA
DENGAN RAHMAT TUHAN YANG MAHA ESA
DEKAN FAKULTAS ADAB DAN HUMANIORA UIN ALAUDDIN MAKASSAR :

- Menimbang : a. Bahwa Saudara yang tersebut namanya di lampiran Surat Keputusan ini telah memenuhi persyaratan Ujian Skripsi/Munaqasyah.
b. Bahwa untuk maksud tersebut dipandang perlu membentuk panitia.
- Mengingat : 1. Undang-Undang Nomor 20 Tahun 2003 tentang Sistem Pendidikan Nasional,
2. Undang-Undang Nomor 12 Tahun 2012 tentang Pendidikan Tinggi;
3. Keputusan Presiden Nomor 57 Tahun 2005 tentang Perubahan IAIN Alauddin menjadi UIN Alauddin Makassar;
4. Keputusan Menteri Agama RI Nomor 289 Tahun 1993 Jo Nomor 202.B Tahun 1998 tentang Pemberian Kuasa dan Wewenang Menandatangani Surat Keputusan,
5. Keputusan Menteri Agama RI Nomor 330/PMK.05 Tahun 2008 tentang Penetapan UIN Alauddin Makassar pada Departemen Agama RI sebagai instansi pemerintah yang menerapkan Badan Layanan Umum (BLU);
6. Surat Keputusan Menteri Agama RI Nomor 25 Tahun 2013 tentang Organisasi dan Tata Kerja UIN Alauddin Makassar;
7. Surat Keputusan Menteri Agama RI Nomor 403 Tahun 1998 tentang Kurikulum IAIN Alauddin;
8. Surat Keputusan Menteri RI Nomor 20 Tahun 2014 tentang Statuta UIN Alauddin Makassar;
9. Surat Keputusan Rektor IAIN Alauddin Makassar Nomor 42 Tahun 1993 tentang Penulisan dan Ujian Skripsi/Munaqasyah pada IAIN Alauddin;
10. Keputusan Rektor UIN Alauddin Makassar Nomor 200.C Tahun 2016 tentang Pedoman Edukasi UIN Alauddin;
11. Surat Keputusan Rektor UIN Alauddin Nomor 203 Tahun 2017 tentang Kalender Kegiatan Akademik UIN Alauddin Makassar.

MEMUTUSKAN

- Menetapkan : KEPUTUSAN DEKAN FAKULTAS ADAB DAN HUMANIORA UIN ALAUDDIN MAKASSAR TENTANG PANITIA PELAKSANA UJIAN MUNAQASYAH FAKULTAS ADAB DAN HUMANIORA.
- KESATU : Membentuk Panitia pelaksana Ujian Skripsi/Munaqasyah Saudara tersebut di atas dengan komposisi dan personalia sebagaimana tersebut dalam lampiran Surat Keputusan ini.
- KEDUA : Panitia bertugas melaksanakan ujian-ujian Skripsi sampai selesai dan memberi laporan kepada fakultas.
- KETIGA : Ujian Skripsi / Munaqasyah tersebut akan dilaksanakan pada hari / tanggal : **Senin, 30 Juli 2018, Jam 09.00 - 10.30 Wita, Ruang Senat.**
- KEEMPAT : Apabila dikemudian hari ternyata terdapat kekeliruan dalam surat keputusan ini akan diubah dan diperbaiki sebagaimana mestinya.

Salinan Surat Keputusan ini disampaikan kepada yang bersangkutan untuk diketahui dan dilaksanakan sebagaimana mestinya.



Ditetapkan di Romangpolong
pada Tanggal 23 Juli 2018
Dekan
Dr. H. Barsihannor, M.Ag.
NIP. 19691012 199603 1 003

LAMPIRAN : SURAT KEPUTUSAN DEKAN FAKULTAS ADAB DAN HUMANIORA
UIN ALAUDDIN MAKASSAR
TANGGAL : 23 JULI 2018
NOMOR : 791 TAHUN 2018

TENTANG

**KOMPOSISI PANITIA PELAKSANA UJIAN MUNAQASYAH
FAKULTAS ADAB DAN HUMANIORA UIN ALAUDDIN MAKASSAR**

Nama : RASNAWATI
Mahasiswa Jurusan : Ilmu Perpustakaan / 40400114015
Judul Skripsi :

**MANAJEMEN LAYANAN SIRKULASI DI PERPUSTAKAAN
UNIVERSITAS MUHAMMADIYAH MAKASSAR**

Penanggung Jawab : Dr. H. Barsihannor, M.Ag.
(Dekan Fakultas Adab dan Humaniora)

Ketua : H. Muhammad Nur Akbar Rasyid, M.Pd., M.Ed., Ph.D.

Sekretaris/Moderator : Himayah, S.Ag., S.S., MIMS.

Pelaksana : Laguddin, S.Pd.I.

Munaqisy I : Dra. Susmihara, M.Pd.

Munaqisy II : Touku Umar, S.Hum., M.I.P.

Konsultan I : Dr. Hj. Gustia Tahir, M.Ag.

Konsultan II : Laode Rusadi, S.IP., M.Hum.

Romanggolong, 23 Juli 2018
Dekan,

/Dr. H. Barsihannor, M.Ag.
NIP. 19691012 199603 1 003



RIWAYAT HIDUP



RASNAWATI Anak ke enam dari tujuh bersaudara, lahir pada tanggal 14 Agustus 1996. Penulis mulai mengenyam pendidikan di SD Bala-batu pada tahun 2003 dan tamat SD pada tahun 2008, kemudian melantkan sekolah di SMP Negeri 6 Alla' selama 3 tahun dan tamat pada tahun 2011, setela itu melanjutkan pendidikan di MA Guppi Buntu Barana sampai tahun 2014. Kemudian penulis melanjutkan ke jenjang pendidikan S1 di Universitas Islam Negeri Alauddin Makassar (UINAM) dengan mengambil jurusan Ilmu Perpustakaan Fakultas Adab dan Humaniora. Pada akhir perkuliahan penulis mengajukan judul skripsi yaitu Manajemen Layanan Sirkulasi di Perpustakaan Pusat Universitas Muhammadiyah Makassar sebagai pencapaian gelar S.IP.