

**PENGARUH *GREEDY, OPPORTUNITY, NEED, DAN EXPOSURE* TERHADAP
PERILAKU TINDAKAN KORUPSI APBD DENGAN *PARLEMENT*
BEHAVIOR SEBAGAI VARIABEL *MODERATING*
(Studi Pada DPRD Kabupaten Polewali Mandar)**



Skripsi

Diajukan untuk Memenuhi Salah Satu Syarat Meraih Gelar Sarjana Akuntansi

Jurusan Akuntansi pada Fakultas Ekonomi dan Bisnis Islam

Universitas Islam Negeri Alauddin Makassar

UNIVERSITAS ISLAM NEGERI

ALAUDDIN
M A K A S S A R

Oleh :

LILI APRILIANTI

NIM: 90400114056

FAKULTAS EKONOMI DAN BISNIS ISLAM

UIN ALAUDDIN MAKASSAR

2018

PERNYATAAN KEASLIAN SKRIPSI

Mahasiswa yang bertanda tangan di bawah ini :

Nama : Lili Aprilianti

NIM : 90400114056

Tempat/Tgl. Lahir : Wonomulyo, 19 April 1996

Jur/Prodi/Konsentrasi : Akuntansi

Fakultas/Program : Ekonomi & Bisnis Islam

Alamat : Jl. Manuruki 4

Judul : Pengaruh *Greedy, Opportunity, Need*, dan *Exposure*
Terhadap Perilaku Tindakan Korupsi APBD dengan
Parlement Behavior Sebagai Variabel *Moderating* (Studi
Pada DPRD Kabupaten Polewali Mandar)

Menyatakan dengan sesungguhnya dan penuh kesadaran bahwa skripsi ini benar adalah hasil karya sendiri. Jika di kemudian hari terbukti bahwa ia merupakan duplikat, tiruan, plagiat, atau dibuat oleh orang lain, sebagian atau seluruhnya, maka skripsi dan gelar yang diperoleh karenanya batal demi hukum.



Makassar, Agustus 2018
Penyusun,

LILI APRILIANTI
90400114056

PENGESAHAN SKRIPSI

Skripsi yang berjudul “*Pengaruh Greedy, Opportunity, Need, dan Exposure Terhadap Perilaku Tindakan Korupssi APBD dengan Parlement Behavior sebagai Variabel Moderating (Studi Pada DPRD Kab. Polewali Mandar)*”, yang disusun oleh **Lili Aprilianti**, NIM: 90400114056, Mahasiswi Jurusan Akuntansi pada Fakultas Ekonomi dan Bisnis Islam Negeri Alauddin Makassar, telah diuji dan dipertahankan dalam sidang Munaqasyah yang diselenggarakan pada hari Rabu tanggal 29 Agustus 2018, bertepatan dengan 17 Dzul Hijjah 1439 H, dan dinyatakan telah diterima sebagai salah satu syarat memperoleh gelar Sarjana Akuntansi pada Fakultas Ekonomi dan Bisnis Islam, Jurusan Akuntansi.

Samata-Gowa,

September 2018

Dzul Hijjah 1439 H

DEWAN PENGUJI

| | | |
|---------------|---|---------|
| Ketua | : Prof. Dr. H. Ambo Asse, M.Ag. | (.....) |
| Sekretaris | : Prof. Dr. H. Muslimin Kara, M.Ag. | (.....) |
| Munaqisy I | : Memen Suwandi, SE., M.Si. | (.....) |
| Munaqisy II | : Dr. Amiruddin K., M.El. | (.....) |
| Pembimbing I | : Jamaluddin M., SE., M.Si. | (.....) |
| Pembimbing II | : Puspita H. Anwar, SE., M.Si. Ak. CA, CPA. | (.....) |

Diketahui Oleh :

Dekan Fakultas Ekonomi dan Bisnis Islam
UNIVERSITAS ISLAM NEGERI ALAUDDIN MAKASSAR



Prof. Dr. H. Ambo Asse, M.Ag.
NIP. 19581022 198703 1 002

KATA PENGANTAR



Puji syukur penulis persembahkan kepada Allah Rabbul Alamin, zat yang menurut Al-Qur'an kepada yang tidak diragukan sedikitpun ajaran yang dikandungnya, yang senantiasa mencurahkan dan melimpahkan kasih sayang-Nya kepada hamba-Nya dan dengan hidayah-Nya jualah sehingga penulis dapat menyelesaikan skripsi ini. Shalawat dan Salam kepada Rasulullah Muhammad SAW. Yang merupakan Rahmatan Lil Aalamiin yang mengeluarkan manusia dari lumpur jahiliyah, menuju kepada peradaban yang Islami. Semoga jalan yang dirintis beliau tetap menjadi obor bagi perjalanan hidup manusia, sehingga ia selamat dunia akhirat.

Skripsi dengan judul **“Pengaruh *Greedy, Opportunity, Need, dan Exposure Terhadap Perilaku Tindakan Korupsi APBD dengan *Parlement Behavior* sebagai Variabel Moderating (Studi Pada DPRD Kab. Polewali Mandar)*”** penulis hadirkan sebagai salah satu prasyarat untuk menyelesaikan studi S1 dan memperoleh gelar Sarjana Akuntansi di Universitas Islam Negeri Alauddin Makassar.

Sejak awal terlintas dalam pikiran penulis akan adanya hambatan dan rintangan, namun dengan adanya bantuan moril maupun materil dari segenap pihak yang telah membantu memudahkan langkah penulis. Menyadari hal tersebut, maka penulis menyampaikan terimakasih yang sebesar-besarnya kepada segenap pihak yang telah membantu dalam penyelesaian skripsi ini.

Secara khusus penulis menyampaikan terimakasih kepada kedua orang tua tercinta ayahanda Amril Idris Ibunda Erlita Tirtawati yang telah melahirkan, mengasuh, membesarkan dan mendidik penulis sejak kecil dengan sepenuh hati

dalam buaian kasih sayang kepada penulis. Terima kasih juga kepada Ahmad Ramadan dan Ahmad Rifa'i selaku kakak dan adik penulis yang selalu memberikan semangat dan bantuan dengan sepenuh hati kepada penulis.

Selain itu penulis juga mengucapkan terimakasih kepada berbagai pihak, diantaranya :

1. Bapak Prof. Dr. H.Musafir Pababbari, M.Si, selaku Rektor beserta Wakil Rektor I, II, III dan IV UIN Alauddin Makassar.
2. Bapak Prof. Dr. H. Ambo Asse., M.Ag selaku beserta Wakil Dekan I, II, dan III Fakultas Ekonomi dan Bisnis Islam UIN Alauddin Makassar.
3. Bapak Jamaluddin M,SE., M.Si selaku Ketua Jurusan yang selalu memberikan nasihat dan masukannya dalam penyusunan skripsi ini.
4. Bapak Memen Suwandi SE., M.Si selaku Sekretaris Jurusan Akuntansi UIN Alauddin Makassar yang selalu memberikan motivasi-motivasi yang luar biasa.
5. Bapak Memen Suwandi SE., M.Si selaku penasehat akademik yang selalu memberikan nasihat-nasihat positif yang sangat bermanfaat.
6. Bapak Jamaluddin M,SE., M.Si selaku Pembimbing I dan Ibu Puspita H. Anwar, SE, M.Si, Ak., CA, CPAI selaku pembimbing II yang dengan ikhlas telah memberikan bimbingan dan petunjuk kepada penulis sampai selesainya skripsi ini.
7. Seluruh dosen Fakultas Ekonomi dan Bisnis Islam UIN Alauddin Makassar yang telah memberikan bekal ilmu dan pengetahuan yang bermanfaat.
8. Seluruh staf akademik, tata usaha, serta staf jurusan Akuntansi UIN Alauddin Makassar.

9. Seluruh Anggota DPRD dan Pegawai Kantor DPRD Kabupaten Polewali Mandar yang telah memberi izin dan memberikan informasi kepada penulis terkait data yang dibutuhkan untuk melakukan penelitian.
10. Rekan-rekan seperjuangan Contabilita angkatan 2014 terkhusus untuk Akuntansi B, terimakasih atas segala motivasi dan bantuannya selama penyelesaian skripsi ini serta telah menjadi teman yang hebat bagi penulis.
11. Seluruh mahasiswa jurusan akuntansi UIN Alauddin Makassar, kakak-kakak maupun adik-adik tercinta, terimakasih atas persaudaraannya serta berbagai dukungan dan motivasi yang diberikan.
12. Semua keluarga, teman-teman, dan berbagai pihak yang tidak dapat disebutkan satu per satu yang telah membantu penulis dengan ikhlas dalam banyak hal yang berhubungan dengan penyelesaian studi penulis.

Akhirnya dengan segala keterbukaan dan ketulusan, skripsi ini penulis persembahkan sebagai upaya maksimal dan memenuhi salah satu persyaratan untuk memperoleh gelar sarjana Akuntansi pada UIN Alauddin Makassar dan semoga skripsi yang penulis persembahkan ini bermanfaat adanya. Aamiin. Kesempurnaan hanyalah milik Allah SWT dan kekurangan tentu datangnya dari penulis. Kiranya dengan semakin bertambahnya wawasan dan pengetahuan, kita semakin menyadari bahwa Allah SWT adalah sumber segala sumber ilmu pengetahuan sehingga dapat menjadi manusia yang bertakwa kepada Allah Subhanahu Wa Ta'ala.

Penulis,

LILI APRILIANTI
90400114056

DAFTAR ISI

| | |
|--|------------|
| JUDUL | i |
| PERNYATAAN KEASLIAN SKRIPSI | ii |
| PENGESAHAN SKRIPSI | iii |
| KATA PENGANTAR | iv |
| DAFTAR ISI | vii |
| DAFTAR TABEL | ix |
| DAFTAR GAMBAR | xi |
| ABSTRAK | xii |
| BAB I : PENDAHULUAN | |
| A. Latar Belakang Masalah | 1 |
| B. Rumusan Masalah | 6 |
| C. Hipotesis Penelitian | 7 |
| D. Definisi Operasional dan Ruang Lingkup Penelitian | 13 |
| E. Penelitian Terdahulu..... | 19 |
| F. Tujuan Penelitian..... | 20 |
| G. Manfaat Penelitian..... | 21 |
| BAB II : TINJAUAN TEORETIS | |
| A. Teori GONE..... | 23 |
| B. Perilaku Tindakan Korupsi APBD..... | 23 |
| C. <i>Parlement Behavior</i> | 26 |
| D. <i>Greedy</i> | 28 |
| E. <i>Opportunity</i> | 29 |
| F. <i>Need</i> | 31 |
| G. <i>Exposure</i> | 32 |
| H. Rerangka Pikir | 33 |
| BAB III : METODOLOGI PENELITIAN | |
| A. Jenis dan Lokasi Penelitian | 35 |
| B. Pendekatan Penelitian | 35 |
| C. Populasi dan Sampel | 36 |

| | |
|---|------------|
| D. Jenis dan Sumber data | 36 |
| E. Metode Pengumpulan Data | 37 |
| F. Metode Analisis Data | 38 |
| BAB IV : HASIL PENELITIAN DAN PEMBAHASAN | |
| A. Gambaran Umum Kab. Polman | 47 |
| B. Gambaran Umum DPRD Polman | 48 |
| C. Gambaran Umum Responden | 53 |
| D. Hasil Uji Kualitas Data | 63 |
| E. Hasil Uji Asumsi Klasik..... | 66 |
| F. Hasil Uji Hipotesis | 71 |
| G. Pembahasan..... | 82 |
| BAB V : PENUTUP | |
| A. Kesimpulan | 96 |
| B. Keterbatasan Penelitian..... | 98 |
| C. Implikasi Penelitian..... | 99 |
| DAFTAR PUSTAKA | 100 |
| LAMPIRAN | |
| DAFTAR RIWAYAT HIDUP | |



DAFTAR TABEL

| | |
|--|----|
| Tabel 1.1 : Penelitian Terdahulu | 19 |
| Tabel 4.1 : Data Distribusi Kuesioner..... | 53 |
| Tabel 4.2 : Karakteristik Responden Berdasarkan Jenis Kelamin | 54 |
| Tabel 4.3 : Karakteristik Responden Berdasarkan Pendidikan..... | 54 |
| Tabel 4.4 : Karakteristik Responden Berdasarkan Masa Kerja | 55 |
| Tabel 4.5 : Statistik Deskriptif Variabel | 56 |
| Tabel 4.6 : Deskripsi Item Pernyataan Variabel <i>Greedy</i> | 57 |
| Tabel 4.7 : Deskripsi Item Pernyataan Variabel <i>Opportunity</i> | 58 |
| Tabel 4.8 : Deskripsi Item Pernyataan Variabel <i>Need</i> | 59 |
| Tabel 4.9 : Deskripsi Item Pernyataan Variabel <i>Exposure</i> | 60 |
| Tabel 4.10: Deskripsi Item Pernyataan Variabel Korupsi APBD..... | 61 |
| Tabel 4.11: Deskripsi Item Pernyataan Variabel <i>Parlement Behavior</i> | 62 |
| Tabel 4.12: Hasil Uji Validitas | 64 |
| Tabel 4.13: Hasil Uji Realibilitas..... | 65 |
| Tabel 4.14: Hasil Uji Normalitas - One Sample Kolmogorov-Smirnov..... | 67 |
| Tabel 4.15: Hasil Uji Multikoleniaritas | 68 |
| Tabel 4.16: Hasil Uji Heteroskedastisitas – Uji Glejser | 70 |
| Tabel 4.17: Hasil Uji Koefisien Determinasi | 71 |
| Tabel 4.18: Hasil Uji F – Uji Simultan | 72 |
| Tabel 4.19: Hasil Uji T - Parsial | 73 |

| | |
|---|----|
| Tabel 4.20: Kriteria Penentuan Variabel Moderasi..... | 76 |
| Tabel 4.21: Hasil Uji T - Uji Residual (Moderasi 1) | 77 |
| Tabel 4.22: Hasil Uji T - Uji Residual (Moderasi 2) | 78 |
| Tabel 4.23: Hasil Uji T - Uji Residual (Moderasi 3) | 79 |
| Tabel 4.24: Hasil Uji T - Uji Residual (Moderasi 4) | 81 |
| Tabel 4.25: Akumulasi Hasil Pengujian Hipotesis | 82 |



DAFTAR GAMBAR

| | |
|--|----|
| Gambar 2.1 : Rerangka Teoritis | 34 |
| Gambar 4.3 : Hasil Uji Normalitas – <i>Normal Probability Plot</i> | 67 |
| Gambar 4.4 : Hasil Heteroskedastisitas – Grafik Scatterplot..... | 69 |



ABSTRAK

Nama : Lili Aprilianti

Nim : 90400114056

Judul : Pengaruh *Greedy, Opportunity, Need, dan Exposure* Terhadap Perilaku Tindakan Korupsi APBD dengan *Parlement Behavior* Sebagai Variabel *Moderating*

Penelitian ini bertujuan untuk menguji pengaruh *greedy, opportunity, need* dan *exposure* terhadap perilaku tindakan korupsi APBD dengan *parlement behavior* sebagai variabel moderating. Penelitian ini merupakan penelitian kuantitatif dengan pendekatan deskriptif. Populasi dalam penelitian ini adalah seluruh pegawai dan anggota DPRD yang bekerja pada kantor dewan perwakilan rakyat daerah (DPRD) kabupaten Polewali Mandar.

Data yang digunakan dalam penelitian merupakan data primer yang dikumpulkan melalui survei kuesioner secara langsung. Analisis data menggunakan analisis regresi linear berganda dan analisis regresi moderating dengan pendekatan residual. Analisis regresi linear berganda untuk hipotesis *greedy, opportunity, need* dan *exposure*. Analisis regresi linear berganda dengan uji residual untuk hipotesis *greedy, opportunity, need* dan *exposure* yang dimoderasi oleh *parlement behavior*.

Hasil penelitian dengan analisis regresi linear berganda menunjukkan bahwa *greedy, opportunity, dan exposure* berpengaruh positif terhadap perilaku tindakan korupsi APBD sedangkan *need* tidak berpengaruh terhadap perilaku tindakan korupsi APBD. Analisis variabel moderating dengan pendekatan residual menunjukkan bahwa *parlement behavior* mampu memoderasi *greedy, opportunity, need* dan *exposure* terhadap perilaku tindakan korupsi APBD. Hal ini berarti bahwa semakin besar sifat *greedy, semakin besar opportunity, dan exposure* maka semakin tinggi pula perilaku tindakan korupsi APBD namun jika individu tersebut memiliki perilaku parlemen yang baik maka akan menurunkan perilaku tindakan korupsi APBD.

Kata kunci : *Greedy, Opportunity, Need, Exposure, Parlement Behavior*, Perilaku Tindakan Korupsi APBD

BAB I

PENDAHULUAN

A. *Latar Belakang*

Kecurangan diartikan sebagai tindakan menyimpang atau ilegal yang dilakukan oleh individu atau kelompok dengan sengaja untuk mengambil keuntungan pribadi dan merugikan pihak lain. Menurut *The Association of Certified Fraud Examiners* mengklasifikasikan tiga jenis kecurangan atau disebut dengan *fraud tree*, yaitu penyalahgunaan aset (*asset misappropriation*), kecurangan laporan keuangan (*fraudulent statements*) dan korupsi (*corruption*). *Asset misappropriation* atau penyalahgunaan aset merupakan kecurangan yang melibatkan pencurian atas aset milik suatu entitas (Elder dkk, 2008). Selanjutnya *Fraudulent statements* atau kecurangan laporan keuangan merupakan salah saji atau penghapusan terhadap jumlah ataupun pengungkapan yang sengaja dilakukan dengan tujuan untuk mengelabui para penggunanya (Elder dkk, 2008). Jenis fraud terakhir adalah korupsi yang merupakan penyelewengan atau penyalahgunaan uang negara dan perusahaan untuk keuntungan pribadi atau orang lain (Marliani dan Jogi, 2015).

Jenis kecurangan yang paling sulit dideteksi atau diketahui adalah *corruption* karena jenis kecurangan ini menyangkut kerja sama yang tidak hanya dilakukan oleh satu orang tetapi dilakukan berkelompok. Korupsi banyak terjadi di negara-negara yang memiliki sistem penegakan hukum yang lemah, serta kurangnya kesadaran akan tata kelola yang baik sehingga faktor integritasnya masih dipertanyakan (Widarti, 2015). Korupsi juga banyak terjadi di negara-negara berkembang salah satunya adalah negeri kita tercinta Indonesia, yang

sudah menjadi isu yang fenomenal karena sudah banyak kasus yang terkuak di permukaan mengenai tindakan menyimpang tersebut.

Pada awal tahun 2017, *Transparency International* mengeluarkan hasil upaya pemberantasan korupsi yang dilakukan pada 176 negara. Indeks persepsi korupsi tersebut menempatkan Indonesia di peringkat ke 90 dengan skor 37. Walaupun skor Indonesia mengalami peningkatan satu poin namun, disisi rating lebih rendah dibandingkan tahun sebelumnya yaitu mengalami penurunan dua tingkat. Negara Denmark dan New Zealand menempati peringkat teratas dengan skor 90 yang memang ditandai dengan adanya transparansi dalam proses birokrasi, artinya negara-negara tersebut mengizinkan warga mengakses informasi tentang bagaimana anggaran masyarakat digunakan. Sedangkan di Benua Asia, Singapura merupakan negara dengan peringkat tertinggi yang paling bebas korupsi yaitu peringkat tujuh dengan skor 87. Kemudian disusul oleh Brunei Darusalam di peringkat 41 dan Malaysia di peringkat 55.

Turunnya Peringkat yang didapatkan Indonesia merupakan salah satu bukti nyata yang mempertegas bahwa penyakit korupsi di Indonesia sudah semakin akut. Naasnya tindakan korupsi tersebut sudah menjadi budaya di Indonesia, bahkan sudah mendarah daging. Korupsi di Indonesia telah menjalar di hampir seluruh sisi dan tingkat kehidupan. Selain merambah di tingkat paling rendah, korupsi juga menjangkit birokrasi seperti lembaga perwakilan rakyat, lembaga militer, dunia usaha, perbankan, dunia pendidikan, lembaga keagamaan, bahkan lembaga yang bertugas memberantas korupsi seperti kepolisian, kehakiman dan kejaksaan (Muzadi, 2006).

Pemerintah pada hakekatnya adalah untuk pelayanan masyarakat ia tidaklah diadakan untuk melayani dirinya sendiri, tetapi melayani masyarakat serta menciptakan kondisi agar setiap anggota masyarakat mengembangkan kemampuan dan kreativitasnya (Rasyid, 1998). Namun dalam kenyataannya di Indonesia, sektor publik sedang mengalami goncangan akibat banyaknya ditemukan penyimpangan. Perencanaan Anggaran dan Pendapatan Belanja Daerah atau APBD merupakan salah satu area yang rawan korupsi. Titik rawan terjadinya korupsi dalam proses penganggaran APBD yang ada pada tahapan perencanaan, pelaksanaan, hingga pertanggungjawaban dan evaluasi.

Anggaran merupakan instrument perencanaan dan pengendalian manajemen yang berperan penting dalam organisasi sektor publik untuk diketahui, diberikan masukan, dikritik, serta dapat untuk diperdebatkan (Mahmudi, 2011). Anggaran Pendapatan dan Belanja Daerah (APBD) adalah rencana keuangan tahunan pemerintah daerah di Indonesia mulai dari tanggal 1 Januari sampai dengan tanggal 31 Desember yang telah disetujui oleh Dewan Perwakilan Rakyat Daerah atau DPRD.

Dalam reformasi otonomi daerah terdapat beberapa perubahan dalam hubungan eksekutif dengan legislatif. Salah satu perubahan tersebut adalah eksekutif dan legislatif mempunyai otoritas penuh dalam menyusun Anggaran Pendapatan dan Belanja Daerah yang sebelumnya tidak pernah dilakukan. Implikasi lain dari otonomi daerah adalah pelimpahan dana dibarengi dengan dilaksanakannya reformasi penganggaran dan reformasi sistem akuntansi keuangan daerah (Halim, 2003). Akuntabilitas, partisipasi serta transparansi yang merupakan unsur dari *Good Government Governance* merupakan paradigma baru

yang harus terwujud dalam proses penganggaran. Berdasarkan Keputusan Menteri dalam Negeri No. 13/2006 tentang tata cara penyusunan anggaran yang mengalami berbagai perubahan diantaranya bertumpu pada kepentingan publik, dikelola dengan hasil yang baik dan biaya yang rendah, dikelola dengan pendekatan *performance oriented*, prinsip transparansi dan akuntabilitas, menumbuhkan profesionalisme kerja, dan memperhatikan prinsip *value for money* (Maulana, 2016).

Euforia perkembangan otonomi daerah memunculkan dampak positif yang diiringi dengan dampak negatif. Menurut Khudori (2004) dampak yang menonjol adalah munculnya “kejahatan institusional” yaitu korupsi. Sudah banyak kasus korupsi yang melibatkan anggota DPRD, misalnya kasus penganggaran pesangon yang menyeret 45 anggota DPRD di Kampar dan telah dijadikan tersangka. Kasus di Kota Padang dimana, 43 anggota DPRD telah dijatuhi vonis karena merugikan uang negara sebanyak 10,4 M. Demikian pula kasus DPRD Bali yang telah melakukan penggelapan uang Tirtayatra (persembahyangan di India) sejumlah 112 juta dan masih banyak lagi (Wahyudi dan Sopanah, 2010). Kasus lain yang membuat citra anggota legislatif semakin tercoreng adalah kasus korupsi E-KTP yang menjerat ketua DPD RI Setya Novanto. Pada kasus korupsi proyek pengadaan KTP elektronik atau E-KTP, Novanto sudah ditetapkan sebagai tersangka untuk kali kedua oleh Komisi Pemberantasan Korupsi (KPK) (Kompas, 2017). Adapun penetapan tersangkanya yang pertama gugur karena Novanto memenangkan gugatan praperadilan.

Selain itu di Provinsi Sulawesi Barat juga terjadi dugaan kasus korupsi APBD yang diduga merugikan negara sebanyak Rp 80 Miliar dan kasus tersebut

masih bergulir dipengadilan (Kompas, 2017). Sampai saat ini telah ditetapkan 4 tersangka yaitu ketua DPRD Provinsi Sulawesi Barat yaitu Andi Manppangara dan 3 Wakilnya yaitu Hamzah Hapati Hasan, Munandar Wijaya, dan Harun. Namun penetapan 4 tersangka tersebut tidak membuat KEJATI SulSelBar berhenti, pemeriksaan selanjutnya dilakukan kepada anggota DPRD lainnya.

Berdasarkan teori *Triangle* seseorang melakukan tindakan kecurangan dipengaruhi oleh tiga faktor yaitu tekanan, kesempatan atau peluang dan yang terakhir rasionalisasi atau pembenaran. Sedangkan dalam teori GONE terdapat empat faktor tindakan kecurangan yaitu *Greedy* (keserakahan), *Opportunity* (peluang atau kesempatan), *Need* (kebutuhan) dan *Exposure* (pengungkapan). *Greedy* atau keserakahan adalah berkaitan dengan adanya perilaku serakah yang secara potensial ada di dalam diri setiap orang; *opportunitiy* atau kesempatan adalah berkaitan dengan keadaan organisasi, instansi atau masyarakat yang sedemikian rupa, sehingga terbuka kesempatan bagi seseorang untuk melakukan kecurangan; *Need* atau kebutuhan adalah berkaitan dengan faktor-faktor yang dibutuhkan oleh individu-individu untuk menunjang hidupnya yang wajar; *Exposure* atau pengungkapan adalah berkaitan dengan tindakan atau konsekuensi yang dihadapi oleh pelaku kecurangan apabila pelaku ditemukan melakukan kecurangan (Bologna dalam Lisa, 2013).

Perilaku merupakan sekumpulan perilaku yang dimiliki oleh manusia dan di pengaruhi oleh adat, sikap, emosi ,nilai, etika, kekuasaan, persuasi dan/atau genetika (Doroles, 2005). Salah satu yang mempengaruhi perilaku individu adalah kekuasaan, sehingga individu yang memiliki kekuasaan memiliki perilaku yang berbeda dengan individu yang tidak memiliki kekuasaan. Seperti halnya

anggota DPRD atau anggota parlemen mereka memiliki perilaku yang berbeda dengan individu lainya karena dipengaruhi oleh kekuasaannya. Perilaku parlemen tersebut dapat memengaruhi penyebab dari perilaku tindakan korupsi APBD yang melibatkan pejabat daerah yaitu anggota DPRD.

Berdasarkan latar belakang tersebut peneliti tertarik untuk meneliti **“Pengaruh *Greedy, Opportunity, Need, Dan Exposure* erhadap Perilaku Tindakan Korupsi APBD dengan *Parlement Behavior* sebagai Variabel Moderating (Studi Pada DPRD Kab. Polewali Mandar)”**

B. Rumusan Masalah

Anggaran Pendapatan dan Belanja Daerah merupakan area paling rawan yang terjadi tindakan korupsi. Sudah banyak kasus yang terjadi yang melibatkan pemerintah daerah salah satunya adalah Provinsi Sulawesi Barat, dimana Provinsi tersebut diduga telah melakukan tindakan korupsi atas dana APBD tahun 2016 dan kasus tersebut telah menjadikan ketua DPRD Prov. Sulbar sebagai tersangka. Permasalahan penelitian ini dituangkan dalam pertanyaan penelitian yaitu:

1. Apakah *greedy* berpengaruh terhadap perilaku tindakan korupsi APBD?
2. Apakah *opportunity* berpengaruh terhadap perilaku tindakan korupsi APBD?
3. Apakah *need* berpengaruh terhadap perilaku tindakan korupsi APBD?
4. Apakah *exposure* berpengaruh terhadap perilaku tindakan korupsi APBD?
5. Apakah *parlement behavior* mampu memoderasi hubungan *greedy* terhadap perilaku tindakan korupsi APBD?

6. Apakah *parlement behavior* mampu memoderasi hubungan *opportunity* terhadap perilaku tindakan korupsi APBD?
7. Apakah *parlement behavior* mampu memoderasi hubungan *need* terhadap perilaku tindakan korupsi APBD?
8. Apakah *parlement behavior* mampu memoderasi hubungan *exposure* terhadap perilaku tindakan korupsi APBD?

C. *Pengembangan Hipotesis*

1. Pengaruh *greedy* terhadap perilaku tindakan korupsi APBD

Greedy atau keserakahan merupakan salah satu faktor internal yang mempengaruhi tindakan menyimpang yaitu korupsi. *Greedy* atau keserakahan adalah berkaitan dengan adanya perilaku serakah yang secara potensial ada di dalam diri setiap orang (Bologna dalam Lisa, 2013). Sifat serakah dalam diri seseorang disebabkan oleh tidak adanya rasa syukur di dalam diri atas kenikmatan yang telah diberikan oleh Allah SWT. Seseorang yang melakukan tindakan korupsi tidak puas akan keadaan dirinya. Pada saat memiliki setumpuk uang sebuikit, berhasrat untuk memiliki setumpuk uang segunung.

Penelitian yang dilakukan oleh Indrawati dkk (2017) yang bertujuan untuk mengetahui penyebab kecurangan akademik pada mahasiswi akuntansi di Bali. Adapun hasil penelitian tersebut membuktikan bahwa *greedy* berpengaruh positif terhadap perilaku kecurangan. Penelitian tersebut juga sejalan dengan penelitian yang dilakukan oleh Zaini (2015), Ismatullah dan Eriswanto (2016), dan Hasanah dan Diana (2018) yang menyatakan bahwa *greedy* berpengaruh terhadap kecurangan. Dari uraian diatas, maka hipotesis yang diajukan adalah :

H1: *Greedy* berpengaruh terhadap perilaku tindakan korupsi APBD

2. Pengaruh *Opportunity* terhadap perilaku tindakan korupsi APBD

Opportunities atau kesempatan merupakan faktor eksternal yang mempengaruhi perilaku tindakan korupsi. *Opportunity* adalah berkaitan dengan keadaan organisasi, instansi atau masyarakat yang sedemikian rupa, sehingga terbuka kesempatan bagi seseorang untuk melakukan kecurangan (Bologna dalam Lisa, 2013). Seseorang atau kelompok awalnya tidak memiliki niat untuk melakukan tindakan kecurangan tetapi dikarenakan keadaan yang memungkinkan seseorang bisa saja melakukan tindakan kecurangan.

Penelitian yang dilakukan oleh Indrawati dkk (2017) membuktikan bahwa kesempatan berpengaruh positif terhadap perilaku kecurangan. Penelitian ini sejalan dengan penelitian yang dilakukan oleh Santoso (2013) dan Pamungkas (2015), Becker *et al* (2006), Rangkuti (2011), dan Hasanah dan Diana (2018) yang menyatakan bahwa kesempatan berpengaruh positif dan signifikan terhadap kecurangan. Dari uraian diatas, maka hipotesis yang diajukan adalah :

H2: *Opportunity* berpengaruh terhadap perilaku tindakan korupsi APBD

3. Pengaruh *Need* terhadap perilaku tindakan korupsi APBD

Need atau kebutuhan merupakan faktor internal lainnya yang mempengaruhi perilaku tindakan korupsi. *Need* adalah berkaitan dengan faktor-faktor yang dibutuhkan oleh individu-individu untuk menunjang hidupnya yang wajar (Bologna dalam Lisa, 2013). Kebutuhan yang mendesak hingga kebutuhan yang tidak tergolong mendesak menjadikan seseorang melakukan tindakan menyimpang dan hal tersebut dilakukan untuk menunjang hidup yang wajar.

Penelitian yang dilakukan oleh Indrawati dkk (2017) yang bertujuan untuk mengetahui penyebab kecurangan akademik pada mahasiswi akuntansi di Bali.

Adapun hasil penelitian tersebut membuktikan bahwa *need* berpengaruh positif terhadap perilaku kecurangan. Penelitian ini sejalan dengan Zaini (2015), Ismatullah dan Eriswanto (2016), dan Hasanah dan Diana (2018), yang menyatakan bahwa kebutuhan berpengaruh positif terhadap kecurangan. Dari uraian diatas, maka hipotesis yang diajukan adalah :

H3: *Need* berpengaruh terhadap perilaku tindakan korupsi APBD

4. Pengaruh *Exposure* terhadap perilaku tindakan korupsi APBD

Exposure atau pengungkapan merupakan faktor eksternal lainnya yang mempengaruhi perilaku tindakan korupsi. *Exposure* adalah berkaitan dengan tindakan atau konsekuensi yang dihadapi oleh pelaku kecurangan apabila pelaku ditemukan melakukan kecurangan. Konsekuensi yang didapatkan oleh calon pelaku dan pelaku kecurangan terkadang tidak memberikan efek untuk tidak melakukan kecurangan (Bologna dalam Lisa, 2013)..

Penelitian yang dilakukan oleh Indrawati dkk (2015) membuktikan bahwa *exposure* berpengaruh positif terhadap kecurangan. Penelitian ini sejalan dengan penelitian yang dilakukan oleh Zaini (2015) dan dan Hasanah dan Diana (2018), yang menyatakan bahwa *exposure* berpengaruh positif terhadap tindakan kecurangan. Dari uraian diatas, maka hipotesis yang diajukan adalah :

H4: *Exposure* berpengaruh terhadap perilaku tindakan korupsi APBD

5. *Parlement Behavior* memoderasi pengaruh *Greedy* terhadap perilaku tindakan korupsi APBD

Greedy atau keserakahan merupakan salah satu faktor internal yang mempengaruhi individu atau kelompok dalam melakukan tindakan menyimpang yaitu tindakan korupsi. *Greedy* atau keserakahan adalah berkaitan dengan adanya

perilaku serakah yang secara potensial ada di dalam diri setiap orang (Bologna dalam Lisa, 2013).

Perilaku adalah sekumpulan perilaku yang dimiliki oleh manusia dan di pengaruhi oleh adat, sikap, emosi ,nilai, etika, kekuasaan, persuasi dan/atau genetika (Doroles, 2005). Salah satu yang mempengaruhi perilaku individu adalah kekuasaan, sehingga individu yang memiliki kekuasaan memiliki perilaku yang berbeda dengan individu yang tidak memiliki kekuasaan. Seperti halnya anggota DPRD atau anggota parlemen mereka memiliki perilaku yang berbeda dengan individu lainya karena dipengaruhi oleh kekuasaannya. Perilaku anggota DPRD diatur dalam pasal 90 tentang sikap dan perilaku anggota DPRD sebagaimana yang dimaksud dalam pasal 89 ayat (3) huruf c angka 1 yang memuat beberapa ketentuan. Oleh karena itu tindakan korupsi APBD yang terjadi disebabkan adanya sifat serakah dalam diri individu dan dipengaruhi oleh perilaku parlemen yang mempunyai wewenang dalam menyusun APBD. Maka hipotesis yang diajukan adalah:

H5: *Parlement Behavior* memoderasi pengaruh *Greedy* terhadap perilaku tindakan korupsi APBD

6. *Parlement Behavior* memoderasi pengaruh *Opportunity* terhadap perilaku tindakan korupsi APBD

Opportunities atau kesempatan merupakan salah satu faktor eksternal yang mempengaruhi individu atau kelompok dalam melakukan tindakan kecurangan yaitu korupsi. *Opportunity* adalah berkaitan dengan keadaan organisasi, instansi atau masyarakat yang sedemikian rupa, sehingga terbuka kesempatan bagi seseorang untuk melakukan kecurangan (Bologna dalam Lisa, 2013).

Perilaku adalah sekumpulan perilaku yang dimiliki oleh manusia dan dipengaruhi oleh adat, sikap, emosi, nilai, etika, kekuasaan, persuasi dan/atau genetika (Doroles, 2005). Salah satu yang mempengaruhi perilaku individu adalah kekuasaan, sehingga individu yang memiliki kekuasaan memiliki perilaku yang berbeda dengan individu yang tidak memiliki kekuasaan. Seperti halnya anggota DPRD atau anggota parlemen mereka memiliki perilaku yang berbeda dengan individu lainnya karena dipengaruhi oleh kekuasaannya. Perilaku anggota DPRD diatur dalam pasal 90 sikap dan perilaku anggota DPRD sebagaimana dimaksud dalam Pasal 89 ayat (3) huruf c angka 1 memuat beberapa ketentuan. Oleh karena itu tindakan korupsi APBD yang terjadi disebabkan adanya kesempatan dalam melakukan tindakan penyimpangan dan dipengaruhi oleh perilaku parlemen yang mempunyai wewenang dalam menyusun APBD. Maka hipotesis yang diajukan adalah:

H6: *Parlement Behavior* memoderasi pengaruh *Opportunity* terhadap perilaku tindakan korupsi APBD

7. *Parlement Behavior* memoderasi pengaruh *Need* terhadap perilaku tindakan korupsi APBD

Need atau kebutuhan merupakan faktor internal lainnya yang mempengaruhi individu atau kelompok dalam melakukan tindakan menyimpang yaitu tindakan korupsi. Kebutuhan adalah berkaitan dengan faktor-faktor yang dibutuhkan oleh individu-individu untuk menunjang hidupnya yang wajar (Bologna dalam Lisa, 2013).

Perilaku adalah sekumpulan perilaku yang dimiliki oleh manusia dan di pengaruhi oleh adat, sikap, emosi, nilai, etika, kekuasaan, persuasi dan/atau

genetika (Doroless, 2005). Salah satu yang mempengaruhi perilaku individu adalah kekuasaan, sehingga individu yang memiliki kekuasaan memiliki perilaku yang berbeda dengan individu yang tidak memiliki kekuasaan. Seperti halnya anggota DPRD atau anggota parlemen mereka memiliki perilaku yang berbeda dengan individu lain karena dipengaruhi oleh kekuasaannya. Perilaku anggota DPRD diatur dalam pasal 90 sikap dan perilaku anggota DPRD sebagaimana dimaksud dalam Pasal 89 ayat (3) huruf c angka 1 memuat beberapa ketentuan. Oleh karena itu tindakan korupsi APBD yang terjadi disebabkan karena adanya kebutuhan individu sehingga melakukan tindakan penyimpangan dan tindakan tersebut juga dipengaruhi oleh perilaku parlemen yang mempunyai wewenang dalam menyusun APBD. Maka hipotesis yang diajukan adalah:

H7: *Parlement Behavior* memoderasi pengaruh *Need* terhadap perilaku tindakan korupsi APBD

8. *Parlement Behavior* memoderasi pengaruh *Exposure* terhadap perilaku tindakan korupsi APBD

Exposure atau pengungkapan merupakan faktor eksternal lainnya yang mempengaruhi individu atau kelompok dalam melakukan tindakan menyimpang yaitu tindakan korupsi. *Exposure* adalah berkaitan dengan tindakan atau konsekuensi yang dihadapi oleh pelaku kecurangan apabila pelaku ditemukan melakukan kecurangan (Bologna dalam Lisa, 2013).

Perilaku adalah sekumpulan perilaku yang dimiliki oleh manusia dan dipengaruhi oleh adat, sikap, emosi, nilai, etika, kekuasaan, persuasi dan/atau genetika (Doroless, 2005). Salah satu yang mempengaruhi perilaku individu adalah kekuasaan, sehingga individu yang memiliki kekuasaan memiliki perilaku

yang berbeda dengan individu yang tidak memiliki kekuasaan. Seperti halnya anggota DPRD atau anggota parlemen mereka memiliki perilaku yang berbeda dengan individu lainya karena dipengaruhi oleh kekuasaannya. Perilaku anggota DPRD diatur dalam pasal 90 sikap dan perilaku anggota DPRD sebagaimana dimaksud dalam Pasal 89 ayat (3) huruf c angka 1 memuat beberapa ketentuan. Oleh karena itu tindakan korupsi APBD yang terjadi disebabkan karena tidak adanya pengungkapan sehingga individu melakukan tindakan penyimpangan dan tindakan tersebut juga dipengaruhi oleh perilaku parlemen yang mempunyai wewenang dalam menyusun APBD. Maka hipotesis yang diajukan adalah:

H8: *Parlement Behavior* memoderasi pengaruh *Exposure* terhadap perilaku tindakan korupsi APBD

D. Definisi Operasional dan Ruang Lingkup Penelitian

1. Definisi Operasional

a. Variabel Dependen

Variabel dependen (Y) merupakan variabel yang menjadi perhatian utama, dimana variabel ini dipengaruhi oleh variabel independen (X). Dalam penelitian ini yang menjadi variabel dependen adalah perilaku tindakan korupsi APBD. Korupsi APBD merupakan tindakan menyimpang yang dilakukan individu atau kelompok dengan menggunakan dana APBD untuk kepentingan pribadi atau kelompok dan tindakan tersebut merugikan masyarakat dan negara.

Variabel perilaku tindakan korupsi APBD dalam penelitian ini diukur dengan menggunakan skala likert (*likert scale*) yang menggunakan lima angka penilaian yaitu : (5) sangat setuju, (4) setuju, (3) ragu-ragu atau netral, (2) tidak setuju dan (1) sangat tidak setuju. Skala likert bertujuan untuk mengetahui apakah

responden setuju atau tidak setuju terhadap suatu subyek, obyek atau kejadian tertentu (Indriantoro dan Supomo, 2014). Adapun Variabel dependen dalam penelitian ini menggunakan kuesioner Wahyudi dan Sopanah (2010) menggunakan sebelas item pernyataan.

Variabel ini terdiri atas beberapa indikator, diantaranya:

- 1) Penyelewengan dengan *mark up* anggaran
- 2) Penyelewengan dengan titipan anggaran
- 3) Penyelewengan dengan duplikat anggaran

b. Variabel Independen

Variabel independen (Y) merupakan variabel yang dapat mempengaruhi variabel dependen (X) sehingga kedua variabel tersebut akan mempunyai hubungan yang positif ataupun negatif. Variabel independen dalam penelitian ini yaitu:

Greedy (X1) merupakan salah satu faktor yang mempengaruhi individu dalam melakukan tindakan menyimpang yaitu kecurangan (Indrawati dkk, 2017). *Greedy* atau keserakahan adalah berkaitan dengan adanya perilaku serakah yang secara potensial ada di dalam diri setiap orang (Bologna dalam Lisa, 2013).

Variabel *Greedy* dalam penelitian ini diukur dengan menggunakan skala likert (*likert scale*) yang menggunakan lima angka penilaian yaitu : (5) sangat setuju, (4) setuju, (3) ragu-ragu atau netral, (2) tidak setuju dan (1) sangat tidak setuju. Skala likert bertujuan untuk mengetahui apakah responden setuju atau tidak setuju terhadap suatu subyek, obyek atau kejadian tertentu (Indriantoro dan Supomo, 2014). Variabel dalam penelitian ini menggunakan kuesioner Zaini (2015) menggunakan lima item pernyataan. Adapun Variabel *Greedy* terdiri atas

beberapa indikator, diantaranya:

- 1) Anggota DPRD belum merasa puas dengan gaji yang telah didapatkannya.
- 2) Anggota DPRD pelit dalam berbagi ilmu karena takut tersaingi.
- 3) Anggota DPRD ingin tetap dilihat unggul dari yang lainnya.
- 4) Anggota DPRD tidak memberikan pencapaian kinerja agar mengurangi persaingan.
- 5) Anggota DPRD melakukan kebohongan untuk menyembunyikan kesalahan yang dilakukan

Opportunity (X2) atau kesempatan merupakan salah satu faktor eksternal yang mempengaruhi individu atau kelompok dalam melakukan tindakan kecurangan (Indrawati dkk, 2017). *Opportunity* adalah berkaitan dengan keadaan organisasi, instansi atau masyarakat yang sedemikian rupa, sehingga terbuka kesempatan bagi seseorang untuk melakukan kecurangan (Bologna dalam Lisa, 2013). Salah satu imbas dari pengawasan yang lemah adalah terjadinya praktik kecurangan karena dengan demikian dapat memberikan kesempatan kepada manajer untuk melakukan tindakan menyimpang (Andayani dalam Sihombing, 2014).

Variabel kesempatan dalam penelitian ini diukur dengan menggunakan skala likert (*likert scale*) yang menggunakan lima angka penilaian yaitu : (5) sangat setuju, (4) setuju, (3) ragu-ragu atau netral, (2) tidak setuju dan (1) sangat tidak setuju. Skala likert bertujuan untuk mengetahui apakah responden setuju atau tidak setuju terhadap suatu subyek, obyek atau kejadian tertentu (Indriantoro dan Supomo, 2014). Variabel dalam penelitian ini menggunakan kuesioner Wahyudi

dan Sopanah (2010) menggunakan tujuh item pernyataan. Variabel kesempatan terdiri atas beberapa indikator, diantaranya:

- 1) Adanya tumpang tindih pengawasan.
- 2) Profesionalisme pengawas.
- 3) Kurang kordinasi antar pengawas.
- 4) Kurangnya kepatuhan terhadap etika

Need (X3) atau kebutuhan merupakan faktor internal lainnya yang mempengaruhi individu atau kelompok dalam melakukan tindakan menyimpang yaitu kecurangan (Indrawati dkk, 2017). Kebutuhan adalah berkaitan dengan faktor-faktor yang dibutuhkan oleh individu-individu untuk menunjang hidupnya yang wajar (Bologna dalam Lisa, 2013).

Variabel kebutuhan dalam penelitian ini diukur dengan menggunakan skala likert (*likert scale*) yang menggunakan lima angka penilaian yaitu : (5) sangat setuju, (4) setuju, (3) ragu-ragu atau netral, (2) tidak setuju dan (1) sangat tidak setuju. Skala likert bertujuan untuk mengetahui apakah responden setuju atau tidak setuju terhadap suatu subyek, obyek atau kejadian tertentu (Indriantoro dan Supomo, 2014). Variabel dalam penelitian ini menggunakan kuesioner Zaini (2015) menggunakan enam item pernyataan. Variabel kebutuhan terdiri atas beberapa indikator, diantaranya:

- 1) Kebutuhan anggota DPRD akan gaya hidup konsumtif dan gaya hidup mewah.
- 2) Kebutuhan hidup yang mendesak.
- 3) Kebutuhan dalam mendapatkan gaji yang tinggi.

4) Anggota DPRD ingin mengembalikan modal.

5) Anggota DPRD melakukan kecurangan untuk menghabiskan anggaran *Exposure* (X4) atau pengungkapan merupakan faktor eksternal lainnya yang mempengaruhi individu atau kelompok dalam melakukan tindakan menyimpang yaitu tindakan kecurangan (Indrawati dkk, 2017). *Exposure* adalah berkaitan dengan tindakan atau konsekuensi yang dihadapi oleh pelaku kecurangan apabila pelaku ditemukan melakukan kecurangan. (Bologna dalam Lisa, 2013).

Variabel pengungkapan dalam penelitian ini diukur dengan menggunakan skala likert (*likert scale*) yang menggunakan lima angka penilaian yaitu : (5) sangat setuju, (4) setuju, (3) ragu-ragu atau netral, (2) tidak setuju dan (1) sangat tidak setuju. Skala likert bertujuan untuk mengetahui apakah responden setuju atau tidak setuju terhadap suatu subyek, obyek atau kejadian tertentu (Indriantoro dan Supomo, 2014). Variabel dalam penelitian ini menggunakan kuesioner Zaini (2015) menggunakan enam item pernyataan. Variabel *exposure* terdiri atas beberapa indikator, diantaranya:

- 1) Peraturan yang monolistik dan menguntungkan kerabat sehingga tidak ada tindakan yang tegas sesuai dengan aturan yang.
- 2) Kualitas peraturan perundang-undangan kurang memadai.
- 3) Kurangnya sosialisasi peraturan perundang-undangan.
- 4) Sanksi yang terlalu ringan.
- 5) Sanksi tidak konsisten dan pandang bulu.
- 6) Anggota DPRD berani melakukan korupsi karena lemahnya bidang evaluasi dan revisi peraturan perundang-undangan

c. Variabel Moderating

Perilaku adalah sekumpulan perilaku yang dimiliki oleh manusia dan dipengaruhi oleh adat, sikap, emosi, nilai, etika, kekuasaan, persuasi dan/atau genetika (Doroless, 2005). Salah satu yang mempengaruhi perilaku individu adalah kekuasaan, sehingga individu yang memiliki kekuasaan memiliki perilaku yang berbeda dengan individu yang tidak memiliki kekuasaan. Seperti halnya anggota DPRD atau anggota parlemen mereka memiliki perilaku yang berbeda dengan individu lain karena dipengaruhi oleh kekuasaannya. Oleh karena itu tindakan korupsi APBD yang terjadi disebabkan karena tidak adanya pengungkapan sehingga individu melakukan tindakan penyimpangan dan tindakan tersebut juga dipengaruhi oleh perilaku parlemen yang mempunyai wewenang dalam menyusun APBD.

Variabel *Parlement Behavior* (ZM) dalam penelitian ini diukur dengan menggunakan skala likert (*likert scale*) yang menggunakan lima angka penilaian yaitu : (5) sangat setuju, (4) setuju, (3) ragu-ragu atau netral, (2) tidak setuju dan (1) sangat tidak setuju. Skala likert bertujuan untuk mengetahui apakah responden setuju atau tidak setuju terhadap suatu subyek, obyek atau kejadian tertentu (Indriantoro dan Supomo, 2014). Variabel dalam penelitian ini menggunakan indikator dari (Helmuth, 2011). Variabel *parlement behavior* menggunakan indikator ketaatan terhadap aturan, meliputi:

- 1) Bertakwa kepada Tuhan Yang Maha Esa;
- 2) Mempertahankan keutuhan negara serta menjaga persatuan dan kesatuan bangsa;
- 3) Menjunjung tinggi demokrasi dan hak asasi manusia;

- 4) Memiliki integritas tinggi dan jujur;
- 5) Menegakkan kebenaran dan keadilan;
- 6) Memperjuangkan aspirasi masyarakat tanpa memandang perbedaan suku, agama, ras, asal usul, golongan, dan jeniskelamin;
- 7) Mengutamakan pelaksanaan tugas dan kewajiban anggota DPRD daripada kegiatan lain di luar tugas dan kewajiban DPRD; dan
- 8) Menaati ketentuan mengenai kewajiban dan larangan bagi anggota DPRD sebagaimana diatur dalam peraturan perundang-undangan.

2. Ruang Lingkup Penelitian

Penelitian ini dirancang untuk menguji pengaruh antara variabel independen yaitu, *Greedy*, *Opportunity*, *Need* dan *Exposure* terhadap perilaku tindakan korupsi APBD dengan *parlement behavior* sebagai variabel moderating. Penelitian ini dilakukan pada kantor Dewan Perwakilan Rakyat Daerah Kabupaten Polewali Mandar.

E. Penelitian Terdahulu

Tabel 1.1

Penelitian Terdahulu

| NO. | Nama Peneliti | Judul Penelitian | Hasil Penelitian |
|-----|--------------------------------------|---|---|
| 1. | Indrawati, dkk. 2017 | Pengaruh <i>Greed</i> , <i>Opportunity</i> , <i>Need</i> , <i>Exposure</i> Terhadap Perilaku Kecurangan Akademik Pada Mahasiswa Akuntansi Program S1 Negeri Di Bali. | Hasil penelitian ini menyatakan bahwa <i>Greed</i> , <i>Opportunity</i> , <i>Need</i> Dan <i>Exposure</i> secara parsial berpengaruh signifikan terhadap perilaku kecurangan akademik pada mahasiswa Akuntansi S1 pada di Universitas Negeri Di Bali. |
| 2. | Ismatullah dan Eriswanto. 2016 | Analisa Pengaruh Teori GONE <i>Fraud</i> Terhadap <i>Academic Fraud</i> Di | Hasil penelitian ini menyatakan bahwa <i>Greed</i> dan <i>Need</i> berpengaruh terhadap |

| | | | |
|----|---------------------|--|---|
| | | Universitas Muhammadiyah Sukabumi | kecurangan akademik sedangkan <i>Opportunity</i> dan <i>Exposure</i> tidak berpengaruh terhadap kecurangan akademik. |
| 3. | Apriani, dkk. 2017 | Pengaruh <i>Pressure</i> , <i>Opportunity</i> , dan <i>Rationalization</i> Terhadap Perilaku Kecurangan Akademik (Studi pada Mahasiswa Akuntansi S1 Universitas Pendidikan Ganesaha) | Hasil penelitian ini menyatakan bahwa <i>pressure</i> , dan <i>rationalization</i> secara parsial berpengaruh signifikan terhadap perilaku kecurangan, Sementara <i>opportunity</i> secara parsial tidak berpengaruh signifikan terhadap perilaku kecurangan akademik |
| 4. | Istianah, dkk. 2015 | Faktor-Faktor Yang Memotivasi Tindakan Korupsi Pada Anggaran Di Kab. Tegal | Hasil penelitian menunjukkan bahwa aspek perilaku individu dan aspek peraturan UU berpengaruh signifikan terhadap terjadinya korupsi APBD. Sementara aspek organisasi pemerintahan dan pengawasan tidak berpengaruh secara signifikan. |
| 5. | Maulana, 2016. | Presepsi Masyarakat Terhadap Faktor-faktor yang Mempengaruhi Korupsi | Hasil penelitian ini menunjukkan bahwa baik secara simultan maupun parsial perilaku individu, kelembagaan pemerintah daerah, penerapan perundangundangan, dan pengawasan berpengaruh signifikan terhadap korupsi APBD. |

F. Tujuan Penelitian

1. Untuk mengetahui pengaruh *greedy* terhadap perilaku tindakan korupsi APBD
2. Untuk mengetahui pengaruh *opportunity* terhadap perilaku tindakan korupsi APBD
3. Untuk mengetahui pengaruh *need* terhadap perilaku tindakan korupsi APBD

4. Untuk mengetahui pengaruh *exposure* terhadap perilaku tindakan korupsi APBD
5. Untuk mengetahui pengaruh pemoderasi *parlement behavior* terhadap hubungan *greedy* terhadap perilaku tindakan korupsi APBD
6. Untuk mengetahui pengaruh pemoderasi *parlement behavior* terhadap hubungan *opportunity* terhadap perilaku tindakan korupsi APBD
7. Untuk mengetahui pengaruh pemoderasi *parlement behavior* terhadap hubungan *needs* terhadap perilaku tindakan korupsi APBD
8. Untuk mengetahui pengaruh pemoderasi *parlement behavior* terhadap hubungan *exposure* terhadap perilaku tindakan korupsi APBD

G. Manfaat Penelitian

1. Manfaat Teoretis dalam penelitian yaitu, diharapkan dapat mampu menjelaskan teori yang telah ada yaitu *GONE theory* yang dikemukakan oleh Jack Bouldigne (2006). Teori yang dikemukakan oleh Jack Bouldigne menyebutkan bahwa tindakan kecurangan disebabkan oleh empat faktor dimana empat faktor tersebut merupakan kepanjangan dari gone yaitu, *Greedy* (keserakahan), *Opportunity* (Kesempatan), *Need* (Kebutuhan), dan *Exposure* (Pengungkapan). Selain itu diharapkan juga untuk menjelaskan *Agency theory* yang dikemukakan oleh Jensen dan Meckling pada tahun 1976. Dalam *Agency theory* pada sektor publik yang menjadi principal adalah rakyat dan yang menjadi agen adalah pemerintah. Perbedaan kepentingan antara principal dan agen inilah yang menimbulkan *fraud* atau kecurangan.

2. Manfaat Praktis dalam penelitian ini dapat mengetahui penyebab-penyebab tindakan menyimpang yaitu korupsi dan memberikan sumbangsih dalam memberantas masalah korupsi di Indonesia yang telah mendarah daging. Dengan penelitian ini pemerintah dapat mencegah dan menyusun langkah-langkah aktual untuk memberantas korupsi yang terjadi di pemerintah daerah khususnya area-area yang rawan korupsi seperti dana Anggaran Pendapatan Belanja Daerah. Serta dapat dijadikan dasar pembelajaran dan referensi untuk pemerintah daerah di seluruh Indonesia untuk mebenahi diri dan menciptakan pemerintahan yang bebas Korupsi Kolusi dan Nepotisme (KKN).

BAB II

TINJAUAN TEORETIS

A. *GONE Theory*

Teori GONE pertama kali dikemukakan oleh Jack bologne tahun 2006. Dalam teori GONE dikatakan bahwa terdapat faktor faktor yang menyebabkan terjadinya kecurangan meliputi *Greedy* atau keserakahan, berkaitan dengan adanya perilaku serakah yang secara potensial ada didalam diri setiap orang; *Opportunity* atau kesempatan, berkaitan dengan keadaan organisasi atau instansi atau masyarakat yang sedemikian rupa, sehingga terbuka kesempatan bagi seseorang untuk melakukan kecurangan; *Need* atau kebutuhan, berkaitan dengan faktor faktor yang dibutuhkan oleh individu untuk menunjang hidupnya yang wajar; *Exposures* atau pengungkapan , berkaitan dengan tindakan atau konsekuensi yang dihadapi oleh pelaku kecurangan apabila pelaku diketemukan melakukan kecurangan (Bologna dalam Lisa, 2013).

Faktor-faktor *greedy* dan *need* berkaitan dengan individu dari pelaku tindakan kecurangan atau *fraud*, yaitu individu atau kelompok baik dalam internal dan eksternal suatu organisasi yang melakukan kecurangan yang merugikan pihak lain. Sedangkan faktor-faktor *opportunity* dan *exposures* berkaitan dengan pihak korban atas perbuatan kecurangan yang terjadi yaitu organisasi, instansi, masyarakat yang kepentingannya dirugikan.

B. *Perilaku Tindakan Korupsi Anggaran Pendapatan Dan Belanja Daerah (APBD)*

The Association of Certified Fraud Examiners (ACFE) atau Asosiasi Pemeriksa Kecurangan Bersertifikat, membagi *Fraud* atau kecurangan dalam 3

jenis berdasarkan perbuatan yaitu penyimpangan atas aset atau *Asset Misappropriation*, pernyataan palsu atau salah pernyataan atau *Fraudulent Statement*, dan korupsi atau *Corruption*. Korupsi merupakan jenis *fraud* ini yang paling sulit dideteksi karena menyangkut kerja sama dengan pihak lain seperti suap dan korupsi, di mana hal ini merupakan jenis yang terbanyak terjadi di negara-negara berkembang yang penegakan hukumnya lemah dan masih kurang kesadaran akan tata kelola yang baik sehingga factor integritasnya masih dipertanyakan. *Fraud* jenis ini sering kali tidak dapat dideteksi karena para pihak yang bekerja sama menikmati keuntungan atau *simbiosis mutualisma*.

Menurut Undang-Undang No.31 Tahun 1999 tentang Pemberantasan Tindak Pidana Korupsi, yang termasuk dalam tindak pidana korupsi adalah setiap orang yang dikategorikan melawan hukum, melakukan perbuatan memperkaya diri sendiri, menguntungkan diri sendiri atau orang lain atau suatu korporasi, menyalahgunakan kewenangan maupun kesempatan atau sarana yang ada padanya karena jabatan atau kedudukan yang dapat merugikan keuangan negara atau perekonomian negara.

Perilaku Tindakan Korupsi sesuai dengan beberapa konsep, yang pertama adalah sifat individualisme, yaitu sifat yang mementingkan diri sendiri. Sifat individualisme mengingkari kodrat manusia sebagai makhluk sosial. Yang kedua adalah hedonisme, yaitu gemar hurahura. Kehidupan hanya digambarkan sebagai kesenangan belaka dan tidak ada kerja keras. Ketiga sekularisme, yaitu sikap yang memisahkan antara agama dan urusan dunia. Agama hanya di pandang sebagai proses ritual yang kadang-kadang bertentangan dengan kesenangan dunia. Dan

yang terakhir adalah konsumerisme, yaitu sifat menghamburhamburkan uang untuk sesuatu yang tidak perlu. Barang lebih di tentukan oleh gaya bukan fungsinya (Sutardi dalam Patricia dan Handayani, 2014).

Di Indonesia permasalahan korupsi sudah menjadi semakin akut yang mengakibatkan terhambatnya perkembangan ekonomi, pendidikan, kebudayaan, dan teknologi. Kasus korupsi yang banyak terkuak dipermukaan membuat instansi pemerintahan mengalami goncangan yang dahsyat dan semakin mengurangi rasa kepercayaan masyarakat Indonesia pada instansi pemerintahan dimana tujuan utama mereka didirikan adalah untuk pelayanan masyarakat. Perencanaan Anggaran Dan Pendapatan Belanja Daerah merupakan salah satu area yang rawan korupsi. Titik rawan terjadinya korupsi dalam proses penganggaran APBD ada pada tahapan perencanaan, pelaksanaan, hingga pertanggungjawaban dan evaluasi. Anggaran Pendapatan dan Belanja Daerah (APBD) adalah rencana keuangan tahunan pemerintah daerah di Indonesia yang disetujui oleh Dewan Perwakilan Rakyat Daerah. Tahun anggaran APBD meliputi masa satu tahun, mulai dari tanggal 1 Januari sampai dengan tanggal 31 Desember. Pada sektor publik, anggaran merupakan dokumen publik yang bisa diakses oleh publik. Anggaran merupakan instrument perencana dan pengendalian manajemen yang berperan penting dalam organisasi sektor publik untuk diketahui, diberikan masukan, dikritik, serta dapat untuk diperdebatkan, Mahmudi (2011).

Islam sangat mengharamkan tindakan korupsi, karena tindakan tersebut merupakan suatu kejahatan yang merugikan pihak lain karena sifatnya yang cenderung memperkaya diri-sendiri tanpa memikirkan akibat yang akan

ditimbulkan baik di dunia maupun di akhirat. Walaupun dalam Al-Qur'an secara harfiah tidak ditemukan kata korupsi, namun jika dilihat dari maknanya maka terdapat beberapa ayat yang menjelaskan tentang larangan perbuatan korupsi. Adapaun salah satu ayat tersebut adalah QS. Al-Baqarah Ayat 188:

وَلَا تَأْكُلُوا أَمْوَالَكُمْ بَيْنَكُمْ بِالْبَاطِلِ وَتُدْلُوا بِهَا إِلَى الْحُكَّامِ لِتَأْكُلُوا فَرِيقًا
مِّنْ أَمْوَالِ النَّاسِ بِالْإِثْمِ وَأَنْتُمْ تَعْلَمُونَ

Terjemahan :

“Dan janganlah sebahagian kamu memakan harta sebahagian yang lain di antara kamu dengan jalan yang bathil dan (janganlah) kamu membawa (urusan) harta itu kepada hakim, supaya kamu dapat memakan sebahagian daripada harta benda orang lain itu dengan (jalan berbuat) dosa, padahal kamu mengetahui”.

C. *Parlement Behavior*

Perilaku adalah sekumpulan perilaku yang dimiliki oleh manusia dan di pengaruhi oleh adat, sikap, emosi ,nilai, etika, kekuasaan, persuasi dan/atau genetika (Doroles, 2005). Salah satu yang mempengaruhi perilaku individu adalah kekuasaan, sehingga individu yang memiliki kekuasaan memiliki perilaku yang berbeda dengan individu yang tidak memiliki kekuasaan. Seperti halnya anggota DPRD atau anggota parlemen mereka memiliki perilaku yang berbeda dengan individu lainya karena dipengaruhi oleh kekuasaannya.

Dewan Perwakilan Rakyat Daerah atau DPRD merupakan lembaga perwakilan rakyat yang berfungsi sebagai penyelenggara pemerintah daerah baik itu di provinsi, kabupaten maupun kota. Anggota DPRD dipilih oleh rakyat melalui pemelihan umum yang berlangsung selama lima tahun sekali. Dalam

struktur organisasi pimpinan DPRD terdiri dari seorang ketua dan paling banyak 3 orang wakil ketua.

Untuk memaksimalkan kinerja para anggota DPRD yang merupakan jembatan penghubung aspirasi masyarakat dengan pemerintah dan demi tercapainya keberhasilan pemerintah daerah, maka dibentuklah suatu kode etik yang bertujuan sebagai patokan tentang sikap dan perilaku. Perilaku anggota DPRD diatur dalam Peraturan Pemerintah No 16 Tahun 2010 tentang pedoman penyusunan peraturan Dewan Perwakilan Rakyat Daerah pasal 90 mengenai sikap dan perilaku anggota DPRD sebagaimana dimaksud dalam Pasal 89 ayat (3) huruf c angka 1 memuat ketentuan antara lain:

1. bertakwa kepada Tuhan Yang Maha Esa;
2. mempertahankan keutuhan negara serta menjaga persatuan dan kesatuan bangsa;
3. menjunjung tinggi demokrasi dan hak asasi manusia;
4. memiliki integritas tinggi dan jujur;
5. menegakkan kebenaran dan keadilan;
6. memperjuangkan aspirasi masyarakat tanpa memandang perbedaan suku, agama, ras, asal usul, golongan, dan jenis kelamin;
7. mengutamakan pelaksanaan tugas dan kewajiban anggota DPRD daripada kegiatan lain di luar tugas dan kewajiban DPRD; dan
8. menaati ketentuan mengenai kewajiban dan larangan bagi anggota DPRD sebagaimana diatur dalam peraturan perundang-undangan.

Peraturan pemerintah Indonesia tersebut tentunya wajib untuk dipatuhi para anggota-anggota DPRD selama masa jabatan. Kode etik profesi tentunya hanya

berlaku efektif apabila dijiwai dan dihayati oleh cita-cita dan nilai-nilai yang hidup dalam lingkungan profesi itu sendiri (Lonto dan Pangalila, 2013). Etika dan moral juga harus dipertimbangkan karena menurut Syamsuddin (2013) faktor etika dan moral sangat penting dan sangat strategis dalam pembangunan bangsa dan negara ini dan sangat menentukan bentuk dan wujud serta karakter peraturan yang dihasilkan dan kondisi masyarakat yang akan diciptakan dengan peraturan tersebut.

D. Greedy (Keserakahan)

Greedy atau keserakahan adalah berkaitan dengan adanya perilaku serakah yang secara potensial ada di dalam diri setiap manusia (Bologna dalam Lisa, 2013). Keserakahan merupakan salah satu faktor pendorong seseorang melakukan kecurangan. Seseorang akan melakukan tindakan kecurangan karena pada dasarnya manusia memiliki sifat serakah, tak pernah merasa puas mengenai apa yang sudah dimiliki dan tidak puas dengan apa yang didapatkan. Sifat serakah dalam diri individu disebabkan karena tidak adanya rasa syukur atas nikmat Allah swt. yang telah diberikan kepadanya.

Korupsi disebut juga *corruption by greedy* atau korupsi akibat keserakahan karena para pelaku umumnya sudah berkecukupan secara materil (Kuntadi, 2015). Individu melakukan tindakan korupsi karena tidak adanya rasa puas terhadap apa yang dimiliki. Ketika individu sudah memiliki setumpuk uang maka mereka berhasrat untuk memiliki uang setinggi gunung. Hasrat untuk menambah kekayaan tentunya hal yang lumrah bagi setiap individu namun ketika jalan yang ditempuh adalah dengan cara salah maka hal tersebut tentunya tidak benar, apalagi tindakan tersebut dilakukan oleh pejabat negara maupun daerah yang

telah mendapatkan kepercayaan dari masyarakat. Pejabat negara atau daerah dalam melakukan tugas dan tanggung jawabnya harus dilakukan semata-mata untuk kepentingan rakyat bukan untuk memperkaya diri sendiri atau kelompoknya. Dalam Al-Qur'an, banyak terdapat keterangan masalah rakus atau tamak, salah satunya yaitu Al-Qur'an Surah Al-Baqarah Ayat 96:

وَلَتَجِدَنَّهُمْ أَحْرَصَ النَّاسِ عَلَى حَيَوٰةٍ وَمِنَ الَّذِينَ أَشْرَكُوا يَوَدُّ أَحَدُهُمْ لَوْ يُعَمَّرَ
أَلْفَ سَنَةٍ وَمَا هُوَ بِمُرْحَرَجِهٖ ۚ مِنَ الْعَذَابِ أَن يُعَمَّرَ ۗ وَاللَّهُ بَصِيرٌۢ بِمَا يَعْمَلُونَ ﴿٩٦﴾

Terjemahan:

“Dan sungguh kamu akan mendapati mereka, manusia yang paling tamak kepada kehidupan (di dunia), bahkan (lebih tamak lagi) dari orang-orang musyrik. Masing-masing mereka ingin agar diberi umur seribu tahun, padahal umur panjang itu sekali-kali tidak akan menjauhkannya daripada siksa. Allah Maha Mengetahui apa yang mereka kerjakan”.

Berdasarkan ayat diatas sudah sangat jelas bahwa Allah swt. membenci orang-orang yang serakah karena seseorang yang memiliki sifat tersebut akan lalai dalam menyembah Allah swt. dan akan menghalalkan segala cara untuk memuaskan hasratnya tanpa melihat hak-hak orang lain. Dalam agama islam, kita dituntun untuk selalu bersyukur atas nikmat yang telah diberikan. Adapun menurut Al-Qorni (1999) penyebab hati seseorang terjangkit penyakit sifat serakah adalah sebagai berikut:

1. Cinta dunia
2. Bodoh dalam memahami arti hidup bermasyarakat, yang di dalamnya ia berkewajiban saling menolong, bukan saling iri hati antara sesama.
3. Tidak mengimani qadha dan qadar Allah atas nasib dirinya, sesuai dengan kadar usahanya.

E. Opportunity (Kesempatan)

Opportunity atau kesempatan adalah situasi yang membuka peluang untuk memungkinkan terjadinya suatu kecurangan terjadi. Menurut Gagola dalam Ratmono dkk (2014), kesempatan akan timbul saat sistem pengendalian sudah lemah dan individu akan melakukan kecurangan apabila ada kesempatan. Kesempatan dianggap faktor pemicu seseorang melakukan fraud karena jika seorang pelaku fraud tidak memiliki kesempatan untuk melakukannya, maka *fraud* tidak akan terjadi, hal tersebut didukung oleh berbagai teori. Selain dari *green* teori dalam penelitian ini yaitu teori GONE, teori lain yang mendukung adalah *Triangle theory* yang dikemukakan oleh Cressey tahun 1940-an, *Diamond theory* yang dikemukakan oleh David T. Wolfe dan Dana R. Hermanson tahun 2004, dan *Pantagon theory* yang dikemukakan oleh Crowe Howarth tahun 2011.

Istilah pepatah yang sudah tidak asing lagi ditelinga kita dikatakan bahwa "kejahatan bukan dari niat dari pelaku, melainkan adanya kesempatan", sehingga kemungkinan kecurangan yang terjadi di sektor publik secara tidak langsung diberikan secara percuma oleh sistem pemerintahan. Menurut Albrecht (2012) dalam Apriani dkk (2017) kesempatan merupakan sebuah situasi yang memungkinkan seseorang untuk melakukan kecurangan, sebuah situasi yang dianggap aman oleh pelaku untuk berbuat curang dengan anggapan tindakan kecurangannya tidak akan terdeteksi. Kecurangan yang terjadi diakibatkan oleh kesempatan bisa diminimalisir dengan cara memperbaiki sistem pengawasan.

Andayani (2010) dalam Sihombing (2014) menyatakan bahwa terjadinya praktik kecurangan (*fraud*) merupakan salah satu dampak dari pengawasan atau monitoring yang lemah, sehingga memberikan kesempatan kepada manajer untuk

berperilaku menyimpang. Untuk menghindari praktek korupsi maka dapat dilakukan dengan mengefektifkan pengawasan, sehingga instansi yang terkait tidak leluasa melakukan tindakan menyimpang yaitu korupsi. Selain pemerintah, masyarakat juga harus ikut andil untuk mengefektifkan sistem pengawasan pada pemerintahan. Khaeruddin dan Erlanda (2016) mengatakan bahwa agar masyarakat dapat melakukan pengawasan terhadap jalannya penyelenggara urusan publik dan mencegah korupsi maka pemerintah daerah sebaiknya lebih meningkatkan transparansi dengan menginformasikan setiap perencanaan, penyusunan, dan pelaksanaan, serta pertanggungjawaban pemerintah kepada publik. Dalam proses penyusunan APBD masyarakat harus ikut berperan aktif sehingga dalam proses tersebut bertumpu pada kepentingan publik bukan bertumpu pada kepentingan pribadi maupun kelompok.

F. Need (Kebutuhan)

Need atau kebutuhan adalah berkaitan dengan faktor-faktor yang dibutuhkan oleh individu-individu untuk menunjang hidupnya yang wajar (Bologna dalam Lisa, 2013). *Need* atau kebutuhan merupakan faktor internal yang melekat dalam diri seseorang dalam melakukan tindakan menyimpang. Kurniawan (2013), menyatakan bahwa setiap orang mempunyai kebutuhan-kebutuhan yang lebih sehingga dapat menjadi pendorong terjadinya kecurangan. Untuk memenuhi kebutuhan tersebut orang akan melakukan apa saja demi memenuhi kebutuhannya meskipun harus dengan melakukan kecurangan sekalipun.

Kebutuhan yang mungkin menjadi penyebab terjadinya korupsi juga didukung oleh beberapa teori selain dari green teori dalam penelitian ini. Salah satu teori yang terkait adalah teori kebutuhan yang dikemukakan oleh Abraham

Maslow. Maslow berpendapat ada lima tingkat kebutuhan manusia, mulai dari kebutuhan fisiologis yang paling mendasar sampai kebutuhan tertinggi yaitu aktualisasi diri. Menurut Maslow, individu akan termotivasi untuk memenuhi kebutuhan yang paling menonjol, atau paling kuat, bagi mereka pada waktu tertentu. Setelah puas, baru individu tersebut mempunyai keinginan untuk memuaskan kebutuhan yang lebih tinggi lagi. Berdasarkan teori Maslow dapat dikatakan **bahwa** perilaku korupsi itu dilakukan karena adanya kebutuhan setiap individu.

Individu yang mempunyai gaya hidup yang konsumtif tetapi tidak sebanding dengan pendapatan yang diterima tidak menutup kemungkinan untuk melakukan tindakan menyimpang yaitu korupsi untuk memenuhi segala kebutuhannya. Berdasarkan kasus korupsi yang terjadi terbukti bahwa banyak dana/anggaran digunakan untuk kegiatan-kegiatan rutin, sementara dana yang digunakan untuk pelayanan masyarakat relatif kecil. Kegiatan rutin termasuk di dalamnya untuk pemeliharaan mobil yang pemakaiannya tidak hanya untuk kepentingan dinas tetapi juga digunakan pada saat-saat libur, belanja keluarga dan kepentingan keluarga lainnya (Widyastuti, 2015). Penyebab kasus korupsi yang terjadi di Indonesia kemungkinan disebabkan oleh faktor kebutuhan para pelaku korupsi.

G. Exposure (Pengungkapan)

Menurut Bologna dalam Lisa (2013), menyatakan bahwa *Exposure* atau pengungkapan adalah faktor yang berhubungan dengan organisasi sebagai korban tindakan kecurangan. *Exposure* atau pengungkapan berkaitan dengan tindakan

atau konsekuensi yang dihadapi oleh pelaku kecurangan apabila pelaku ditemukan melakukan kecurangan. Pengungkapan suatu kecurangan belum menjamin tidak terulangnya kecurangan tersebut baik oleh pelaku yang sama maupun oleh pelaku yang lain. Oleh karena itu, setiap pelaku kecurangan seharusnya dikenakan sanksi yang berat apabila perbuatannya terungkap.

Pengungkapan yang mungkin menjadi penyebab terjadinya korupsi juga didukung oleh teori selain dari green teori dalam penelitian ini. Salah satu teori yang terkait adalah teori pencegahan yang dikemukakan oleh Anselm Von Feurbach mengenai *psychologische zwang*. Anselm mengatakan apabila setiap orang mengerti dan tahu, bahwa melanggar peraturan hukum itu diancam dengan pidana, maka orang itu mengerti dan tahu juga akan dijatuhi pidana atas kejahatan yang dilakukannya sehingga tercegahlah bagi setiap orang untuk berniat jahat sehingga di dalam jiwa orang masing-masing telah mendapatkan tekanan atas ancaman pidana (Marlina, 2011)

Tindakan korupsi yang terjadi di Indonesia diakibatkan karena ada kelemahan di dalam peraturan perundang-undangan. Lembaga-lembaga eksekutif seperti bupati walikota dan lainnya dalam melakukan korupsi anggaran tidak hanya berdiri sendiri tetapi banyak pihak yang terlibat. Pihak-pihak yang terlibat contohnya seperti dalam penentuan tender pembangunan. Kasus yang terjadi merupakan penyebab dari lemahnya peraturan perundang-undangan dan hanya menguntungkan pihak tertentu (Wahyudi dan Sopanah, 2010).

H. Rerangka Teoretis

Salah satu tindakan kecurangan menurut *The Association of Certified Fraud Examiners* adalah korupsi. Korupsi di Indonesia menjadi penyakit akut yang merambah dunia pemerintahan dari tingkat pusat hingga daerah. Anggaran Pendapatan dan Belanja Daerah merupakan area yang rawan terjadi tindakan korupsi hal tersebut di buktikan dengan banyaknya kasus korupsi yang muncul dipermukaan. Berdasarkan teori GONE, individu atau kelompok melakukan kecurangan disebabkan oleh 4 hal, yaitu *greedy*, *opportunity*, *need*, dan *exposure*. Tindakan korupsi yang dilakukan oleh anggota DPRD selaku yang berwenang menyusun APBD juga didukung oleh perilaku parlemen yang tidak sesuai dengan aturan yang ditetapkan. Berdasarkan Uraian tersebut, maka model rerangka teoritis dalam penelitian ini dapat dilihat pada gambar 2.1.

Gambar 2.1 Rerangka Teoretis

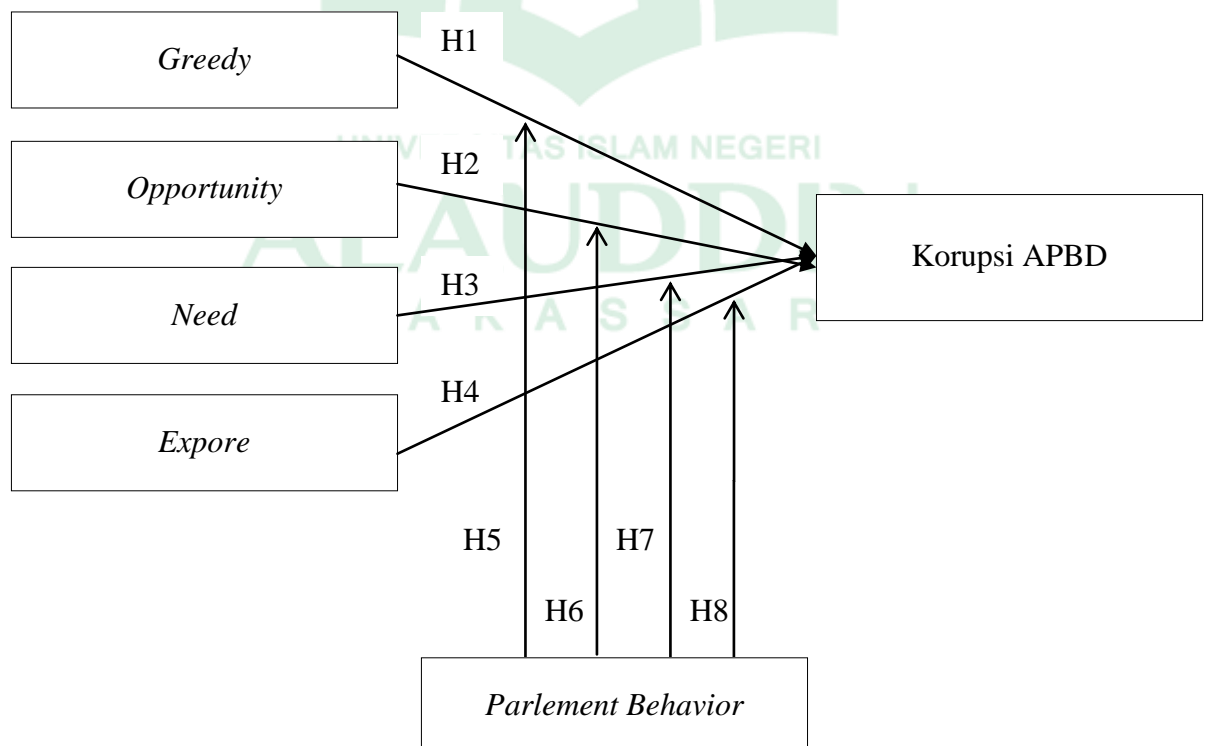

BAB III

METODE PENELITIAN

A. Jenis dan Lokasi Penelitian

1. Jenis Penelitian

Jenis penelitian yang digunakan pada penelitian ini adalah penelitian kuantitatif yang menggunakan angka-angka dengan perhitungan statistik. Penelitian kuantitatif dapat diartikan sebagai metode penelitian yang digunakan untuk meneliti populasi atau sampel tertentu. Adapun pendekatan penelitian yang digunakan dalam penelitian ini adalah penelitian deskriptif. Penelitian deskriptif merupakan penelitian terhadap masalah-masalah berupa fakta-fakta saat ini dari suatu populasi. Tujuan penelitian deskriptif ini adalah untuk menguji hipotesis atau menjawab pertanyaan yang berkaitan dengan status dari subjek yang diteliti (Kuncoro, 2013:12). Tipe penelitian ini umumnya berkaitan dengan penilaian sikap atau pendapat terhadap individu, kelompok atau organisasional, kejadian atau prosedur.

2. Lokasi Penelitian

Penelitian ini dilakukan di kantor Dewan Perwakilan Rakyat Daerah Kabupaten Polewali Mandar Provinsi Sulawesi Barat yang beralamat Jalan H. A. Depu No 106.

B. Pendekatan Penelitian

Adapun pendekatan penelitian yang digunakan dalam penelitian ini adalah penelitian deskriptif. Penelitian deskriptif merupakan penelitian terhadap masalah masalah berupa fakta-fakta saat ini dari suatu populasi. Tujuan penelitian

deskriptif ini adalah untuk menguji hipotesis atau menjawab pertanyaan yang berkaitan dengan *current* status dari subjek yang diteliti. Tipe penelitian ini umumnya berkaitan dengan opini (individu, kelompok atau organisasional), kejadian atau prosedur (Indriantoro dan Supomo, 2013 : 26).

C. *Populasi dan Sampel*

Populasi adalah kelompok elemen yang lengkap, yang biasanya berupa orang, obyek, transaksi, atau kejadian dimana kita tertarik untuk mempelajarinya atau menjadi obyek penelitian (Kuncoro, 2013:118). Adapun Populasi dalam penelitian ini adalah 45 Anggota DPRD dan 45 Pegawai DPRD Kab. Polewali Mandar. Sampel merupakan bagian dari popyang menjadi wakil dari populasi tersebut. Teknik pengambilan sampel yang digunakan dalam penelitian ini metode *purposive sampling* yaitu teknik dimana dalam pengambilan sampel dilakukan dengan menetapkan kriteria-kriteria tertentu (Darmawati, 2015). Adapun kriteria tersebut adalah anggota DPRD dan pegawai kantor DPRD Kab. Polewali Mandar. Adapun kriteria yang digunakan adalah anggota DPRD dan pegawai yang bekerja di bagian anggaran sebanyak 60 orang.

D. *Jenis dan Sumber Data*

Jenis data yang digunakan dalam penelitian ini adalah jenis data subyek. Data subyek adalah jenis data penelitian yang berupa opini, sikap, dan karakteristik dari seseorang atau sekelompok orang yang menjadi subyek penelitian (responden). Sumber data yang digunakan dalam penelitian ini adalah data primer dan data sekunder. Data primer yaitu data yang langsung dari sumber data penelitian yang diperoleh secara langsung dari sumber aslinya dan tidak melalui media perantara (Rahmawati dan Usman, 2014). Data primer dalam

penelitian ini adalah tanggapan yang akan dijawab langsung oleh subjek penelitian melalui kuesioner. Data Sekunder adalah data yang telah diolah dan diperoleh dari instansi setempat atau dari pihak-pihak yang terkait.

Selain itu, dalam penelitian ini juga menggunakan data sekunder yang merupakan data yang diperoleh secara tidak langsung karena diperoleh melalui media perantara. Data sekunder juga dapat diartikan sebagai data yang telah dikumpulkan sebelumnya oleh pihak lain dan kemudian dipublikasikan. Media perantara yang digunakan untuk memperoleh data sekunder adalah melalui jurnal, buku, dan penelitian-penelitian terdahulu.

E. Metode Pengumpulan Data

Metode pengumpulan data pada penelitian ini ada dua cara yaitu studi kepustakaan dan studi lapangan. Studi kepustakaan yaitu pengumpulan data dengan mengambil data terkait penelitian melalui internet, jurnal-jurnal publikasi, serta buku-buku penunjang lainnya yang berkaitan dengan judul penelitian yang di bahas. Sementara studi lapangan yaitu pengumpulan data dengan menggunakan kuesioner. Kuesioner adalah sejumlah pertanyaan tertulis yang digunakan untuk memperoleh informasi dari responden dalam arti laporan tentang pribadinya, atau hal-hal yang ia ketahui (Sekaran, 2006). Untuk memperoleh data yang lebih akurat, kuesioner dibagikan secara langsung kepada responden, yaitu dengan mendatangi tempat responden di Kantor Dewan Perwakilan Rakyat Daerah, kemudian mengumpulkan kuesioner dan di analisis menggunakan SPSS 21 *for windows*.

F. Metode Analisis Data

Seluruh penyajian analisis data yang digunakan pada penelitian ini menggunakan bantuan program *IBM SPSS 21 For Windows*. Pada penelitian ini menggunakan teknik regresi liner. Alasan digunakannya regresi liner karena penelitian ini akan menguji *greed, opportunity, need* dan *exposure* terhadap perilaku tindakan korupsi APBD. Metode analisis data menggunakan statistik deskriptif, uji kualitas data, uji asumsi klasik dan uji hipotesis dengan bantuan komputer melalui program *IBM SPSS 21 for windows*.

1. Analisis Statistik Deskriptif

Analisis statistik deskriptif digunakan untuk memberikan gambaran mengenai variabel yang diteliti. Uji statistik deskriptif mencakup nilai rata-rata (mean), nilai minimum, nilai maksimum, dan nilai standar deviasi dari data penelitian. Statistik deskriptif ini digunakan untuk memberikan gambaran mengenai demografi responden penelitian. Data demografi tersebut antara lain: latar belakang pendidikan, jenjang pendidikan, dan jenis data demografi lainnya.

2. Uji Kualitas Data

a. Uji Validitas

Uji validitas dimaksudkan untuk mengukur kualitas kuesioner yang digunakan sebagai instrumen penelitian sehingga dapat dikatakan instrumen tersebut valid. Suatu kuesioner dikatakan valid jika pernyataan pada kuesioner mampu mengungkapkan sesuatu yang akan diukur oleh kuesioner tersebut.

Kriteria pengujian validitas adalah sebagai berikut:

1. Jika r hitung positif dan r hitung $>$ r tabel maka butir pernyataan tersebut adalah valid.
2. Jika r hitung negatif dan r hitung $<$ r tabel maka butir pernyataan tersebut adalah tidak valid.

b. Uji Reliabilitas

Uji reliabilitas adalah alat untuk mengukur suatu kuesioner yang merupakan indikator dari variabel atau konstruk. Suatu kuesioner reliabel atau handal jika jawaban terhadap pernyataan adalah konsisten atau stabil dari waktu ke waktu. Pengujian reliabilitas yang digunakan adalah *one shot* atau pengukuran sekali saja. Disini pengukurannya hanya sekali dan kemudian hasilnya dibandingkan dengan pernyataan lain atau mengukur korelasi antara jawaban pernyataan. SPSS memberikan fasilitas untuk mengukur reliabilitas dengan uji statistik. *Cronbach Alpha*. Suatu konstruk atau variabel dikatakan reliabel jika memberikan *Cronbach Alpha* >0.60 atau lebih besar daripada 0.60.

3. Uji Asumsi Klasik

Setelah mendapatkan model regresi, maka interpretasi terhadap hasil yang diperoleh tidak bisa langsung dilakukan. Hal ini disebabkan karena model regresi harus diuji terlebih dahulu apakah sudah memenuhi asumsi klasik. Uji asumsi klasik mencakup hal sebagai berikut:

a. Uji Normalitas

Pengujian ini bertujuan untuk menguji apakah dalam model regresi, variabel pengganggu atau residual memiliki distribusi secara normal. Uji normalitas mengasumsikan bahwa nilai residual mengikuti distribusi normal, kalau asumsi

ini dilanggar maka uji statistik menjadi tidak valid. Salah satu cara untuk mendeteksi apakah residual berdistribusi normal atau tidak yaitu dengan analisis grafik. Analisis grafik dapat dilakukan dengan:

- 1) Melihat grafik histogram yang membandingkan antara data observasi dengan distribusi yang mendekati distribusi normal, dan
- 2) Normal probability plot yang membandingkan distribusi kumulatif dari distribusi normal. Distribusi normal akan membentuk garis lurus diagonal, dan plotting data residual akan dibandingkan dengan garis diagonal. Jika distribusi data residual normal. Maka garis yang menggambarkan data sesungguhnya akan mengikuti garis diagonalnya (Ghozali, 2013 : 163).

Cara lain adalah dengan uji statistik one-simple kolmogorov-smirnov. Dasar pengambilan keputusan dari one- simple kolmogorov-smirnov adalah:

- 1) Jika hasil one-simple kolmogorov-smirnov di atas tingkat signifikansi 0,05 menunjukkan pola distribusi normal, maka model regresi tersebut memenuhi asumsi normalitas.
- 2) Jika hasil one-simple kolmogorov-smirnov di bawah tingkat signifikansi 0,05 tidak menunjukkan pola distribusi normal, maka model regresi tersebut tidak memenuhi asumsi normalitas (Ghozali, 2013 : 165).

b. Uji Multikolinearitas

Model regresi berganda yang baik adalah model regresi yang variabel – variabel bebasnya tidak memiliki korelasi yang tinggi atau bebas dari multikolinearitas. Deteksi adanya multikolinearitas dipergunakan nilai VIF (*Varian Infalaction Factor*).

1. Jika nilai *tolerance* > 0,10 dan $VIF < 10$, maka dapat diartikan bahwa tidak terdapat multikolonieritas pada penelitian tersebut.
2. Jika nilai *tolerance* < 0,10 dan $VIF > 10$, maka terjadi gangguan multikolonieritas pada penelitian tersebut (Ghozali, 2013).

c. Uji Heteroskedastisitas

Uji Heteroskedastisitas digunakan untuk mengetahui apakah terjadinya penyimpangan model karena gangguan varian yang berbeda antar observasi satu ke observasi lain. Untuk menguji heteroskedastisitas dengan melihat Grafik Plot antara nilai prediksi variabel terikat (dependen) yaitu ZPRED dengan residualnya SRESID. Deteksi ada tidaknya heteroskedastisitas dapat dilakukan dengan melihat ada tidaknya pola tertentu pada grafik scatterplot antara SRESID dan ZPRED di mana sumbu Y adalah Y yang telah diprediksi, dan sumbu X adalah residual. Cara lain yang dapat digunakan untuk uji heteroskedastisitas adalah dengan uji Park. Uji ini dilakukan dengan meregresikan nilai absolut residual terhadap variabel dependen (Gujaranti, 2003 dalam Ghozali, 2013). Jika tingkat signifikannya di atas 0,005 maka model regresi tidak mengandung adanya heteroskedastisitas

4. Uji Hipotesis

Hipotesis penelitian diuji dengan menggunakan *multiple regression* untuk masing-masing sample, berdasarkan uji koefisien determinasi, uji signifikansi silmultan, uji signifikansi Parameter Individual (t statistik) R square.

a. Analisis Regresi Linear Berganda

Pengujian hipotesis terhadap pengaruh variabel independen terhadap variabel dependen dilakukan dengan menggunakan analisis regresi linier berganda. Analisis regresi digunakan untuk memprediksi pengaruh lebih dari satu variabel bebas terhadap satu variabel tergantung, baik secara parsial maupun simultan. Analisis ini untuk menguji hipotesis 1 sampai 4.

Rumus untuk menguji pengaruh variable independen terhadap variable dependen yaitu :

$$Y = \alpha + \beta_1 X_1 + \beta_2 X_2 + \beta_3 X_3 + \beta_4 X_4 + e$$

Keterangan :

Y : Tindakan Korupsi APBD

α : Konstanta

X1 : *Greedy*

X2 : *Opportunity*

X3 : *Need*

X4 : *Exposure*

β_1 : Koefisien regresi *Greedy*

β_2 : Koefisien regresi *Opportunity*

β_3 : Koefisien regresi *Need*

β_4 : Koefisien regresi *Exposure*

e : error term

b. Analisis Regresi Moderasi dengan Pendekatan Residual

Pengujian variabel moderating dengan uji interaksi maupun uji selisih nilai absolut mempunyai kecenderungan akan terjadi multikolonieritas yang tinggi antar variabel independen dan hal ini akan menyalahi asumsi klasik dalam regresi *ordinary least square* (OLS). Untuk mengatasi multikolonieritas ini, maka dikembangkan metode lain yang disebut uji residual. Langkah uji residual dapat digambarkan dengan persamaan regresi sebagai berikut:

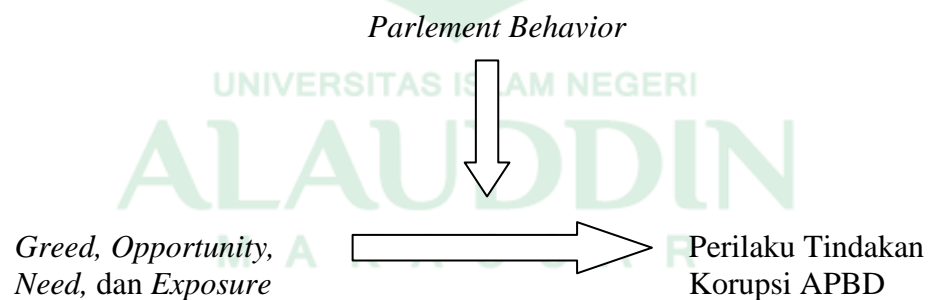

Lakukan regresi: $Prexexp = a + b_1 Salbegin + e$ (1)

$|e| = a + b_1 Salary$ (2)

Analisis residual ingin menguji pengaruh deviasi (penyimpangan) dari suatu model. Fokusnya adalah ketidakcocokkan (*lack of fit*) yang dihasilkan dari deviasi hubungan linear antar variabel independen. *Lack of fit* ditunjukkan oleh nilai residual didalam regresi. Dalam hal ini, jika terjadi yaitu *Greed, Opportunity,*

Need, dan *Exposure* yang tinggi dan *parlement behavior* (nilai residual kecil atau no) yaitu *Greed*, *Opportunity*, *Need*, dan *Exposure* yang tinggi dan *parlement behavior* juga tinggi, maka perilaku tindakan korupsi APBD juga tinggi. Sebaliknya jika terjadi ketidak cocokkan atau *lack of fit* antara *Greed*, *Opportunity*, *Need*, dan *Exposure* dan *parlement behavior* (nilai residual besar) yaitu *Greed*, *Opportunity*, *Need*, dan *Exposure* tinggi dan *parlement behavior* rendah, maka perilaku tindakan korupsi APBD akan rendah.

Untuk membuktikan apakah variabel moderasi yang digunakan memang memoderasi variabel X terhadap Y maka perlu diketahui kriteria sebagai berikut (Ghozali, 2013).

Tabel 3.2
Kriteria Penentuan Variabel Moderating

| No. | Tipe Moderasi | Koefisien |
|-----|--|--|
| 1 | <i>Pure</i> Moderasi | b ₂ Tidak Signifikan b ₃ Signifikan |
| 2 | <i>Quasi</i> Moderasi | b ₂ Signifikan b ₃ Signifikan |
| 3 | <i>Homologiser</i> Moderasi (Bukan Moderasi) | b ₂ Tidak Signifikan b ₃ Tidak Signifikan |
| 4 | Prediktor | b ₂ Signifikan b ₃ Tidak Signifikan |

Keterangan:

b₂ : Variabel *parlement behavior*

b₃ : Variabel interaksi antara masing-masing variabel bebas (*greedy*, *opportunity*, *need* dan *exposure*) dengan variabel perilaku tindakan korupsi APBD

c. Analisis Koefisien Determinasi

Koefisien determinasi (R^2) pada intinya bertujuan untuk mengukur seberapa jauh kemampuan model dalam menerangkan variasi variabel dependen. Nilai koefisiendeterminasi adalah antara nol dan satu. Nilai R^2 mempunyai interval antara 0 sampai 1 ($0 \leq R^2 \leq 1$). Jika nilai R^2 bernilai besar (mendekati 1) berarti variabel bebas dapat memberikan hampir semua informasi yang dibutuhkan untuk memprediksi variabel dependen. Sedangkan jika R^2 bernilai kecil berarti kemampuan variabel bebas dalam menjelaskan variabel dependen sangat terbatas.

Kriteria untuk analisis koefisien determinasi adalah:

- 1) Jika R^2 mendekati nol (0) berarti pengaruh variabel independen terhadap variabel dependen tidak kuat.
- 2) Jika R^2 mendekati satu (1) berarti pengaruh variabel independen terhadap variabel dependen kuat.

d. Uji Regresi Secara Simultan (Uji F)

Uji F digunakan untuk mengetahui apakah semua variabel independen mempunyai pengaruh yang sama terhadap variabel dependen. Dilakukan dengan tingkat signifikan yang digunakan 0,05. Berdasarkan nilai probabilitas dengan $\alpha = 0,05$:

- 1) Jika probabilitas $> 0,05$, maka hipotesis ditolak
- 2) Jika probabilitas $< 0,05$, maka hipotesis diterima

e. Uji Regresi Secara Parsial

Uji t (t-test) digunakan untuk menguji hipotesis secara parsial guna menunjukkan pengaruh tiap variabel independen secara individu terhadap variabel dependen. Uji t adalah pengujian koefisien regresi masing-masing

variabel independen terhadap variabel dependen untuk mengetahui seberapa besar pengaruh variabel dependen terhadap variabel dependen secara individu terhadap variabel dependen, dilakukan dengan membandingkan p-value pada kolom Sig masing-masing variabel independen dengan tingkat signifikan yang digunakan 0,05. Berdasarkan nilai probabilitas dengan $\alpha = 0,05$:

- 1) Jika probabilitas $> 0,05$, maka hipotesis ditolak
- 2) Jika probabilitas $< 0,05$, maka hipotesis diterima



BAB IV

HASIL PENELITIAN DAN PEMBAHASAN

A. *Gambaran Umum Kabupaten Polewali Mandar*

Kabupaten Polewali Mandar yang beribukota di Polewali terletak antara 3°4'10" - 3°32'00" Lintang Selatan dan 118°40'27"- 119°29'41" Bujur Timur. Luas wilayah Kabupaten Polewali Mandar tercatat 2.022,30 Km² yang meliputi 16 (lima belas) kecamatan. Kecamatan Tubbi Taramanu dengan luas wilayah 356,93 Km² dan Kecamatan Bulu dengan luas 241,93 Km² merupakan 2 kecamatan yang terluas di Kabupaten Polewali Mandar ini. Luas kedua kecamatan tersebut 29,58% dari seluruh wilayah Kabupaten Polewali Mandar. Sementara kecamatan yang terkecil adalah Kecamatan Tinambung dengan luas wilayah 21,34 Km² (1,06% dari luas wilayah Kabupaten Polewali Mandar). Secara geografis wilayah Kabupaten Polewali Mandar memiliki batas-batas sebagai berikut:

1. Sebelah Utara berbatasan dengan Kabupaten Mamasa.
2. Sebelah Timur berbatasan dengan Kabupaten Pinrang.
3. Sebelah Selatan berbatasan dengan Teluk Mandar - Selat Makassar.
4. Sebelah Barat berbatasan dengan Kabupaten Majene.

Visi Kabupaten Polewali Mandar yaitu “Terwujudnya Kemandirian Masyarakat Polewali Mandar Bernafaskan Ajaran Agama dan Nilai-nilai Budaya Sipamandar”.

Untuk mewujudkan visi Kabupaten Polewali Mandar menuju kondisi yang diharapkan, maka ditetapkan misi sebagai berikut:

1. Menjadikan ajaran agama dan nilai-nilai budaya sebagai acuan dan sumber kearifan dalam berintegrasi dengan tatanan kehidupan global;
2. Melaksanakan agenda reformasi berdasarkan prinsip-prinsip demokrasi, transparansi, dan akuntabilitas;
3. Meningkatkan profesionalisme aparatur pemerintah yang bebas dari praktek korupsi, kolusi, dan nepotisme;
4. Penegakan supremasi hukum dan HAM untuk tumbuh dan berkembang kualitas kehidupan masyarakat, berbangsa dan bernegara;
5. Pemanfaatan sumberdaya alam secara bijaksana serta memaksimalkan sektor-sektor unggulan dalam mengembangkan perekonomian masyarakat;
6. Meningkatkan SDM dan pemberdayaan aparat dan masyarakat dalam pelaksanaan otonomi daerah yang bertumpu pada kemandirian lokal;
7. Mengaktualisasikan prinsip-prinsip kesetaraan dalam setiap bentuk kemitraan pembangunan serta menciptakan iklim yang kondusif untuk memacu kehidupan perekonomian daerah;
8. Mengembangkan Kabupaten Polewali Mandar sebagai daerah agropolitan dalam mengantisipasi pasar global.

B. Gambaran Umum DPRD Kabupaten Polewali Mandar

Sekretariat DPRD adalah satu satu perangkat pemerintah daerah merupakan unsur pelayanan administrasi dan pemberian dukungan terhadap tugas dan fungsi DPRD kabupaten/kota. DPRD itu sendiri adalah lembaga perwakilan rakyat Daerah yang berkedudukan sebagai unsur penyelenggara Pemerintahan Daerah. Demikian yang di penjelasan dalam UU nomor 23 tahun 2014 tentang

pemerintah daerah dan penjabarannya dalam PP no 16 tahun 2016 tentang organisasi perangkat daerah, bagian sekretariat DPRD Kabupaten/kota.

Sebagai unsur pelayanan administrasi dan dukungan terhadap tugas dan fungsi DPRD, maka selayaknya struktur organisasi yang dibentuk dapat menggambarkan unsur tersebut. Struktur Organisasi yang sekarang perlu dirombak, dan disesuaikan dengan peraturan perundangan yang terbaru dan juga disesuaikan dengan situasi dan kondisi setiap kabupaten.

Visi DPRD Kabupaten Polewali Mandar “Terwujudnya Tata Kelola Sekretariat DPRD yang Efektif, Efisien, Transparan dan Akuntabel”

Untuk mewujudkan visi Kabupaten Polewali Mandar menuju kondisi yang diharapkan, maka ditetapkan misi sebagai berikut:

1. Meningkatnya Upaya Pencapaian Kinerja secara Optimal bagi DPRD dan Sekretariat DPRD.
2. Mendorong upaya pemberdayaan dan peningkatan kualitas sekretariat dan aspek intelektual, administratif dan manajerial.
3. Meningkatnya kualitas dukungan administratif dan fasilitas kegiatan DPRD.
4. Meningkatkan dukungan Anggaran yang memadai guna kelancaran pelaksanaan kegiatan alat - alat kelengkapan DPRD.
5. Menyediakan ruangan publik sebagai sarana penyampaian Informasi dan menampung aspirasi rakyat

6. Peningkatan Upaya - upaya mendukung terciptanya hubungan yang harmonis antara eksekutif dan legislatif

Dewan Perwakilan Rakyat Daerah Kabupaten Polewali Mandar mempunyai tujuan sebagai berikut:

1. Meningkatkan pelayanan terhadap administrasi perkantoran maupun pelayanan terhadap Anggota DPRD.
2. Meningkatkan Kualitas Sumber Daya Manusia (SDM) Aparatur dan Anggota DPRD Kabupaten Polewali Mandar.
3. Meningkatkan Sarana dan prasarana dalam menunjang tugas dan fungsi Set – DPRD.
4. Meningkatkan penyerapan Anggaran dalam rangka kelancaran pelaksanaan kegiatan alat - alat kelengkapan DPRD.
5. Menyediakan ruangan publik untuk penyampaian informasi dan menampung aspirasi rakyat
6. Mendorong terciptanya hubungan harmonis antara eksekutif dan legislatif.

Dewan Perwakilan Rakyat Daerah Kabupaten Polewali Mandar mempunyai sasaran sebagai berikut:

1. Meningkatnya kualitas pelayanan Sekretariat DPRD Administrasi perkantoran maupun pelayanan Anggota DPRD.
2. Terpenuhinya sarana dan prasarana dalam menunjang tugas dan fungsi sekretariat DPRD Kabupaten Polewali Mandar.
3. Meningkatnya Sarana dan prasarana dalam menunjang tugas dan fungsi Set – DPRD

4. Terpenuhiya pelaksanaan kegiatan alat - alat kelengkapan DPRD.
5. Terpenuhiya ruangan publik untuk penyampaian informasi dan menampung aspirasi rakyat.
6. Terlaksananya hubungan yang harmonis antara eksekutif dan legislatif.

Dewan Perwakilan Rakyat Daerah Kabupaten Polewali Mandar mempunyai strategi sebagai berikut:

1. Mengembangkan kemampuan SDM Aparatur.
2. Penguatan Struktur Organisasi Sekretariat DPRD (Pengisian Jabatan Berdasarkan Kemampuan Akademik).
3. Penguatan Sarana dan Prasarana untuk menunjang kegiatan DPRD.
4. Penggunaan Anggaran disesuaikan dengan peruntukkan program dan kegiatan.
5. Penguatan Sarana dan Prasarana untuk menunjang kegiatan DPRD.
6. Mengembangkan kemitraan Sekretariat DPRD dan Anggota DPRD.

UNIVERSITAS ISLAM NEGERI

Dewan Perwakilan Rakyat Daerah Kabupaten Polewali Mandar mempunyai kebijakan sebagai berikut:

1. Optimalisasi pelayanan Administrasi perkantoran.
2. Peningkatan Kualitas Sumber Daya Manusia (SDM) Aparatur dan Anggota DPRD Kabupaten Polewali Mandar melalui Bimtek
3. Peningkatan Kapasitas Intelektual SDM Aparatur dan Anggota DPRD Kabupaten Polewali Mandar.
4. Peningkatan Kinerja Sekretariat DPRD Kabupaten Polewali Mandar.

5. Peningkatan Sarana dan prasarana dalam menunjang tugas dan fungsi Set – DPRD.
6. Optimalisasi penyerapan Anggaran sesuai kebutuhan kegiatan alat - alat kelengkapan DPRD.
7. Optimalisasi penggunaan ruangan disesuaikan dengan kebutuhan.
8. Memfasilitasi koordinasi antara Eksekutif dan Legislatif.

1. Struktur Organisasi Sekretariat DPRD Kabupaten Polewali Mandar

- a. Struktur organisasi sekretariat DPRD

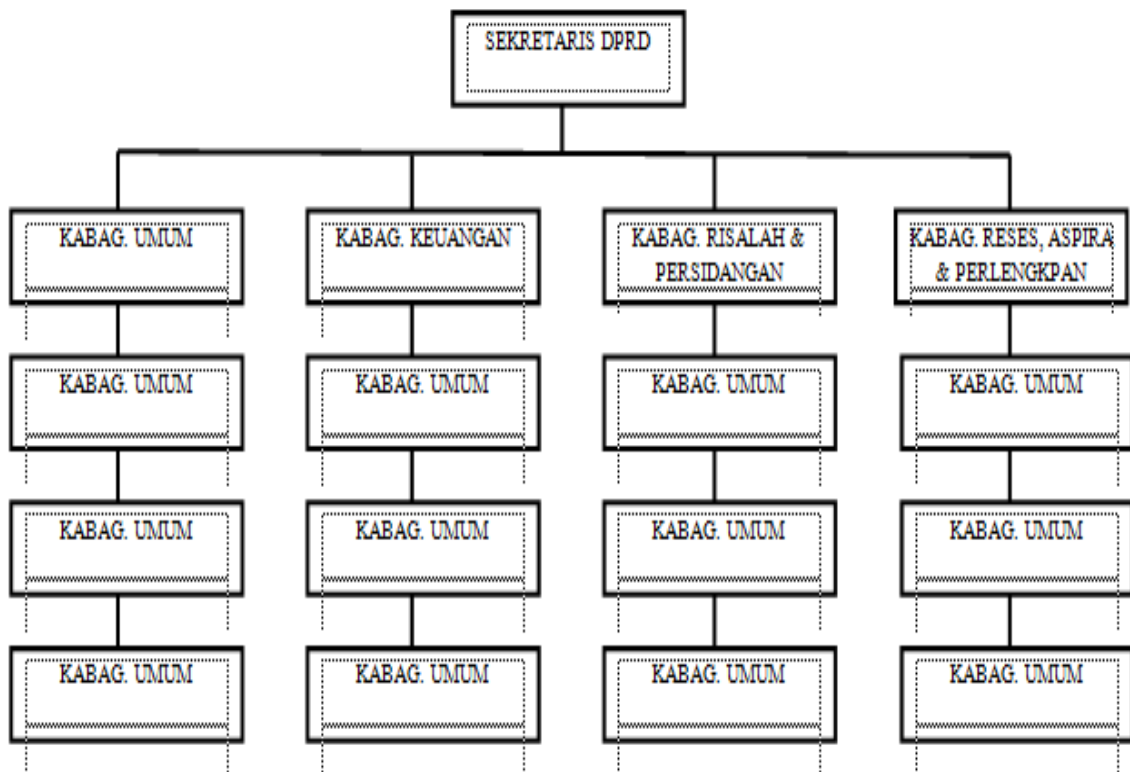

b. Struktur organisasi anggota DPRD

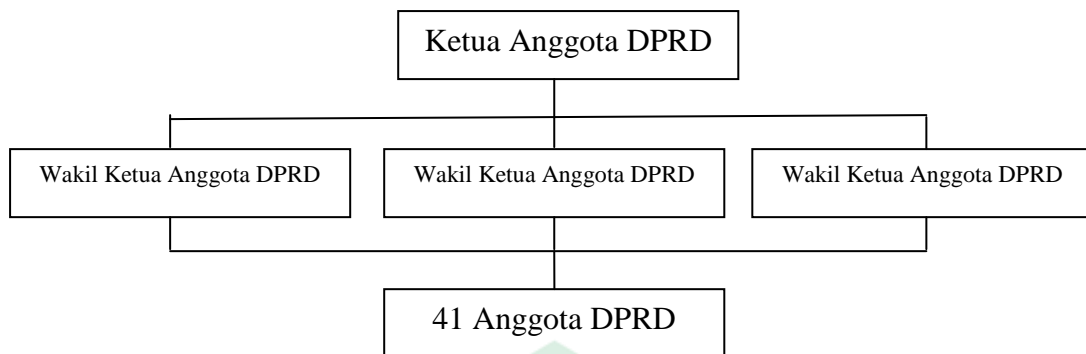

C. Gambaran Umum Responden

1. Karakteristik Responden

Adapun jumlah kuesioner yang dibagikan sebanyak 60 kuesioner dengan pembagian sebagai berikut:

Tabel 4.1
Data Distribusi Kuesioner

| No | Keterangan | Jumlah Kuesioner | Persentase |
|--|------------------------------|------------------|------------|
| 1 | Kuesioner yang disebar | 60 | 100 % |
| 2 | Kuesioner yang tidak kembali | 10 | 17 % |
| 3 | Kuesioner yang kembali | 50 | 83 % |
| 4 | Kuesioner yang cacat | 0 | 0 % |
| 5 | Kuesioner yang dapat diolah | 50 | 83% |
| n sampel = 50 | | | |
| Responden Rate = $(50/60) \times 100\% = 83\%$ | | | |

Sumber: Data primer yang diolah (2018)

Tabel 4.1 menunjukkan bahwa kuesioner yang disebar berjumlah 60 butir dan jumlah kuesioner yang kembali dan dapat diolah adalah sebanyak 50 butir atau tingkat pengembalian yang diperoleh adalah 83% dari total yang disebar. Sedangkan kuesioner yang tidak kembali adalah 10 butir atau tingkat yang diperoleh sebesar 17%. Dari kuesioner sebanyak 10 butir yang tidak kembali

disebabkan karena kesibukan dari beberapa Anggota DPRD Kabupaten Polewali Mandar.

Terdapat 3 karakteristik responden yang dimasukkan dalam penelitian ini, yaitu jenis kelamin, tingkat pendidikan, dan masa kerja pada DPRD Kab. Polewali Mandar. Karakteristik responden tersebut akan dijelaskan lebih lanjut pada tabel mengenai data responden sebagai berikut:

a. Jenis Kelamin

Tabel 4.2
Karakteristik Responden Berdasarkan Jenis Kelamin

| No | Jenis Kelamin | Jumlah | Persentase |
|---------------|---------------|--------|------------|
| 1 | Laki-laki | 35 | 70% |
| 2 | Perempuan | 15 | 30% |
| Jumlah | | 50 | 100% |

Sumber: Data primer diolah (2018)

Tabel 4.2 menunjukkan bahwa jumlah responden yang paling banyak adalah responden berjenis kelamin laki-laki sebanyak 35 orang atau sebesar 70% sedangkan sisanya yakni 15 orang atau sebesar 30% merupakan responden perempuan. Hal ini juga menunjukkan bahwa pada DPRD kabupaten Polewali Mandar didominasi oleh anggota dprd dan pegawai laki-laki.

b. Tingkat Pendidikan

Tabel 4.3
Karakteristik Responden Berdasarkan Tingkat Pendidikan

| No | Tingkat Pendidikan | Jumlah | Persentase |
|---------------|--------------------|--------|------------|
| 1 | SMA/SMK | 15 | 30% |
| 2 | D3 | 2 | 4% |
| 3 | S1 | 24 | 48% |
| 4 | S2 | 9 | 18% |
| 5 | S3 | 0 | 0,00% |
| Jumlah | | 50 | 100 % |

Sumber: Data primer diolah (2018)

Tabel 4.3 menunjukkan bahwa tingkat pendidikan responden didominasi oleh pendidikan strata 1 (S1) sebanyak 24 pegawai atau sebesar 48%, sedangkan responden dengan tingkat pendidikan strata 2 (S2) sebanyak 9 pegawai atau sebesar 18%, responden dengan tingkat pendidikan D3 sebanyak 2 pegawai atau sebesar 4%, dan untuk responden dengan tingkat pendidikan SMA/SMK sebanyak 15 pegawai atau sebesar 30%.

c. Masa Kerja

Tabel 4.4
Karakteristik Responden Berdasarkan Masa Kerja

| No | Masa Kerja | Jumlah | Persentase |
|---------------|------------|--------|------------|
| 1 | 1-4 Tahun | 25 | 50% |
| 2 | 5-8 Tahun | 15 | 30% |
| 3 | >9 Tahun | 10 | 20% |
| Jumlah | | 50 | 100 % |

Sumber: Data primer diolah (2018)

Tabel 4.4 menunjukkan tingkat masa kerja responden yang paling banyak berada pada 1 hingga 4 tahun yaitu sebanyak 25 responden atau sebesar 50%. Masa kerja 5-8 tahun sebanyak 15 responden atau sebesar 30% dan responden diatas 7 tahun sebanyak 10 responden atau sebesar 20%.

a. Analisis Deskriptif Variabel

Deskripsi variabel dari 50 responden dalam penelitian dapat dilihat pada tabel berikut:

Tabel 4.5
Statistik Deskriptif Variabel

| | N | Minimum | Maximum | Mean | Std. Deviation |
|-----------------------|----|---------|---------|---------|----------------|
| Greedy | 50 | 12,00 | 21,00 | 17,7800 | 1,91972 |
| Opportunity | 50 | 20,00 | 33,00 | 26,3000 | 2,99148 |
| Need | 50 | 12,00 | 28,00 | 19,8400 | 3,33418 |
| Exposure | 50 | 8,00 | 27,00 | 21,2800 | 4,40797 |
| Tindak Pidana Korupsi | 50 | 34,00 | 49,00 | 42,0400 | 4,08561 |
| Parlement Behavior | 50 | 23,00 | 40,00 | 35,6200 | 4,53508 |
| Valid N (listwise) | 50 | | | | |

Sumber: Output SPSS 21 (2018)

Tabel 4.5 menunjukkan statistik deskriptif dari masing-masing variabel penelitian. Berdasarkan tabel 4.5, hasil analisis dengan menggunakan statistik deskriptif terhadap *Greedy* menunjukkan nilai minimum sebesar 12, nilai maksimum sebesar 21, mean (rata-rata) sebesar 17,78 dengan standar deviasi sebesar 1,92. Selanjutnya hasil analisis dengan menggunakan statistik deskriptif terhadap variabel *Opportunity* menunjukkan nilai minimum sebesar 20, nilai maksimum sebesar 33, mean (rata-rata) sebesar 28 dengan standar deviasi sebesar 2,99. Variabel *Need* menunjukkan nilai minimum sebesar 12, nilai maksimum sebesar 28, mean (rata-rata) sebesar 19,84 dengan standar deviasi sebesar 3,33. Selanjutnya hasil analisis dengan menggunakan statistik deskriptif terhadap variabel *Exposure* menunjukkan nilai minimum sebesar 8, nilai maksimum sebesar 27, mean (rata-rata) sebesar 21,28 dengan standar deviasi sebesar 4,41. Selanjutnya hasil analisis dengan menggunakan statistik deskriptif terhadap variabel Tindak Pidana Korupsi menunjukkan nilai minimum sebesar 34, nilai maksimum sebesar 49, mean (rata-rata) sebesar 42,04 dengan standar deviasi sebesar 4,09. Sedangkan variabel *Parlement Behavior* menunjukkan nilai

minimum sebesar 23, nilai maksimum sebesar 40, mean (rata-rata) sebesar 35,62 dengan standar deviasi sebesar 4,53.

Berdasarkan tabel diatas dapat disimpulkan bahwa nilai rata-rata tertinggi berada pada variabel Tindak Pidana Korupsi yakni 42,04, sedangkan yang terendah adalah variabel *Greedy* yaitu 17,78. Untuk standar deviasi tertinggi berada pada *Parlement Behavior* yaitu 4,54 dan yang terendah adalah *Greedy* yaitu 1,912.

1) Analisis Deskriptif Variabel *Greedy* (X1)

Analisa deskriptif terhadap variabel *Greedy* terdiri dari 5 item pernyataan. Adapun hasil jawaban responden mengenai *Greedy* akan dijabarkan melalui tabel berikut:

Tabel 4.6
Deskripsi Item Pernyataan Variabel *Greedy*

| Item Pernyataan | Frekuensi dan Persentase | | | | | Skor | Mean |
|-----------------------|--------------------------|----|-----|-----|----|------|------|
| | STS | TS | N | S | SS | | |
| X1.1 | | 1 | 21 | 25 | 3 | 180 | 3,60 |
| | | 2% | 42% | 50% | 6% | | |
| X1.2 | | | 23 | 26 | 1 | 178 | 3,56 |
| | | | 46% | 52% | 2% | | |
| X1.3 | | | 20 | 30 | | 180 | 3,60 |
| | | | 40% | 60% | | | |
| X1.4 | | 1 | 22 | 27 | | 176 | 3,52 |
| | | 2% | 44% | 54% | | | |
| X1.5 | | 1 | 24 | 24 | 1 | 175 | 3,50 |
| | | 2% | 48% | 48% | 2% | | |
| Rata-rata Keseluruhan | | | | | | | 3,56 |

Sumber: Data primer diolah (2018)

Berdasarkan Tabel 4.6 dapat diketahui bahwa dari 50 responden yang diteliti, secara umum persepsi responden terhadap item-item pernyataan pada variabel *Greedy* (X1) berada pada skor 3,56. Hal ini berarti bahwa rata-rata responden cukup setuju terhadap item-item pernyataan variabel *Greedy*. Pada

variabel *Greedy*, terlihat bahwa nilai indeks tertinggi sebesar 3,60 berada pada item pernyataan pertama dan ketiga, sedangkan indeks terendah sebesar 3,50 yang berda pada item pernyataan kelima. Sebagian besar responden di Kantor DPRD Kabupaten Polewali Mandar menganggap bahwa *Greedy* atau Kesenakn merupakan penyebab terjadinya tindak pidana korupsi APBD. Kesenakn merupakan faktor internal yang mempengaruhi individu untuk melakukan kecurangan yaitu korupsi APBD.

2) Analisis Deskriptif Variabel *Opportunity* (X2)

Analisa deskriptif terhadap variabel *Opportunity* terdiri dari 7 item pernyataan. Hasil jawaban responden mengenai *Opportunity* akan dijabarkan melalui tabel berikut:

Tabel 4.7
Deskripsi Item Pernyataan Variabel *Opportunity*

| Item Pernyataan | Frekuensi dan Persentase | | | | | Skor | Mean |
|-----------------------|--------------------------|----|-----|-----|-----|------|------|
| | STS | TS | N | S | SS | | |
| X2.1 | | 4 | 9 | 29 | 8 | 191 | 3,82 |
| | | 8% | 18% | 58% | 16% | | |
| X2.2 | | 2 | 24 | 20 | 4 | 176 | 3,52 |
| | | 4% | 48% | 40% | 8% | | |
| X2.3 | | 1 | 15 | 26 | 8 | 191 | 3,82 |
| | | 2% | 30% | 52% | 16% | | |
| X2.4 | | | 13 | 31 | 6 | 193 | 3,86 |
| | | | 26% | 62% | 12% | | |
| X2.5 | | 1 | 16 | 26 | 7 | 189 | 3,78 |
| | | 2% | 32% | 52% | 14% | | |
| X2.6 | | | 21 | 28 | 1 | 180 | 3,60 |
| | | | 42% | 56% | 2% | | |
| X2.7 | | 1 | 15 | 22 | 12 | 195 | 3,90 |
| | | 2% | 30% | 44% | 24% | | |
| Rata-rata Keseluruhan | | | | | | | 3,76 |

Sumber: Data primer diolah (2018)

Berdasarkan Tabel 4.7 dapat diketahui bahwa dari 50 responden yang diteliti, secara umum persepsi responden terhadap item-item pernyataan pada

variabel *Opportunity* (X2) berada pada skor 3,76. Hal ini berarti bahwa rata-rata responden cukup setuju terhadap item-item pernyataan variabel *Opportunity*. Pada variabel *Opportunity*, terlihat bahwa nilai indeks tertinggi sebesar 3,90 berada pada item pernyataan ketujuh. Sebagian besar responden di Kantor DPRD Kabupaten Polewali Mandar menganggap bahwa *Opportunity* menjadi salah satu penyebab terjadinya korupsi APBD. *Opportunity* atau kesempatan merupakan faktor eksternal yang menjadi penyebab suatu tindakan kecurangan, ketika tingkat kesempatan dalam melakukan kecurangan besar masa besar kemungkinan untuk terjadinya korupsi APBD.

3) Analisis Deskriptif Variabel *Need* (X3)

Analisa deskriptif terhadap variabel *Need* terdiri dari 6 item pernyataan. Adapun hasil jawaban responden mengenai *Need* akan dijabarkan melalui tabel berikut:

Tabel 4.8
Deskripsi Item Pernyataan Variabel *Need*

| Item Pernyataan | Frekuensi dan Persentase | | | | | Skor | Mean |
|-----------------------|--------------------------|-----|-----|-----|-----|------|------|
| | STS | TS | N | S | SS | | |
| X3.1 | | 2 | 21 | 24 | 3 | 176 | 3,56 |
| | | 4% | 42% | 48% | 6% | | |
| X3.2 | | 6 | 25 | 16 | 3 | 166 | 3,32 |
| | | 12% | 50% | 32% | 6% | | |
| X3.3 | | 15 | 24 | 8 | 3 | 149 | 2,98 |
| | | 30% | 48% | 16% | 6% | | |
| X3.4 | 1 | 8 | 25 | 14 | 2 | 158 | 3,16 |
| | | 2% | 16% | 50% | 28% | | |
| X3.5 | 2 | 4 | 21 | 22 | 1 | 166 | 3,32 |
| | | 4% | 8% | 42% | 44% | | |
| X3.6 | 1 | 5 | 16 | 24 | 4 | 175 | 3,50 |
| | | 2% | 10% | 32% | 48% | | |
| Rata-rata Keseluruhan | | | | | | | 3,31 |

Sumber: Data primer diolah (2018)

Berdasarkan Tabel 4.8 dapat diketahui bahwa dari 50 responden yang diteliti, secara umum persepsi responden terhadap item-item pernyataan pada variabel *Need* (X3) berada pada skor 3,31. Hal ini berarti bahwa rata-rata responden netral atau ragu-ragu terhadap item-item pernyataan variabel *Need*. Pada variabel *Need*, terlihat bahwa nilai indeks tertinggi sebesar 3,50 berada pada item pernyataan keenam, sedangkan indeks terendah sebesar 2,98 yang berada pada item pernyataan ketiga.

4) Analisis Deskriptif Variabel *Exposure* (X4)

Analisa deskriptif terhadap variabel *Exposure* terdiri dari 6 item pernyataan. Adapun hasil jawaban responden dijabarkan melalui tabel berikut:

Tabel 4.9
Deskripsi Item Pernyataan Variabel *Exposure*

| Item Pernyataan | Frekuensi dan Persentase | | | | | Skor | Mean |
|-----------------------|--------------------------|-----|-----|-----|----|------|------|
| | STS | TS | N | S | SS | | |
| X4.1 | | 2 | 21 | 24 | 3 | 176 | 3,44 |
| | | 4% | 42% | 48% | 6% | | |
| X4.2 | | 6 | 25 | 16 | 3 | 168 | 3,36 |
| | | 12% | 50% | 32% | 6% | | |
| X4.3 | | 15 | 24 | 8 | 3 | 174 | 2,48 |
| | | 30% | 48% | 16% | 6% | | |
| X4.4 | 1 | 8 | 25 | 14 | 2 | 176 | 3,52 |
| | 2% | 16% | 50% | 28% | 4% | | |
| X4.5 | 2 | 4 | 21 | 22 | 1 | 188 | 3,76 |
| | 4% | 8% | 42% | 44% | 2% | | |
| X4.6 | 1 | 5 | 16 | 24 | 4 | 186 | 3,72 |
| | 2% | 10% | 32% | 48% | 8% | | |
| Rata-rata Keseluruhan | | | | | | | 3,38 |

Sumber: Data primer diolah (2018)

Berdasarkan Tabel 4.9 dapat diketahui bahwa dari 50 responden yang diteliti, secara umum persepsi responden terhadap item-item pernyataan pada variabel *Exposure* (X4) berada pada skor 3,38. Hal ini berarti bahwa rata-rata

responden cukup setuju terhadap item-item pernyataan variabel *Exposure*. Pada variabel *Exposure*, terlihat bahwa nilai indeks tertinggi sebesar 3,78 berada pada item pernyataan kelima, sedangkan indeks terendah sebesar 2,48 yang berada pada item pernyataan kelima.

5) Analisis Deskriptif Variabel Perilaku Tindakan Korupsi APBD (Y)

Analisa deskriptif terhadap variabel Perilaku Tindakan Korupsi APBD terdiri dari 11 item pernyataan. Hasil jawaban responden akan dijabarkan melalui tabel berikut:

Tabel 4.10
Deskripsi Item Pernyataan Variabel Perilaku Tindakan Korupsi APBD

| Item Pernyataan | Frekuensi dan Persentase | | | | | Skor | Mean |
|-----------------------|--------------------------|-----|-----|-----|-----|------|------|
| | STS | TS | N | S | SS | | |
| Y1 | | 2 | 6 | 33 | 9 | 199 | 3,98 |
| | | 4% | 12% | 66% | 18% | | |
| Y2 | | 5 | 7 | 24 | 14 | 197 | 3,94 |
| | | 10% | 14% | 48% | 28% | | |
| Y3 | | | 10 | 29 | 11 | 201 | 4,02 |
| | | | 20% | 58% | 22% | | |
| Y4 | | 8 | 17 | 19 | 6 | 173 | 3,46 |
| | | 16% | 34% | 38% | 12% | | |
| Y5 | | 3 | 21 | 22 | 1 | 188 | 3,76 |
| | | % | 42% | 44% | 2% | | |
| Y6 | 1 | 5 | 16 | 24 | 4 | 184 | 3,68 |
| | 2% | 10% | 32% | 48% | 8% | | |
| Y7 | | | 9 | 29 | 12 | 203 | 4,06 |
| | | | 18% | 58% | 24% | | |
| Y8 | | | 10 | 29 | 11 | 2201 | 4,02 |
| | | | 20% | 58% | 22% | | |
| Y9 | | | 7 | 38 | 5 | 198 | 3,96 |
| | | | 14% | 76% | 10% | | |
| Y10 | | | 10 | 36 | 4 | 194 | 3,88 |
| | | | 20% | 72% | 8% | | |
| Y11 | | 2 | 32 | 16 | | 164 | 3,28 |
| | | 4% | 64% | 32% | | | |
| Rata-rata Keseluruhan | | | | | | | 3,38 |

Sumber: Data primer diolah (2018)

Berdasarkan Tabel 4.10 dapat diketahui bahwa dari 50 responden yang diteliti, secara umum persepsi responden terhadap item-item pernyataan pada variabel perilaku tindakan korupsi APBD (Y) berada pada skor 3,38. Hal ini berarti bahwa rata-rata responden cukup setuju terhadap item-item pernyataan variabel perilaku tindakan korupsi APBD. Pada variabel perilaku tindakan korupsi APBD, terlihat bahwa nilai indeks tertinggi sebesar 4,08 berada pada item pernyataan ketujuh, sedangkan indeks terendah sebesar 3,28 yang berada pada item pernyataan kesebelas.

6) Analisis Deskriptif Variabel *Parlement Behavior* (M)

Analisis deskriptif terhadap variabel *Parlement Behavior* terdiri dari 8 item pernyataan. Hasil jawaban responden mengenai *Parlement Behavior* akan dijabarkan melalui tabel berikut:

Tabel 4.11

Deskripsi Item Pernyataan Variabel *Parlement Behavior*

| Item Pernyataan | Frekuensi dan Persentase | | | | | Skor | Mean |
|-----------------------|--------------------------|----|-----|-----|-----|------|------|
| | STS | TS | N | S | SS | | |
| M.1 | | | 3 | 12 | 35 | 232 | 4,64 |
| | | | 6% | 24% | 70% | | |
| M.2 | | | 3 | 20 | 27 | 224 | 4,48 |
| | | | 6% | 40% | 54% | | |
| M.3 | | 1 | 3 | 20 | 26 | 221 | 4,42 |
| | | 2% | 6% | 40% | 52% | | |
| M.4 | | | 4 | 21 | 25 | 221 | 4,42 |
| | | | 8% | 42% | 50% | | |
| M.5 | | | 4 | 17 | 29 | 225 | 4,50 |
| | | | 8% | 34% | 58% | | |
| M.6 | | | 2 | 18 | 30 | 228 | 4,56 |
| | | | 4% | 36% | 60% | | |
| M.7 | | 1 | 5 | 21 | 23 | 216 | 4,32 |
| | | 2% | 10% | 42% | 46% | | |
| M. 8 | | 1 | 6 | 21 | 22 | 214 | 4,28 |
| | | 2% | 12% | 42% | 44% | | |
| Rata-rata Keseluruhan | | | | | | | 4,45 |

Sumber: Data primer diolah (2018)

Berdasarkan Tabel 4.11 dapat diketahui bahwa dari 50 responden yang diteliti, secara umum persepsi responden terhadap item-item pernyataan pada variabel *Parlement Behavior* (M) berada pada skor 4,45. Hal ini berarti bahwa rata-rata responden setuju terhadap item-item pernyataan variabel *Parlement Behavior*. Pada variabel *Parlement Behavior*, terlihat bahwa nilai indeks tertinggi sebesar 4,64 berada pada item pernyataan pertama, sedangkan indeks terendah sebesar 4,28 yang berada pada item pernyataan kedelapan. Sebagian besar DPRD Kabupaten Polewali Mandar menganggap bahwa apabila individu menjunjung tinggi perilaku parlemen yang dimuat dalam peraturan pemerintah maka akan dapat meminimalisi perilaku tindakan korupsi APBD.

D. Uji Kualitas Data

1. Uji Validitas

Uji Validitas adalah prosedur untuk memastikan valid atau tidaknya kuesioner yang akan digunakan untuk mengukur variabel penelitian. Untuk mengetahui *item* pernyataan itu valid dengan melihat nilai *Corrected Item Total Corelation*. Apabila *item* pernyataan mempunyai *r* hitung > dari *r* tabel maka dapat dikatakan valid. Pada penelitian ini terdapat jumlah sampel (n) = 50 responden dan besarnya *df* dapat dihitung $50 - 2 = 48$ dengan $df = 48$ dan $\alpha = 0,05$ didapat r tabel = 0,279. Jadi, *item* pernyataan yang valid mempunyai *r* tabel lebih besar dari 0,279. Adapun hasil uji validitas data dalam penelitian ini dapat dilihat pada tabel 4.12 berikut:

Tabel 4.12
Hasil Uji Validitas

| Variabel | Item | R Hitung | R Tabel | Keterangan |
|-----------------------------------|------|----------|---------|------------|
| <i>Greedy</i> | X1.1 | 0,809 | 0,279 | Valid |
| | X1.2 | 0,750 | | Valid |
| | X1.3 | 0,614 | | Valid |
| | X1.4 | 0,699 | | Valid |
| | X1.5 | 0,540 | | Valid |
| <i>Opportunity</i> | X2.1 | 0,611 | 0,279 | Valid |
| | X2.2 | 0,513 | | Valid |
| | X2.3 | 0,727 | | Valid |
| | X2.4 | 0,552 | | Valid |
| | X2.5 | 0,706 | | Valid |
| | X2.6 | 0,600 | | Valid |
| | X2.7 | 0,584 | | Valid |
| <i>Need</i> | X3.1 | 0,567 | 0,279 | Valid |
| | X3.2 | 0,586 | | Valid |
| | X3.3 | 0,817 | | Valid |
| | X3.4 | 0,796 | | Valid |
| | X3.5 | 0,677 | | Valid |
| | X3.6 | 0,702 | | Valid |
| <i>Exposure</i> | X4.1 | 0,828 | 0,279 | Valid |
| | X4.2 | 0,772 | | Valid |
| | X4.3 | 0,796 | | Valid |
| | X5.4 | 0,799 | | Valid |
| | X6.5 | 0,789 | | Valid |
| | X7.6 | 0,788 | | Valid |
| Perilaku Tindakan Korupsi APBD | Y1 | 0,628 | 0,279 | Valid |
| | Y2 | 0,592 | | Valid |
| | Y3 | 0,649 | | Valid |
| | Y4 | 0,671 | | Valid |
| | Y5 | 0,624 | | Valid |
| | Y6 | 0,484 | | Valid |
| | Y7 | 0,474 | | Valid |
| | Y8 | 0,557 | | Valid |
| | Y9 | 0,406 | | Valid |
| | Y10 | 0,551 | | Valid |
| | Y11 | 0,368 | | Valid |
| <i>Parlement Behavior</i> | M1 | 0,746 | 0,279 | Valid |
| | M2 | 0,931 | | Valid |
| | M3 | 0,929 | | Valid |
| | M4 | 0,883 | | Valid |

| | | | | |
|--|----|-------|--|-------|
| | M5 | 0,706 | | Valid |
| | M6 | 0,808 | | Valid |
| | M7 | 0,930 | | Valid |
| | M8 | 0,905 | | Valid |

Sumber : Data Primer diolah 2018

Tabel 4.12 tersebut memperlihatkan bahwa seluruh item pernyataan memiliki nilai koefisien korelasi positif dan lebih besar daripada r-tabel. Hal ini berarti bahwa item-item pernyataan kuesioner yang diperoleh telah valid dan dapat dilakukan pengujian data lebih lanjut.

2. Uji Reliabilitas

Uji reliabilitas digunakan untuk mengukur suatu kuesioner yang merupakan indikator dari variabel atau konstruk. Suatu kuesioner dikatakan reliabel atau handal jika jawaban seseorang terhadap pernyataan adalah konsisten atau stabil dari waktu ke waktu. Uji reliabilitas data dilakukan dengan menggunakan metode *AlphaCronbach* yakni suatu instrumen dikatakan reliabel bila memiliki koefisien keandalan reabilitas sebesar 0,70 atau lebih. Hasil pengujian reliabilitas data dapat dilihat pada tabel berikut :

Tabel 4.13
Hasil Uji Realibilitas

| No | Variabel | Cronbach' Alpha | Keterangan |
|----|--------------------------------|-----------------|------------|
| 1. | <i>Greedy</i> | 0,715 | Reliabel |
| 2. | <i>Opportunity</i> | 0,719 | Reliabel |
| 3. | <i>Need</i> | 0,785 | Reliabel |
| 4. | <i>Exposure</i> | 0,882 | Reliabel |
| 5. | Perilaku Tindakan Korupsi APBD | 0,763 | Reliabel |
| 6. | <i>Parlement Behavior</i> | 0,948 | Reliabel |

Sumber : Data Primer diolah 2018

Tabel 4.13 di atas menunjukkan bahwa nilai *cronbach's alpha* dari semua variabel lebih besar dari 0,70, sehingga dapat disimpulkan bahwa instrumen

kuesioner yang digunakan untuk menjelaskan variabel *Greedy*, *Opportunity*, *Need*, *Exposure*, Perilaku Tindakan Korupsi APBD, dan *Parlement Behavior* yaitu dinyatakan handal atau dapat dipercaya sebagai alat ukur variabel.

E. Uji Asumsi Klasik

Uji asumsi klasik harus terlebih dulu dilakukan sebelum uji regresi berganda, hal ini bertujuan untuk mengetahui apakah asumsi-asumsi yang diperlukan adalah uji hipotesis sudah terpenuhi. Adapun uji asumsi klasik dalam penelitian ini adalah, uji normalitas, uji multikolinearitas, dan uji heteroskedastisitas.

1. Uji Normalitas

Uji normalitas dilakukan untuk melihat apakah variabel-variabel yang digunakan untuk menguji hipotesis sudah terdistribusi normal atau tidak. Dalam penelitian ini uji normalitas dilakukan dengan dua cara yaitu *kolmogorov smirnov* dan *normal probability plot*. Uji *kolmogorov smirnov* lebih sering digunakan karena menghasilkan angka-angka yang lebih detail, dan hasil tersebut lebih dapat dipercaya. Suatu persamaan regresi dikatakan normal apabila nilai probabilitas *Kolmogorov-Smirnov* lebih besar dari 0,05. Hasil uji *kolmogorov smirnov* dapat dilihat pada tabel dibawah:

Tabel 4.14
Hasil Uji Normalitas - One Sample Kolmogorov-Smirnov
One-Sample Kolmogorov-Smirnov Test

| | | Unstandardized Residual |
|----------------------------------|----------------|-------------------------|
| N | | 50 |
| Normal Parameters ^{a,b} | Mean | 0E-7 |
| | Std. Deviation | 2,51270613 |
| | Absolute | ,083 |
| Most Extreme Differences | Positive | ,059 |
| | Negative | -,083 |
| Kolmogorov-Smirnov Z | | ,587 |
| Asymp. Sig. (2-tailed) | | ,880 |

a. Test distribution is Normal.

b. Calculated from data.

Sumber: Output SPSS 21 (2018)

Dari table 4.14 dapat dilihat signifikansi nilai *Kolmogorov-smirnov* yang ditunjukkan dengan *asym sig* (2 tailed) berada diatas 0,05 atau 5% yaitu sebesar 0,880. Hal tersebut menunjukkan bahwa data atau variabel-variabel dalam penelitian ini terdistribusi normal. Selain uji *Kolmogorov smirnov* cara lain untuk menguji normalitas yaitu dengan grafik normal *probability plot*.

Gambar 4.1
Hasil Uji Normalitas – Normal Probability Plot
 Normal P-P Plot of Regression Standardized Residual

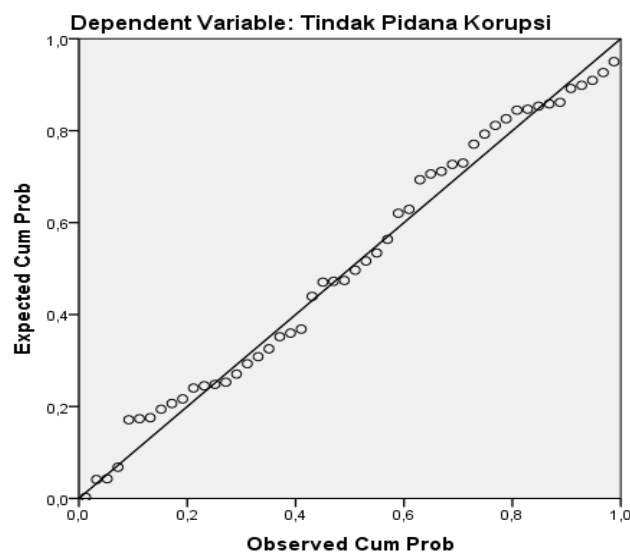

Sumber: Output SPSS 21 (2018)

Gambar 4.1 menunjukkan bahwa titik-titik (data) dalam grafik normal *probability plot* mengikuti arah garis diagonal. Hal ini berarti data dalam penelitian ini memenuhi asumsi normalitas.

2. Uji Multikoleniaritas

Uji Multikolonieritas bertujuan untuk menguji apakah model regresi ditemukan korelasi atau hubungan antar variabel bebas (independen). Model regresi yang baik seharusnya tidak terjadi korelasi atau hubungan di antara variabel independen. Pengujian multikolinearitas dapat dilihat dari *Tolerance Value* atau *Variance Inflation Factor (VIF)*, sebagai berikut:

- a. Jika nilai *tolerance* $> 0,10$ dan *VIF* < 10 , maka dapat disimpulkan bahwa tidak terjadi gejala multikolinieritas.
- b. Jika nilai *tolerance* $< 0,10$ dan *VIF* > 10 , maka dapat disimpulkan bahwa terjadi gejala multikolinieritas.

Tabel 4.15
Hasil Uji Multikolinieritas

| Model | Collinearity Statistics | |
|---------------------------|-------------------------|-------|
| | Tolerance | VIF |
| <i>Greedy</i> | ,560 | 1,786 |
| <i>Opportunity</i> | ,717 | 1,395 |
| <i>Need</i> | ,929 | 1,077 |
| <i>Exposure</i> | ,571 | 1,751 |
| <i>Parlement Behavior</i> | ,886 | 1,128 |

a. Dependent Variable: Tindak Pidana Korupsi

Sumber: Output SPSS 21 (2018)

Berdasarkan hasil pengujian pada tabel 4.15 diatas, nilai *tolerance* yang menunjukkan nilai yang lebih besar dari 0,10. Di mana variabel *Greedy* senilai 0,560, *Opportunity* senilai 0,717, *Need* senilai 0,929, *Exposure* senilai 0,571 dan

Parlement Behavior senilai 0,886. Adapun nilai VIF untuk semua variabel memiliki nilai lebih kecil daripada 10. Untuk variabel *Greedy* senilai 1,786, *Opportunity* senilai 1,395, *Need* senilai 1,077, *Exposure* senilai 1,751 dan *Parlement Behavior* senilai 1,128. Hal ini menunjukkan bahwa tidak terdapat gejala multikolinearitas antar variabel independen karena semua nilai *tolerance* variabel lebih besar dari 0,10 dan semua nilai VIF variabel lebih kecil dari 10.

3. Uji Heteroskedastisitas

Uji heteroskedastisitas bertujuan menguji apakah dalam model regresi terjadi ketidaksamaan variance dari residual satu pengamatan ke pengamatan yang lain. Untuk mendeteksi adanya heteroskedastisitas dapat dilakukan dengan menggunakan *Sactter Plot*. Apabila tidak terdapat pola yang teratur, maka model regresi tersebut bebas dari masalah heteroskedastisitas. Hasil pengujian heteroskedastisitas dengan metode *Scatter Plot* diperoleh sebagai berikut :

Gambar 4.2

Hasil Heteroskedastisitas – Grafik Scatterplot

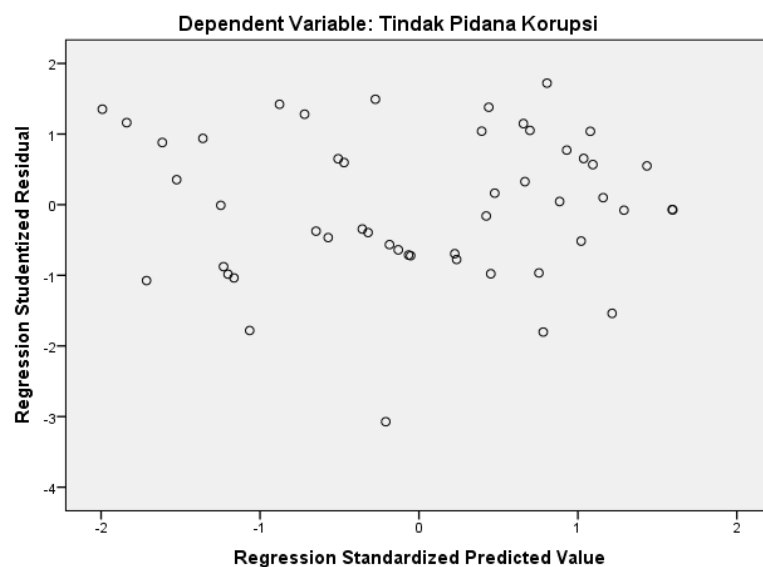

Sumber: Output SPSS 21 (2018)

Hasil uji heteroskedastisitas dari gambar 4.2 menunjukkan bahwa grafik *scatter plot* antara SRESID dan ZPRED menunjukkan pola penyebaran, di mana titik-titik menyebar secara acak serta tersebar baik diatas maupun dibawah angka 0 pada sumbu Y. Hal ini dapat disimpulkan bahwa tidak terjadi heteroskedastisitas pada model regresi, sehingga model regresi layak dipakai untuk memprediksi perilaku tindakan korupsi APBD berdasarkan *Greedy*, *Opportunity*, *Need* dan *Exposure* yang di moderasi oleh *Parlement Behavior*.

Untuk menguji heteroskedastisitas ini juga dapat dilakukan dengan uji glejser. Hasil pengujiannya akan disajikan dalam Tabel 4.16. Jika nilai signifikansi lebih besar dari 0,05 maka tidak terjadi gejala heteroskedastisitas, apabila nilai signifikansi lebih kecil dari 0,05 maka terjadi gejala heteroskedastisitas.

Tabel 4.16
Hasil Uji Heteroskedastisitas – Uji Glejser

| Model | Unstandardized Coefficients | | Standardized Coefficients | T | Sig. |
|---------------------------|-----------------------------|------------|---------------------------|--------|------|
| | B | Std. Error | Beta | | |
| (Constant) | 4,684 | 2,467 | | 1,899 | ,064 |
| <i>Greedy</i> | -,238 | ,139 | -,320 | -1,716 | ,093 |
| <i>Opportunity</i> | ,044 | ,079 | ,092 | ,556 | ,581 |
| <i>Need</i> | ,099 | ,062 | ,232 | 1,601 | ,117 |
| <i>Exposure</i> | ,007 | ,060 | ,021 | ,113 | ,910 |
| <i>Parlement Behavior</i> | -,047 | ,047 | -,149 | -1,005 | ,321 |

a. Dependent Variable: AbsUt

Sumber: Output SPSS 21 (2018)

Hasil uji glejser pada table 4.16 diatas, dapat disimpulkan bahwa nilai probabilitas semua variabel independen berada diatas tingkat signifikan 0,05 jadi data dalam penelitian ini terbebas dari gejala heteroskedastisitas.

F. Hasil Uji Hipotesis

Teknik analisis yang digunakan untuk menguji hipotesis H_1, H_2, H_3, H_4 menggunakan analisis regresi berganda dengan meregresikan variabel independen (*Greedy, Opportunity, Need* dan *Exposure*) terhadap variabel dependen (Perilaku Tindakan Korupsi APBD), sedangkan untuk hipotesis H_5, H_6, H_7, H_8 untuk menguji pengaruh moderasi *Parlement Behavior* dengan menggunakan analisis moderasi dengan pendekatan residual. Uji hipotesis ini dibantu dengan menggunakan program SPSS versi 21.

1. Hasil Uji Regresi Berganda Hipotesis Penelitian H_1, H_2, H_3 dan H_4

Pengujian hipotesis H_1, H_2, H_3 dan H_4 dilakukan dengan analisis regresi berganda untuk menguji pengaruh *Greedy, Opportunity, Need* dan *Exposure* terhadap Perilaku Tindakan Korupsi APBD. Hasil pengujian tersebut ditampilkan sebagai berikut :

Tabel 4.17
Hasil Uji Koefisien Determinasi (R^2)

| Model | R | R Square | Adjusted R Square | Std. Error of the Estimate |
|-------|-------------------|----------|-------------------|----------------------------|
| 1 | ,740 ^a | ,548 | ,508 | 2,86560 |

a. Predictors: (Constant), Exposure, Need, Opportunity, Greedy

Sumber: Output SPSS 21 (2018)

Hasil uji koefisien determinasi pada Tabel 4.17 menunjukkan nilai *r square adjusted r square* dari model regresi digunakan untuk mengetahui seberapa besar kemampuan variabel bebas (independen) dalam menjelaskan variabel terikat (dependen) atau seberapa besar pengaruh variabel independen terhadap variabel dependen. *R square* sangat dipengaruhi oleh jumlah variabel independennya, dimana nilai *r square* akan semakin membaik jika menambahkan variabel

independen. Semakin baik nilai *r square* seiring dengan penambahan variabel menjadi kelemahan dari *r square* itu sendiri karena hal tersebut tidak dapat dijelaskan. Untuk melengkapi kelemahan dari *r square* dapat menggunakan *r adjusted square*. Pada *r adjusted square* sudah mempertimbangkan jumlah sampel data dan jumlah variabel yang digunakan sehingga tidak selalu bertambah apabila dilakukan penambahan variabel. Dari tabel 4.17 di atas nilai *adjusted square* sebesar 0,508. Hal ini menunjukkan bahwa 51% perilaku tindakan korupsi APBD dipengaruhi oleh variabel *Greedy*, *Opportunity*, *Need* dan *Exposure* . Sisanya sebesar 49% dipengaruhi oleh variabel lain yang belum diteliti dalam penelitian ini.

Tabel 4.18
Hasil Uji F – Uji Simultan

| Model | Sum of Squares | Df | Mean Square | F | Sig. |
|------------|----------------|----|-------------|--------|-------------------|
| Regression | 448,396 | 4 | 112,099 | 13,651 | ,000 ^b |
| Residual | 369,524 | 45 | 8,212 | | |
| Total | 817,920 | 49 | | | |

a. Dependent Variable: Tindak Pidana Korupsi

b. Predictors: (Constant), Exposure, Need, Opportunity, Greedy

Sumber: Output SPSS 21 (2018)

Berdasarkan tabel 4.18 di atas dapat dilihat bahwa dalam pengujian regresi berganda menunjukkan hasil F hitung sebesar 13,651 dengan tingkat signifikansi 0,000 yang lebih kecil dari 0,05, di mana nilai F hitung 13,651 lebih besar dari nilai F tabelnya sebesar 2,42 ($df_1=5-1=4$ dan $df_2=50-5=45$). Berarti variabel *Greedy*, *Opportunity*, *Need* dan *Exposure* secara bersama-sama berpengaruh terhadap perilaku tindakan korupsi APBD.

Tabel 4.19
Hasil Uji T – Uji Parsial

| Model | Unstandardized Coefficients | | Standardized Coefficients | T | Sig. |
|-------------|-----------------------------|------------|---------------------------|-------|------|
| | B | Std. Error | Beta | | |
| (Constant) | 12,159 | 4,753 | | 2,558 | ,014 |
| Greedy | ,662 | ,283 | ,311 | 2,336 | ,024 |
| Opportunity | ,333 | ,158 | ,243 | 2,098 | ,042 |
| Need | ,166 | ,126 | ,136 | 1,319 | ,194 |
| Exposure | ,285 | ,123 | ,307 | 2,316 | ,025 |

a. Dependent Variable: Tindak Pidana Korupsi

Sumber: Output SPSS 21 (2018)

Berdasarkan tabel 4.19 diatas dapat dianalisis model estimasi sebagai berikut :

$$Y = 12,159 + 0,662 X_1 + 0,333 X_2 + 0,166 X_3 + 0,285 X_4 + e$$

Keterangan :

Y = Perilaku Tindakan Korupsi APBD

X₁ = *Greedy*

X₂ = *Opportunity*

X₃ = *Need*

X₄ = *Exposure*

a = Konstanta

β₁, β₂, β₃, β₄ = Koefisien regresi

e = Standar *error*

Dari persamaan di atas dapat dijelaskan bahwa :

- a. Pada model regresi ini nilai konstanta sebesar 12,159 menunjukkan bahwa jika variabel independen (*Greedy*, *Opportunity*, *Need*, dan *Exposure*)

diasumsikan sama dengan nol, maka perilaku tindakan korupsi akan meningkat sebesar 12,159.

- b. Nilai koefisien regresi variabel *Greedy* (X_1) sebesar 0,662. Pada penelitian ini dapat diartikan bahwa ketika variabel *Greedy* (X_1) mengalami peningkatan sebesar satu satuan, maka perilaku tindakan korupsi akan meningkat sebesar 0,662.
- c. Nilai koefisien regresi variabel *Opportunity* (X_2) sebesar 0,333. Pada penelitian ini dapat diartikan bahwa ketika variabel *Opportunity* (X_2) mengalami peningkatan sebesar satu satuan, maka perilaku tindakan korupsi akan meningkat sebesar 0,333.
- d. Nilai koefisien regresi variabel *Need* (X_3) sebesar 0,166. Pada penelitian ini dapat diartikan bahwa ketika variabel *Need* (X_3) mengalami peningkatan sebesar satu satuan, maka perilaku tindakan korupsi akan meningkat sebesar 0,166.
- e. Nilai koefisien regresi variabel *Exposure* (X_4) sebesar 0,285. Pada penelitian ini dapat diartikan bahwa ketika variabel *Exposure* (X_4) mengalami peningkatan sebesar satu satuan, maka perilaku tindakan korupsi akan meningkat sebesar 0,285.

Hasil interpretasi atas hipotesis penelitian (H_1 , H_2 , H_3 dan H_4) yang diajukan dapat dilihat sebagai berikut:

- a. *Greedy* berpengaruh terhadap perilaku tindakan korupsi APBD.

Berdasarkan tabel 4.19 dapat dilihat bahwa variabel *Greedy* memiliki t hitung sebesar 2,336 > t tabel sebesar 2,0141 (sig. $\alpha=0,05$ dan $df = n-k$, yaitu 50-

5=45) dengan koefisien beta unstandardized sebesar 0,311 dan tingkat signifikansi 0,024 yang lebih kecil dari 0,05, maka H_1 diterima. Hal ini berarti *Greedy* berpengaruh positif terhadap Perilaku tindakan korupsi APBD. Dengan demikian hipotesis pertama yang menyatakan *Greedy* berpengaruh terhadap perilaku tindakan korupsi APBD terbukti atau dapat diterima. Hal ini menunjukkan bahwa semakin tinggi *Greedy* atau Keserakahan maka semakin meningkat perilaku tindakan korupsi APBD.

b. *Opportunity* berpengaruh terhadap perilaku tindakan korupsi APBD.

Berdasarkan tabel 4.19 dapat dilihat bahwa variabel *Opportunity* memiliki t hitung sebesar 2,098 > t tabel sebesar 2,0141 (sig. $\alpha=0,05$ dan $df = n-k$, yaitu 50-5=45) dengan koefisien beta unstandardized sebesar 0,243 dan tingkat signifikansi 0,042 yang lebih kecil dari 0,05, maka H_2 diterima. Hal ini berarti *Opportunity* berpengaruh positif terhadap perilaku tindakan korupsi APBD. Dengan demikian hipotesis kedua yang menyatakan bahwa *Opportunity* berpengaruh terhadap perilaku tindakan korupsi APBD terbukti dan dapat diterima. Hasil ini menunjukkan bahwa semakin tinggi *Opportunity* atau kesempatan maka semakin tinggi pula terjadinya perilaku tindakan korupsi APBD.

c. *Need* berpengaruh terhadap perilaku tindakan korupsi APBD

Berdasarkan tabel 4.19 dapat dilihat bahwa variabel *Need* memiliki t hitung sebesar 1,319 < t tabel sebesar 2,0141 (sig. $\alpha=0,05$ dan $df = n-k$, yaitu 50-5=45) dengan koefisien beta unstandardized sebesar 0,136 dan tingkat signifikansi 0,194 yang lebih besar dari 0,05, maka H_3 ditolak. Hal ini berarti *Need* tidak memiliki pengaruh terhadap perilaku tindakan korupsi APBD. Dengan demikian hipotesis ketiga yang menyatakan bahwa *Need* berpengaruh terhadap perilaku

tindakan korupsi APBD tidak terbukti dan tidak dapat diterima. Hasil ini menunjukkan bahwa *Need* atau Kesempatan bukan menjadi penyebab terjadinya Korupsi APBD.

d. *Exposure* berpengaruh terhadap perilaku tindakan korupsi APBD

Berdasarkan tabel 4.19 dapat dilihat bahwa variabel *Need* memiliki t hitung sebesar 2,316 > t tabel sebesar 2,0141 (sig. $\alpha=0,05$ dan $df = n-k$, yaitu $50-5=45$) dengan koefisien beta unstandardized sebesar 0,307 dan tingkat signifikansi 0,025 yang lebih besar dari 0,05, maka H_4 diterima. Hal ini berarti *Exposure* memiliki pengaruh terhadap perilaku tindakan korupsi APBD. Dengan demikian hipotesis keempat yang menyatakan bahwa *Exposure* berpengaruh terhadap perilaku tindakan korupsi APBD terbukti dan dapat diterima. Hasil ini menunjukkan bahwa *Exposure* atau Pengungkapan menjadi penyebab terjadinya Korupsi APBD.

2. Hasil Uji Regresi Moderasi dengan Pendekatan Uji Residual terhadap Hipotesis Penelitian H_5 , H_6 , H_7 , dan H_8 .

Tabel 4.20
Kriteria Variabel Moderating

| No. | Tipe Moderasi | Koefisien |
|-----|--|--|
| 1. | <i>Pure</i> Moderasi | b2 Tidak Signifikan b3 Signifikan |
| 2 | <i>Quasi</i> Moderasi | b2 Signifikan b3 Signifikan |
| 3 | <i>Homologiser</i> Moderasi (bukan moderasi) | b2 Tidak Signifikan b3 Tidak Signifikan |
| 4 | Prediktor | b2 Signifikan b3 Tidak Signifikan |

Keterangan:

b_2 : Variabel *parlement behavior*

b_3 : Variabel interaksi antara masing-masing variabel bebas (*greedy, opportunity, need* dan *exposure*) dengan variabel perilaku tindakan korupsi APBD

- a) *Parlement Behavior* memperlemah pengaruh *Greedy* terhadap perilaku tindakan korupsi APBD (H_5)

Tabel 4.21
Hasil Uji T – Uji Residual (Moderasi 1)

| Model | Unstandardized Coefficients | | Standardized Coefficients | t | Sig. |
|-----------------------|-----------------------------|------------|---------------------------|--------|------|
| | B | Std. Error | Beta | | |
| 1 (Constant) | 12,018 | 3,358 | | 3,578 | ,001 |
| Tindak Pidana Korupsi | -,198 | ,080 | -,339 | -2,494 | ,016 |

a. Dependent Variable: AbsRes_1

Sumber: Output SPSS 21 (2018)

Interpretasi dan pembahasan atas hipotesis penelitian H_5 dapat dilihat sebagai berikut:

Berdasarkan hasil uji residual pada tabel 4.21 menunjukkan bahwa variabel moderating $X1_M$ mempunyai t hitung sebesar $-2,494 > t$ tabel 2,0106 dengan koefisien beta unstandardized sebesar $-0,339$ dan tingkat signifikansi 0,016 yang lebih kecil dari 0,05, *parlement Behavior* dianggap variabel moderating apabila nilai koefisien parameternya negatif dan signifikan, maka H_5 diterima. Hal ini menunjukkan bahwa variabel *parlement behavior* merupakan variabel moderasi yang memperlemah hubungan variabel *Greedy* terhadap

perilaku tindakan korupsi APBD. Jadi hipotesis kelima (H_5) yang diajukan dalam penelitian ini terbukti atau diterima.

Pada hasil regresi pada tabel 4.19, diperoleh nilai signifikansi interaksi antara *greedy* dan *parlement behavior* sebesar 0,024. Nilai tersebut lebih rendah dari 0,05 yang menunjukkan terdapat pengaruh antara dua variabel tersebut. Selanjutnya pada regresi dengan interaksi pada tabel 4.21, diperoleh nilai signifikansi sebesar 0,016 yang menunjukkan bahwa interaksi tersebut berpengaruh. Karena koefisien b_2 signifikan dan b_3 signifikan, maka penggunaan variabel *parlement behavior* termasuk dalam kategori *quasi* moderasi yang artinya bahwa variabel *parlement behavior* termasuk variabel independen dan variabel yang memoderasi *greedy* terhadap perilaku tindakan korupsi APBD.

- b) *Parlement Behavior* memperlemah pengaruh *Opportunity* terhadap perilaku tindakan korupsi APBD (H_6)

Tabel 4.22
Hasil Uji T – Uji Residual (Moderasi 2)

| Model | Unstandardized Coefficients | | Standardized Coefficients | t | Sig. |
|-------------------------|-----------------------------|------------|---------------------------|--------|------|
| | B | Std. Error | Beta | | |
| (Constant) | 11,619 | 3,597 | | 3,230 | ,002 |
| 1 Tindak Pidana Korupsi | -,193 | ,085 | -,312 | -2,271 | ,028 |

a. Dependent Variable: AbsRes_2

Sumber: Output SPSS 21 (2018)

Interpretasi dan pembahasan atas hipotesis penelitian H_6 dapat dilihat sebagai berikut:

Berdasarkan hasil uji residual pada tabel 4.22 menunjukkan bahwa variabel moderating X2_M mempunyai t hitung sebesar $-2,271 > t$ tabel 2,0106 dengan koefisien beta unstandardized sebesar -0,312 dan tingkat signifikansi

0,028 yang lebih kecil dari 0,05, *parlement Behavior* dianggap variabel moderating apabila nilai koefisien parameternya negatif dan signifikan, maka H_6 diterima. Hal ini menunjukkan bahwa variabel *parlement behavior* merupakan variabel moderasi yang memperlemah hubungan variabel *Opportunity* terhadap perilaku tindakan korupsi APBD. Jadi hipotesis keenam (H_6) yang diajukan dalam penelitian ini terbukti atau diterima.

Pada hasil regresi pada tabel 4.19, diperoleh nilai signifikansi interaksi antara *opportunity* dan *parlement behavior* sebesar 0,042. Nilai tersebut lebih rendah dari 0,05 yang menunjukkan bahwa terdapat pengaruh antara dua variabel tersebut. Selanjutnya pada regresi dengan interaksi pada tabel 4.21, diperoleh nilai signifikansi sebesar 0,0268 yang menunjukkan bahwa interaksi tersebut berpengaruh. Karena koefisien b_2 signifikan dan b_3 signifikan, maka penggunaan variabel *parlement behavior* termasuk dalam kategori *quasi* moderasi yang artinya bahwa variabel *parlement behavior* termasuk variabel independen dan variabel yang memoderasi *opportunity* terhadap perilaku tindakan korupsi APBD.

- c) *Parlement Behavior* memoderasi pengaruh *Need* terhadap perilaku tindakan korupsi APBD (H_7)

Tabel 4.23
Hasil Uji T – Uji Residual (Moderasi 3)

| Model | Unstandardized Coefficients | | Standardized Coefficients | T | Sig. |
|-----------------------|-----------------------------|------------|---------------------------|--------|------|
| | B | Std. Error | Beta | | |
| 1 (Constant) | 11,329 | 3,382 | | 3,349 | ,002 |
| Tindak Pidana Korupsi | -,181 | ,080 | -,310 | -2,261 | ,028 |

a. Dependent Variable: AbsRes_3

Sumber: Output SPSS 21 (2018)

Interpretasi dan pembahasan atas hipotesis penelitian H_7 dapat dilihat sebagai berikut:

Berdasarkan hasil uji residual pada tabel 4.23 menunjukkan bahwa variabel moderating $X3_M$ mempunyai t hitung sebesar $-2,261 > t$ tabel $2,0106$ dengan koefisien beta unstandardized sebesar $-0,310$ dan tingkat signifikansi $0,028$ yang lebih kecil dari $0,05$, *parlement Behavior* dianggap variabel moderating apabila nilai koefisien parameternya negatif dan signifikan, maka H_6 diterima. Hal ini menunjukkan bahwa variabel *parlement behavior* merupakan variabel moderasi hubungan variabel *Need* terhadap perilaku tindakan korupsi APBD. Jadi hipotesis ketujuh (H_7) yang diajukan dalam penelitian ini terbukti atau diterima.

Pada hasil regresi pada tabel 4.19, diperoleh nilai signifikansi interaksi antara *need* dan *parlement behavior* sebesar $0,194$. Nilai tersebut lebih besar dari $0,05$ yang menunjukkan bahwa tidak ada pengaruh terhadap dua variabel tersebut. Selanjutnya pada regresi dengan interaksi pada tabel 4.21, diperoleh nilai signifikansi sebesar $0,016$ yang menunjukkan bahwa interaksi tersebut berpengaruh. Karena koefisien b_2 tidak signifikan dan b_3 signifikan, maka penggunaan variabel *parlement behavior* termasuk dalam kategori *pure* moderasi yang artinya bahwa variabel *parlement behavior* tidak termasuk variabel independen tetapi variabel yang memoderasi *need* terhadap perilaku tindakan korupsi APBD.

- d) *Parlement Behavior* memperlemah pengaruh *Exposure* terhadap perilaku tindakan korupsi APBD (H_8)

Tabel 4.24
Hasil Uji T – Uji Residual (Moderasi 4)

| Model | Unstandardized Coefficients | | Standardized Coefficients | T | Sig. |
|-----------------------|-----------------------------|------------|---------------------------|--------|------|
| | B | Std. Error | Beta | | |
| 1 (Constant) | 13,344 | 3,353 | | 3,980 | ,000 |
| Tindak Pidana Korupsi | -,229 | ,079 | -,384 | -2,882 | ,006 |

a. Dependent Variable: AbsRes_4

Sumber: Output SPSS 21 (2018)

Interpretasi dan pembahasan atas hipotesis penelitian H_8 dapat dilihat sebagai berikut:

Berdasarkan hasil uji residual pada tabel 4.24 menunjukkan bahwa variabel moderating $X4_M$ mempunyai t hitung sebesar $-2,882 > t$ tabel 2,0106 dengan koefisien beta unstandardized sebesar $-0,384$ dan tingkat signifikansi 0,006 yang lebih kecil dari 0,05, *parlement Behavior* dianggap variabel moderating apabila nilai koefisien parameternya negatif dan signifikan, maka H_8 diterima. Hal ini menunjukkan bahwa variabel *parlement behavior* merupakan variabel moderasi yang memperlemah hubungan variabel *Opportunity* terhadap perilaku tindakan korupsi APBD. Jadi hipotesis kedelapan (H_8) yang diajukan dalam penelitian ini terbukti atau diterima

Pada hasil regresi pada tabel 4.19, diperoleh nilai signifikansi interaksi antara *need* dan *parlement behavior* sebesar 0,025. Nilai tersebut lebih rendah dari 0,05 yang menunjukkan bahwa terdapat pengaruh antara dua variabel tersebut. Selanjutnya pada regresi dengan interaksi pada tabel 4.21, diperoleh nilai signifikansi sebesar 0,006 yang menunjukkan bahwa interaksi tersebut

berpengaruh. Karena koefisien b_2 signifikan dan b_3 signifikan, maka penggunaan variabel *parlement behavior* termasuk dalam kategori *quasi* moderasi yang artinya bahwa variabel *parlement behavior* termasuk variabel independen dan variabel yang memoderasi *exposure* terhadap perilaku tindakan korupsi APBD.

G. Pembahasan

Tabel 4.25
Akumulasi hasil pengujian hipotesis

| Hipotesis | Pernyataan | Hasil |
|----------------|--|--------------------|
| H ₁ | <i>Greedy</i> berpengaruh positif dan signifikan terhadap perilaku tindakan korupsi APBD | Hipotesis Diterima |
| H ₂ | <i>Opportunity</i> berpengaruh positif dan signifikan terhadap perilaku tindakan korupsi APBD | Hipotesis Diterima |
| H ₃ | <i>Need</i> tidak berpengaruh terhadap perilaku tindakan korupsi APBD | Hipotesis Ditolak |
| H ₄ | <i>Exposure</i> berpengaruh positif dan signifikan terhadap perilaku tindakan korupsi APBD | Hipotesis Diterima |
| H ₅ | <i>Parlement behavior</i> memoderasi pengaruh <i>greedy</i> terhadap perilaku tindakan korupsi APBD | Hipotesis Diterima |
| H ₆ | <i>Parlement behavior</i> memoderasi pengaruh <i>opportunity</i> terhadap perilaku tindakan korupsi APBD | Hipotesis Diterima |
| H ₇ | <i>Parlement behavior</i> memoderasi pengaruh <i>need</i> terhadap perilaku tindakan korupsi APBD | Hipotesis Diterima |
| H ₈ | <i>Parlement behavior</i> memoderasi pengaruh <i>exposure</i> terhadap perilaku tindakan korupsi APBD | Hipotesis Diterima |

1. Pengaruh *Greedy* Terhadap Perilaku Tindakan Korupsi APBD

Hipotesis pertama (H1) yang diajukan dalam penelitian ini adalah *Greedy* berpengaruh terhadap perilaku tindakan korupsi APBD. Hasil analisis menunjukkan bahwa koefisien beta unstandardized sebesar 0,311 dan tingkat signifikansi 0,024 yang lebih kecil dari 0,05 Berdasarkan hasil analisis menunjukkan bahwa *Greedy* berpengaruh positif terhadap perilaku tindakan

korupsi APBD. Hal ini berarti bahwa sikap *Greedy* atau serakah yang secara potensial dimiliki oleh individu menjadi penyebab terjadinya perilaku tindakan korupsi APBD, dengan demikian hipotesis pertama diterima.

Hasil penelitian ini menunjukkan bahwa *greedy* mempunyai pengaruh terhadap kecurangan yaitu perilaku tindakan korupsi APBD. *Greedy* atau keserakahan merupakan faktor internal penyebab terjadinya kecurangan yang secara potensial dimiliki oleh setiap individu. Sifat serakah dalam diri seseorang disebabkan oleh tidak adanya rasa syukur di dalam diri atas kenikmatan yang telah diberikan oleh Allah SWT. Seseorang yang melakukan tindakan korupsi tidak puas akan keadaan dirinya. Pada saat memiliki setumpuk uang sebungkus, berhasrat untuk memiliki setumpuk uang segunung. Hasil penelitian ini juga sejalan dengan *Theory Gone* yang dikemukakan oleh Jack bologne pada tahun 2006 yang menjelaskan bahwa terdapat empat faktor terjadinya suatu *fraud* atau kecurangan dimana salah satu faktor tersebut adalah *greedy* atau keserakahan. Keserakahan dalam teori tersebut merupakan faktor internal, dimana keserakahan akan menuntut pemenuhan melebihi apa yang dibutuhkan

Hasil penelitian ini sejalan dengan penelitian Penelitian yang dilakukan oleh Indrawati dkk (2017) yang bertujuan untuk mengetahui penyebab kecurangan akademik pada mahasiswi akuntansi di bali, Ismatullah dan Eriswanto (2016) yang bertujuan untuk mengetahui penyebab *academic fraud* di Universitas Muhammadiyah Sukabumi, Zaini (2016) yang bertujuan untuk mengetahui penyebab kecurangan akademik pada Mahasiswa Akuntansi Se-Madura. Adapun hasil pada penelitian-penelitian tersebut membuktikan bahwa *greedy* berpengaruh positif terhadap perilaku kecurangan.

2. Pengaruh *Opportunity* Terhadap Perilaku Tindakan Korupsi APBD

Hipotesis kedua (H2) yang diajukan dalam penelitian ini adalah *Opportunity* berpengaruh terhadap perilaku tindakan korupsi APBD. Hasil analisis menunjukkan bahwa koefisien beta unstandardized sebesar 0,243 dan tingkat signifikansi 0,042 yang lebih kecil dari 0,05. Berdasarkan hasil analisis menunjukkan bahwa *Opportunity* berpengaruh positif terhadap perilaku tindakan korupsi APBD. Hal ini berarti bahwa *Opportunity* atau kesempatan merupakan penyebab terjadinya kecurangan yaitu perilaku tindakan korupsi APBD. Semakin besar kesempatan yang didapatkan oleh individu atau kelompok, maka akan semakin besar terjadinya perilaku tindakan korupsi APBD. Dengan demikian hipotesis kedua diterima.

Hasil penelitian ini menunjukkan bahwa *Opportunity* mempunyai pengaruh terhadap kecurangan yaitu perilaku tindakan korupsi APBD. *Opportunity* merupakan kesempatan bagi individu atau kelompok untuk melakukan tindakan kecurangan dan kesempatan tersebut tergantung dengan keadaan organisasi. Sehingga penyebab terjadinya perilaku tindakan korupsi APBD disebabkan oleh terbukanya kesempatan untuk melakukan tindakan kecurangan. Hasil penelitian ini juga sejalan dengan *Theory Gone* yang dikemukakan oleh Jack bologne pada tahun 2006 yang menjelaskan bahwa terdapat empat faktor terjadinya suatu *fraud* atau kecurangan dimana salah satu faktor tersebut adalah *opportunity*. Dalam teori tersebut, *opportunity* merupakan faktor eksternal terjadinya suatu kecurangan, semakin besar kesempatan yang ada maka semakin besar pula peluang untuk terjadinya kecurangan.

Hasil penelitian ini sejalan dengan penelitian Penelitian yang dilakukan

oleh Indrawati dkk (2017) yang bertujuan untuk mengetahui penyebab kecurangan akademik pada mahasiswi akuntansi di Bali. Adapun hasil pada penelitian-penelitian tersebut membuktikan bahwa *opoortunity* berpengaruh positif terhadap perilaku kecurangan.

3. Pengaruh *Need* Terhadap Perilaku Tindakan Korupsi APBD

Hipotesis ketiga (H3) yang diajukan dalam penelitian ini adalah *need* berpengaruh terhadap perilaku tindakan korupsi APBD. Hasil analisis menunjukkan bahwa koefisien beta unstandardized sebesar 0,136 dan tingkat signifikansi 0,194 yang lebih besar dari 0,05. Berdasarkan hasil analisis menunjukkan bahwa *need* tidak berpengaruh terhadap perilaku tindakan korupsi APBD. Dengan demikian hipotesis ketiga ditolak.

Berdasarkan *Theory Gone* yang dikemukakan oleh Jack bologne pada tahun 2006 menjelaskan bahwa *Need* atau kebutuhan merupakan faktor internal lainnya yang menyebabkan terjadinya kecurangan. *Need* adalah berkaitan dengan faktor-faktor yang dibutuhkan oleh individu-individu untuk menunjang hidupnya yang wajar (Bologna dalam Lisa, 2013). Kebutuhan yang mendesak hingga kebutuhan yang tidak tergolong mendesak menjadikan seseorang melakukan tindakan menyimpang dan hal tersebut dilakukan untuk menunjang hidup yang wajar. Namun berdasarkan hasil penelitian ini menunjukkan bahwa kebutuhan tidak memiliki pengaruh terhadap perilaku tindakan korupsi APBD.

Tidak adanya pengaruh *need* terhadap perilaku tindakan korupsi APBD disebabkan, pada waktu penelitian terdapat peraturan pemerintah yang baru mengenai jumlah nominal tunjangan anggota DPRD di seluruh Indonesia. Naiknya tunjangan tersebut termuat dalam Peraturan Pemerintah Nomor 18 tahun 2017

tentang Hak keuangan dan Administratif Pimpinan dan Anggota Dewan Perwakilan Rakyat Daerah (DPRD). Jika dibandingkan dengan Peraturan sebelumnya ada sejumlah aturan baru, misalnya tunjangan rezes. Peraturan baru lainnya adalah pemberian tunjangan kesejahteraan bagi anggota DPRD berupa rumah negara dan perlengkapan serta tunjangan transportasi. Tunjangan transportasi sebelumnya tidak didapatkan anggota DPRD kini mendapat tunjangan fasilitas mobil jabatan apabila memilih untuk tidak menggunakan mobil dinas atau tidak mendapatkan fasilitas mobil dinas. Berdasarkan peraturan tersebut dapat disimpulkan bahwa kebutuhan yang dimiliki oleh anggota DPRD sudah terpenuhi sehingga tidak memiliki pengaruh terhadap perilaku tindakan korupsi APBD.

4. Pengaruh *Exposure* Terhadap Perilaku Tindakan Korupsi APBD

Hipotesis keempat (H4) yang diajukan dalam penelitian ini adalah *exposure* berpengaruh terhadap perilaku tindakan korupsi APBD. Hasil analisis menunjukkan bahwa koefisien beta unstandardized sebesar 0,307 dan tingkat signifikansi 0,025 yang lebih besar dari 0,05. Berdasarkan hasil analisis menunjukkan bahwa *exposure* berpengaruh positif terhadap perilaku tindakan korupsi APBD. Hal ini berarti bahwa *exposure* atau pengungkapan merupakan penyebab terjadinya kecurangan yaitu perilaku tindakan korupsi APBD. Dengan demikian hipotesis keempat diterima.

Hasil penelitian ini menunjukkan bahwa *exposure* berpengaruh terhadap kecurangan yaitu perilaku tindakan korupsi APBD. *Exposure* atau pengungkapan merupakan faktor external penyebab terjadinya suatu kecurangan yang berkaitan dengan tindakan atau konsekuensi yang dihadapi oleh pelaku kecurangan apabila pelaku ditemukan melakukan kecurangan. Hasil penelitian ini juga sejalan

dengan *Theory Gone* yang dikemukakan oleh Jack bologne pada tahun 2006 yang menjelaskan bahwa terdapat empat faktor terjadinya suatu *fraud* atau kecurangan dimana salah satu faktor tersebut adalah *exposure* atau pengungkapan. Pengungkapan suatu kecurangan belum menjamin tidak terulangnya kecurangan tersebut baik oleh pelaku yang sama maupun oleh pelaku yang lain. Oleh karena itu, setiap pelaku kecurangan seharusnya dikenakan sanksi yang berat apabila perbuatannya terungkap.

Hasil penelitian ini sejalan dengan penelitian Penelitian yang dilakukan oleh Indrawati dkk (2017) yang bertujuan untuk mengetahui penyebab kecurangan akademik pada mahasiswi akuntansi di bali, Zaini (2016) yang bertujuan untuk mengetahui penyebab kecurangan akademik pada Mahasiswa Akuntansi Se-Madura. Adapun hasil pada penelitian-penelitian tersebut membuktikan bahwa *exposure* berpengaruh positif terhadap perilaku kecurangan.

5. Pengaruh *Parlement Behavior* dalam Memoderasi *Greedy* Terhadap Perilaku Tindakan Korupsi APBD

Berdasarkan hasil uji residual pada tabel 4.20 menunjukkan bahwa variabel moderating $X1_M$ mempunyai t hitung sebesar $-2,494 > t$ tabel 2,0106 dengan koefisien beta unstandardized sebesar $-0,339$ dan tingkat signifikansi 0,016 yang lebih kecil dari 0,05, *parlement Behavior* dianggap variabel moderating apabila nilai koefisien parameteranya negatif dan signifikan. Hal ini berarti hipotesis kelima yaitu pengaruh *parlement behavior* dalam memoderasi *greedy* terhadap perilaku tindakan korupsi APBD, dapat diterima. Dapat disimpulkan variabel moderasi yaitu *parlement behavior* termasuk dalam tipe *quasi* moderasi karena koefisien b_2 signifikan dan b_3 signifikan yang artinya

bahwa variabel *parlement behavior* termasuk variabel independen dan variabel yang memoderasi *greedy* terhadap perilaku tindakan korupsi APBD. Hasil uji ini memiliki arti bahwa semakin besar sifat serakah yang dimiliki individu maka semakin tinggi pula perilaku tindakan korupsi APBD namun jika individu tersebut memiliki perilaku parlemen yang baik maka akan menurunkan perilaku tindakan korupsi APBD.

Salah satu yang mempengaruhi perilaku individu adalah kekuasaan, sehingga individu yang memiliki kekuasaan memiliki perilaku yang berbeda dengan individu yang tidak memiliki kekuasaan. Seperti halnya anggota DPRD atau anggota parlemen mereka memiliki perilaku yang berbeda dengan individu lainnya karena dipengaruhi oleh kekuasaannya. Perilaku anggota DPRD diatur dalam pasal 90 sikap dan perilaku anggota DPRD sebagaimana dimaksud dalam Pasal 89 ayat (3) huruf c angka 1 memuat beberapa ketentuan. DPR yang merupakan lembaga legislatif mengalami penurunan kepercayaan publik yang drastis dikarenakan banyaknya kasus-kasus korupsi yang terkuak dipermukaan yang melibatkan anggota DPR maupun DPRD.

Peraturan Pemerintah tentang sikap dan perilaku anggota Dewan Perwakilan Rakyat Daerah merupakan salah satu langkah aktual untuk menciptakan pemerintah yang bebas dari tindakan menyimpang dan tentunya anggota DPRD di seluruh Indonesia harus mematuhi aturan tersebut. Adapun hasil penelitian ini menunjukkan bahwa perilaku anggota DPRD memiliki pengaruh terhadap perilaku tindakan korupsi APBD, dimana apabila anggota DPRD menaati peraturan yang berlaku maka akan dapat meminimalisir tindakan kecurangan yaitu korupsi dan begitupun sebaliknya apabila anggota DPRD tidak

menaati aturan yang berlaku maka akan meningkatkan terjadinya perilaku tindakan korupsi APBD. Hal tersebut sejalan dengan teori kepatuhan yang dikemukakan oleh Tyler pada tahun 1990. Dalam teori tersebut dijelaskan bahwa patuh merupakan suatu sifat disiplin individu yang taat terhadap peraturan yang telah ditetapkan sebelumnya.

Greedy atau keserakahan menjadi penyebab terjadinya kecurangan yaitu perilaku tindakan korupsi APBD, namun jika anggota dewan perwakilan rakyat memiliki *parlement behavior* maka akan meminimalisir terjadinya korupsi APBD karena secara tidak langsung anggota DPRD dapat melaksanakan fungsinya sebagai parlemen. Adapaun fungsi anggota DPR adalah fungsi legislasif, fungsi anggaran, dan fungsi pengawasan. Oleh karena itu tindakan korupsi APBD yang terjadi disebabkan adanya sifat serakah dalam diri individu dan dipengaruhi oleh perilaku parlemen yang mempunyai wewenang dalam menyusun APBD.

6. Pengaruh *Parlement Behavior* dalam Memoderasi *Opportunity* Terhadap Perilaku Tindakan Korupsi APBD

Hipotesis keenam (H6) yang diajukan dalam penelitian ini adalah pengaruh *parlement behavior* dalam memoderasi *opportunity* terhadap perilaku tindakan korupsi APBD. Berdasarkan hasil uji residual pada tabel 4.20 menunjukkan bahwa variabel moderating X2_M mempunyai t hitung sebesar $-2,271 > t \text{ tabel } 2,0106$ dengan koefisien beta unstandardized sebesar $-0,312$ dan tingkat signifikansi $0,028$ yang lebih kecil dari $0,05$, *parlement Behavior* dianggap variabel moderating apabila nilai koefisien parameternya negatif dan signifikan. Hal ini berarti hipotesis keenam yang menyatakan bahwa *parlement behavior*

memoderasi *opportunity* terhadap perilaku tindakan korupsi APBD, dapat diterima. Dapat disimpulkan variabel moderasi yaitu *parlement behavior* termasuk dalam tipe *quasi* moderasi karena koefisien b_2 signifikan dan b_3 signifikan yang artinya bahwa variabel *parlement behavior* termasuk variabel independen dan variabel yang memoderasi *opportunity* terhadap perilaku tindakan korupsi APBD. Hasil uji ini memiliki arti bahwa semakin besar kesempatan yang membuka peluang terjadinya kecurangan maka semakin tinggi pula perilaku tindakan korupsi APBD namun jika individu tersebut memiliki perilaku parlemen yang baik maka akan menurunkan perilaku tindakan korupsi APBD.

Opportunity merupakan kesempatan bagi individu atau kelompok untuk melakukan tindakan kecurangan dan kesempatan tersebut tergantung dengan keadaan organisasi maupun keadaan masyarakatnya. Sehingga penyebab terjadinya perilaku tindakan korupsi APBD disebabkan oleh terbukanya kesempatan untuk melakukan tindakan kecurangan. *Theory Gone* yang dikemukakan oleh Jack bologne pada tahun 2006 yang menjelaskan bahwa terdapat empat faktor terjadinya suatu *fraud* atau kecurangan dimana salah satu faktor tersebut adalah *opportunity*.

Peraturan Pemerintah tentang sikap dan perilaku anggota Dewan Perwakilan Rakyat Daerah merupakan salah satu langkah aktual untuk menciptakan pemerintah yang bebas dari tindakan menyimpang dan tentunya anggota DPRD di seluruh Indonesia harus mematuhi aturan tersebut. Adapun hasil penelitian ini menunjukkan bahwa perilaku anggota DPRD memiliki pengaruh terhadap perilaku tindakan korupsi APBD, dimana apabila anggota DPRD menaati peraturan yang berlaku maka akan dapat meminimalisir tindakan

kecurangan yaitu korupsi dan begitupun sebaliknya apabila anggota DPRD tidak menaati aturan yang berlaku maka akan meningkatkan terjadinya perilaku tindakan korupsi APBD. Hal tersebut sejalan dengan teori kepatuhan yang dikemukakan oleh Tyler pada tahun 1990. Dalam teori tersebut dijelaskan bahwa patuh merupakan suatu sifat disiplin individu yang taat terhadap peraturan yang telah ditetapkan sebelumnya.

Perilaku tindakan korupsi yang disebabkan oleh terbukanya kesempatan sehingga munculnya perbuatan kecurangan dapat diminimalisir dengan adanya *parlement behavior*. Perilaku parlemen merupakan perilaku dari anggota DPRD yang dipengaruhi oleh kekuasaannya karena mereka memiliki sikap dan perilaku yang berbeda dengan individu lainnya. Perilaku anggota DPRD diatur dalam pasal 90 sikap dan perilaku anggota DPRD sebagaimana dimaksud dalam Pasal 89 ayat (3) huruf c angka 1 memuat beberapa ketentuan. Apabila para anggota DPRD mempunyai sikap dan perilaku yang sesuai dengan peraturan pemerintah maka akan meminimalisir terjadinya perilaku tindakan korupsi APBD.

7. Pengaruh *Parlement Behavior* dalam Memoderasi *Need* Terhadap Perilaku Tindakan Korupsi APBD

Hipotesis ketujuh (H7) yang diajukan dalam penelitian ini adalah pengaruh *parlement behavior* dalam memoderasi *need* terhadap perilaku tindakan korupsi APBD. Berdasarkan hasil uji residual pada tabel 4.20 menunjukkan bahwa variabel moderating X3_M mempunyai t hitung sebesar $-2,261 > t$ tabel 2,0106 dengan koefisien beta unstandardized sebesar $-0,310$ dan tingkat signifikansi 0,028 yang lebih kecil dari 0,05, *parlement Behavior* dianggap variabel moderating apabila nilai koefisien parameter negtif dan signifikan. Dapat

disimpulkan variabel moderasi yaitu *parlement behavior* termasuk dalam tipe *pure* moderasi karena koefisien b_2 tidak signifikan dan b_3 signifikan yang artinya bahwa variabel *parlement behavior* tidak termasuk variabel independen tetapi variabel yang memoderasi *greedy* terhadap perilaku tindakan korupsi APBD. Hal ini menunjukkan bahwa hipotesis ketujuh yang menyatakan bahwa *parlement behavior* memoderasi *need* terhadap perilaku tindakan korupsi APBD, dapat diterima.

Theory Gone yang dikemukakan oleh Jack bologne pada tahun 2006 menjelaskan bahwa *Need* atau kebutuhan merupakan faktor internal lainnya yang menyebabkan terjadinya kecurangan. *Need* adalah berkaitan dengan faktor-faktor yang dibutuhkan oleh individu-individu untuk menunjang hidupnya yang wajar (Bologna dalam Lisa, 2013). Kebutuhan yang mendesak hingga kebutuhan yang tidak tergolong mendesak menjadikan seseorang melakukan tindakan menyimpang dan hal tersebut dilakukan untuk menunjang hidup yang wajar. Namun dalam penelitian ini diperoleh hasil bahwa *need* tidak mempunyai pengaruh terhadap perilaku tindakan korupsi APBD karena kebutuhan anggota DPRD sudah dapat dipenuhi tanpa harus melakukan tindakan kecurangan. Kebutuhan yang sudah dapat dipenuhi tersebut dikarenakan naiknya tunjangan anggota DPRD se-Indonesia yang termuat dalam Peraturan Pemerintah Nomor 18 Tahun 2017 tentang Hak Keuangan dan Administratif Pimpinan dan Anggota Dewan Perwakilan Rakyat Daerah.

Peraturan Pemerintah tentang sikap dan perilaku anggota Dewan Perwakilan Rakyat Daerah merupakan salah satu langkah aktual untuk menciptakan pemerintah yang bebas dari tindakan menyimpang dan tentunya

anggota DPRD di seluruh Indonesia harus mematuhi aturan tersebut. Adapun hasil penelitian ini menunjukkan bahwa perilaku anggota DPRD memiliki pengaruh terhadap perilaku tindakan korupsi APBD, dimana apabila anggota DPRD menaati peraturan yang berlaku maka akan dapat meminimalisir tindakan kecurangan yaitu korupsi dan begitupun sebaliknya apabila anggota DPRD tidak menaati aturan yang berlaku maka akan meningkatkan terjadinya perilaku tindakan korupsi APBD. Hal tersebut sejalan dengan teori kepatuhan yang dikemukakan oleh Tyler pada tahun 1990. Dalam teori tersebut dijelaskan bahwa patuh merupakan suatu sifat disiplin individu yang taat terhadap peraturan yang telah ditetapkan sebelumnya.

Perilaku parlemen merupakan perilaku dari anggota DPRD yang dipengaruhi oleh kekuasaannya karena mereka memiliki sikap dan perilaku yang berbeda dengan individu lainnya. Perilaku anggota DPRD diatur dalam pasal 90 sikap dan perilaku anggota DPRD sebagaimana dimaksud dalam Pasal 89 ayat (3) huruf c angka 1 memuat beberapa ketentuan. Apabila para anggota DPRD mempunyai sikap dan perilaku yang sesuai dengan peraturan pemerintah maka akan meminimalisir terjadinya perilaku tindakan korupsi APBD.

8. Pengaruh *Parlement Behavior* dalam Memoderasi *Exposure* Terhadap Perilaku Tindakan Korupsi APBD

Hipotesis kedelapan (H8) yang diajukan dalam penelitian ini adalah pengaruh *parlement behavior* dalam memoderasi *exposure* terhadap perilaku tindakan korupsi APBD. Berdasarkan hasil uji residual pada tabel 4.20 menunjukkan bahwa variabel moderating X4_M mempunyai t hitung sebesar $-2,882 > t$ tabel 2,0106 dengan koefisien beta unstandardized sebesar -0,384 dan

tingkat signifikansi 0,006 yang lebih kecil dari 0,05, *parlement Behavior* dianggap variabel moderating apabila nilai koefisien parameterinya negatif dan signifikan. Dapat disimpulkan variabel moderasi yaitu *parlement behavior* termasuk dalam tipe *quasi* moderasi karena koefisien b_2 signifikan dan b_3 signifikan yang artinya bahwa variabel *parlement behavior* termasuk variabel independen dan variabel yang memoderasi *exposure* terhadap perilaku tindakan korupsi APBD. Hal ini menunjukkan bahwa hipotesis kedelapan yang menyatakan bahwa *parlement behavior* memoderasi *exposure* terhadap perilaku tindakan korupsi APBD, dapat diterima.

Pengungkapan berkaitan dengan tindakan atau konsekuensi yang dihadapi oleh pelaku kecurangan apabila pelaku ditemukan melakukan kecurangan. *Exposure* suatu kecurangan belum menjamin tidak terulangnya kecurangan tersebut baik oleh pelaku yang sama maupun oleh pelaku yang lain. Oleh karena itu, setiap pelaku kecurangan seharusnya dikenakan sanksi yang berat apabila perbuatannya terungkap. Hasil penelitian ini juga sejalan dengan *Theory Gone* yang dikemukakan oleh Jack bologne pada tahun 2006 yang menjelaskan bahwa terdapat empat faktor terjadinya suatu *fraud* atau kecurangan dimana salah satu faktor tersebut adalah *exposure* atau pengungkapan.

Peraturan Pemerintah tentang sikap dan perilaku anggota Dewan Perwakilan Rakyat Daerah merupakan salah satu langkah aktual untuk menciptakan pemerintah yang bebas dari tindakan menyimpang dan tentunya anggota DPRD di seluruh Indonesia harus mematuhi aturan tersebut. Adapun hasil penelitian ini menunjukkan bahwa perilaku anggota DPRD memiliki pengaruh terhadap perilaku tindakan korupsi APBD, dimana apabila anggota

DPRD menaati peraturan yang berlaku maka akan dapat meminimalisir tindakan kecurangan yaitu korupsi dan begitupun sebaliknya apabila anggota DPRD tidak menaati aturan yang berlaku maka akan meningkatkan terjadinya perilaku tindakan korupsi APBD. Hal tersebut sejalan dengan teori kepatuhan yang dikemukakan oleh Tyler pada tahun 1990. Dalam teori tersebut dijelaskan bahwa patuh merupakan suatu sifat disiplin individu yang taat terhadap peraturan yang telah ditetapkan sebelumnya.

Salah satu yang mempengaruhi perilaku individu adalah kekuasaan, sehingga individu yang memiliki kekuasaan memiliki perilaku yang berbeda dengan individu yang tidak memiliki kekuasaan. Seperti halnya anggota DPRD atau anggota parlemen mereka memiliki perilaku yang berbeda dengan individu lainnya karena dipengaruhi oleh kekuasaannya. Perilaku anggota DPRD diatur dalam pasal 90 sikap dan perilaku anggota DPRD sebagaimana dimaksud dalam Pasal 89 ayat (3) huruf c angka 1 memuat beberapa ketentuan. *Exposure* merupakan salah satu penyebab dari perilaku tindakan korupsi APBD namun tindakan korupsi APBD tersebut dapat diminimalisir dengan adanya *parlement behavior*.

BAB V

PENUTUP

A. Kesimpulan

Penelitian ini memiliki tujuan untuk mengetahui pengaruh *greedy*, *opportunity*, *need*, dan *exposure* terhadap perilaku tindakan korupsi APBD dengan *parlement behavior* sebagai variabel moderasi

1. Berdasarkan hasil analisis menunjukkan bahwa *greedy* berpengaruh positif dan signifikan terhadap perilaku tindakan korupsi APBD. Hal ini berarti bahwa semakin besar sifat serakah individu maka kecenderungan terjadinya perilaku tindakan korupsi APBD akan semakin tinggi.
2. Berdasarkan hasil analisis menunjukkan bahwa *opportunity* berpengaruh positif dan signifikan terhadap perilaku tindakan korupsi APBD. Hal ini berarti *opportunity* atau kesempatan menjadi penyebab terjadinya perilaku tindakan korupsi APBD.
3. Berdasarkan hasil analisis menunjukkan bahwa *need* tidak berpengaruh terhadap perilaku tindakan korupsi APBD. Hal ini berarti *need* atau kebutuhan bukan menjadi penyebab terjadinya perilaku tindakan korupsi APBD.
4. Berdasarkan hasil analisis menunjukkan bahwa *exposure* berpengaruh positif dan signifikan terhadap perilaku tindakan korupsi APBD. Hal ini berarti perilaku tindakan korupsi APBD yang terjadi disebabkan oleh *exposure* atau pengungkapan.

5. Hasil analisis regresi moderasi dengan pendekatan residual menunjukkan bahwa interaksi *parlement behavior* dan *greedy* berpengaruh terhadap perilaku tindakan korupsi APBD. Hal ini berarti *parlemen behavior* merupakan variabel yang memperlemah pengaruh *greedy* terhadap perilaku tindakan korupsi APBD.
6. Hasil analisis regresi moderasi dengan pendekatan residual menunjukkan bahwa interaksi *parlement behavior* dan *opportunity* berpengaruh terhadap perilaku tindakan korupsi APBD. Hal ini berarti *parlemen behavior* merupakan variabel yang memperlemah pengaruh *opportunity* terhadap perilaku tindakan korupsi APBD.
7. Hasil analisis regresi moderasi dengan pendekatan residual menunjukkan bahwa interaksi *parlement behavior* dan *need* berpengaruh terhadap perilaku tindakan korupsi APBD. Hal ini berarti *parlemen behavior* merupakan variabel yang mempengaruhi pengaruh *need* terhadap perilaku tindakan korupsi APBD.
8. Hasil analisis regresi moderasi dengan pendekatan residual menunjukkan bahwa interaksi *parlement behavior* dan *exposure* berpengaruh terhadap perilaku tindakan korupsi APBD. Hal ini berarti *parlemen behavior* merupakan variabel yang memperlemah pengaruh *exposure* terhadap perilaku tindakan korupsi APBD.

B. Keterbatasan Penelitian

1. Faktor-faktor yang mempengaruhi perilaku tindakan korupsi APBD dalam penelitian ini hanya terdiri dari tiga variabel dan nilai *adjusted*

square sebesar 0,508 yang menunjukkan bahwa hanya 51% perilaku tindakan korupsi APBD dipengaruhi oleh variabel *Greedy*, *Opportunity*, *Need* dan *Exposure* sedangkan sisanya sebesar 49% dipengaruhi oleh variabel lain yang belum diteliti dalam penelitian ini.

2. Adanya keterbatasan pada teknik pengambilan data yang berupa kuesioner, sehingga peneliti tidak dapat mengontrol jawaban responden yang tidak menunjukkan keadaan yang sesungguhnya
3. Penelitian ini tidak dapat digeneralisasikan untuk semua anggota DPRD di Indonesia, karena latar belakang dan letak geografis yang berbeda-beda.

C. Implikasi Penelitian

Berdasarkan hasil analisis, pembahasan, dan kesimpulan. Adapun implikasi dari penelitian yang telah dilakukan, yakni dinyatakan dalam bentuk saran-saran yang diberikan melalui hasil penelitian agar dapat mendapatkan hasil yang lebih baik, yaitu:

3. Bagi Dewan Perwakilan Rakyat Daerah kabupaten Polewali Mandar disarankan untuk mempertimbangkan hasil penelitian ini sebagai acuan dalam mencegah dan menyusun langkah-langkah aktual untuk memberantas korupsi yang terjadi di pemerintah daerah khususnya area-area yang rawan korupsi seperti dana Anggaran Pendapatan Belanja Daerah. Serta dapat dijadikan dasar pembelajaran dan referensi untuk pemerintah daerah di seluruh Indonesia untuk mebenahi diri dan

menciptakan pemerintahan yang bebas Korupsi Kolusi dan Nepotisme (KKN).

4. Bagi peneliti selanjutnya sebaiknya meneliti faktor lain yang diduga memiliki pengaruh terhadap perilaku tindakan korupsi. Mengingat variabel independen dalam penelitian ini memberikan kontribusi sebesar 51%, sisanya 49% dipengaruhi faktor lain.



DAFTAR PUSTAKA

- Apriani, Nidya., Edy Sujana., dan Gede Erni Sulindawati. 2017. Pengaruh *Pressure, Opportunity, Dan Rationalization* Terhadap Perilaku Kecurangan Akademik (Studi Empiris: Mahasiswa Akuntansi Program S1 Universitas Pendidikan Ganesha). *e-journal*. 7(01): 1-15
- Azrianti, Ria Sari., Dwi Fitri Puspa dan Herawati. 2016. Analisis Faktor-Faktor Yang Mempengaruhi Korupsi Anggaran Pendapatan Belanja Daerah (Apbd) Di Sumatera Barat. 1-15.
- Becker, J., Coonoly., Paula L., dan J. Morrison. 2006. Using The Bussines Fraud Triangle to Predict academic Dishonesty Among Busines Students. *Academy of educational Leadership Journal*. 10(1): 243-253.
- Churchill, Ransford Quarmyne., William Agbodohu dan Peter Arhenful. 2013. Determining Factors Affecting Corruption: A Cross Country Analysis. *International Journal of Economics, Business and Finance*. 01(10): 275-285.
- Dewayani, Rhety Ayu dan Anis Chairi. 2015. *Money Laundering Dan Keterlibatan Wanita (Artis): Tantangan Baru Bagi Auditor Investigatif*. *Diponegoro Journal Of Accounting*. 4(3): 2337-3806.
- Elder, Randal J, Mark Beasley, Alvin A. Arens dan Amir Abadi Jusuf. 2008. *Jasa Audit dan Assurance Pendekatan Terpadu (Adaptasi Indonesia)*. Jakarta: Salemba Empat.
- Gagola. 2008. *Cheating In The Test: How to Do It, Detect It, and Prevent It*. New jersey: lawrence erlbaum Associates Inc.
- Ghozali, Imam. 2013. *Aplikasi Analisis Multivariate Dengan Program SPSS. Edisi 3*. Semarang: Badan Penerbit Universitas Diponegoro.
- Halim, Abdul. 2003. *Bunga Rampai Keuangan Daerah*. Jogjakarta: UPP AMP YKPN.
- Hasanah, Naimatul dan Nur Diana. 2018. Analsisi Pengaruh *Fraud Diamond* dan *Gone Theory* Terhadap *Academic Fraud* (Studi Kasus Terhadap Mahasiswa Program Studi Akuntansi Perguruan Tinggi Negeri dan Perguruan Tinggii di Malang. *Jurnal Riset Akuntansi*. 7(02): 1-13.
- Helmuth, 2011. Better Performance With Performance Budgeting? Analyzing Cases of Succes And Failure In Public Administrations. *International Public Mangement Jornal*.

- Indrawati, Gusti Ayu Putu., Purnamawati Gusti Ayu., dan Wikrama Ananta. 2017. Pengaruh *Greed, Opportunity, Need, Exposure* Terhadap Perilaku Kecurangan Akademik Pada Mahasiswa Akuntansi Program S1 Negeri di Bali. *E-Journal*. 8 (2): 1-11.
- Indriantoro, Nur., Bambang Supomo. 2014. *Metodologi Penelitian Bisnis untuk Akuntansi dan Manajemen Edisi ketiga*. Yogyakarta: BPFE.
- Ismetullah, Imset dan Elan Eriswanto. 2016. Analisis Pengaruh Teori *Gone Fraud* Terhadap *Academic Fraud* Di Universitas Myhammadiyah Sukabumi. *Riset Akuntansi dan Keuangan Indonesia*. 1(12): 134-142.
- Istianah, Ida farida dan Krisdiyawati. 2016. Faktor-Faktor Yang Memotivasi Tindakan Korupsi Pada Anggaran Di Kab. Tegal. *Journal*. 7(01):1-16.
- Khaeruddin dan Rina Erlanda. 2016. Pengaruh Transparansi Dan Akuntabilitas Laporan Keuangan Pemerintah Daerah (Lkpd) Terhadap Tingkat Korupsi Pemerintah Daerah (Studi Pada Pemerintah Kota Se-Sumatera). *Jurnal Akuntansi dan Keuangan*. 7(02): 137-154.
- Kompas. 2017. KPK kembali Tetapkan Setya Novanto Sebagai Tersangka E-KTP. <http://nasional.kompas.com>. Diakses pada tanggal 06/03/2018.
- Kompas. 2017. Kasus Korupsi APBD, 2 Pimpinan DPRD Sulawesi Barat Ditahan. <http://nasional.kompas.com>. Diakses pada tanggal 06/03/2018
- Kompas. 2018. Tiga Tersangka Kasus Suap APBD Jambi Akan Segera Disidang. <http://nasional.kompas.com> diakses pada tanggal 06/03/2018
- Kuncoro Ph.D, Mudrajad. 2013. *Metode Riset Untuk Bisnis dan Ekonomi Edisi 4*. Jakarta: Erlangga.
- Kurniawan, Gusnardi. 2013. Pengaruh Moralitas, Motivasi dan Sistem Pengendalian Intern Terhadap Kecurangan Laporan Keuangan. *Artikel Universitas Negeri Padang*.
- Lisa, Amelia Herman. 2013. Pengaruh Keadilan Organisasi Dan Sistem Pengendalian Intern Terhadap Kecurangan (Studi Empiris pada Kantor Cabang Utama Bank Pemerintah di Kota Padang). *Artikel Universitas Negeri Padang*.
- Lonto dan Pangalila. 2013. *Etika Kewarganegaraan*. Yogyakarta: Penerbit Ombak.
- Lopa, Baharuddin. 1997. *Masalah Korupsi dan pemecahannya Cetakan I*. Jakarta: PT Kipas Putih Akasa.
- Mahmudi. 2011. *Akuntansi Sektor Publik*. Yogyakarta: UII Press.

- Marliani, Mery dan Yulius Jogi, 2015. Persepsi Pengaruh *Fraud Triangle* Terhadap Pencurian Kas. *Business Accounting Review*. 3(2): 21-30.
- Maulana, Zefri. 2016. Persepsi Masyarakat terhadap Faktor-faktor yang Mempengaruhi Korupsi Anggaran Pendapatan Belanja Daerah (APBD) di Aceh Utara. *Jurnal Manajemen dan Keuangan*. 5(02): 573-581.
- Muzadi, Hasyim. 2006. *NU Melawan Korupsi "Kajian Tafsir dan Fiqh."* Cetakan I. Jakarta : Tim Kerja Gerakan Nasional Pemberantasan Korupsi.
- Patricia, Nesa Lydia dan Sri Handayani. Pengaruh Gaya Hidup Hedonis Terhadap Perilaku Konsumtif Pada Pramugari Maskapai Penerbangan "X". *Jurnal Psikologi*. 12(01): 10-17.
- Peraturan Pemerintah Republik Indonesia No 16 Tahun 2010 Tentang Penyusunan Peraturan Dewan Perwakilan Rakyat Daerah.
- Peraturan Pemerintah Republik Indonesia No. 31 Tahun 1999 Tentang Pemberantasan Tindak Pidana Korupsi.
- Praditaningrum, Anugrah Suci. 2012. Analisis Faktor-Faktor yang Berpengaruh Terhadap *Audit Judgment* (Studi Pada BPK RI Perwakilan Provinsi Jawa Tengah). *Jurnal Fakultas Ekonomi Universitas Diponegoro Semarang*:1-45.
- Rangkuti, Anna Armeini. 2011. Academic Cheating Behavior of Accounting Students: A Case Study in Jakarta State University. *In Educational Integrity: Culture and Values*.105-109.
- Rasyid, Ryaas. 1998. *Desentralisasi Dalam Menunjang Pembangunan Daerah Dalam Pembangunan Administrasi di Indonesia*. Jakarta: PT. Pustaka LP3ES.
- Ratmono, Dwi, Y. Avrie d. A. Purwanto. 2014. Dapatkah Teori *Fraud Triangle* Menjelaskan Kecurangan dalam Laporan Keuangan?. *SNA 17 Mataram* 24-27 Sept 2014. Lombok Universitas Mataram.
- Rusmita, Sari. 2015. Presepsi Mahasiswa Akuntansi Terhadap Korupsi. *Jurnal Audit dan Akuntansi Fakultas Ekonomi dan Bisnis Universitas Tanjungpura*. 4 (2): 1-22.
- Sugiyono. 2013. *Statistika Untuk Penelitian*. Bandung: Alfabeta.
- Suharsimi, Arikunto. 2000. *Manajemen Penelitian*. Jakarta: Rineka Cipta.
- Scott, William R. 2000. *Financial Accounting Theory Second Edition*.Canada : Prentice-Hall Canada Inc.
- Syamsuddin, Aziz. 2013. *Proses dan Teknik Penyusunan Undang-Undang*. Jakarta: Sinar Grafika.

- Uwes Al-Qorni. 1999. *60 Penyakit Hati Cetakan 3*. Bandung: Remaja Rosdakarya Offset.
- Valensia. 2012. Presepsi Mahasiswa Akuntansi dan Non Akuntansi universitas Bina Nusantara Terhadap Korupsi. *Jurnal universitas Bina Nusantara*.
- Wahyudi, Isa dan Sopanah. 2010. Analisis Faktor-Faktor Yang Mempengaruhi Korupsi Anggaran Pendapatan Belanja Daerah (APBD) Di Malang Raya. *Jornal Universitas Muhammadiyah Gresik*. 13(01): 1-53.
- Widyastuti, Anastasia Reni. 2015. Disfungsionalisasi Birokrasi Sebagai Kendala Dalam Pemberantasan Korupsi. *Journal Hukum*. 4(03): 683-699.
- Windarti. 2015. Pengaruh Fraud Triangle Terhadap Deteksi Kecurangan Laporan Keuangan Pada Perusahaan Manufaktur Yang Terdaftar Di Bursa Efekindonesia (Bei). *Jurnal Manajemen dan Bisnis Sriwijaya*. 13(02): 230-244.
- Zaini. 2015. Analisis Pengaruh *Fraud Diamond* dan *Gone Theory* Terhadap *Academic Fraud* (Studi Kasus Mahasiswa Akuntansi Se-Madura). Simposium Nasional Akuntansi.

L

A

M

P

I

R

A

N





KEMENTERIAN AGAMA
UNIVERSITAS ISLAM NEGERI (UIN) ALAUDDIN MAKASSAR
FAKULTAS EKONOMI DAN BISNIS ISLAM

Kampus I : Jl. Sultan Alauddin No. 63 Makassar (0411) 864928 Fax 864923
Kampus II : Jl. H. M. Yasin Limpo No. 36 Samata Sungguminasa – Gowa Tlp. 841879 Fax 8221400

Nomor : **2154** /EB.I/PP.00.9/03/2018

Samata, **28** Maret 2018

Lamp : -

Perihal : **Permohonan Izin Penelitian**

Kepada,

Yth. PTSP Kabupaten Polewali Mandar

Di –

Tempat

Assalamu Alaikum Wr. Wb.

Dengan hormat disampaikan bahwa Mahasiswa Fakultas Ekonomi dan Bisnis Islam UIN Alauddin Makassar yang tersebut namanya dibawah ini:

Nama : **Lili Aprilianti**
NIM : **90400114056**
Fakultas : **Ekonomi dan Bisnis Islam**
Jurusan : **Akuntansi**
Semester : **VIII (Delapan)**
Alamat : **Jl. Manuruki IV**

Bermaksud melakukan penelitian dalam rangka penyusunan skripsi sebagai salah satu syarat untuk memperoleh gelar sarjana. Adapun judul skripsinya "**Pengaruh Greed, Opportunity, Need dan Exposure Terhadap Perilaku Tindakan Korupsi APBD dengan Parlement Behavior sebagai Variabel Moderating (Studi pada DPRD Kabupaten Polewali Mandar)**"

Dengan Dosen pembimbing: **1. Jamaluddin M, SE., M.Si.**
2. Puspita Hardianti Anwar, SE.,M.Si.,Ak.,CA.,CPAI

Untuk maksud tersebut kami mengharapkan kiranya kepada mahasiswa yang bersangkutan dapat diberi izin melakukan penelitian di **DPRD Kabupaten Polewali Mandar**.

Demikian harapan kami dan Terima Kasih.

Wassalam

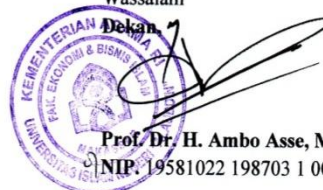

Prof. Dr. H. Ambo Asse, M.Ag.

NIP: 19581022 198703 1 002



PEMERINTAH KABUPATEN POLEWALI MANDAR SEKRETARIAT DPRD

Jln. H. Andi Depu No. 106 Polewali Telp. (0428) 21553-21095 Kode Pos 91313

Nomor : 175/ ~~74~~ / Set – DPRD / 2018 Polewali, 04 Juni 2018
Sifat : Khusus
Lampiran : -
Perihal : Menyetujui Dalam Penelitian

Berdasarkan Surat Rekomendasi dari Badan Kesatuan Bangsa dan Politik Nomor : B-296/Bakesbangpol/B.I/410.7/IV/2018 dengan Surat Izin Penelitian Dinas Penanaman Modal dan Pelayanan Terpadu Satu Pintu Nomor : 503/275/IPL/DPMPSTSP/IV/2018 :

Nama : LILI APRILIANTI
NIM/NIDN/NIP : 90400114056
Asal Perguruan Tinggi : UIN ALAUDDIN MAKASSAR
Fakultas : EKONOMI DAN BISNIS ISLAM
Jurusan : AKUNTANSI
Alamat : KEL. SIDODADI, KEC. WONOMULYO

Dengan ini disetujui (**Studi Pada Sekretariat DPRD Kabupaten Polewali Mandar**) dalam hal peningkatan ilmu mahasiswi tersebut, Untuk melakukan penelitian terhitung Bulan April 2018 sampai selesai dengan Judul ” **PENGARUH GREED, OPPORTUNITY, NEEDS, DAN EXPOSURE TERHADAP PERILAKU TINDAKAN KORUPSI APBD DENGAN PARELEMENT BEHAVIOR SEBAGAI VARIABEL MODERATING** ”

Demikian Surat Persetujuan Penelitian ini agar digunakan sebagaimana mestinya.

An. Sekretaris DPRD,
Kabag Umum



H. TALIBUDDIN, S. Pd, MM

Pangkat : Pembina Tingkat I

NIP : 19641231 198603 1 392



**PEMERINTAH KABUPATEN POLEWALI MANDAR
SEKRETARIAT DPRD**

Jln. H. Andi Depu No. 106 Polewali Telp. (0428) 21553-21095 Kode Pos 91313

Nomor : 175/ 99 / Set – DPRD / 2018
Sifat : Khusus
Lampiran : -
Perihal : Telah Melakukan Penelitian

Polewali, 09 Juli 2018

Dengan ini kami, Selaku Pimpinan Sekretariat DPRD Kabupaten Polewali Mandar memberikan Keterangan bahwa :

Nama : LILI APRILIANTI
NIM/NIDN/NIP : 90400114056
Asal Perguruan Tinggi : UIN ALAUDDIN MAKASSAR
Fakultas : EKONOMI DAN BISNIS ISLAM
Jurusan : AKUNTANSI

Telah melakukan Penelitian dikantor kami dengan menyebarkan kuesioner dalam rangka penyusunan skripsi dengan Judul ” **PENGARUH GREED, OPPORTUNITY, NEEDS, DAN EXPOSURE TERHADAP PERILAKU TINDAKAN KORUPSI APBD DENGAN PARELEMENT BEHAVIOR SEBAGAI VARIABEL MODERATING (Studi Pada Sekretariat DPRD Kabupaten Polewali Mandar)** ”

Demikian keterangan ini dibuat untuk dipergunakan seperlunya, Atas perhatiannya diucapkan terima kasih.

Sekretaris DPRD,

H. BAKHTIAR MUSDLAIFAH, SH, MM

Pangkat : Pembina Utama Muda

NIP : 19601231 199303 1 103

LAMPIRAN 1

KUESIONER PENELITIAN

• Identitas Responden

Mohon dijawab pada isian yang telah disediakan dan pilihlah jawaban pada pernyataan pilihan dengan memberi tanda (√) pada satu jawaban yang sesuai dengan kondisi Bapak/Ibu.

1. Nama (boleh tidak diisi) :
2. Umur :
3. Jenis Kelamin : Pria Wanita
4. Pendidikan Terakhir : S3 S2 S1 D3
5. Jabatan :
6. Lama Bekerja :Tahun.....Bulan

• Cara Pengisian Kuesioner

Bapak/Ibu dan Saudara/i cukup memberikan tanda (√) pada pilihan jawaban yang tersedia (rentang angka dari 1 sampai dengan 5). Setiap pernyataan mengharapkan hanya satu jawaban dan setiap angka akan mewakili tingkat kesesuaian dengan pendapat yang diberikan :

- 1 = Sangat Tidak Setuju
- 2 = Tidak Setuju
- 3 = Ragu-Ragu/Netral
- 4 = Setuju
- 5 = Sangat Setuju

DAFTAR PERNYATAAN UNTUK VARIABEL PERILAKU TINDAKAN KORUPSI APBD

| NO. | PERNYATAAN | NILAI | | | | |
|---|--|---------|--------|--------|---------|----------|
| | | SS 5 | S 4 | N 3 | TS 2 | STS 1 |
| Bagaimana pendapat Bapak/Ibu mengenai pernyataan berikut : | | | | | | |
| 1. | Kenaikan pajak dan retribusi yang tidak wajar merupakan bagian dari tindak pidana korupsi | | | | | |
| 2. | Adanya korupsi disebabkan karena manipulasi dan meninggikan harga pada pos belanja rutin | | | | | |
| 3. | Adanya pos titipan dari dinas atau unit kerja lain adalah bagian dari tindak pidana korupsi | | | | | |
| 4. | Pemberian honor kepada petugas atau unit kerja tertentu bagian dari tindak pidana korupsi. | | | | | |
| 5. | Modus tindak pidana korupsi biasanya dilakukan tidak dengan cara memperbesar jumlah anggaran | | | | | |
| 6. | Biaya perjalanan dinas dari berbagai sumber merupakan tindak pidana korupsi apalagi untuk tujuan perjalanan yang sama. | | | | | |
| 7. | Pengeluaran yang tidak wajar atas kegiatan tertentu merupakan bentuk tindak pidana korupsi. | | | | | |
| 8. | Bentuk tindak korupsi bisa berupa pengeluaran anggaran yang tidak sesuai dengan prioritas pembangunan | | | | | |
| 9. | Belanja publik yang tidak dilandasi dengan ukuran/indikator kinerja yang jelas merupakan tindak pidana korupsi | | | | | |
| 10. | Tindak pidana korupsi bisa berupa penganggaran proyek yang lebih dari satu kali dalam satu tahun anggaran. | | | | | |
| 11. | Biaya administrasi proyek dapat dijadikan pendapatan | | | | | |

DAFTAR PERNYATAAN UNTUK VARIABEL *GREEDY*

| NO. | PERNYATAAN | NILAI | | | | |
|---|--|---------|--------|--------|---------|----------|
| | | SS 5 | S 4 | N 3 | TS 2 | STS 1 |
| Bagaimana pendapat Bapak/Ibu mengenai pernyataan berikut : | | | | | | |
| 1. | Anggota DPRD belum merasa puas dengan gaji yang telah didapatkannya. | | | | | |
| 2. | Anggota DPRD pelit dalam berbagi ilmu karena takut tersaingi. | | | | | |
| 3. | Anggota DPRD ingin tetap dilihat unggul dari yang lainnya. | | | | | |
| 4. | Anggota DPRD tidak memberikan informasi pencapaian kinerja agar mengurangi persaingan. | | | | | |
| 5. | Anggota DPRD tidak melakukan kebohongan untuk menyembunyikan kesalahan yang dilakukan. | | | | | |

DAFTAR PERNYATAAN UNTUK VARIABEL *OPPORTUNITY*

| NO. | PERNYATAAN | NILAI | | | | |
|---|--|---------|--------|--------|---------|----------|
| | | SS 5 | S 4 | N 3 | TS 2 | STS 1 |
| Bagaimana pendapat Bapak/Ibu mengenai pernyataan berikut : | | | | | | |
| 1. | Korupsi terjadi karena masyarakat lemah dalam melakukan pengawasan. | | | | | |
| 2. | Korupsi merajalela karena lembaga pengawas tidak independen. | | | | | |
| 3. | Lemahnya pengawasan dari partai membantu pejabat melakukan korupsi. | | | | | |
| 4. | Media lemah dalam memberikan kontrol terhadap jalannya pemerintahan sehingga korupsi terus berjalan. | | | | | |
| 5. | Korupsi disebabkan karena tidak ada mekanisme pengawasan yang dapat dipertanggungjawabkan. | | | | | |
| 6. | Lembaga peradilan yang tidak independen membuat seseorang berani melakukan korupsi. | | | | | |
| 7. | Korupsi terjadi disebabkan kurangnya kepatuhan terhadap etika. | | | | | |

DAFTAR PERNYATAAN UNTUK VARIABEL *NEED*

| NO. | PERNYATAAN | NILAI | | | | |
|---|--|---------|--------|--------|---------|----------|
| | | SS 5 | S 4 | N 3 | TS 2 | STS 1 |
| Bagaimana pendapat Bapak/Ibu mengenai pernyataan berikut : | | | | | | |
| 1. | Korupsi terjadi karena kebutuhan anggota DPRD yang makin meningkat. | | | | | |
| 2. | Korupsi disebabkan oleh kebutuhan anggota DPRD akan gaya hidup konsumtif dan gaya hidup mewah. | | | | | |
| 3. | Kebutuhan hidup yang mendesak merupakan salah satu penyebab korupsi. | | | | | |
| 4. | Korupsi terjadi karena adanya kebutuhan dalam mendapatkan gaji yang tinggi. | | | | | |
| 5. | Korupsi terjadi karena anggota DPRD ingin mengembalikan modal. | | | | | |
| 6. | Anggota DPRD melakukan kecurangan untuk menghabiskan anggaran. | | | | | |

DAFTAR PERNYATAAN UNTUK VARIABEL *EXPOSURE*

| NO. | PERNYATAAN | NILAI | | | | |
|---|---|---------|--------|--------|---------|----------|
| | | SS 5 | S 4 | N 3 | TS 2 | STS 1 |
| Bagaimana pendapat Bapak/Ibu mengenai pernyataan berikut : | | | | | | |
| 1. | Anggota DPRD berani melakukan korupsi karena peraturan yang monolistik dan menguntungkan kerabat sehingga tidak ada tindakan yang tegas sesuai dengan aturan. | | | | | |
| 2. | Anggota DPRD berani melakukan korupsi karena kualitas peraturan perundang-undangan kurang memadai. | | | | | |
| 3. | Anggota DPRD berani melakukan korupsi karena kurangnya sosialisasi peraturan perundang-undangan. | | | | | |
| 4. | Anggota DPRD berani melakukan korupsi karena sangsi yang terlalu ringan. | | | | | |
| 5. | Anggota DPRD berani melakukan korupsi karena sangsi tidak konsisten dan pandang bulu. | | | | | |

| | | | | | | |
|----|--|--|--|--|--|--|
| 6. | Anggota DPRD berani melakukan korupsi karena lemahnya bidang evaluasi dan revisi peraturan perundang-undangan. | | | | | |
|----|--|--|--|--|--|--|

DAFTAR PERNYATAAN UNTUK VARIABEL *PARLEMENT BEHAVIOR*

| NO. | PERNYATAAN | NILAI | | | | |
|---|---|---------|--------|--------|---------|----------|
| | | SS 5 | S 4 | N 3 | TS 2 | STS 1 |
| Bagaimana pendapat Bapak/Ibu mengenai pernyataan berikut : | | | | | | |
| 1. | Bertakwa kepada Tuhan Yang Maha Esa merupakan sikap dan perilaku yang harus dimiliki anggota DPRD. | | | | | |
| 2. | Anggota DPRD dalam melaksanakan tugas selalu mempertahankan keutuhan negara serta menjaga persatuan dan kesatuan bangsa. | | | | | |
| 3. | Dalam melaksanakan tugas anggota DPRD menjunjung tinggi demokrasi dan hak asasi manusia. | | | | | |
| 4. | Anggota DPRD memiliki integritas tinggi dan jujur dalam melaksanakan tugas. | | | | | |
| 5. | Anggota DPRD tidak wajib menegakkan kebenaran dan keadilan. | | | | | |
| 6. | Memperjuangkan aspirasi masyarakat tanpa memandang perbedaan suku, agama, ras, asal usul, golongan, dan jeniskelamin merupakan sikap yang dimiliki oleh anggota DPRD. | | | | | |
| 7. | Anggota DPRD mengutamakan pelaksanaan tugas dan kewajiban daripada kegiatan lain di luar tugas dan kewajiban DPRD. | | | | | |
| 8. | Anggota DPRD selalu menaati ketentuan mengenai kewajiban dan larangan bagi anggota DPRD sebagaimana diatur dalam peraturan perundang-undangan. | | | | | |

LAMPIRAN 2
REKAPITULASI JAWABAN RESPONDEN

| No. | Perilaku Tindakan Korupsi APBD | | | | | | | | | | | Total |
|-----|--------------------------------|----|----|----|----|----|----|----|----|-----|-----|-------|
| | P1 | P2 | P3 | P4 | P5 | P6 | P7 | P8 | P9 | P10 | P11 | |
| 1 | 3 | 3 | 3 | 2 | 3 | 3 | 4 | 4 | 4 | 4 | 3 | 36 |
| 2 | 3 | 4 | 3 | 2 | 3 | 3 | 4 | 3 | 3 | 4 | 2 | 34 |
| 3 | 2 | 3 | 3 | 2 | 3 | 3 | 4 | 4 | 4 | 3 | 3 | 34 |
| 4 | 3 | 4 | 3 | 4 | 4 | 4 | 3 | 3 | 4 | 3 | 3 | 38 |
| 5 | 3 | 4 | 3 | 3 | 3 | 4 | 4 | 4 | 4 | 4 | 3 | 39 |
| 6 | 3 | 4 | 4 | 4 | 4 | 3 | 4 | 3 | 3 | 3 | 3 | 38 |
| 7 | 4 | 5 | 5 | 4 | 3 | 3 | 4 | 4 | 4 | 4 | 3 | 43 |
| 8 | 4 | 2 | 5 | 4 | 3 | 3 | 3 | 4 | 4 | 4 | 4 | 40 |
| 9 | 4 | 2 | 4 | 2 | 4 | 4 | 4 | 4 | 4 | 4 | 3 | 39 |
| 10 | 4 | 3 | 4 | 2 | 4 | 4 | 4 | 4 | 4 | 3 | 3 | 39 |
| 11 | 4 | 2 | 4 | 3 | 4 | 4 | 4 | 4 | 4 | 4 | 3 | 40 |
| 12 | 5 | 5 | 5 | 4 | 4 | 4 | 4 | 4 | 4 | 4 | 3 | 46 |
| 13 | 4 | 4 | 4 | 4 | 5 | 4 | 5 | 5 | 4 | 4 | 4 | 47 |
| 14 | 4 | 2 | 3 | 2 | 2 | 4 | 4 | 4 | 3 | 3 | 3 | 34 |
| 15 | 4 | 4 | 3 | 3 | 3 | 3 | 3 | 3 | 4 | 3 | 3 | 36 |
| 16 | 5 | 5 | 5 | 3 | 4 | 4 | 5 | 5 | 4 | 3 | 3 | 46 |
| 17 | 5 | 5 | 5 | 3 | 4 | 4 | 5 | 5 | 4 | 4 | 3 | 47 |
| 18 | 4 | 3 | 3 | 4 | 4 | 4 | 4 | 4 | 4 | 4 | 4 | 42 |
| 19 | 4 | 4 | 4 | 3 | 4 | 3 | 4 | 3 | 4 | 4 | 3 | 40 |
| 20 | 3 | 5 | 3 | 3 | 4 | 4 | 4 | 5 | 5 | 5 | 4 | 45 |
| 21 | 5 | 5 | 5 | 4 | 2 | 4 | 4 | 5 | 4 | 5 | 4 | 47 |
| 22 | 4 | 5 | 4 | 3 | 3 | 4 | 4 | 4 | 4 | 3 | 4 | 42 |
| 23 | 4 | 4 | 4 | 4 | 5 | 4 | 5 | 5 | 4 | 4 | 4 | 47 |
| 24 | 2 | 3 | 4 | 3 | 4 | 4 | 5 | 4 | 4 | 4 | 3 | 40 |
| 25 | 5 | 5 | 5 | 5 | 5 | 4 | 4 | 4 | 4 | 4 | 3 | 48 |
| 26 | 4 | 4 | 4 | 4 | 4 | 4 | 3 | 3 | 3 | 4 | 3 | 40 |
| 27 | 5 | 5 | 4 | 5 | 5 | 4 | 5 | 4 | 5 | 4 | 3 | 49 |
| 28 | 4 | 4 | 4 | 4 | 3 | 4 | 4 | 4 | 3 | 4 | 3 | 41 |
| 29 | 5 | 5 | 5 | 4 | 4 | 4 | 4 | 3 | 4 | 4 | 3 | 45 |
| 30 | 4 | 4 | 5 | 5 | 4 | 4 | 4 | 4 | 4 | 4 | 3 | 45 |
| 31 | 5 | 5 | 5 | 4 | 4 | 4 | 4 | 4 | 4 | 4 | 3 | 46 |
| 32 | 4 | 4 | 4 | 3 | 3 | 4 | 3 | 4 | 4 | 4 | 3 | 40 |
| 33 | 4 | 4 | 4 | 5 | 4 | 3 | 3 | 3 | 4 | 4 | 4 | 42 |
| 34 | 4 | 4 | 4 | 3 | 4 | 4 | 3 | 4 | 5 | 4 | 4 | 43 |

| | | | | | | | | | | | | |
|----|---|---|---|---|---|---|---|---|---|---|---|----|
| 35 | 4 | 4 | 4 | 3 | 3 | 4 | 4 | 4 | 3 | 4 | 4 | 41 |
| 36 | 4 | 4 | 4 | 5 | 4 | 3 | 4 | 4 | 5 | 4 | 3 | 44 |
| 37 | 4 | 4 | 4 | 3 | 4 | 4 | 5 | 4 | 5 | 4 | 3 | 44 |
| 38 | 4 | 4 | 4 | 4 | 5 | 4 | 5 | 5 | 4 | 4 | 4 | 47 |
| 39 | 4 | 4 | 4 | 4 | 5 | 4 | 5 | 5 | 4 | 4 | 4 | 47 |
| 40 | 4 | 4 | 4 | 4 | 5 | 4 | 5 | 5 | 4 | 5 | 3 | 47 |
| 41 | 4 | 3 | 4 | 2 | 4 | 4 | 4 | 4 | 4 | 4 | 2 | 39 |
| 42 | 4 | 2 | 4 | 2 | 4 | 4 | 4 | 4 | 4 | 4 | 3 | 39 |
| 43 | 4 | 4 | 3 | 3 | 2 | 2 | 4 | 4 | 4 | 3 | 3 | 36 |
| 44 | 4 | 3 | 4 | 3 | 3 | 3 | 4 | 4 | 4 | 4 | 4 | 40 |
| 45 | 4 | 5 | 4 | 3 | 3 | 3 | 5 | 5 | 4 | 3 | 3 | 42 |
| 46 | 5 | 5 | 5 | 5 | 4 | 4 | 4 | 4 | 4 | 4 | 4 | 48 |
| 47 | 4 | 5 | 4 | 4 | 3 | 3 | 3 | 4 | 4 | 4 | 4 | 42 |
| 48 | 4 | 4 | 4 | 4 | 4 | 4 | 3 | 3 | 3 | 4 | 4 | 41 |
| 49 | 4 | 4 | 4 | 3 | 4 | 3 | 4 | 3 | 4 | 4 | 3 | 40 |
| 50 | 4 | 4 | 4 | 4 | 5 | 4 | 5 | 5 | 4 | 5 | 3 | 47 |

| No. | Greedy | | | | | Total |
|-----|--------|----|----|----|----|-------|
| | G1 | G2 | G3 | G4 | G5 | |
| 1 | 3 | 4 | 4 | 4 | 3 | 18 |
| 2 | 3 | 3 | 3 | 4 | 3 | 16 |
| 3 | 3 | 3 | 3 | 3 | 3 | 15 |
| 4 | 3 | 4 | 3 | 3 | 3 | 16 |
| 5 | 3 | 3 | 4 | 3 | 3 | 16 |
| 6 | 4 | 3 | 3 | 4 | 3 | 17 |
| 7 | 3 | 3 | 4 | 3 | 3 | 16 |
| 8 | 4 | 3 | 4 | 3 | 4 | 18 |
| 9 | 3 | 4 | 4 | 3 | 4 | 18 |
| 10 | 3 | 3 | 3 | 3 | 3 | 15 |
| 11 | 3 | 3 | 4 | 3 | 4 | 17 |
| 12 | 4 | 4 | 4 | 4 | 4 | 20 |
| 13 | 4 | 4 | 4 | 4 | 4 | 20 |
| 14 | 3 | 3 | 3 | 4 | 3 | 16 |
| 15 | 3 | 3 | 3 | 3 | 4 | 16 |
| 16 | 5 | 4 | 4 | 3 | 3 | 19 |
| 17 | 4 | 4 | 4 | 4 | 3 | 19 |
| 18 | 2 | 3 | 3 | 2 | 2 | 12 |
| 19 | 3 | 3 | 3 | 3 | 4 | 16 |
| 20 | 3 | 3 | 4 | 3 | 3 | 16 |

| | | | | | | |
|----|---|---|---|---|---|----|
| 21 | 4 | 4 | 4 | 3 | 3 | 18 |
| 22 | 3 | 3 | 3 | 3 | 3 | 15 |
| 23 | 3 | 3 | 4 | 4 | 5 | 19 |
| 24 | 3 | 3 | 4 | 4 | 4 | 18 |
| 25 | 4 | 4 | 3 | 4 | 4 | 19 |
| 26 | 4 | 4 | 4 | 3 | 3 | 18 |
| 27 | 4 | 4 | 4 | 4 | 4 | 20 |
| 28 | 4 | 3 | 4 | 4 | 3 | 18 |
| 29 | 4 | 5 | 4 | 4 | 4 | 21 |
| 30 | 4 | 4 | 4 | 4 | 4 | 20 |
| 31 | 4 | 4 | 3 | 4 | 4 | 19 |
| 32 | 4 | 4 | 4 | 3 | 4 | 19 |
| 33 | 4 | 4 | 3 | 4 | 4 | 19 |
| 34 | 4 | 4 | 3 | 4 | 3 | 18 |
| 35 | 4 | 4 | 3 | 4 | 3 | 18 |
| 36 | 4 | 3 | 3 | 4 | 4 | 18 |
| 37 | 5 | 4 | 4 | 4 | 3 | 20 |
| 38 | 4 | 4 | 4 | 4 | 4 | 20 |
| 39 | 5 | 4 | 4 | 4 | 4 | 21 |
| 40 | 4 | 4 | 4 | 4 | 4 | 20 |
| 41 | 3 | 3 | 3 | 3 | 3 | 15 |
| 42 | 3 | 3 | 4 | 4 | 4 | 18 |
| 43 | 3 | 3 | 3 | 3 | 4 | 16 |
| 44 | 4 | 4 | 4 | 3 | 3 | 18 |
| 45 | 3 | 3 | 3 | 3 | 3 | 15 |
| 46 | 4 | 4 | 4 | 3 | 4 | 19 |
| 47 | 4 | 4 | 4 | 4 | 3 | 19 |
| 48 | 4 | 4 | 4 | 4 | 3 | 19 |
| 49 | 3 | 3 | 3 | 3 | 4 | 16 |
| 50 | 4 | 4 | 4 | 4 | 4 | 20 |

| No. | <i>Opportunity</i> | | | | | | | Total |
|-----|--------------------|----|----|----|----|----|----|-------|
| | O1 | O2 | O3 | O4 | O5 | O6 | O7 | |
| 1 | 2 | 3 | 4 | 4 | 4 | 3 | 4 | 24 |
| 2 | 2 | 3 | 3 | 4 | 4 | 4 | 4 | 24 |
| 3 | 5 | 2 | 5 | 5 | 3 | 3 | 3 | 26 |
| 4 | 2 | 3 | 3 | 4 | 4 | 4 | 4 | 24 |
| 5 | 4 | 3 | 3 | 4 | 3 | 3 | 3 | 23 |
| 6 | 4 | 3 | 3 | 4 | 3 | 3 | 3 | 23 |

| | | | | | | | | |
|----|---|---|---|---|---|---|---|----|
| 7 | 3 | 3 | 4 | 4 | 4 | 3 | 4 | 25 |
| 8 | 4 | 4 | 3 | 3 | 4 | 3 | 3 | 24 |
| 9 | 3 | 3 | 3 | 3 | 3 | 3 | 4 | 22 |
| 10 | 3 | 3 | 3 | 4 | 3 | 3 | 4 | 23 |
| 11 | 3 | 3 | 2 | 3 | 3 | 3 | 4 | 21 |
| 12 | 4 | 4 | 4 | 4 | 4 | 3 | 5 | 28 |
| 13 | 4 | 4 | 4 | 3 | 4 | 3 | 5 | 27 |
| 14 | 4 | 3 | 4 | 4 | 3 | 4 | 4 | 26 |
| 15 | 4 | 5 | 3 | 4 | 4 | 4 | 4 | 28 |
| 16 | 5 | 3 | 5 | 5 | 5 | 4 | 5 | 32 |
| 17 | 5 | 4 | 4 | 5 | 5 | 4 | 5 | 32 |
| 18 | 4 | 3 | 3 | 3 | 3 | 3 | 3 | 22 |
| 19 | 3 | 3 | 4 | 4 | 4 | 3 | 4 | 25 |
| 20 | 4 | 3 | 4 | 3 | 3 | 4 | 5 | 26 |
| 21 | 4 | 4 | 4 | 4 | 4 | 4 | 5 | 29 |
| 22 | 3 | 4 | 3 | 4 | 4 | 4 | 3 | 25 |
| 23 | 5 | 4 | 5 | 4 | 3 | 4 | 5 | 30 |
| 24 | 2 | 3 | 4 | 3 | 3 | 4 | 4 | 23 |
| 25 | 4 | 4 | 5 | 5 | 5 | 5 | 5 | 33 |
| 26 | 4 | 4 | 4 | 3 | 4 | 3 | 2 | 24 |
| 27 | 4 | 3 | 4 | 4 | 5 | 4 | 3 | 27 |
| 28 | 4 | 3 | 4 | 4 | 4 | 4 | 3 | 26 |
| 29 | 4 | 3 | 4 | 4 | 3 | 3 | 3 | 24 |
| 30 | 4 | 2 | 4 | 4 | 3 | 4 | 3 | 24 |
| 31 | 4 | 3 | 4 | 4 | 4 | 4 | 3 | 26 |
| 32 | 4 | 3 | 5 | 5 | 5 | 4 | 4 | 30 |
| 33 | 4 | 4 | 5 | 4 | 3 | 4 | 4 | 28 |
| 34 | 4 | 4 | 4 | 4 | 4 | 3 | 4 | 27 |
| 35 | 4 | 4 | 4 | 4 | 5 | 4 | 4 | 29 |
| 36 | 5 | 4 | 4 | 4 | 4 | 4 | 3 | 28 |
| 37 | 5 | 5 | 4 | 3 | 4 | 4 | 3 | 28 |
| 38 | 5 | 5 | 4 | 4 | 4 | 4 | 5 | 31 |
| 39 | 4 | 5 | 4 | 3 | 4 | 4 | 5 | 29 |
| 40 | 4 | 4 | 4 | 4 | 4 | 4 | 4 | 28 |
| 41 | 4 | 4 | 3 | 4 | 3 | 3 | 4 | 25 |
| 42 | 4 | 3 | 3 | 3 | 3 | 3 | 4 | 23 |
| 43 | 4 | 4 | 4 | 4 | 4 | 4 | 4 | 28 |
| 44 | 3 | 3 | 3 | 4 | 4 | 4 | 4 | 25 |
| 45 | 3 | 4 | 3 | 4 | 4 | 4 | 3 | 25 |

| | | | | | | | | |
|----|---|---|---|---|---|---|---|----|
| 46 | 4 | 3 | 5 | 5 | 5 | 4 | 4 | 30 |
| 47 | 4 | 4 | 4 | 4 | 4 | 4 | 5 | 29 |
| 48 | 3 | 3 | 3 | 3 | 2 | 3 | 3 | 20 |
| 49 | 4 | 4 | 4 | 4 | 4 | 3 | 4 | 27 |
| 50 | 5 | 4 | 5 | 3 | 4 | 3 | 5 | 29 |

| No. | <i>Need</i> | | | | | | Total |
|-----|-------------|----|----|----|----|----|-------|
| | N1 | N2 | N3 | N4 | N5 | N6 | |
| 1 | 3 | 2 | 2 | 3 | 3 | 3 | 16 |
| 2 | 3 | 3 | 2 | 3 | 4 | 3 | 18 |
| 3 | 3 | 3 | 2 | 3 | 1 | 2 | 14 |
| 4 | 3 | 3 | 2 | 3 | 4 | 3 | 18 |
| 5 | 3 | 3 | 3 | 3 | 3 | 3 | 18 |
| 6 | 3 | 3 | 3 | 3 | 3 | 3 | 18 |
| 7 | 2 | 3 | 2 | 2 | 3 | 4 | 16 |
| 8 | 3 | 3 | 3 | 3 | 4 | 4 | 20 |
| 9 | 3 | 3 | 3 | 3 | 3 | 4 | 19 |
| 10 | 3 | 3 | 3 | 3 | 3 | 4 | 19 |
| 11 | 3 | 3 | 3 | 3 | 3 | 4 | 19 |
| 12 | 4 | 5 | 4 | 4 | 4 | 5 | 26 |
| 13 | 5 | 4 | 4 | 4 | 4 | 4 | 25 |
| 14 | 4 | 5 | 5 | 5 | 5 | 4 | 28 |
| 15 | 4 | 3 | 3 | 3 | 4 | 4 | 21 |
| 16 | 3 | 4 | 2 | 1 | 1 | 1 | 12 |
| 17 | 4 | 4 | 4 | 4 | 4 | 4 | 24 |
| 18 | 4 | 2 | 4 | 4 | 4 | 4 | 22 |
| 19 | 4 | 3 | 4 | 4 | 3 | 5 | 23 |
| 20 | 3 | 3 | 2 | 4 | 4 | 4 | 20 |
| 21 | 4 | 4 | 4 | 4 | 3 | 4 | 23 |
| 22 | 4 | 3 | 3 | 2 | 2 | 3 | 17 |
| 23 | 4 | 4 | 5 | 5 | 4 | 4 | 26 |
| 24 | 4 | 4 | 3 | 2 | 4 | 4 | 21 |
| 25 | 4 | 4 | 4 | 4 | 4 | 5 | 25 |
| 26 | 4 | 3 | 3 | 3 | 4 | 3 | 20 |
| 27 | 4 | 3 | 2 | 3 | 3 | 3 | 18 |
| 28 | 4 | 2 | 3 | 3 | 3 | 2 | 17 |
| 29 | 4 | 3 | 3 | 3 | 3 | 3 | 19 |
| 30 | 4 | 3 | 3 | 2 | 3 | 3 | 18 |
| 31 | 4 | 3 | 3 | 4 | 4 | 4 | 22 |

| | | | | | | | |
|----|---|---|---|---|---|---|----|
| 32 | 3 | 4 | 3 | 3 | 3 | 3 | 19 |
| 33 | 3 | 3 | 2 | 3 | 3 | 3 | 17 |
| 34 | 3 | 3 | 2 | 2 | 3 | 2 | 15 |
| 35 | 4 | 3 | 3 | 3 | 2 | 3 | 18 |
| 36 | 3 | 3 | 2 | 3 | 4 | 4 | 19 |
| 37 | 4 | 4 | 3 | 3 | 2 | 3 | 19 |
| 38 | 4 | 4 | 3 | 2 | 4 | 4 | 21 |
| 39 | 3 | 4 | 3 | 4 | 4 | 2 | 20 |
| 40 | 3 | 4 | 3 | 3 | 4 | 2 | 19 |
| 41 | 3 | 3 | 3 | 3 | 3 | 4 | 19 |
| 42 | 3 | 3 | 3 | 3 | 3 | 4 | 19 |
| 43 | 5 | 4 | 2 | 3 | 3 | 3 | 20 |
| 44 | 4 | 2 | 2 | 2 | 4 | 4 | 18 |
| 45 | 4 | 2 | 3 | 2 | 2 | 3 | 16 |
| 46 | 5 | 5 | 5 | 4 | 4 | 4 | 27 |
| 47 | 3 | 2 | 3 | 4 | 4 | 4 | 20 |
| 48 | 4 | 4 | 2 | 4 | 4 | 4 | 22 |
| 49 | 4 | 4 | 4 | 4 | 3 | 5 | 24 |
| 50 | 2 | 4 | 2 | 3 | 3 | 4 | 18 |

| No. | <i>Exposure</i> | | | | | | Total |
|-----|-----------------|----|----|----|----|----|-------|
| | E1 | E2 | E3 | E4 | E5 | E6 | |
| 1 | 3 | 4 | 4 | 4 | 4 | 3 | 22 |
| 2 | 3 | 3 | 2 | 3 | 4 | 4 | 19 |
| 3 | 3 | 3 | 4 | 3 | 4 | 3 | 20 |
| 4 | 3 | 3 | 2 | 3 | 3 | 3 | 17 |
| 5 | 3 | 3 | 3 | 4 | 4 | 3 | 20 |
| 6 | 2 | 3 | 3 | 4 | 4 | 3 | 19 |
| 7 | 5 | 4 | 3 | 3 | 3 | 3 | 21 |
| 8 | 2 | 3 | 3 | 3 | 4 | 4 | 19 |
| 9 | 3 | 3 | 3 | 3 | 4 | 4 | 20 |
| 10 | 2 | 2 | 2 | 2 | 2 | 3 | 13 |
| 11 | 2 | 2 | 2 | 2 | 4 | 3 | 15 |
| 12 | 4 | 3 | 4 | 4 | 5 | 5 | 25 |
| 13 | 4 | 4 | 4 | 5 | 5 | 5 | 27 |
| 14 | 3 | 2 | 4 | 4 | 3 | 4 | 20 |
| 15 | 1 | 2 | 2 | 1 | 1 | 1 | 8 |
| 16 | 5 | 4 | 4 | 4 | 5 | 5 | 27 |
| 17 | 5 | 4 | 4 | 5 | 4 | 4 | 26 |

| | | | | | | | |
|----|---|---|---|---|---|---|----|
| 18 | 4 | 2 | 4 | 4 | 4 | 4 | 22 |
| 19 | 3 | 3 | 3 | 2 | 4 | 4 | 19 |
| 20 | 4 | 2 | 2 | 4 | 4 | 3 | 19 |
| 21 | 2 | 3 | 4 | 4 | 4 | 3 | 20 |
| 22 | 2 | 3 | 3 | 4 | 4 | 4 | 20 |
| 23 | 3 | 4 | 4 | 4 | 3 | 3 | 21 |
| 24 | 4 | 3 | 3 | 3 | 3 | 3 | 19 |
| 25 | 4 | 4 | 4 | 3 | 4 | 4 | 23 |
| 26 | 4 | 4 | 4 | 3 | 3 | 4 | 22 |
| 27 | 4 | 3 | 3 | 4 | 4 | 4 | 22 |
| 28 | 4 | 4 | 5 | 3 | 5 | 5 | 26 |
| 29 | 4 | 4 | 4 | 4 | 4 | 3 | 23 |
| 30 | 4 | 4 | 4 | 3 | 4 | 4 | 23 |
| 31 | 4 | 4 | 4 | 3 | 4 | 5 | 24 |
| 32 | 5 | 5 | 4 | 5 | 4 | 4 | 27 |
| 33 | 4 | 4 | 4 | 3 | 4 | 4 | 23 |
| 34 | 4 | 4 | 3 | 4 | 4 | 4 | 23 |
| 35 | 5 | 5 | 4 | 4 | 4 | 3 | 25 |
| 36 | 4 | 4 | 4 | 4 | 3 | 3 | 22 |
| 37 | 4 | 4 | 4 | 3 | 4 | 5 | 24 |
| 38 | 4 | 4 | 4 | 5 | 5 | 5 | 27 |
| 39 | 4 | 4 | 5 | 4 | 4 | 5 | 26 |
| 40 | 4 | 4 | 5 | 4 | 3 | 4 | 24 |
| 41 | 2 | 2 | 2 | 2 | 2 | 3 | 13 |
| 42 | 3 | 3 | 3 | 3 | 4 | 4 | 20 |
| 43 | 1 | 2 | 2 | 1 | 1 | 1 | 8 |
| 44 | 2 | 3 | 4 | 4 | 4 | 3 | 20 |
| 45 | 2 | 3 | 3 | 4 | 4 | 4 | 20 |
| 46 | 5 | 5 | 4 | 5 | 4 | 4 | 27 |
| 47 | 5 | 4 | 4 | 5 | 4 | 4 | 26 |
| 48 | 4 | 2 | 4 | 4 | 4 | 4 | 22 |
| 49 | 3 | 3 | 3 | 2 | 4 | 4 | 19 |
| 50 | 4 | 4 | 4 | 5 | 5 | 5 | 27 |

| No. | <i>Parlement Behavior</i> | | | | | | | | Total |
|-----|---------------------------|-----|-----|-----|-----|-----|-----|-----|-------|
| | PB1 | PB2 | PB3 | PB4 | PB5 | PB6 | PB7 | PB8 | |
| 1 | 5 | 3 | 2 | 3 | 3 | 3 | 2 | 2 | 23 |
| 2 | 4 | 4 | 4 | 4 | 4 | 4 | 4 | 4 | 32 |
| 3 | 3 | 4 | 3 | 3 | 3 | 3 | 3 | 3 | 25 |
| 4 | 4 | 4 | 4 | 4 | 4 | 4 | 4 | 4 | 32 |
| 5 | 3 | 3 | 3 | 3 | 3 | 4 | 3 | 3 | 25 |
| 6 | 3 | 3 | 3 | 3 | 3 | 4 | 3 | 3 | 25 |
| 7 | 5 | 4 | 4 | 5 | 5 | 4 | 4 | 3 | 34 |
| 8 | 5 | 5 | 5 | 5 | 4 | 5 | 5 | 5 | 39 |
| 9 | 4 | 4 | 4 | 4 | 4 | 5 | 4 | 4 | 33 |
| 10 | 4 | 4 | 4 | 4 | 4 | 4 | 3 | 3 | 30 |
| 11 | 4 | 4 | 4 | 4 | 4 | 5 | 4 | 4 | 33 |
| 12 | 5 | 5 | 5 | 5 | 5 | 4 | 5 | 4 | 38 |
| 13 | 5 | 4 | 4 | 4 | 5 | 4 | 4 | 4 | 34 |
| 14 | 5 | 4 | 4 | 4 | 5 | 5 | 4 | 4 | 35 |
| 15 | 5 | 5 | 5 | 5 | 5 | 5 | 4 | 4 | 38 |
| 16 | 5 | 5 | 5 | 5 | 4 | 5 | 5 | 5 | 39 |
| 17 | 5 | 5 | 5 | 5 | 5 | 5 | 5 | 5 | 40 |
| 18 | 5 | 5 | 5 | 5 | 5 | 5 | 5 | 5 | 40 |
| 19 | 5 | 5 | 4 | 4 | 5 | 5 | 5 | 5 | 38 |
| 20 | 4 | 5 | 5 | 5 | 5 | 5 | 5 | 5 | 39 |
| 21 | 5 | 5 | 5 | 4 | 4 | 5 | 5 | 5 | 38 |
| 22 | 5 | 5 | 5 | 5 | 5 | 5 | 5 | 5 | 40 |
| 23 | 5 | 4 | 4 | 4 | 5 | 5 | 4 | 4 | 35 |
| 24 | 5 | 5 | 5 | 5 | 5 | 5 | 4 | 4 | 38 |
| 25 | 5 | 5 | 5 | 5 | 5 | 5 | 5 | 5 | 40 |
| 26 | 4 | 4 | 4 | 4 | 4 | 4 | 4 | 4 | 32 |
| 27 | 5 | 5 | 5 | 5 | 5 | 5 | 5 | 5 | 40 |
| 28 | 5 | 5 | 5 | 5 | 5 | 4 | 4 | 4 | 37 |
| 29 | 5 | 5 | 5 | 5 | 5 | 5 | 5 | 5 | 40 |
| 30 | 5 | 5 | 5 | 5 | 5 | 5 | 5 | 5 | 40 |
| 31 | 5 | 4 | 4 | 4 | 5 | 4 | 4 | 4 | 34 |
| 32 | 4 | 4 | 4 | 4 | 5 | 4 | 4 | 4 | 33 |
| 33 | 5 | 5 | 5 | 5 | 5 | 5 | 5 | 5 | 40 |
| 34 | 5 | 5 | 5 | 5 | 5 | 5 | 5 | 5 | 40 |
| 35 | 4 | 4 | 4 | 4 | 4 | 4 | 4 | 4 | 32 |
| 36 | 5 | 5 | 5 | 5 | 4 | 5 | 5 | 5 | 39 |

| | | | | | | | | | |
|----|---|---|---|---|---|---|---|---|----|
| 37 | 5 | 5 | 5 | 5 | 4 | 5 | 5 | 5 | 39 |
| 38 | 5 | 5 | 5 | 5 | 4 | 5 | 5 | 5 | 39 |
| 39 | 5 | 4 | 4 | 4 | 5 | 4 | 4 | 4 | 34 |
| 40 | 5 | 4 | 5 | 5 | 4 | 4 | 4 | 4 | 35 |
| 41 | 4 | 4 | 4 | 4 | 4 | 4 | 3 | 3 | 30 |
| 42 | 4 | 4 | 4 | 4 | 4 | 5 | 4 | 4 | 33 |
| 43 | 5 | 5 | 5 | 5 | 5 | 5 | 4 | 4 | 38 |
| 44 | 5 | 5 | 5 | 4 | 4 | 5 | 5 | 5 | 38 |
| 45 | 5 | 5 | 5 | 5 | 5 | 5 | 5 | 5 | 40 |
| 46 | 4 | 4 | 4 | 4 | 5 | 4 | 4 | 4 | 33 |
| 47 | 5 | 5 | 5 | 5 | 5 | 5 | 5 | 5 | 40 |
| 48 | 5 | 5 | 5 | 5 | 5 | 5 | 5 | 5 | 40 |
| 49 | 5 | 5 | 4 | 4 | 5 | 5 | 5 | 5 | 38 |
| 50 | 5 | 4 | 4 | 4 | 5 | 4 | 4 | 4 | 34 |



LAMPIRAN 3

STATISTIK DESKRIPTIF

A. Statistik Deskriptif Variabel

Statistik Deskriptif Variabel

| | N | Minimum | Maximum | Mean | Std. Deviation |
|-----------------------|----|---------|---------|---------|----------------|
| Greedy | 50 | 12,00 | 21,00 | 17,7800 | 1,91972 |
| Opportunity | 50 | 20,00 | 33,00 | 26,3000 | 2,99148 |
| Need | 50 | 12,00 | 28,00 | 19,8400 | 3,33418 |
| Exposure | 50 | 8,00 | 27,00 | 21,2800 | 4,40797 |
| Tindak Pidana Korupsi | 50 | 34,00 | 49,00 | 42,0400 | 4,08561 |
| Parlement Behavior | 50 | 23,00 | 40,00 | 35,6200 | 4,53508 |
| Valid N (listwise) | 50 | | | | |

B. Statistik Deskriptif Variabel

1. Variabel Perilaku Tindakan Korupsi APBD

Statistics

| | Y1 | Y2 | Y3 | Y4 | Y5 | Y6 | Y7 | Y8 | Y9 | Y10 | |
|---------|--------|--------|--------|--------|--------|--------|--------|--------|--------|--------|--------|
| Valid | 50 | 50 | 50 | 50 | 50 | 50 | 50 | 50 | 50 | 50 | 50 |
| Missing | 0 | 0 | 0 | 0 | 0 | 0 | 0 | 0 | 0 | 0 | 0 |
| Mean | 3,9800 | 3,9400 | 4,0200 | 3,4600 | 3,7600 | 3,6800 | 4,0600 | 4,0200 | 3,9600 | 3,8800 | 3,2800 |
| Sum | 199,00 | 197,00 | 201,00 | 173,00 | 188,00 | 184,00 | 203,00 | 201,00 | 198,00 | 194,00 | 164,00 |

Y1

| | Frequency | Percent | Valid Percent | Cumulative Percent |
|---------------|-----------|---------|---------------|--------------------|
| Tidak Setuju | 2 | 4,0 | 4,0 | 4,0 |
| Ragu-Ragu | 6 | 12,0 | 12,0 | 16,0 |
| Setuju | 33 | 66,0 | 66,0 | 82,0 |
| Sangat Setuju | 9 | 18,0 | 18,0 | 100,0 |
| Total | 50 | 100,0 | 100,0 | |

Y2

| | Frequenc y | Percent | Valid Percent | Cumulative Percent |
|---------------|---------------|---------|------------------|-----------------------|
| Tidak Setuju | 5 | 10,0 | 10,0 | 10,0 |
| Ragu-Ragu | 7 | 14,0 | 14,0 | 24,0 |
| Valid Setuju | 24 | 48,0 | 48,0 | 72,0 |
| Sangat Setuju | 14 | 28,0 | 28,0 | 100,0 |
| Total | 50 | 100,0 | 100,0 | |

Y3

| | Frequenc y | Percent | Valid Percent | Cumulative Percent |
|---------------|---------------|---------|------------------|-----------------------|
| Ragu-Ragu | 10 | 20,0 | 20,0 | 20,0 |
| Valid Setuju | 29 | 58,0 | 58,0 | 78,0 |
| Sangat Setuju | 11 | 22,0 | 22,0 | 100,0 |
| Total | 50 | 100,0 | 100,0 | |

Y4

| | Frequenc y | Percent | Valid Percent | Cumulative Percent |
|---------------|---------------|---------|------------------|-----------------------|
| Tidak Setuju | 8 | 16,0 | 16,0 | 16,0 |
| Ragu-Ragu | 17 | 34,0 | 34,0 | 50,0 |
| Valid Setuju | 19 | 38,0 | 38,0 | 88,0 |
| Sangat Setuju | 6 | 12,0 | 12,0 | 100,0 |
| Total | 50 | 100,0 | 100,0 | |

Y5

| | Frequenc y | Percent | Valid Percent | Cumulative Percent |
|-------|---------------|---------|------------------|-----------------------|
| Valid | Tidak Setuju | 3 | 6,0 | 6,0 |
| | Ragu-Ragu | 14 | 28,0 | 34,0 |
| | Setuju | 25 | 50,0 | 84,0 |
| | Sangat Setuju | 8 | 16,0 | 100,0 |
| | Total | 50 | 100,0 | 100,0 |

Y6

| | Frequenc y | Percent | Valid Percent | Cumulative Percent |
|-------|---------------|---------|------------------|-----------------------|
| Valid | Tidak Setuju | 1 | 2,0 | 2,0 |
| | Ragu-Ragu | 14 | 28,0 | 30,0 |
| | Setuju | 35 | 70,0 | 100,0 |
| | Total | 50 | 100,0 | 100,0 |

Y7

| | Frequenc y | Percent | Valid Percent | Cumulative Percent |
|-------|---------------|---------|------------------|-----------------------|
| Valid | Ragu-Ragu | 9 | 18,0 | 18,0 |
| | Setuju | 29 | 58,0 | 76,0 |
| | Sangat Setuju | 12 | 24,0 | 100,0 |
| | Total | 50 | 100,0 | 100,0 |

Y8

| | Frequenc y | Percent | Valid Percent | Cumulative Percent |
|-------|---------------|---------|------------------|-----------------------|
| Valid | Ragu-Ragu | 10 | 20,0 | 20,0 |
| | Setuju | 29 | 58,0 | 78,0 |
| | Sangat Setuju | 11 | 22,0 | 100,0 |
| | Total | 50 | 100,0 | 100,0 |

Y9

| | | Frequenc y | Percent | Valid Percent | Cumulative Percent |
|-------|------------------|---------------|---------|------------------|-----------------------|
| Valid | Ragu-Ragu | 7 | 14,0 | 14,0 | 14,0 |
| | Setuju | 38 | 76,0 | 76,0 | 90,0 |
| | Sangat Setuju | 5 | 10,0 | 10,0 | 100,0 |
| | Total | 50 | 100,0 | 100,0 | |

Y10

| | | Frequenc y | Percent | Valid Percent | Cumulative Percent |
|-------|------------------|---------------|---------|------------------|-----------------------|
| Valid | Ragu-Ragu | 10 | 20,0 | 20,0 | 20,0 |
| | Setuju | 36 | 72,0 | 72,0 | 92,0 |
| | Sangat Setuju | 4 | 8,0 | 8,0 | 100,0 |
| | Total | 50 | 100,0 | 100,0 | |

Y11

| | | Frequenc y | Percent | Valid Percent | Cumulative Percent |
|-------|-----------------|---------------|---------|------------------|-----------------------|
| Valid | Tidak Setuju | 2 | 4,0 | 4,0 | 4,0 |
| | Ragu-Ragu | 32 | 64,0 | 64,0 | 68,0 |
| | Setuju | 16 | 32,0 | 32,0 | 100,0 |
| | Total | 50 | 100,0 | 100,0 | |

2. Variabel Greedy**Statistics**

| | | X1.1 | X1.2 | X1.3 | X1.4 | X1.5 |
|------|---------|--------|--------|--------|--------|--------|
| N | Valid | 50 | 50 | 50 | 50 | 50 |
| | Missing | 0 | 0 | 0 | 0 | 0 |
| Mean | | 3,6000 | 3,5600 | 3,6000 | 3,5200 | 3,5000 |
| Sum | | 180,00 | 178,00 | 180,00 | 176,00 | 175,00 |

X1.1

| | Frequenc y | Percent | Valid Percent | Cumulative Percent |
|---------------|---------------|---------|------------------|-----------------------|
| Tidak Setuju | 1 | 2,0 | 2,0 | 2,0 |
| Ragu-Ragu | 21 | 42,0 | 42,0 | 44,0 |
| Valid Setuju | 25 | 50,0 | 50,0 | 94,0 |
| Sangat Setuju | 3 | 6,0 | 6,0 | 100,0 |
| Total | 50 | 100,0 | 100,0 | |

X1.2

| | Frequenc y | Percent | Valid Percent | Cumulative Percent |
|---------------|---------------|---------|------------------|-----------------------|
| Ragu-Ragu | 23 | 46,0 | 46,0 | 46,0 |
| Valid Setuju | 26 | 52,0 | 52,0 | 98,0 |
| Sangat Setuju | 1 | 2,0 | 2,0 | 100,0 |
| Total | 50 | 100,0 | 100,0 | |

X1.3

| | Frequenc y | Percent | Valid Percent | Cumulative Percent |
|--------------|---------------|---------|------------------|-----------------------|
| Ragu-Ragu | 20 | 40,0 | 40,0 | 40,0 |
| Valid Setuju | 30 | 60,0 | 60,0 | 100,0 |
| Total | 50 | 100,0 | 100,0 | |

X1.4

| | Frequenc y | Percent | Valid Percent | Cumulative Percent |
|-----------------|---------------|---------|------------------|-----------------------|
| Tidak Setuju | 1 | 2,0 | 2,0 | 2,0 |
| Valid Ragu-Ragu | 22 | 44,0 | 44,0 | 46,0 |
| Setuju | 27 | 54,0 | 54,0 | 100,0 |
| Total | 50 | 100,0 | 100,0 | |

X1.5

| | | Frequenc y | Percent | Valid Percent | Cumulative Percent |
|-------|---------------|---------------|---------|------------------|-----------------------|
| Valid | Tidak Setuju | 1 | 2,0 | 2,0 | 2,0 |
| | Ragu-Ragu | 24 | 48,0 | 48,0 | 50,0 |
| | Setuju | 24 | 48,0 | 48,0 | 98,0 |
| | Sangat Setuju | 1 | 2,0 | 2,0 | 100,0 |
| | Total | 50 | 100,0 | 100,0 | |

3. Variabel Opportunity**Statistics**

| | | X2.1 | X2.2 | X2.3 | X2.4 | X2.5 | X2.6 | X2.7 |
|------|---------|--------|--------|--------|--------|--------|--------|--------|
| N | Valid | 50 | 50 | 50 | 50 | 50 | 50 | 50 |
| | Missing | 0 | 0 | 0 | 0 | 0 | 0 | 0 |
| Mean | | 3,8200 | 3,5200 | 3,8200 | 3,8600 | 3,7800 | 3,6000 | 3,9000 |
| Sum | | 191,00 | 176,00 | 191,00 | 193,00 | 189,00 | 180,00 | 195,00 |

X2.5

| | | Frequenc y | Percent | Valid Percent | Cumulative Percent |
|-------|---------------|---------------|---------|------------------|-----------------------|
| Valid | Tidak Setuju | 1 | 2,0 | 2,0 | 2,0 |
| | Ragu-Ragu | 16 | 32,0 | 32,0 | 34,0 |
| | Setuju | 26 | 52,0 | 52,0 | 86,0 |
| | Sangat Setuju | 7 | 14,0 | 14,0 | 100,0 |
| | Total | 50 | 100,0 | 100,0 | |

X2.6

| | | Frequenc y | Percent | Valid Percent | Cumulative Percent |
|-------|---------------|---------------|---------|------------------|-----------------------|
| Valid | Ragu-Ragu | 21 | 42,0 | 42,0 | 42,0 |
| | Setuju | 28 | 56,0 | 56,0 | 98,0 |
| | Sangat Setuju | 1 | 2,0 | 2,0 | 100,0 |
| | Total | 50 | 100,0 | 100,0 | |

X2.7

| | Frequenc y | Percent | Valid Percent | Cumulative Percent |
|---------------|---------------|---------|------------------|-----------------------|
| Tidak Setuju | 1 | 2,0 | 2,0 | 2,0 |
| Ragu-Ragu | 15 | 30,0 | 30,0 | 32,0 |
| Valid Setuju | 22 | 44,0 | 44,0 | 76,0 |
| Sangat Setuju | 12 | 24,0 | 24,0 | 100,0 |
| Total | 50 | 100,0 | 100,0 | |

4. Variabel Need**Statistics**

| | X3.1 | X3.2 | X3.3 | X3.4 | X3.5 | X3.6 |
|---------|--------|--------|--------|--------|--------|--------|
| N Valid | 50 | 50 | 50 | 50 | 50 | 50 |
| Missing | 0 | 0 | 0 | 0 | 0 | 0 |
| Mean | 3,5600 | 3,3200 | 2,9800 | 3,1600 | 3,3200 | 3,5000 |
| Sum | 178,00 | 166,00 | 149,00 | 158,00 | 166,00 | 175,00 |

X3.1

| | Frequenc y | Percent | Valid Percent | Cumulative Percent |
|---------------|---------------|---------|------------------|-----------------------|
| Tidak Setuju | 2 | 4,0 | 4,0 | 4,0 |
| Ragu-Ragu | 21 | 42,0 | 42,0 | 46,0 |
| Valid Setuju | 24 | 48,0 | 48,0 | 94,0 |
| Sangat Setuju | 3 | 6,0 | 6,0 | 100,0 |
| Total | 50 | 100,0 | 100,0 | |

X3.2

| | Frequenc y | Percent | Valid Percent | Cumulative Percent |
|--------------------|---------------|---------|------------------|-----------------------|
| Valid Tidak Setuju | 6 | 12,0 | 12,0 | 12,0 |
| Ragu-Ragu | 25 | 50,0 | 50,0 | 62,0 |
| Setuju | 16 | 32,0 | 32,0 | 94,0 |
| Sangat Setuju | 3 | 6,0 | 6,0 | 100,0 |
| Total | 50 | 100,0 | 100,0 | |

X3.3

| | Frequenc y | Percent | Valid Percent | Cumulative Percent |
|--------------------|---------------|---------|------------------|-----------------------|
| Valid Tidak Setuju | 15 | 30,0 | 30,0 | 30,0 |
| Ragu-Ragu | 24 | 48,0 | 48,0 | 78,0 |
| Setuju | 8 | 16,0 | 16,0 | 94,0 |
| Sangat Setuju | 3 | 6,0 | 6,0 | 100,0 |
| Total | 50 | 100,0 | 100,0 | |

X3.4

| | Frequenc y | Percent | Valid Percent | Cumulative Percent |
|---------------------------|---------------|---------|------------------|-----------------------|
| Valid Sangat Tidak Setuju | 1 | 2,0 | 2,0 | 2,0 |
| Tidak Setuju | 8 | 16,0 | 16,0 | 18,0 |
| Ragu-Ragu | 25 | 50,0 | 50,0 | 68,0 |
| Setuju | 14 | 28,0 | 28,0 | 96,0 |
| Sangat Setuju | 2 | 4,0 | 4,0 | 100,0 |
| Total | 50 | 100,0 | 100,0 | |

X3.5

| | Frekuensi | Percent | Valid Percent | Cumulative Percent |
|---------------------|-----------|---------|---------------|--------------------|
| Sangat Tidak Setuju | 2 | 4,0 | 4,0 | 4,0 |
| Tidak Setuju | 4 | 8,0 | 8,0 | 12,0 |
| Valid Ragu-Ragu | 21 | 42,0 | 42,0 | 54,0 |
| Setuju | 22 | 44,0 | 44,0 | 98,0 |
| Sangat Setuju | 1 | 2,0 | 2,0 | 100,0 |
| Total | 50 | 100,0 | 100,0 | |

X3.6

| | Frekuensi | Percent | Valid Percent | Cumulative Percent |
|---------------------|-----------|---------|---------------|--------------------|
| Sangat Tidak Setuju | 1 | 2,0 | 2,0 | 2,0 |
| Tidak Setuju | 5 | 10,0 | 10,0 | 12,0 |
| Valid Ragu-Ragu | 16 | 32,0 | 32,0 | 44,0 |
| Setuju | 24 | 48,0 | 48,0 | 92,0 |
| Sangat Setuju | 4 | 8,0 | 8,0 | 100,0 |
| Total | 50 | 100,0 | 100,0 | |

UNIVERSITAS ISLAM NEGERI

5. Variabel Exposure**Statistics**

| | X4.1 | X4.2 | X4.3 | X4.4 | X4.5 | X4.6 |
|---------|--------|--------|--------|--------|--------|--------|
| N Valid | 50 | 50 | 50 | 50 | 50 | 50 |
| Missing | 0 | 0 | 0 | 0 | 0 | 0 |
| Mean | 3,4400 | 3,3600 | 3,4800 | 3,5200 | 3,7600 | 3,7200 |
| Sum | 172,00 | 168,00 | 174,00 | 176,00 | 188,00 | 186,00 |

X4.1

| | Frequenc y | Percent | Valid Percent | Cumulative Percent |
|---------------------|---------------|---------|------------------|-----------------------|
| Sangat Tidak Setuju | 2 | 4,0 | 4,0 | 4,0 |
| Tidak Setuju | 9 | 18,0 | 18,0 | 22,0 |
| Valid Ragu-Ragu | 11 | 22,0 | 22,0 | 44,0 |
| Setuju | 21 | 42,0 | 42,0 | 86,0 |
| Sangat Setuju | 7 | 14,0 | 14,0 | 100,0 |
| Total | 50 | 100,0 | 100,0 | |

X4.2

| | Frequenc y | Percent | Valid Percent | Cumulative Percent |
|---------------|---------------|---------|------------------|-----------------------|
| Tidak Setuju | 9 | 18,0 | 18,0 | 18,0 |
| Ragu-Ragu | 17 | 34,0 | 34,0 | 52,0 |
| Valid Setuju | 21 | 42,0 | 42,0 | 94,0 |
| Sangat Setuju | 3 | 6,0 | 6,0 | 100,0 |
| Total | 50 | 100,0 | 100,0 | |

X4.3

| | Frequenc y | Percent | Valid Percent | Cumulative Percent |
|---------------|---------------|---------|------------------|-----------------------|
| Tidak Setuju | 8 | 16,0 | 16,0 | 16,0 |
| Ragu-Ragu | 13 | 26,0 | 26,0 | 42,0 |
| Valid Setuju | 26 | 52,0 | 52,0 | 94,0 |
| Sangat Setuju | 3 | 6,0 | 6,0 | 100,0 |
| Total | 50 | 100,0 | 100,0 | |

X4.4

| | Frekuensi | Percent | Valid Percent | Cumulative Percent |
|---------------------|-----------|---------|---------------|--------------------|
| Sangat Tidak Setuju | 2 | 4,0 | 4,0 | 4,0 |
| Tidak Setuju | 5 | 10,0 | 10,0 | 14,0 |
| Valid Ragu-Ragu | 15 | 30,0 | 30,0 | 44,0 |
| Setuju | 21 | 42,0 | 42,0 | 86,0 |
| Sangat Setuju | 7 | 14,0 | 14,0 | 100,0 |
| Total | 50 | 100,0 | 100,0 | |

X4.5

| | Frekuensi | Percent | Valid Percent | Cumulative Percent |
|---------------------|-----------|---------|---------------|--------------------|
| Sangat Tidak Setuju | 2 | 4,0 | 4,0 | 4,0 |
| Tidak Setuju | 2 | 4,0 | 4,0 | 8,0 |
| Valid Ragu-Ragu | 8 | 16,0 | 16,0 | 24,0 |
| Setuju | 32 | 64,0 | 64,0 | 88,0 |
| Sangat Setuju | 6 | 12,0 | 12,0 | 100,0 |
| Total | 50 | 100,0 | 100,0 | |

X4.6

| | Frekuensi | Percent | Valid Percent | Cumulative Percent |
|---------------------|-----------|---------|---------------|--------------------|
| Sangat Tidak Setuju | 2 | 4,0 | 4,0 | 4,0 |
| Valid Ragu-Ragu | 17 | 34,0 | 34,0 | 38,0 |
| Setuju | 22 | 44,0 | 44,0 | 82,0 |
| Sangat Setuju | 9 | 18,0 | 18,0 | 100,0 |
| Total | 50 | 100,0 | 100,0 | |

6. Variabel *Parlement Behavior*

Statistics

| | M1 | M2 | M3 | M4 | M5 | M6 | M7 | M8 |
|---------|--------|--------|--------|--------|--------|--------|--------|--------|
| N Valid | 50 | 50 | 50 | 50 | 50 | 50 | 50 | 50 |
| Missing | 0 | 0 | 0 | 0 | 0 | 0 | 0 | 0 |
| Mean | 4,6400 | 4,4800 | 4,4200 | 4,4200 | 4,5000 | 4,5600 | 4,3200 | 4,2800 |
| Sum | 232,00 | 224,00 | 221,00 | 221,00 | 225,00 | 228,00 | 216,00 | 214,00 |

M1

| | Frequency | Percent | Valid Percent | Cumulative Percent |
|---------------------|-----------|---------|---------------|--------------------|
| Ragu-Ragu | 3 | 6,0 | 6,0 | 6,0 |
| Setuju | 12 | 24,0 | 24,0 | 30,0 |
| Valid Sangat Setuju | 35 | 70,0 | 70,0 | 100,0 |
| Total | 50 | 100,0 | 100,0 | |

M2

| | Frequency | Percent | Valid Percent | Cumulative Percent |
|---------------------|-----------|---------|---------------|--------------------|
| Ragu-Ragu | 3 | 6,0 | 6,0 | 6,0 |
| Setuju | 20 | 40,0 | 40,0 | 46,0 |
| Valid Sangat Setuju | 27 | 54,0 | 54,0 | 100,0 |
| Total | 50 | 100,0 | 100,0 | |

M3

| | Frequency | Percent | Valid Percent | Cumulative Percent |
|---------------|-----------|---------|---------------|--------------------|
| Tidak Setuju | 1 | 2,0 | 2,0 | 2,0 |
| Ragu-Ragu | 3 | 6,0 | 6,0 | 8,0 |
| Valid Setuju | 20 | 40,0 | 40,0 | 48,0 |
| Sangat Setuju | 26 | 52,0 | 52,0 | 100,0 |
| Total | 50 | 100,0 | 100,0 | |

M4

| | Frequenc y | Percent | Valid Percent | Cumulative Percent |
|------------------------|---------------|---------|------------------|-----------------------|
| Ragu-Ragu | 4 | 8,0 | 8,0 | 8,0 |
| Setuju | 21 | 42,0 | 42,0 | 50,0 |
| Valid Sangat Setuju | 25 | 50,0 | 50,0 | 100,0 |
| Total | 50 | 100,0 | 100,0 | |

M5

| | Frequenc y | Percent | Valid Percent | Cumulative Percent |
|------------------------|---------------|---------|------------------|-----------------------|
| Ragu-Ragu | 4 | 8,0 | 8,0 | 8,0 |
| Setuju | 17 | 34,0 | 34,0 | 42,0 |
| Valid Sangat Setuju | 29 | 58,0 | 58,0 | 100,0 |
| Total | 50 | 100,0 | 100,0 | |

M6

| | Frequenc y | Percent | Valid Percent | Cumulative Percent |
|------------------------|---------------|---------|------------------|-----------------------|
| Ragu-Ragu | 2 | 4,0 | 4,0 | 4,0 |
| Setuju | 18 | 36,0 | 36,0 | 40,0 |
| Valid Sangat Setuju | 30 | 60,0 | 60,0 | 100,0 |
| Total | 50 | 100,0 | 100,0 | |

M7

| | Frequenc y | Percent | Valid Percent | Cumulative Percent |
|------------------|---------------|---------|------------------|-----------------------|
| Tidak Setuju | 1 | 2,0 | 2,0 | 2,0 |
| Ragu-Ragu | 5 | 10,0 | 10,0 | 12,0 |
| Valid Setuju | 21 | 42,0 | 42,0 | 54,0 |
| Sangat Setuju | 23 | 46,0 | 46,0 | 100,0 |
| Total | 50 | 100,0 | 100,0 | |

M8

| | Frequenc y | Percent | Valid Percent | Cumulative Percent |
|---------------|---------------|---------|------------------|-----------------------|
| Tidak Setuju | 1 | 2,0 | 2,0 | 2,0 |
| Ragu-Ragu | 6 | 12,0 | 12,0 | 14,0 |
| Valid Setuju | 21 | 42,0 | 42,0 | 56,0 |
| Sangat Setuju | 22 | 44,0 | 44,0 | 100,0 |
| Total | 50 | 100,0 | 100,0 | |



LAMPIRAN 4
UJI KUALITAS DATA

A. Uji Validitas

1. Variabel Perilaku Tindakan Korupsi APBD

Correlations

| | | Y1 | Y2 | Y3 | Y4 | Y5 | Y6 | Y7 | Y8 | Y9 | Y10 | Y11 | Tindakan Korupsi APBD |
|----|------------------------|--------|--------|--------|--------|--------|------|-------|------|------|-------|-------|--------------------------|
| Y1 | Pearson Correlation | 1 | ,422** | ,684** | ,409** | ,178 | ,272 | ,094 | ,183 | ,118 | ,165 | ,127 | ,628** |
| | Sig. (2-tailed) | | ,002 | ,000 | ,003 | ,216 | ,056 | ,515 | ,203 | ,413 | ,253 | ,380 | ,000 |
| | N | 50 | 50 | 50 | 50 | 50 | 50 | 50 | 50 | 50 | 50 | 50 | 50 |
| Y2 | Pearson Correlation | ,422** | 1 | ,378** | ,502** | ,120 | ,045 | ,143 | ,139 | ,176 | ,113 | ,118 | ,592** |
| | Sig. (2-tailed) | ,002 | | ,007 | ,000 | ,406 | ,754 | ,321 | ,337 | ,222 | ,433 | ,413 | ,000 |
| | N | 50 | 50 | 50 | 50 | 50 | 50 | 50 | 50 | 50 | 50 | 50 | 50 |
| Y3 | Pearson Correlation | ,684** | ,378** | 1 | ,465** | ,244 | ,263 | ,141 | ,190 | ,066 | ,247 | ,100 | ,649** |
| | Sig. (2-tailed) | ,000 | ,007 | | ,001 | ,087 | ,065 | ,330 | ,187 | ,650 | ,084 | ,489 | ,000 |
| | N | 50 | 50 | 50 | 50 | 50 | 50 | 50 | 50 | 50 | 50 | 50 | 50 |
| Y4 | Pearson Correlation | ,409** | ,502** | ,465** | 1 | ,409** | ,103 | -,013 | ,019 | ,133 | ,292* | ,359* | ,671** |

| | | | | | | | | | | | | | |
|-----|---------------------|------|------|------|--------|--------|--------|--------|--------|-------|-------|-------|--------|
| Y5 | Sig. (2-tailed) | ,003 | ,000 | ,001 | | ,003 | ,475 | ,928 | ,898 | ,357 | ,040 | ,011 | ,000 |
| | N | 50 | 50 | 50 | 50 | 50 | 50 | 50 | 50 | 50 | 50 | 50 | 50 |
| | Pearson Correlation | ,178 | ,120 | ,244 | ,409** | 1 | ,458** | ,421** | ,205 | ,287* | ,323* | ,065 | ,624** |
| Y6 | Sig. (2-tailed) | ,216 | ,406 | ,087 | ,003 | | ,001 | ,002 | ,153 | ,044 | ,022 | ,654 | ,000 |
| | N | 50 | 50 | 50 | 50 | 50 | 50 | 50 | 50 | 50 | 50 | 50 | 50 |
| | Pearson Correlation | ,272 | ,045 | ,263 | ,103 | ,458** | 1 | ,242 | ,324* | ,029 | ,312* | ,110 | ,484** |
| Y7 | Sig. (2-tailed) | ,056 | ,754 | ,065 | ,475 | ,001 | | ,091 | ,022 | ,841 | ,027 | ,447 | ,000 |
| | N | 50 | 50 | 50 | 50 | 50 | 50 | 50 | 50 | 50 | 50 | 50 | 50 |
| | Pearson Correlation | ,094 | ,143 | ,141 | -,013 | ,421** | ,242 | 1 | ,667** | ,198 | ,142 | -,107 | ,474** |
| Y8 | Sig. (2-tailed) | ,515 | ,321 | ,330 | ,928 | ,002 | ,091 | | ,000 | ,168 | ,326 | ,458 | ,001 |
| | N | 50 | 50 | 50 | 50 | 50 | 50 | 50 | 50 | 50 | 50 | 50 | 50 |
| | Pearson Correlation | ,183 | ,139 | ,190 | ,019 | ,205 | ,324* | ,667** | 1 | ,319* | ,307* | ,275 | ,557** |
| Y9 | Sig. (2-tailed) | ,203 | ,337 | ,187 | ,898 | ,153 | ,022 | ,000 | | ,024 | ,030 | ,054 | ,000 |
| | N | 50 | 50 | 50 | 50 | 50 | 50 | 50 | 50 | 50 | 50 | 50 | 50 |
| | Pearson Correlation | ,118 | ,176 | ,066 | ,133 | ,287* | ,029 | ,198 | ,319* | 1 | ,219 | ,120 | ,406** |
| Y10 | Sig. (2-tailed) | ,413 | ,222 | ,650 | ,357 | ,044 | ,841 | ,168 | ,024 | | ,126 | ,405 | ,003 |
| | N | 50 | 50 | 50 | 50 | 50 | 50 | 50 | 50 | 50 | 50 | 50 | 50 |
| | Pearson Correlation | ,165 | ,113 | ,247 | ,292* | ,323* | ,312* | ,142 | ,307* | ,219 | 1 | ,196 | ,511** |

| | | | | | | | | | | | | | |
|-----------------------|---------------------|--------|--------|--------|--------|--------|--------|--------|--------|--------|--------|--------|--------|
| Y11 | Sig. (2-tailed) | ,253 | ,433 | ,084 | ,040 | ,022 | ,027 | ,326 | ,030 | ,126 | ,173 | ,000 | |
| | N | 50 | 50 | 50 | 50 | 50 | 50 | 50 | 50 | 50 | 50 | 50 | |
| | Pearson Correlation | ,127 | ,118 | ,100 | ,359* | ,065 | ,110 | -,107 | ,275 | ,120 | ,196 | 1 | ,368** |
| | Sig. (2-tailed) | ,380 | ,413 | ,489 | ,011 | ,654 | ,447 | ,458 | ,054 | ,405 | ,173 | ,009 | ,009 |
| Tindakan Korupsi APBD | N | 50 | 50 | 50 | 50 | 50 | 50 | 50 | 50 | 50 | 50 | 50 | |
| | Pearson Correlation | ,628** | ,592** | ,649** | ,671** | ,624** | ,484** | ,474** | ,557** | ,406** | ,511** | ,368** | 1 |
| | Sig. (2-tailed) | ,000 | ,000 | ,000 | ,000 | ,000 | ,000 | ,001 | ,000 | ,003 | ,000 | ,009 | ,009 |
| | N | 50 | 50 | 50 | 50 | 50 | 50 | 50 | 50 | 50 | 50 | 50 | 50 |

** . Correlation is significant at the 0.01 level (2-tailed).

* . Correlation is significant at the 0.05 level (2-tailed).



2. Variabel Greedy

Correlations

| | X1.1 | X1.2 | X1.3 | X1.4 | X1.5 | Greedy |
|----------------------------|--------|--------|--------|--------|--------|--------|
| X1.1 Pearson Correlation | 1 | ,662** | ,387** | ,494** | ,165 | ,809** |
| X1.1 Sig. (2-tailed) | | ,000 | ,005 | ,000 | ,252 | ,000 |
| X1.1 N | 50 | 50 | 50 | 50 | 50 | 50 |
| X1.2 Pearson Correlation | ,662** | 1 | ,397** | ,378** | ,130 | ,750** |
| X1.2 Sig. (2-tailed) | ,000 | | ,004 | ,007 | ,368 | ,000 |
| X1.2 N | 50 | 50 | 50 | 50 | 50 | 50 |
| X1.3 Pearson Correlation | ,387** | ,397** | 1 | ,182 | ,213 | ,614** |
| X1.3 Sig. (2-tailed) | ,005 | ,004 | | ,206 | ,137 | ,000 |
| X1.3 N | 50 | 50 | 50 | 50 | 50 | 50 |
| X1.4 Pearson Correlation | ,494** | ,378** | ,182 | 1 | ,323* | ,699** |
| X1.4 Sig. (2-tailed) | ,000 | ,007 | ,206 | | ,022 | ,000 |
| X1.4 N | 50 | 50 | 50 | 50 | 50 | 50 |
| X1.5 Pearson Correlation | ,165 | ,130 | ,213 | ,323* | 1 | ,540** |
| X1.5 Sig. (2-tailed) | ,252 | ,368 | ,137 | ,022 | | ,000 |
| X1.5 N | 50 | 50 | 50 | 50 | 50 | 50 |
| Greedy Pearson Correlation | ,809** | ,750** | ,614** | ,699** | ,540** | 1 |
| Greedy Sig. (2-tailed) | ,000 | ,000 | ,000 | ,000 | ,000 | |
| Greedy N | 50 | 50 | 50 | 50 | 50 | 50 |

** . Correlation is significant at the 0.01 level (2-tailed).

* . Correlation is significant at the 0.05 level (2-tailed).

3. Variabel *Opportunity*

Correlations

| | | X2.1 | X2.2 | X2.3 | X2.4 | X2.5 | X2.6 | X2.7 | Opportunity |
|-------------|---------------------|--------|--------|--------|--------|--------|--------|--------|-------------|
| X2.1 | Pearson Correlation | 1 | ,349* | ,510** | ,199 | ,181 | ,115 | ,133 | ,611** |
| | Sig. (2-tailed) | | ,013 | ,000 | ,165 | ,209 | ,428 | ,359 | ,000 |
| | N | 50 | 50 | 50 | 50 | 50 | 50 | 50 | 50 |
| X2.2 | Pearson Correlation | ,349* | 1 | ,067 | -,160 | ,315* | ,238 | ,315* | ,513** |
| | Sig. (2-tailed) | ,013 | | ,642 | ,267 | ,026 | ,097 | ,026 | ,000 |
| | N | 50 | 50 | 50 | 50 | 50 | 50 | 50 | 50 |
| X2.3 | Pearson Correlation | ,510** | ,067 | 1 | ,455** | ,401** | ,340* | ,327* | ,727** |
| | Sig. (2-tailed) | ,000 | ,642 | | ,001 | ,004 | ,016 | ,020 | ,000 |
| | N | 50 | 50 | 50 | 50 | 50 | 50 | 50 | 50 |
| X2.4 | Pearson Correlation | ,199 | -,160 | ,455** | 1 | ,497** | ,390** | ,141 | ,552** |
| | Sig. (2-tailed) | ,165 | ,267 | ,001 | | ,000 | ,005 | ,330 | ,000 |
| | N | 50 | 50 | 50 | 50 | 50 | 50 | 50 | 50 |
| X2.5 | Pearson Correlation | ,181 | ,315* | ,401** | ,497** | 1 | ,464** | ,252 | ,706** |
| | Sig. (2-tailed) | ,209 | ,026 | ,004 | ,000 | | ,001 | ,077 | ,000 |
| | N | 50 | 50 | 50 | 50 | 50 | 50 | 50 | 50 |
| X2.6 | Pearson Correlation | ,115 | ,238 | ,340* | ,390** | ,464** | 1 | ,242 | ,600** |
| | Sig. (2-tailed) | ,428 | ,097 | ,016 | ,005 | ,001 | | ,090 | ,000 |
| | N | 50 | 50 | 50 | 50 | 50 | 50 | 50 | 50 |
| X2.7 | Pearson Correlation | ,133 | ,315* | ,327* | ,141 | ,252 | ,242 | 1 | ,584** |
| | Sig. (2-tailed) | ,359 | ,026 | ,020 | ,330 | ,077 | ,090 | | ,000 |
| | N | 50 | 50 | 50 | 50 | 50 | 50 | 50 | 50 |
| Opportunity | Pearson Correlation | ,611** | ,513** | ,727** | ,552** | ,706** | ,600** | ,584** | 1 |
| | Sig. (2-tailed) | ,000 | ,000 | ,000 | ,000 | ,000 | ,000 | ,000 | |
| | N | 50 | 50 | 50 | 50 | 50 | 50 | 50 | 50 |

*. Correlation is significant at the 0.05 level (2-tailed).

** . Correlation is significant at the 0.01 level (2-tailed).

4. Variabel Need

Correlations

| | X3.1 | X3.2 | X3.3 | X3.4 | X3.5 | X3.6 | Need |
|--------------------------|--------|--------|--------|--------|--------|--------|--------|
| X3.1 Pearson Correlation | 1 | ,277 | ,521** | ,278 | ,186 | ,210 | ,567** |
| X3.1 Sig. (2-tailed) | | ,051 | ,000 | ,050 | ,196 | ,143 | ,000 |
| X3.1 N | 50 | 50 | 50 | 50 | 50 | 50 | 50 |
| X3.2 Pearson Correlation | ,277 | 1 | ,451** | ,340* | ,223 | ,185 | ,586** |
| X3.2 Sig. (2-tailed) | ,051 | | ,001 | ,016 | ,119 | ,199 | ,000 |
| X3.2 N | 50 | 50 | 50 | 50 | 50 | 50 | 50 |
| X3.3 Pearson Correlation | ,521** | ,451** | 1 | ,625** | ,334* | ,462** | ,817** |
| X3.3 Sig. (2-tailed) | ,000 | ,001 | | ,000 | ,018 | ,001 | ,000 |
| X3.3 N | 50 | 50 | 50 | 50 | 50 | 50 | 50 |
| X3.4 Pearson Correlation | ,278 | ,340* | ,625** | 1 | ,532** | ,492** | ,796** |
| X3.4 Sig. (2-tailed) | ,050 | ,016 | ,000 | | ,000 | ,000 | ,000 |
| X3.4 N | 50 | 50 | 50 | 50 | 50 | 50 | 50 |
| X3.5 Pearson Correlation | ,186 | ,223 | ,334* | ,532** | 1 | ,491** | ,677** |
| X3.5 Sig. (2-tailed) | ,196 | ,119 | ,018 | ,000 | | ,000 | ,000 |
| X3.5 N | 50 | 50 | 50 | 50 | 50 | 50 | 50 |
| X3.6 Pearson Correlation | ,210 | ,185 | ,462** | ,492** | ,491** | 1 | ,702** |
| X3.6 Sig. (2-tailed) | ,143 | ,199 | ,001 | ,000 | ,000 | | ,000 |
| X3.6 N | 50 | 50 | 50 | 50 | 50 | 50 | 50 |
| Need Pearson Correlation | ,567** | ,586** | ,817** | ,796** | ,677** | ,702** | 1 |
| Need Sig. (2-tailed) | ,000 | ,000 | ,000 | ,000 | ,000 | ,000 | |
| Need N | 50 | 50 | 50 | 50 | 50 | 50 | 50 |

** . Correlation is significant at the 0.01 level (2-tailed).

* . Correlation is significant at the 0.05 level (2-tailed).

ALAUDDIN
MAKASSAR

5. Variabel *Exposure*

Correlations

| | | X4.1 | X4.2 | X4.3 | X4.4 | X4.5 | X4.6 | Exposure |
|----------|---------------------|--------|--------|--------|--------|--------|--------|----------|
| X4.1 | Pearson Correlation | 1 | ,695** | ,577** | ,585** | ,487** | ,551** | ,828** |
| | Sig. (2-tailed) | | ,000 | ,000 | ,000 | ,000 | ,000 | ,000 |
| | N | 50 | 50 | 50 | 50 | 50 | 50 | 50 |
| X4.2 | Pearson Correlation | ,695** | 1 | ,639** | ,521** | ,422** | ,425** | ,772** |
| | Sig. (2-tailed) | ,000 | | ,000 | ,000 | ,002 | ,002 | ,000 |
| | N | 50 | 50 | 50 | 50 | 50 | 50 | 50 |
| X4.3 | Pearson Correlation | ,577** | ,639** | 1 | ,575** | ,496** | ,557** | ,796** |
| | Sig. (2-tailed) | ,000 | ,000 | | ,000 | ,000 | ,000 | ,000 |
| | N | 50 | 50 | 50 | 50 | 50 | 50 | 50 |
| X4.4 | Pearson Correlation | ,585** | ,521** | ,575** | 1 | ,619** | ,483** | ,799** |
| | Sig. (2-tailed) | ,000 | ,000 | ,000 | | ,000 | ,000 | ,000 |
| | N | 50 | 50 | 50 | 50 | 50 | 50 | 50 |
| X4.5 | Pearson Correlation | ,487** | ,422** | ,496** | ,619** | 1 | ,768** | ,789** |
| | Sig. (2-tailed) | ,000 | ,002 | ,000 | ,000 | | ,000 | ,000 |
| | N | 50 | 50 | 50 | 50 | 50 | 50 | 50 |
| X4.6 | Pearson Correlation | ,551** | ,425** | ,557** | ,483** | ,768** | 1 | ,788** |
| | Sig. (2-tailed) | ,000 | ,002 | ,000 | ,000 | ,000 | | ,000 |
| | N | 50 | 50 | 50 | 50 | 50 | 50 | 50 |
| Exposure | Pearson Correlation | ,828** | ,772** | ,796** | ,799** | ,789** | ,788** | 1 |
| | Sig. (2-tailed) | ,000 | ,000 | ,000 | ,000 | ,000 | ,000 | |
| | N | 50 | 50 | 50 | 50 | 50 | 50 | 50 |

** . Correlation is significant at the 0.01 level (2-tailed).

6. Variabel *Parlement Behavior*

Correlations

| | | M1 | M2 | M3 | M4 | M5 | M6 | M7 | M8 | Parlement Behavior |
|----|---------------------|-------|-------|-------|-------|-------|-------|-------|-------|--------------------|
| M1 | Pearson Correlation | 1 | ,647* | ,610* | ,668* | ,633* | ,478* | ,588* | ,543* | ,746** |
| | Sig. (2-tailed) | | ,000 | ,000 | ,000 | ,000 | ,000 | ,000 | ,000 | ,000 |
| | N | 50 | 50 | 50 | 50 | 50 | 50 | 50 | 50 | 50 |
| M2 | Pearson Correlation | ,647* | 1 | ,895* | ,824* | ,565* | ,723* | ,867* | ,846* | ,931** |
| | Sig. (2-tailed) | ,000 | | ,000 | ,000 | ,000 | ,000 | ,000 | ,000 | ,000 |
| | N | 50 | 50 | 50 | 50 | 50 | 50 | 50 | 50 | 50 |
| M3 | Pearson Correlation | ,610* | ,895* | 1 | ,914* | ,561* | ,717* | ,835* | ,811* | ,929** |
| | Sig. (2-tailed) | ,000 | ,000 | | ,000 | ,000 | ,000 | ,000 | ,000 | ,000 |
| | N | 50 | 50 | 50 | 50 | 50 | 50 | 50 | 50 | 50 |
| M4 | Pearson Correlation | ,668* | ,824* | ,914* | 1 | ,615* | ,619* | ,742* | ,677* | ,883** |
| | Sig. (2-tailed) | ,000 | ,000 | ,000 | | ,000 | ,000 | ,000 | ,000 | ,000 |
| | N | 50 | 50 | 50 | 50 | 50 | 50 | 50 | 50 | 50 |
| M5 | Pearson Correlation | ,633* | ,565* | ,561* | ,615* | 1 | ,437* | ,554* | ,500* | ,706** |
| | Sig. (2-tailed) | ,000 | ,000 | ,000 | ,000 | | ,001 | ,000 | ,000 | ,000 |

| | | | | | | | | | | |
|--------------------|---------------------|-------|-------|-------|-------|-------|-------|-------|-------|--------|
| M6 | N | 50 | 50 | 50 | 50 | 50 | 50 | 50 | 50 | 50 |
| | Pearson Correlation | ,478* | ,723* | ,717* | ,619* | ,437* | 1 | ,766* | ,802* | ,808** |
| | Sig. (2-tailed) | ,000 | ,000 | ,000 | ,000 | ,001 | | ,000 | ,000 | ,000 |
| M7 | N | 50 | 50 | 50 | 50 | 50 | 50 | 50 | 50 | 50 |
| | Pearson Correlation | ,588* | ,867* | ,835* | ,742* | ,554* | ,766* | 1 | ,965* | ,930** |
| | Sig. (2-tailed) | ,000 | ,000 | ,000 | ,000 | ,000 | ,000 | | ,000 | ,000 |
| M8 | N | 50 | 50 | 50 | 50 | 50 | 50 | 50 | 50 | 50 |
| | Pearson Correlation | ,543* | ,846* | ,811* | ,677* | ,500* | ,802* | ,965* | 1 | ,905** |
| | Sig. (2-tailed) | ,000 | ,000 | ,000 | ,000 | ,000 | ,000 | ,000 | | ,000 |
| Parlement Behavior | N | 50 | 50 | 50 | 50 | 50 | 50 | 50 | 50 | 50 |
| | Pearson Correlation | ,746* | ,931* | ,929* | ,883* | ,706* | ,808* | ,930* | ,905* | 1 |
| | Sig. (2-tailed) | ,000 | ,000 | ,000 | ,000 | ,000 | ,000 | ,000 | ,000 | |
| | N | 50 | 50 | 50 | 50 | 50 | 50 | 50 | 50 | 50 |

** . Correlation is significant at the 0.01 level (2-tailed).

B. Uji Reabilitas

1. Variabel Perilaku Tindakan Korupsi APBD

Reliability Statistics

| Cronbach's Alpha | N of Items |
|------------------|------------|
| ,763 | 11 |

2. Variabel Greedy

Reliability Statistics

| Cronbach's Alpha | N of Items |
|------------------|------------|
| ,715 | 5 |

3. Variabel Opportunity

Reliability Statistics

| Cronbach's Alpha | N of Items |
|------------------|------------|
| ,719 | 7 |

4. Variabel Need

Reliability Statistics

| Cronbach's Alpha | N of Items |
|------------------|------------|
| ,785 | 6 |

5. Variabel Exposure

Reliability Statistics

| Cronbach's Alpha | N of Items |
|------------------|------------|
| ,882 | 6 |

6. Variabel *Parlement Behavior*

Reliability Statistics

| | |
|------------------|------------|
| Cronbach's Alpha | N of Items |
| ,948 | 8 |

LAMPIRAN 5

UJI ASUMSI KLASIK

A. *Uji Normalitas*

One-Sample Kolmogorov-Smirnov Test

| | | Unstandardized Residual |
|----------------------------------|----------------|-------------------------|
| N | | 50 |
| Normal Parameters ^{a,b} | Mean | 0E-7 |
| | Std. Deviation | 2,51270613 |
| | Absolute | ,083 |
| Most Extreme Differences | Positive | ,059 |
| | Negative | -,083 |
| Kolmogorov-Smirnov Z | | ,587 |
| Asymp. Sig. (2-tailed) | | ,880 |

a. Test distribution is Normal.

b. Calculated from data.

Normal P-P Plot of Regression Standardized Residual
 Dependent Variable: Tindak Pidana Korupsi

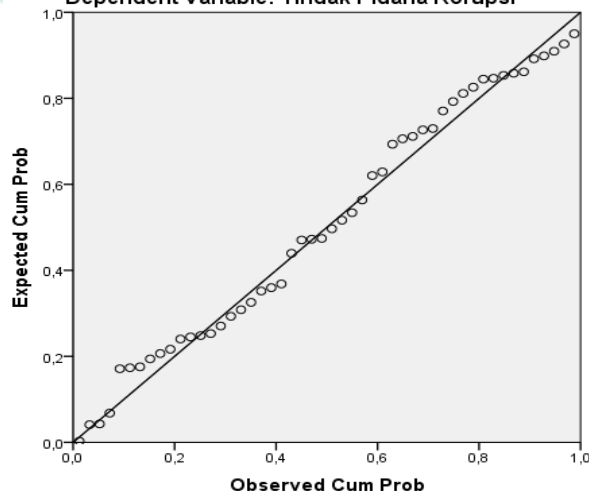

B. Uji Multikolinearitas

Tabel 4.15
Hasil Uji Multikolinearitas

| Model | Collinearity Statistics | |
|---------------------------|-------------------------|-------|
| | Tolerance | VIF |
| <i>Greedy</i> | ,560 | 1,786 |
| <i>Opportunity</i> | ,717 | 1,395 |
| <i>Need</i> | ,929 | 1,077 |
| <i>Exposure</i> | ,571 | 1,751 |
| <i>Parlement Behavior</i> | ,886 | 1,128 |

a. Dependent Variable: Tindak Pidana Korupsi

C. Uji Heteroskedastisitas

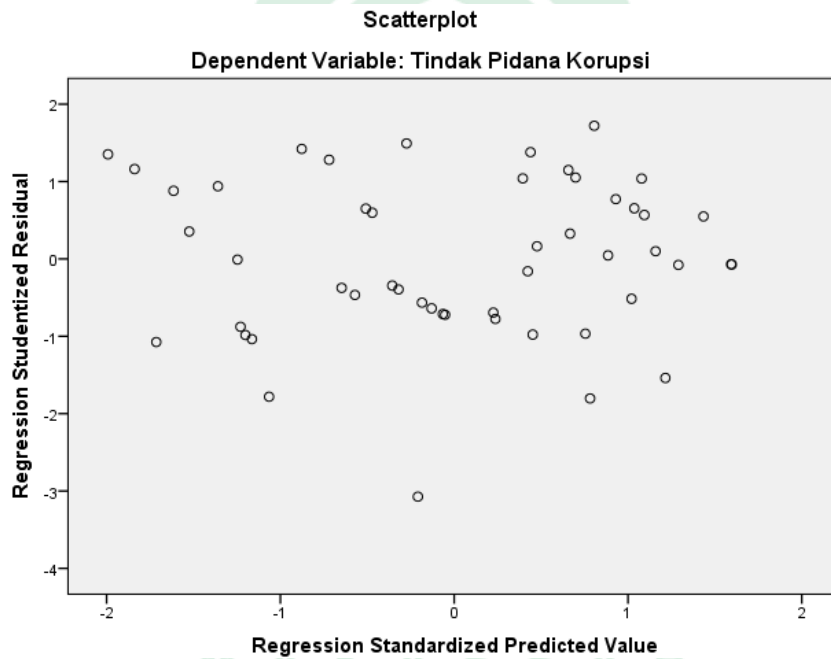

Hasil Uji Heteroskedastisitas – Uji Glejser

| Model | Unstandardized Coefficients | | Standardized Coefficients | T | Sig. |
|---------------------------|-----------------------------|------------|---------------------------|--------|------|
| | B | Std. Error | Beta | | |
| (Constant) | 4,684 | 2,467 | | 1,899 | ,064 |
| <i>Greedy</i> | -,238 | ,139 | -,320 | -1,716 | ,093 |
| <i>Opportunity</i> | ,044 | ,079 | ,092 | ,556 | ,581 |
| <i>Need</i> | ,099 | ,062 | ,232 | 1,601 | ,117 |
| <i>Exposure</i> | ,007 | ,060 | ,021 | ,113 | ,910 |
| <i>Parlement Behavior</i> | -,047 | ,047 | -,149 | -1,005 | ,321 |

a. Dependent Variable: AbsUt

**LAMPIRAN 6
UJI HIPOTESIS**

A. Analisis Regresi Linear Berganda

Hasil Uji Koefisien Determinasi (R²)

| Model | R | R Square | Adjusted R Square | Std. Error of the Estimate |
|-------|-------------------|----------|-------------------|----------------------------|
| 1 | ,740 ^a | ,548 | ,508 | 2,86560 |

a. Predictors: (Constant), Exposure, Need, Opportunity, Greedy

Hasil Uji F – Uji Simultan

| Model | Sum of Squares | df | Mean Square | F | Sig. |
|------------|----------------|----|-------------|--------|-------------------|
| Regression | 448,396 | 4 | 112,099 | 13,651 | ,000 ^b |
| Residual | 369,524 | 45 | 8,212 | | |
| Total | 817,920 | 49 | | | |

a. Dependent Variable: Tindak Pidana Korupsi

b. Predictors: (Constant), Exposure, Need, Opportunity, Greedy

Hasil Uji T – Uji Parsial

| Model | Unstandardized Coefficients | | Standardized Coefficients | T | Sig. |
|-------------|-----------------------------|------------|---------------------------|-------|------|
| | B | Std. Error | Beta | | |
| (Constant) | 12,159 | 4,753 | | 2,558 | ,014 |
| Greedy | ,662 | ,283 | ,311 | 2,336 | ,024 |
| Opportunity | ,333 | ,158 | ,243 | 2,098 | ,042 |
| Need | ,166 | ,126 | ,136 | 1,319 | ,194 |
| Exposure | ,285 | ,123 | ,307 | 2,316 | ,025 |

a. Dependent Variable: Tindak Pidana Korupsi

B. Analisis Regresi Moderasi dengan Pendekatan Uji Residual

Hasil Uji T – Uji Residual (Moderasi 1)

| Model | Unstandardized Coefficients | | Standardized Coefficients | t | Sig. |
|-----------------------|-----------------------------|------------|---------------------------|--------|------|
| | B | Std. Error | Beta | | |
| 1 (Constant) | 12,018 | 3,358 | | 3,578 | ,001 |
| Tindak Pidana Korupsi | -,198 | ,080 | -,339 | -2,494 | ,016 |

a. Dependent Variable: AbsRes_1

Hasil Uji T – Uji Residual (Moderasi 2)

| Model | Unstandardized Coefficients | | Standardized Coefficients | t | Sig. |
|-----------------------|-----------------------------|------------|---------------------------|--------|------|
| | B | Std. Error | Beta | | |
| 1 (Constant) | 11,619 | 3,597 | | 3,230 | ,002 |
| Tindak Pidana Korupsi | -,193 | ,085 | -,312 | -2,271 | ,028 |

a. Dependent Variable: AbsRes_2

Hasil Uji T – Uji Residual (Moderasi 3)

| Model | Unstandardized Coefficients | | Standardized Coefficients | T | Sig. |
|-----------------------|-----------------------------|------------|---------------------------|--------|------|
| | B | Std. Error | Beta | | |
| 1 (Constant) | 11,329 | 3,382 | | 3,349 | ,002 |
| Tindak Pidana Korupsi | -,181 | ,080 | -,310 | -2,261 | ,028 |

a. Dependent Variable: AbsRes_3

Hasil Uji T – Uji Residual (Moderasi 4)

| Model | Unstandardized Coefficients | | Standardized Coefficients | T | Sig. |
|-----------------------|-----------------------------|------------|---------------------------|--------|------|
| | B | Std. Error | Beta | | |
| 1 (Constant) | 13,344 | 3,353 | | 3,980 | ,000 |
| Tindak Pidana Korupsi | -,229 | ,079 | -,384 | -2,882 | ,006 |

a. Dependent Variable: AbsRes_4



RIWAYAT HIDUP



Lili Aprilianti, lahir di Wonomulyo, Kabupaten Polewali Mandar Provinsi Sulawesi Barat, Tanggal 19 April 1996. Sehari-harinya biasa dipanggil Lili. Penulis merupakan anak kedua dari tiga bersaudara, anak dari Ayahanda Amril Idris dan Ibunda Erlita Tirtawati. Perjalanan pendidikannya penulis diawali dari di TK ASYIAH 2003, kemudian pada tahun 2004 melanjutkan sekolah di SD Negeri 008 Sidodadi, kemudian pada tahun 2009 melanjutkan sekolah di SMP Negeri 01 Wonomulyo dan pada tahun 2011 melanjutkan ke SMA Negeri 02 Majene. Pendidikan tinggi dimulai ketika lulus Ujian Seleksi Bersama Perguruan Tinggi Negeri (SBMPTN) tahun 2014, saat itu diterima di Jurusan Akuntansi, Fakultas Ekonomi dan Bisnis Islam, Universitas Islam Negeri Alauddin Makassar.