

**ANALISIS KECENDERUNGAN PERUBAHAN FUNGSI HUNIAN
DI WILAYAH URBAN KOTA MAKASSAR**



Skripsi

Diajukan untuk Memenuhi Salah Satu Syarat Meraih Gelar
Sarjana Teknik Jurusan Teknik Perencanaan Wilayah dan Kota
pada Fakultas Sains dan Teknologi
UIN Alauddin Makassar

Oleh

BAGINDA Y.F. SIRAIT

NIM. 60800113045

**JURUSAN TEKNIK PERENCANAAN WILAYAH DAN KOTA
FAKULTAS SAINS DAN TEKNOLOGI
UIN ALAUDDIN MAKASSAR
TAHUN 2018**

PERNYATAAN KEASLIAN SKRIPSI

Dengan penuh kesadaran, penyusun yang bertanda tangan di bawah ini menyatakan bahwa skripsi ini benar adalah hasil karya penyusun sendiri. Jika di kemudian hari terbukti bahwa ia merupakan duplikat, tiruan, plagiat, atau dibuat oleh orang lain, sebagian atau seluruhnya, maka skripsi dan gelar yang diperoleh karenanya batal demi hukum.

Samata-Gowa, Agustus 2018

Penyusun,

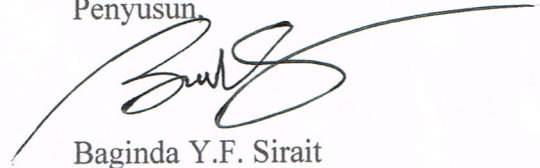

Baginda Y.F. Sirait
60800113045

PERSETUJUAN SKRIPSI

Judul Skripsi : Analisis Kecenderungan Perubahan Fungsi Hunian di Wilayah Urban Kota Makassar.

Nama Mahasiswa : Baginda Y.F. Sirait

NIM : 60800113045

Jurusan : Teknik Perencanaan Wilayah dan Kota

Fakultas : Sains dan Teknologi

Disetujui Komisi Pembimbing

Pembimbing I

Pembimbing II

Ir. Rudi Latief, M.Si

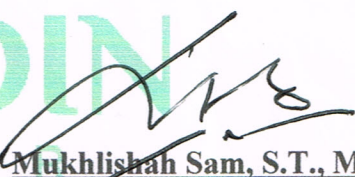
Mukhlisah Sam, S.T., M.T.

Mengetahui

Dekan Fakultas Sains dan Teknologi
UIN Alauddin Makassar

Ketua Jurusan Teknik Perencanaan
wilayah dan kota

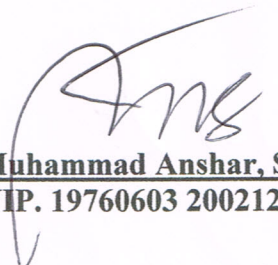

Prof. Dr. H. Arifuddin., M.Ag
NIP. 1969 1205 199303 1 001

Dr. Muhammad Anshar, S.Pt., M.Si
NIP. 19760603 200212 1 00 5

PENGESAHAN SKRIPSI

Skripsi yang berjudul, “Analisis Kecenderungan Perubahan Fungsi Hunian di Wilayah Urban Kota Makassar” yang disusun oleh Baginda Yusran Fathurrahman Sirait, NIM: 60800113045, mahasiswa Jurusan Teknik Perencanaan Wilayah dan Kota pada Fakultas Sains dan Teknologi UIN Alauddin Makassar, telah diuji dan dipertahankan dalam sidang *munaqasyah* yang diselenggarakan pada hari Kamis, tanggal 9 Agustus 2018, dinyatakan telah dapat diterima sebagai salah satu syarat untuk memperoleh gelar Sarjana Perencanaan Wilayah Kota dalam Ilmu Teknik Perencanaan Wilayah dan Kota, Jurusan Teknik Perencanaan Wilayah dan Kota.

Makassar, Agustus 2018

DEWAN PENGUJI:

Ketua	: Dr. Ir. A. Suarda, M.Si	(.....)
Sekretaris	: Iyan Awaluddin, S.T., M.T	(.....)
Munaqisy I	: A. Idham Pananrangi, S.T., M.Si	(.....)
Munaqisy II	: Juhanis, S.Sos, M.M	(.....)
Pembimbing I	: Ir. Rudi Latief, M.Si	(.....)
Pembimbing II	: Mukhlisah Sam, S.T., M.T	(.....)

Diketahui oleh:
Dekan Fakultas Sains dan Teknologi
UIN Alauddin Makassar,



Prof. Dr. H. Arifuddin., M.Ag
NIP. 19691205 199303 1 001

KATA PENGANTAR

بِسْمِ اللَّهِ الرَّحْمَنِ الرَّحِيمِ

Asssalamu Alaikum Wr. Wb.

Alhamdulillah, segala puji bagi Allah SWT yang telah melimpahkan segala bentuk rahmat-Nya sehingga penulisan penelitian ini yang berjudul “**Analisis Kecenderungan Perubahan Fungsi Hunian di Wilayah Urban**” dapat diselesaikan untuk kemudian dijadikan bahan ujian guna memenuhi sebagian syarat untuk memperoleh gelar sarjana pada Jurusan Teknik Perencanaan Wilayah dan Kota Fakultas Sains dan Teknologi UIN Alauddin Makassar.

Penghargaan dan terima kasih yang setulus-tulusnya kepada Ibunda tercinta Ir. Henny Anggriyani Rachim, M.Si dan Ayahanda Ir. Jurianto Sirait, M.Si yang telah mencurahkan segenap cinta dan kasih sayang serta perhatian moril dan materil. Semoga Allah swt senantiasa melimpahkan rahmat, kesehatan, karunia dan keberkahan di dunia dan di akhirat atas segala didikan serta budi baik yang diberikan kepada penulis.

Penghargaan dan terima kasih penulis berikan kepada Bapak Ir. Rudi Latief, M.Si selaku Pembimbing I dan Ibu Mukhlisah Sam, S.T., M.T selaku Pembimbing II yang telah membimbing dan membantu penyelesaian skripsi ini. Serta ucapan terima kasih kepada :

1. Bapak Prof. Dr. Musafir Pababbari, M.Si selaku Rektor UIN Alauddin Makassar.
2. Bapak Prof. Dr. H. Arifuddin, M.Ag selaku Dekan Fakultas Sains dan Teknologi UIN Alauddin Makassar.
3. Ayahanda Dr. Muhammad Anshar, S.Pt, M.Si selaku Ketua Jurusan Teknik Perencanaan Wilayah dan Kota UIN Alauddin Makassar.
4. Bapak Camat Kecamatan Wajo, Kota Makassar.
5. Bapak Lurah Kelurahan Pattunuang, Kota Makassar.
6. Saudara/i seperjuangan PLANNER (T.PWK ang. 13) atas dukungan, kritik serta saran membangun selama proses penyusunan skripsi ini.
7. Saudara Muh. Yusran Yunus, S.PWK, Ayyul Hizbayn, S.PWK dan Rusman S, S.PWK yang sejak awal membantu penyelesaian skripsi ini.
8. Saudara Andi Arman Maulana, La Idris Hadi Kumala, Andi Imam Cahyadi dan Wahyudi Pratama yang selalu memotivasi dalam penyelesaian, semoga segera untuk menyusul.
9. Saudara Malikuddin S.W., S.PWK dan Muh. Multazam Saleh, S.PWK yang terlebih dahulu selesai dan selalu memberikan motivasi dalam penyelesaian skripsi.
10. Saudara Zulkifli, S.PWK yang selalu memberikan arahan dan motivasi bijak mengenai pandangan secara religius dan berkehidupan.

11. Kakanda Febrianto Samin, S.PWK yang memberikan motivasi dan pandangan bijaksana terhadap masalah-masalah yang penulis hadapi dalam penyusunan skripsi ini.
12. Adinda Faridayani Amran yang telah menemani dan menyemangati proses perkuliahan serta penyelesaian skripsi ini, semoga sukses dan senantiasa berbahagia.

Penulis sepenuhnya sadar dalam penulisan penelitian ini masih jauh dari kesempurnaan dan menjadi bahan pembelajaran bagi penulis untuk lebih giat dan teliti dalam proses penulisan penelitian ini. Saran dan kritik membangun sangat penulis harapkan untuk kelancaran dan kesempurnaan dari penulisan penelitian ini.

Akhir kata, mohon maaf yang sebesar-besarnya apabila terdapat kesalahan dalam penyusunan penelitian ini. Besar harapan penulis penelitian ini dapat bermanfaat bagi kita semua. Amin.

Wassalamu Alaikum Wr. Wb.

Samata, Agustus 2018

Penulis

Baginda Y.F. Sirait

Analisis Kecenderungan Perubahan Fungsi Hunian di Wilayah *Urban* Kota Makassar

Baginda Y.F. Sirait

Jurusan Teknik Perencanaan Wilayah dan Kota, Fakultas Sains dan Teknologi

UIN Alauddin Makassar

Email : baginda.yusran@gmail.com

ABSTRAK

Kelurahan Pattunuang, Kota Makassar berdasarkan Perda No. 4 Tahun 2015 tentang RTRW Kota Makassar Tahun 201-2034 adalah wilayah *urban* atau kawasan perkotaan yang mana merupakan tempat kegiatan pemerintahan, serta didominasi oleh aktivitas perdagangan dan jasa. Objek penelitian yang berada di wilayah *urban* berdasarkan pengamatan awal, tidak menampakkan aktivitas perdagangan dan jasa yang dominan seperti selayaknya kawasan perkotaan pada umumnya dan didominasi oleh ruko-ruko yang berubah fungsi menjadi hunian. Penelitian ini bertujuan untuk mengidentifikasi penyebab terjadinya perubahan fungsi hunian di wilayah urban dengan menggunakan metode analisis *Chi-Square* dengan menggunakan skoring skala *Lickert*, menentukan upaya pengendalian terhadap perubahan fungsi hunian di wilayah urban dengan metode analisis SWOT. Hasil analisis *Chi-Square* dan skoring skala *Lickert* diperoleh bahwa terdapat beberapa faktor yang berpengaruh terhadap perubahan fungsi hunian di wilayah *urban* dengan masing masing hasil analisis berdasarkan hasil kuesioner dengan warga di Kelurahan Pattunuang. Untuk upaya pengendalian terhadap perubahan fungsi hunian di wilayah urban menggunakan strategi agresif (S-O) yang mana memanfaatkan kekuatan untuk mengoptimalkan peluang yang ada. Hasil penelitian ini diharapkan dapat menjadi rekomendasi bagi perencanaan wilayah perkotaan yang lebih tepat guna secara umum, khususnya untuk Kelurahan Pattunuang.

Kata Kunci : *Perubahan Fungsi Hunian, Guna Lahan, Wilayah Urban.*

DAFTAR ISI

HALAMAN SAMPUL.....	i
PERNYATAAN KEASLIAN SKRIPSI	ii
PERSETUJUAN SKRIPSI.....	iii
PENGESAHAN SKRIPSI	iv
KATA PENGANTAR.....	v
ABSTRAK	viii
DAFTAR ISI.....	ix
DAFTAR TABEL	xv
DAFTAR GAMBAR.....	xvi
BAB I PENDAHULUAN.....	1
A. Latar Belakang	1
B. Rumusan Masalah	5
C. Tujuan dan Manfaat Penelitian	5
1. Tujuan Penelitian	5
2. Manfaat Penelitian	6
D. Ruang Lingkup Penelitian.....	6
1. Ruang Lingkup Pembahasan.....	6

2. Ruang Lingkup Wilayah	7
E. Sistematika Pembahasan	7
BAB II TINJAUAN PUSTAKA.....	9
A. Tinjauan Umum Hunian.....	9
B. Tinjauan Perubahan Guna Lahan	12
1. Pengertian Lahan.....	12
2. Pengertian Perubahan Penggunaan Lahan	14
3. Faktor Penyebab Perubahan Penggunaan Lahan	19
C. Tinjauan Umum Wilayah Urban.....	23
1. Pengertian Kota.....	23
2. Pengertian <i>Urban</i> (Perkotaan).....	25
D. Teori Kutub Pertumbuhan (<i>Growth Pole Theory</i>)	27
BAB III METODE PENELITIAN	30
A. Lokasi dan Waktu Penelitian	30
1. Lokasi Penelitian.....	30
2. Waktu Penelitian	30
B. Jenis Penelitian.....	31
C. Jenis dan Sumber Data	31
1. Jenis Data	31
2. Sumber Data.....	31

D. Populasi dan Sampel	32
1. Populasi	32
2. Sampel.....	33
E. Teknik Pengumpulan Data.....	34
1. Observasi Lapangan	34
2. Survey Lapangan.....	35
3. Studi Dokumentasi	35
F. Variabel Penelitian	36
G. Indikator Variabel Penelitian	37
H. Teknik Analisa Data.....	39
1. Analisis <i>Chi-Square</i>	39
2. Skala Likert	40
3. Analisis SWOT	41
I. Definisi Operasional.....	44
J. Kerangka Pikir Penelitian	48
BAB IV HASIL DAN PEMBAHASAN	49
A. Gambaran Umum Wilayah	49
1. Gambaran Umum Wilayah Kota Makassar	49
2. Gambaran Umum Wilayah Kecamatan Wajo.....	57
3. Gambaran Umum Wilayah Kelurahan Pattunuang.....	63
B. Analisis <i>Chi-Square</i> dan Skoring Skala <i>Lickert</i>	70

1. Sampel.....	70
2. Hasil Sampel	71
3. Uji <i>Chi-Square</i>	72
4. Hasil Analisis	85
C. Analisis SWOT	85
D. Integrasi Keislaman.....	91
BAB V PENUTUP.....	94
A. Kesimpulan	94
B. Saran.....	95
DAFTAR PUSTAKA	96
DAFTAR RIWAYAT HIDUP	98

DAFTAR TABEL

Tabel 1 Jadwal Kegiatan Penelitian	30
Tabel 2 Pasangan Metode Analisis dengan Alat Analisis Pengumpul Data	35
Tabel 3 Variabel Penelitian	36
Tabel 4 Penentuan Skor dalam Skala Likert	41
Tabel 5 Pembobotan Analisis SWOT Ditinjau dari Faktor Internal	42
Tabel 6 Pembobotan Analisis SWOT Ditinjau dari Faktor Eksternal	42
Tabel 7 Model Matriks Analisis SWOT	43
Tabel 8 Luas Wilayah Kota Makassar	50
Tabel 9 Luas Guna Lahan Kota Makassar	53
Tabel 10 Jumlah Penduduk Kota Makassar 2012-2016.....	57
Tabel 11 Luas Wilayah Menurut Kelurahan di Kecamatan Wajo	58
Tabel 12 Luas Guna Lahan di Kecamatan Wajo	60
Tabel 13 Jumlah Penduduk Kecamatan Wajo 2012-2016	62
Tabel 14 Luas Wilayah Menurut RW di Kelurahan Pattunuang	63
Tabel 15 Luas Guna Lahan di Kelurahan Pattunuang	65
Tabel 16 Jumlah Penduduk Kelurahan Pattunuang 2014-2018	67

Tabel 17 Fasilitas Kesehatan di Kelurahan Pattunuang.....	68
Tabel 18 Fasilitas Pendidikan di Kelurahan Pattunuang.....	68
Tabel 19 Pendidikan Non Formal di Kelurahan Pattunuang	68
Tabel 20 Fasilitas Peribadatan Kelurahan Pattunuang.....	69
Tabel 21 Fasilitas Hiburan Kelurahan Pattunuang.....	69
Tabel 22 Hasil Kuesioner Penelitian.....	72
Tabel 23 Skala Nilai Hasil Uji Kontingensi	74
Tabel 24 Uji Chi Kuadrat Pengaruh Perkembangan Penduduk terhadap Perubahan Pergunaan Lahan	74
Tabel 25 Uji Chi Kuadrat Pengaruh Transforamasi Sosial terhadap Perubahan Pergunaan Lahan	76
Tabel 26 Uji Chi Kuadrat Pengaruh Ketersediaan Lahan terhadap Perubahan Pergunaan Lahan	77
Tabel 27 Uji Chi Kuadrat Pengaruh Sarana Prasarana terhadap Perubahan Pergunaan Lahan	79
Tabel 28 Uji Chi Kuadrat Pengaruh Aksesibilitas terhadap Perubahan Pergunaan Lahan.....	80

Tabel 29 Uji Chi Kuadrat Pengaruh Aktivitas Perekonomian terhadap Perubahan Penggunaan Lahan	82
Tabel 30 Uji Chi Kuadrat Pengaruh Aktivitas di luar Wilayah Studi terhadap Perubahan Penggunaan Lahan	83
Tabel 31 Pengaruh Variabel X terhadap Variabel Y	85
Tabel 32 Matriks SWOT Upaya Pengendalian Perubahan Penggunaan Lahan .	88
Tabel 33 Pembobotan Analisis SWOT ditinjau dari Faktor Internal.....	89
Tabel 34 Pembobotan Analisis SWOT ditinjau dari Faktor Eksternal	89

DAFTAR GAMBAR

Gambar 1 Model Siklus dan Kumulutatif Pertumbuhan Perkotaan.....	29
Gambar 2 Diagram Penentuan Strategi Prioritas Analisis SWOT.....	44
Gambar 3 Peta Administrasi Kota Makassar	52
Gambar 4 Peta Guna Lahan Kota Makassar	55
Gambar 5 Peta Administrasi Kecamatan Wajo.....	59
Gambar 6 Peta Guna Lahan Kecamatan Wajo.....	61
Gambar 7 Peta Administrasi Kelurahan Pattunuang.....	64
Gambar 8 Peta Guna Lahan Kelurahan Pattunuang.....	66
Gambar 9 Grafik Analisis SWOT.....	90

BAB I

PENDAHULUAN

A. Latar Belakang

Lahan merupakan salah satu faktor yang penting bagi kehidupan manusia. Lahan digunakan oleh manusia dalam memenuhi kebutuhan hidupnya, selain itu lahan juga digunakan sebagai tempat bermukim manusia. Permukiman yang menjadi cikal bakal kota telah ada sejak ribuan tahun yang lalu yang bertujuan untuk memberikan perlindungan yang lebih kuat kepada sejumlah besar penduduk dari berbagai kelompok masyarakat, dan mereka yang memiliki hubungan keluarga untuk mengabdikan garis keturunannya. Pada awal mulanya permukiman merupakan tempat sementara untuk tinggal, yang ditempati selama lingkungan sekitar permukiman tersebut dapat menyediakan kebutuhan akan air dan makanan (Branch, 1995).

Proses urbanisasi pada suatu wilayah dapat diindikasikan dari semakin banyaknya jumlah penduduk suatu wilayah akibat adanya daya tarik dari wilayah tersebut dan berdampak pada peningkatan jumlah penduduk, peningkatan berbagai macam kebutuhan fisik (misalnya kebutuhan akan sarana dan prasarana perkotaan) maupun kebutuhan non fisik (misalnya kebutuhan hidup sehari-hari, akan pelayanan dan jasa), di mana pemenuhan berbagai macam kebutuhan ini merupakan bentuk proses pengkotaan wilayah.

Selanjutnya dari proses urbanisasi yang terjadi, wilayah tersebut akan bertransformasi menjadi wilayah perkotaan dengan adanya bangunan-bangunan pemerintahan, perdagangan dan jasa serta permukiman seiring dengan penambahan jumlah penduduk dan semakin banyaknya aktivitas manusia di wilayah tersebut. Aktivitas manusia pada wilayah tersebut akan berdampak pada perubahan penggunaan lahan yang terkonsentrasi pada aktivitas manusia di wilayah tersebut. Seiring dengan perkembangan, lahan lahan yang ada akan semakin padat dan kebutuhan akan lahan akan semakin tinggi.

Perkembangan fisik kota merupakan konsekuensi dari peningkatan jumlah penduduk dan segala aktivitasnya di suatu wilayah kota. Peningkatan jumlah penduduk tersebut dapat disebabkan oleh penambahan angka kelahiran dan penambahan laju migrasi dari desa ke kota. Seiring meningkatnya aktivitas penduduk, maka permintaan atas lahan di kota juga semakin tinggi.

Untuk mengoptimalkan lahan-lahan yang tersedia maka dibuat kebijakan-kebijakan yang mengatur dan mengontrol perkembangan fisik kota. Dengan adanya kebijakan-kebijakan seperti Rencana Tata Ruang Wilayah (RTRW) yang dilandasi dengan kajian-kajian dari kondisi eksisting spasial dan proyeksi kedepannya untuk pembangunan berkelanjutan, terkadang fungsi-fungsi perkotaan bergeser dari suatu wilayah ke wilayah lainnya sehingga menghasilkan wilayah kota tua yang memiliki nilai historis dari perkembangan keseluruhan wilayah kota tersebut. Dengan adanya wilayah kota tua ini yang masih berada dalam kategori *urban* (perkotaan)

maka fungsi-fungsi lahan dirasa kurang optimal dengan kondisi eksisting akibat perluasan wilayah kota itu sendiri.

Selanjutnya Al-Qur'an menggambarkan bagaimana lahan (tanah) di permukaan bumi dalam perspektif Islam merupakan ciptaan Allah SWT, yang dijelaskan dalam Q.S. Al-A'raf /7:58, yaitu :

وَالْبَلَدُ الطَّيِّبُ يَخْرُجُ نَبَاتُهُ بِإِذْنِ رَبِّهِ وَالَّذِي خَبُثَ لَا يَخْرُجُ إِلَّا نَكِدًا ۗ
كَذَلِكَ نُصَرِّفُ الْآيَاتِ لِقَوْمٍ يَشْكُرُونَ ٥٨

Terjemahnya : Dan tanah yang baik, tanaman-tanamannya tumbuh subur dengan seizin Allah; dan tanah yang tidak subur, tanaman-tanamannya hanya tumbuh merana. Demikianlah Kami mengulangi tanda-tanda kebesaran (Kami) bagi orang-orang yang bersyukur (Q.S. Al-A'raf. 7:58).

Dalam pandangan tafsir Al-Misbah sebagaimana ada perbedaan tanah dan tanah, demikian juga ada perbedaan antara kecenderungan dan potensi jiwa manusia dengan jiwa manusia yang lain. Dan tanah yang baik, yakni yang subur dan selalu dipelihara, tanaman-tanamannya tumbuh subur dengan seizin, yakni kehendak Allah SWT yang ditetapkan-Nya melalui hukum-hukum alam dan tanah yang buruk, yakni yang tidak subur, Allah SWT tidak memberinya potensi untuk menumbuhkan buah yang baik, karena itu tanaman-tanamannya hanya tumbuh merana, hasilnya sedikit dan kualitasnya rendah. Demikianlah kami mengulang-ulangi dengan cara beraneka ragam dan berkali-kali ayat-ayat, yakni tanda-tanda

kebesaran dan kekuasaan Kami bagi orang-orang yang bersyukur, yakni yang mau menggunakan anugerah Allah SWT sesuai dengan fungsi dan tujuannya.

Kota Makassar dalam satu dekade terakhir mengalami perkembangan yang sangat pesat. Pertumbuhan ekonomi Kota Makassar termasuk sebagai pertumbuhan ekonomi tertinggi di Indonesia, rata-rata di atas 9% per tahun (BPS, 2015). Laju pertumbuhan penduduk Kota Makassar juga mengalami peningkatan yang cukup signifikan, dari 1.157.905 jiwa pada tahun 2005 menjadi 1.352.136 pada tahun 2015, atau rata-rata 1,56% tiap tahunnya (BPS, 2016).

Kota Makassar juga merupakan pusat dari rencana pengembangan megapolitan Mamminasata yang meliputi satu kota dan tiga kabupaten di Sulawesi Selatan, yaitu Kota Makassar, Kabupaten Maros, Sungguminasa (Gowa), dan Takalar (Perpres No.55 Tahun 2011). Rencana pengembangan ini semakin membutuhkan perhatian agar kepentingan pembangunan dan keberlanjutan lingkungan.

Kelurahan Pattunnuang, Kota Makassar memiliki karakteristik spasial dan transformasi perubahan penggunaan lahan yang dipengaruhi oleh kebijakan pemerintah melalui Perda No. 4 Tahun 2015 tentang Rencana Tata Ruang Wilayah Kota Makassar tahun 2015-2034. Dengan adanya Perda tersebut memberikan dampak perubahan guna dan fungsi lahan yang dahulunya merupakan kawasan perdagangan dan jasa dengan intensitas tinggi yang berubah fungsi menjadi

sebagian kawasan perdagangan dan jasa dengan intensitas lebih rendah dan lebih mengarah pada fungsi kawasan permukiman.

Berdasarkan observasi yang telah dilakukan, perubahan fungsi hunian terjadi di Kelurahan Pattunuang, Kota Makassar dan dirasa perlu dilakukan peninjauan pengaruh perubahan fungsi hunian demi pembangunan berkelanjutan, kelangsungan ekologis dan pemanfaatan lahan yang optimal di wilayah perkotaan. Berdasarkan fenomena di atas peneliti merasa sangat tertarik untuk membahas mengenai analisis kecenderungan perubahan fungsi hunian wilayah *urban* di Kelurahan Pattunuang, Kota Makassar.

B. Rumusan Masalah

Berdasarkan latar belakang yang diuraikan diatas, maka masalah yang dapat dirumuskan adalah :

1. Faktor apa yang menyebabkan terjadinya perubahan fungsi hunian di Kelurahan Pattunnuang, Kota Makassar?
2. Bagaimana upaya pengendalian terhadap perubahan fungsi hunian di Kelurahan Pattunnuang, Kota Makassar?

C. Tujuan dan Manfaat Penelitian

1. Tujuan Penelitian

Berdasarkan latar belakang dan rumusan masalah, maka tujuan yang hendak dicapai dalam penelitian ini adalah :

- a. Untuk mengidentifikasi penyebab terjadinya perubahan fungsi hunian di Kelurahan Pattunnuang, Kota Makassar.
- b. Untuk mengidentifikasi upaya pengendalian terhadap perubahan fungsi hunian di Kelurahan Pattunnuang, Kota Makassar.

2. Manfaat penelitian

Dari penelitian yang akan dilakukan maka, akan dapat menarik manfaat dari penelitian sebagai berikut :

- a. Untuk mengetahui penyebab terjadinya perubahan fungsi hunian di Kelurahan Pattunnuang, Kota Makassar.
- b. Untuk mengetahui berbagai upaya pengendalian terhadap perubahan fungsi hunian di Kelurahan Pattunnuang, Kota Makassar.
- c. Sebagai bahan masukan bagi Pemerintah Kota Makassar dalam penetapan kebijakan zonasi di wilayah *urban*.
- d. Sebagai referensi penelitian tentang perubahan fungsi hunian di wilayah *urban* bagi peneliti selanjutnya.

D. Ruang Lingkup Penelitian

1. Ruang Lingkup Pembahasan

Ruang lingkup pembahasan dalam penelitian ini mencakup perubahan fungsi hunian di wilayah urban.

2. Ruang Lingkup Wilayah

Ruang lingkup wilayah dalam hal ini Kelurahan Pattunuang, Kota Makassar.

E. Sistematika Pembahasan

Adapun sistematika pembahasan dalam penelitian ini adalah sebagai berikut:

BAB I PENDAHULUAN

Bab ini memuat tentang latar belakang, rumusan masalah, tujuan penelitian, manfaat penelitian dan ruang lingkup dan sistematika pembahasan.

BAB II TINJAUAN PUSTAKA

Bab ini menguraikan tentang teori-teori yang melandasi dan berkaitan dengan kepentingan analisis studi, terutama yang berisikan tentang perubahan fungsi hunian dan wilayah *urban*.

BAB III METODE PENELITIAN

Bab ini membahas mengenai jenis penelitian, lokasi dan waktu penelitian, jenis dan sumber data, teknik pengumpulan data, definisi operasional, teknik analisis data dan kerangka penelitian.

Bab IV HASIL DAN PEMBAHASAN

Bab ini memuat tentang data dan informasi pada lokasi penelitian serta hasil analisis menurut interpretasi data atau informasi yang diperoleh, data penelitian yang bersifat data sekunder atau data primer menurut teknik-teknik dan sumber data yang dilakukan. Pada bagian bab ini juga dilengkapi gambar-gambar grafik, peta-peta, tabel, dan foto-foto hasil survey pada objek penelitian. Adapun materi-materi analisis dan pembahasan ini dilakukan berdasarkan jenis dan jumlah rumusan permasalahan penelitian dan dikembangkan menurut kebutuhan analisisnya. Pada bagian akhir bab terdapat sub-bab mengenai kajian Islam kaitannya dengan hasil analisis penelitian yang bersumber dari Al Quran dan/atau Hadist.

Bab V PENUTUP

Bab ini merupakan penutup penulisan yang dengan uraian kesimpulan dan saran.

^BAB II

TINJAUAN PUSTAKA

A. Tinjauan Umum Hunian

Dalam Undang-undang Republik Nomor 1 Tahun 2011 tentang permukiman adalah bagian dari lingkungan hunian yang terdiri atas lebih dari satu satuan perumahan yang mempunyai prasarana, sarana, utilitas umum, serta mempunyai penunjang kegiatan fungsi lain di kawasan perkotaan atau kawasan perdesaan.

Manusia memiliki tiga macam kebutuhan primer, yaitu pangan, sandang dan papan (Sadana, 2014). Kebutuhan pangan adalah kebutuhan akan makanan yang menyangkut kelangsungan hidup manusia. Kebutuhan sandang menyangkut kebutuhan untuk berpakaian guna menutup tubuh. Kebutuhan papan adalah kebutuhan manusia untuk bertempat tinggal, beristirahat dan berlindung dari cuaca. Berdasarkan kebutuhan primer tersebut manusia mulai membangun peradaban dengan membangun lingkungan untuk memenuhi kebutuhan hidupnya.

Permukiman berasal dari kata mukim yang berarti penduduk tetap, tempat tinggal/kediaman, daerah dan dapat pula didefinisikan sebagai kawasan. Sehingga, kata permukiman dapat didefinisikan sebagai daerah yang terdiri dari kumpulan tempat tinggal yang didiami oleh masyarakat yang bermukim di suatu tempat. Perumahan adalah kumpulan rumah sebagai bagian dari pemukiman, baik

perkotaan maupun pedesaan , yang dilengkapi dengan prasarana, sarana, dan utilitas umum sebagai hasil upaya pemenuhan rumah yang layak huni (UU No.1/2011).

Dalam penelitian yang ditulis oleh Sasongko (2005) dijelaskan bahwa permukiman merupakan lingkungan tempat tinggal manusia. Pembentukan suatu lingkungan permukiman pada dasarnya sangat ditentukan oleh berbagai faktor, diantaranya adalah budaya masyarakat setempat. Bagaimana individu berhubungan dengan keluarga dan lingkungan sekitarnya sudah tentu berbeda antara satu budaya dengan budaya lainnya, selanjutnya bagaimana ruang itu ditata dan dirancang sangat tergantung pada pandangan hidup masing-masing.

Pengertian permukiman sering dihubungkan dengan kediaman manusia atau masyarakat berupa perumahan dalam lingkungan yang terkendali sehingga manusia dapat hidup sesuai kebutuhan. Dengan demikian perumahan dan permukiman adalah suatu lingkungan dimana terdapat bangunan fisik, manusia dengan aktifitasnya serta di dalamnya terdapat sarana dan prasarananya sebagai wadah pendukung.

Permukiman merupakan bagian dari lingkungan hidup diluar kawasan lindung baik yang berupa kawasan perkotaan maupun pedesaan yang berfungsi sebagai lingkungan tempat tinggal atau lingkungan hunian dan tempat kegiatan yang mendukung perikehidupan dan penghidupan.

Permukiman kota dapat dikenali dari jenis-jenis aktivitas yang dilakukan penduduknya. Jenis-jenis aktivitas yang menonjol dikawasan kota pada umumnya sangat beragam, seperti: perdagangan, perkantoran, pelayanan jasa, dan pusat pemerintahan. Dari aspek hubungan antar penduduknya, masyarakat kota cenderung kurang akrab dan kurang mengenal satu dengan yang lainnya. Hubungan antar penduduknya lebih ditentukan oleh kepentingan dibandingkan kekeluargaan. Dalam Undang Undang Tentang Penataan Ruang (UU No 26 Tahun 2007) juga dijelaskan tentang kawasan perkotaan, yaitu wilayah yang mempunyai kegiatan utama bukan pertanian dengan susunan fungsi kawasan sebagai tempat permukiman perkotaan, pemusatan dan distribusi pelayanan jasa pemerintahan, pelayanan social dan kegiatan ekonomi.

Permukiman kota adalah suatu lingkungan di daerah perkotaan yang terdiri dari perumahan tempat tinggal manusia yang dilengkapi dengan sarana dan prasarana sosial, ekonomi, budaya, dan pelayanan. Permukiman kota memiliki permasalahan yang rumit akibat dari tingginya pertumbuhan penduduk. Pertumbuhan penduduk yang tinggi menyebabkan pertumbuhan permukiman yang tinggi pula. Tingginya pertumbuhan permukiman yang tidak diiringi dengan perencanaan dan pengendalian dapat mengakibatkan tidak teraturnya penggunaan lahan dan berkurangnya lahan yang sesuai bagi pembangunan lingkungan permukiman selanjutnya. Keadaan ini dapat menjadi faktor pendorong

kemerosoton kualitas lingkungan permukiman kota sehingga tidak mampu menjaga keberlanjutan pembangunan.

Penataan perumahan dan permukiman harus memperhatikan aspek pembangunan berkelanjutan. Pembangunan berkelanjutan di sector permukiman diartikan sebagai pembangunan permukiman secara berkelanjutan sebagai upaya yang berkelanjutan untuk memperbaiki kondisi social, ekonomi, dan kualitas lingkungan sebagai tempat hidup dan bekerja semua orang. Pembangunan perumahan dan permukiman sebagai kegiatan yang berkelanjutan memerlukan dukungan sumber daya pendukung, baik ruang dan lingkungan, alam, kelembagaan dan finansial maupun sumber daya lainnya secara memadai.

B. Tinjauan Perubahan Guna Lahan

1. Pengertian Lahan

Lahan merupakan bagian dari ruang darat yang mana dijabarkan pada undang-undang No. 26 tahun 2007 tentang penataan ruang sebagai suatu kesatuan wilayah. Menurut Undang-Undang No. 26 tahun 2007 tentang penataan ruang, ruang adalah wadah yang meliputi ruang darat, ruang laut, dan ruang udara termasuk ruang di dalam bumi sebagai suatu kesatuan wilayah, tempat manusia dan makhluk lainnya hidup dan melakukan kegiatan serta memelihara kelangsungan hidupnya.

Lahan merupakan tanah yang sudah ada peruntukannya dan umumnya dimiliki dan dimanfaatkan oleh perorangan atau lembaga untuk dapat diusahakan (Jayadinata, 1999:10).

Istilah lahan digunakan berkenaan dengan permukaan bumi beserta segenap karakteristik-karakteristik yang ada padanya dan penting bagi perikehidupan manusia (Christian dan Stewart, 1968). Secara lebih rinci, istilah lahan atau *land* dapat didefinisikan sebagai suatu wilayah di permukaan bumi, mencakup semua komponen biosfer yang dianggap tetap atau bersifat *siklis* yang berada di atas dan di bawah wilayah tersebut, termasuk atmosfer, tanah, batuan induk, relief, hidrologi, tumbuhan dan hewan, serta segala akibat yang ditimbulkan oleh aktivitas manusia dimasa lalu dan sekarang; yang kesemuanya itu berpengaruh terhadap penggunaan lahan oleh manusia pada saat sekarang dan dimasa mendatang (Brinkman dan Smyth, 1973; dan FAO, 1976). Lahan dapat dipandang sebagai suatu sistem yang tersusun atas :

- a. Komponen struktural yang disebut karakteristik lahan, dan
- b. Komponen fungsional yang disebut kualitas lahan

Kualitas lahan ini pada hakekatnya merupakan sekelompok unsur-unsur lahan (*complex attributes*) yang menentukan tingkat kemampuan dan kesesuaian lahan (FAO,1976).

Lahan sebagai suatu “sistem” mempunyai komponen-komponen yang terorganisir secara spesifik dan perilakunya menuju kepada sasaran-sasaran

tertentu. Komponen-komponen lahan ini dapat dipandang sebagai sumberdaya dalam hubungannya dengan aktivitas manusia dalam memenuhi kebutuhan hidupnya (Idham Pananrangi, 2013).

Dalam konteks pendekatan sistem untuk memecahkan permasalahan-permasalahan lahan, setiap komponen lahan atau sumberdaya lahan tersebut di atas dapat dipandang sebagai suatu subsistem tersendiri yang merupakan bagian dari sistem lahan. Selanjutnya setiap subsistem initerusun atas banyak bagian-bagiannya atau karakteristik-karakteristiknya yang bersifat dinamis (Soemarno, 1990).

2. Pengertian Perubahan Penggunaan Lahan

Menurut (Jayadinata, J.T, 1999) bahwa yang dimaksud dengan tata guna lahan (land use) adalah pengaturan tanah (tata = pengaturan). Dalam tata guna tanah dibicarakan bukan saja permukaan bumi tetapi juga di lautan. lahan itu sendiri diartikan sebagai tanah yang sudah ada peruntukannya dan umumnya ada pemiliknya (perorangan atau lembaga). Misalnya dapat dikatakan : tata guna lahan di kota. Sebagaimana disebutkan diatas dalam tata guna tanah, termasuk juga samudra dan laut serta daratan yang tidak dihuni (antartika), yang tidak ada pemilik perorangan atau lembaga, kalau pemiliknya adalah seluruh manusia. Sedangkan lahan menurut pengertian (Hoover, 1985) dalam Harun 2002 diartikan sebagai ruang (*space*) yang dapat digunakan untuk

berbagai kegiatan, pengertian pemandangan lahan dari sudut ekonomi regional atau dari sudut pembangunan wilayah.

Kepres No. 32 Tahun 1990 tentang pengelolaan kawasan lindung dan kepres No. 33 tahun 1990 tentang penggunaan tanah bagi pembangunan kawasan industri, mengatur bahwa lahan sebagai aset dalam pengembangan wilayah dibagi kedalam dua fungsi utama yaitu lahan yang dapat dimanfaatkan untuk kegiatan produksi yang disebut kawasan budidaya dan lahan yang berfungsi untuk melindungi kelestarian lingkungan hidup yang disebut kawasan non budidaya (Jurnal PWK, edisi maret 1992).

Husni, dalam Harun, (2001) mengemukakan bahwa penggunaan sebidang tanah dapat membawa pertentangan karena dapat menimbulkan ekstranalitas non ekonomi terhadap pemakaian lahan lainnya. Misalnya adanya kegiatan suatu tempat dapat menimbulkan kebisingan, dan bahan bangunan lainnya dapat menimbulkan pencemaran dalam bentuk limbah padat, cair, dan gas yang dikhawatirkan akan mengganggu lingkungan.

Perubahan pemanfaatan lahan pada dasarnya merupakan gejala yang normal sesuai dengan proses perkembangan dan pengembangan kota. Menurut Doxiadis (1968) dalam Zulkaidi (1992) bahwa ada dua tipe dasar pengembangan kota, yaitu pertumbuhan dan transformasi.

Pertumbuhan mencakup semua jenis permukiman baru, termasuk di dalamnya permukiman yang sama sekali baru dan perluasan permukiman yang ada, jadi ada semacam perluasan dimana terjadi hanya sekali, sedangkan transformasi adalah perubahan terus-menerus bagian-bagian permukiman perkotaan dan perdesaaan untuk meningkatkan nilai dan tingkat efisiensinya bagi penghuninya. Transformasi disini adalah proses yang sangat normal karena merupakan bentuk pengembangan yang lebih umum sehingga dapat terjadi berulang kali.

Menurut Zulkaidi (1999) bahwa perubahan pemanfaatan lahan dapat mengacu pada 2 hal yang berbeda, yaitu pemanfaatan lahan sebelumnya, atau rencana tata ruang. Perubahan yang mengacu pada pemanfaatan sebelumnya adalah suatu pemanfaatan baru atas lahan yang berbeda dengan pemanfaatan lahan sebelumnya, sedangkan perubahan yang mengacu pada rencana tata ruang adalah pemanfaatan baru atas tanah yang tidak sesuai dengan yang ditentukan dalam Rencana Tata Ruang Wilayah.

Jenis perubahan pemanfaatan lahan mencakup perubahan fungsi (use), intensitas dan ketentuan teknis massa bangunan (bulk). Perubahan pemanfaatan adalah perubahan jenis kegiatan dan perubahan intensitas mencakup perubahan koefisien dasar bangunan (KDB), koefisien lantai bangunan (KLB), kepadatan bangunan dan lain-lain, sedangkan perubahan teknis bangunan mencakup antara lain perubahan garis sempadan bangunan (GSB), tinggi bangunan dan

perubahan minor lainnya tanpa pengubah fungsi dan intensitasnya. Perubahan fungsi membawa dampak yang paling besar terhadap lingkungannya karena kegiatan yang berbeda dengan kegiatan sebelumnya.

Menurut Silalahi (1992), dalam usaha untuk mendapatkan gambaran secara menyeluruh mengenai pola penggunaan lahan suatu daerah, langkah pertama yang harus ditempuh ialah mengadakan penyederhanaan sebutan dari jenis-jenis penggunaan lahan yang beraneka ragam itu dengan membuat klasifikasi penggunaan lahan secara sistematis

Lahan adalah areal atau kawasan yang diperuntukkan untuk penggunaan tertentu yang biasanya dinyatakan dalam satuan hektar (Ha). Sedangkan pola penggunaan lahan adalah areal model atau bentuk penggunaan lahan diterapkan, seperti perladangan, tegalan, hutan, penghijauan, perkampungan, dan lain-lain (Haeruddin, 1997).

Menurut Nambo (1990), berbagai masalah yang dihadapi lahan di Indonesia menunjukkan bahwa masalah ini perlu segera di upayakan alternatif pemecahannya. Masalah penggunaan lahan di Indonesia sebagai berikut :

- a. Terjadinya kemunduran produktivitas yang tidak disertai usaha konservasi lahan.
- b. Terjadinya kemunduran produktivitas lahan sebagai akibat penggunaan lahan yang tidak sesuai dengan kemampuannya.

- c. Terdesaknya lahan pertanian yang relatif subur oleh jenis penggunaan lahan non pertanian utamanya didaerah perkotaan.

Menurut Sandy (1982) penggunaan lahan hendaknya dilandasi pada asas-asas sebagai berikut :

- a. Penggunaan optimal.
- b. Pola penggunaan lahan yang seimbang.
- c. Manfaat lestari, dimana telah termasuk prioritas kepada jenis-jenis penggunaan lahan yang biasa di alih gunakan dan langkah-langkah pengawasan lahan.

Selanjutnya dijelaskan pula bahwa para perencana harus mengambil langkah-langkah yaitu tahap pertama perencana mengumpulkan data lahan selengkap mungkin, baik dari segi fisik maupun hukum, tahap kedua mengalokasikan lahan untuk berbagai lahan sesuai dengan sasaran kebijaksanaan pembangunan dan selanjutnya berusaha mengendalikan perkembangan penggunaan lahan.

Menurut Jayadinata (1999) berpendapat bahwa lahan diperkotaan umumnya digunakan untuk jasa dan industri yang dalam tiap satuan kegiatan memerlukan tanah yang relatif kecil dan jumlah orang yang bekerja banyak, sehingga penggunaan lahannya intensif. Banyak faktor yang perlu diperhatikan

dalam pemanfaatan lahan, maka terkadang kecenderungan yang terjadi di lapangan banyak menyimpang dari rencana sebelumnya.

Menurut Auslan dalam Haeruddin (1997) bahwa negara berkembang masih tetap menghadapi persoalan dalam hal perencanaan dan pengembangan wilayah, utamanya dalam pengendalian penggunaan lahan. Hukum perencanaan di banyak negara berkembang umumnya mempunyai kelemahan terutama menyangkut bentuk peraturan yang dikeluarkan. Lebih lanjut dikemukakan bahwa pengendalian guna lahan tidak terlepas dari kebijaksanaan perkotaan yang umumnya tidak berdaya guna atau tidak merata di semua wilayah. Kebijakan tersebut dapat berhasil apabila pengendalian guna lahan dapat dibuat lebih moderat terkoordinasi dan sederhana.

3. Faktor Penyebab Perubahan Penggunaan Lahan

Pada penelitian yang dilakukan oleh Yusran (2006) diketahui bahwa perubahan guna lahan terjadi karena dua faktor yaitu faktor eksternal dan faktor internal. Faktor eksternal berupa pengaruh aktivitas diluar wilayah studi, sedangkan faktor internal berupa perkembangan penduduk, transformasi sosial, ketersediaan lahan, kelengkapan sarana prasarana dan utilitas kota, aksesibilitas, ketersediaan fasilitas perkotaan, sistem transportasi dan aktivitas perekonomian kota.

Saputra dkk (2012) menjelaskan bahwa faktor yang mempengaruhi alih fungsi lahan adalah faktor kondisi lahan (harga jual lahan, lokasi lahan). Selain itu Saputra dkk (2012) juga mendapatkan bahwa faktor yang mempengaruhi alih fungsi lahan yaitu faktor ketergusuran (keterkaitan dengan kondisi penduduk), faktor pemanfaatan lahan (untuk kepentingan sendiri) dan faktor tidak keefektifan lahan.

Menurut Bourne (1982) dalam Munanta (2013), ada empat proses utama yang menyebabkan terjadinya perubahan guna lahan, yaitu :

- a. Perluasan batas kota.
- b. Peremajaan di pusat kota.
- c. Perluasan jaringan infrastruktur.
- d. Tumbuh dan hilangnya pemusatan aktivitas tertentu.

Perubahan penggunaan lahan juga merupakan bertambahnya suatu penggunaan lahan dari satu sisi penggunaan ke penggunaan lainnya diikuti dengan berkurangnya tipe penggunaan lahan yang lain dari satu waktu ke waktu berikutnya, atau berubahnya penggunaan lahan pada kurun waktu yang berbeda (Wahyunto dalam Asri, 2015).

Menurut Ansar (2011) dalam Asri (2015), dalam perubahan penggunaan lahan ada beberapa faktor yang mempengaruhi prosesnya diantaranya adalah faktor fisik, yaitu :

a. Jaringan Transportasi

Secara umum dinyatakan bahwa pertumbuhan kota cenderung mengikuti perkembangan teknologi transportasi. Perubahan penggunaan lahan cenderung mengikuti ketersediaan jaringan transportasi, dimana jaringan transportasi itu menghubungkan pusat kota dengan kawasan-kawasan lain sekitarnya.

Jaringan transportasi pun dapat menyebabkan naiknya harga dan nilai lahan di wilayah tersebut. Dalam teori sektor daerah bernilai sewa tinggi cenderung berkembang dari titik-titik tertentu menuju daerah-daerah lain sepanjang jalur transportasi/komunikasi atau ke wilayah pusat perdagangan atau kompleks pertokoan.

b. Persebaran Sarana / Pusat-Pusat Kegiatan.

Dalam pertumbuhan dasar tematis dijelaskan bahwa pertumbuhan lateral suatu kota tidak mengikuti arah jalur transportasi yang ada, tetapi lebih banyak dilatar belakangi oleh keadaan khusus, sebagai contoh yaitu didirikannya beberapa pusat kegiatan yang berada di luar kota akan menarik penduduk untuk bertempat tinggal di daerah sekitarnya seperti pariwisata, perdagangan, pendidikan dan juga industri. Keberadaan industri pada suatu kawasan, dapat memancing tumbuhnya permukiman pada wilayah sekitarnya. Salah satu penyebabnya adalah di daerah-daerah industri itu kebanyakan dilengkapi dengan sarana dan prasarannya, jalan-jalan besar

yang tertata apik dan lebar. Kemudian mereka yang memilih daerah-daerah seperti ini merupakan para pekerja di industri tersebut yang menginginkan tempat tinggalnya tidak jauh dari tempat kerjanya.

Fasilitas umum merupakan faktor penarik terhadap penduduk dan fungsi-fungsi perkotaan untuk datang kearahnya. Semakin banyak jenis dan macam fasilitas umum seperti kampus, rumah sakit, tempat ibadah dan tempat rekreasi yang terkonsentrasi pada suatu wilayah, maka semakin besar daya tariknya terhadap penduduk dan fungsi-fungsi kota.

c. Kondisi Lingkungan dan Topografi

Pada umumnya penduduk mencari permukiman yang bebas dari berbagai macam polusi udara, tanah dan banjir. Kondisi topografi suatu wilayah juga mempengaruhi preferensi bermukim penduduk. Perkembangan suatu kota cenderung terjadi pada wilayah-wilayah dengan kondisi topografi yang tidak begitu datar, tetapi tidak berarti bahwa wilayah dengan topografi yang tidak datar tidak terdapat permukiman.

Teori historis menyatakan bahwa meningkatnya standar hidup pada golongan masyarakat yang semula tinggal di dekat CBD dan disertai dengan menurunnya kualitas lingkungan di sana memperkuat dorongan penduduk untuk pindah ke daerah-daerah pinggiran kota. Hal ini pula senada dengan teori konsektoral Amerika Latin dalam hal ini kondisi lingkungan yang baik terhadap pemilihan lokasi bermukim. Dalam teori ini,

golongan penduduk kelas tinggi yang semula banyak menempati daerah-daerah dekat pusat kota banyak yang pindah keluar, hal ini disebabkan adanya masalah kemacetan, kehiruk-pikukan, dan faktor negatif lain sebagai akibat dari sifat dinamika yang baru dari kenampakan kotanya.

C. Tinjauan Umum Wilayah Urban

1. Pengertian Kota

Kota adalah kawasan yang mempunyai kegiatan utama bukan pertanian dengan susunan fungsi kawasan sebagai tempat pelayanan jasa pemerintahan, pelayanan sosial dan kegiatan ekonomi. (UU No. 22 tahun 1999 tentang Otonomi Daerah).

Pengertian mengenai kota (*city*) yang kemudian dijadikan acuan di Indonesia adalah tempat dengan konsentrasi penduduk lebih padat dari wilayah sekitarnya karena terjadi pemusatan kegiatan fungsional yang berkaitan dengan kegiatan atau aktivitas penduduknya. Dengan ungkapan yang berbeda, definisi kota yang lain adalah permukiman yang berpenduduk relatif besar, luas areal terbatas, pada umumnya bersifat nonagraris, kepadatan penduduk relatif tinggi, tempat sekelompok orang dalam jumlah tertentu dan bertempat tinggal dalam suatu wilayah geografis tertentu, cenderung berpola hubungan rasional, ekonomis dan individualistis (Ditjen Cipta Karya : 1997).

Kota sebagai kesatuan jaringan kehidupan manusia yang ditandai dengan kepadatan penduduk yang tinggi dan diwarnai dengan strata sosial ekonomi

yang heterogen serta coraknya materialistis. Masyarakat kota terdiri atas penduduk asli daerah tersebut dan pendatang. Masyarakat kota merupakan suatu masyarakat yang heterogen, baik dalam hal mata pencaharian, agama, adat, dan kebudayaan. (Bintarto, 1997).

Seiring dengan perjalanan waktu kota mengalami perkembangan sebagai akibat dari penambahan penduduk, perubahan sosial ekonomi dan budayanya serta interaksinya dengan kota-kota lain dan daerah di sekitarnya. Secara fisik, perkembangan suatu kota dapat dicirikan dari penduduknya yang makin bertambah dan makin padat, bangunan-bangunannya yang semakin rapat dan wilayah terbangun terutama permukiman yang cenderung semakin luas, serta semakin lengkapnya fasilitas kota yang mendukung kegiatan sosial dan ekonomi kota (Branch, 1995).

Menurut Dickinson (dalam Jayadinata, 1999:125) pengertian kota adalah suatu permukiman yang bangunan rumahnya rapat, dan penduduknya bernafkah bukan pertanian. Suatu hal yang khas bagi suatu kota adalah bahwa kota itu umumnya mandiri atau serba lengkap (self contained), yang berarti penduduk kota bukan hanya bertempat tinggal saja di dalam kota itu, tetapi bekerja mencari nafkah dan berekreasi pun dilakukan di dalam kota itu. Kota menyediakan segala fasilitas bagi kehidupan baik sosial maupun ekonomi (Jayadinata, 1999:128).

Dalam lingkup wilayah yang lebih luas, setiap kota mempunyai fungsi baik fungsi umum maupun khusus. Fungsi umum kota adalah pusat permukiman dan kegiatan penduduk. Fungsi khusus kota adalah dominasi kegiatan fungsional di suatu kota yang dicirikan oleh kegiatan ekonomi kota tersebut yang mempunyai peran dalam lingkup wilayah yang lebih luas. Fungsi kota ini sering pula dikaitkan dengan hierarki kota dalam lingkup wilayah, yang menunjukkan peringkat kota tersebut berdasarkan fungsi yang dimilikinya sebagai pembentuk sistem perkotaan (Pontoh, 2008).

2. Pengertian *Urban* (Perkotaan)

Perkotaan atau kawasan perkotaan adalah permukiman yang meliputi kota induk dan daerah pengaruh di luar batas administratifnya yang berupa daerah pinggiran sekitarnya / kawasan *suburban*. (Pontoh & Kustiwan, 2008:5).

Undang-Undang No. 24 Tahun 1992 mendefinisikan kawasan perkotaan sebagai kawasan yang mempunyai kegiatan utama bukan pertanian dengan susunan fungsi kawasan sebagai tempat permukiman perkotaan, pemusatan dan distribusi pelayanan jasa pemerintahan, pelayanan sosial dan kegiatan ekonomi.

Sistem perkotaan (*urban system*) merupakan aglomerasi kota dengan wilayah sekitarnya yang masih memiliki sifat kekotaan. Suatu sistem perkotaan tidak hanya terdiri dari objek fisik (permukiman perkotaan) tetapi juga aliran dan keterkaitan, baik orang, kapital, faktor produksi, ide-ide, informasi dan inovasi. Terbentuknya sistem perkotaan dalam suatu wilayah karena

aglomerasi kota-kota besar, menengah dan kecilmeningkatkan jumlah penduduk dan meluas dalam suatu wilayah yang berdekatan dengan kota yang lebih besar sepanjang jaringan transportasi (Pontoh, 2008 : 136).

Menurut Soegijoko (2005) dalam suatu sistem perkotaan, kota menjadi unsur atau elemen utama dan merupakan simpul-simpul atau *nodes* dalam sistem ini. Sementara hubungan atau interaksi antar-*nodes* ini merupakan faktor pembentuk sistem tersebut, yang terwujud sebagai aliran-aliran (*flows*) dalam sesuatu jejaring (*network*). Ada 4 peran penting yang diemban oleh interaksi atau keterkaitan antar simpul-simpul ini, yaitu :

- a. Mewujudkan integrasi spasial, karena manusia dan kegiatannya terpisah-pisah dalam ruang, sehingga interaksi ini penting untuk menjalin relasi di antara keduanya.
- b. Memungkinkan adanya differensiasi dan spesialisasi dalam sistem perkotaan.
- c. Sebagai wahana untuk pengorganisasian kegiatan dalam ruang.
- d. Memfasilitasi serta menyalurkan perubahan-perubahan dari satu simpul ke simpul lainnya dalam sistem.

Ditinjau dari lingkup wilayahnya, sistem perkotaan dapat mempunyai cakupan nasional atau subnasional, membentuk sistem perkotaan nasional atau subnasional. Contoh di Indonesia, sistem perkotaan dalam satu pulau atau provinsi merupakan suatu sistem subnasional. Bila cakupannya adalah

kabupaten, maka dikenal dengan sistem perkotaan lokal. Di bawahnya ini, terkadang meliputi kawasan sekitar kota (dikenal sebagai *functional urban areas*), dapat terjadi sistem keterkaitan, yang didefinisikan sebagai *daily urban systems* dengan hubungan atau keterkaitan merupakan kegiatan aliran (*flows*).

Aliran-aliran (*flows*) dalam sistem perkotaan dapat berupa penyebaran inovasi; pergerakan penduduk berupa perjalanan atau migrasi; aliran modal baik berupa aset yang *tangible* (mesin, peralatan), yang tidak *tangible* (sertifikat, surat berharga lainnya), dan aliran modal berupa sumberdaya manusia; serta aliran informasi. Aliran barang dan manusia dapat melalui jaringan perhubungan udara, laut dan darat. Aliran dana dan modal selain melalui perpindahan fisik, dapat juga melalui transaksi nonfisik. Demikian juga arus informasi, dapat secara fisik melalui persuratkabaran atau nonfisik menggunakan teknologi ICT (Soegijoko,2005).

D. Teori Kutub Pertumbuhan (Growth Pole Theory)

Dalam Pontoh (2008:128) teori ini dapat menjelaskan perkembangan ekonomi kota dalam suatu wilayah yang luas dengan adanya sumberdaya yang menyebar dan penyerapan sumberdaya yang timpang. Teori ini juga dapat ditopang oleh alat ukur ekonomi sehingga dapat menjelaskan implikasinya pada perencanaan dan bersifat dinamis. Teori ini berkembang sejak tahun 1950-an dan cukup mampu menjelaskan perkembangan di negara maju maupun negara berkembang. Konsep konsepnya yang ada dalam teori ini meliputi :

1. *Propulsive Industry*, industri sebagai pemicu perkembangan.
2. *Circular and Cumulative Causation*, proses yang memungkinkan akumulasi perkembangan.
3. *Multiplier Effect*, menurut teori ini ketimpangan dapat diatasi oleh *tricking down process* dan *spread effect*.

Keberadaan sektor-sektor yang saling terkait dan saling mendukung akan menciptakan efek pengganda. Apabila ada satu sektor atas permintaan dari luar wilayah, produksinya meningkat, karena adanya keterkaitan mengakibatkan produksi sektor lain juga meningkat dan akan terjadi beberapa kali putaran pertumbuhan sehingga total kenaikan produksi bisa beberapa kali lipat dibandingkan permintaan dari luar untuk sektor tersebut (sektor yang pertama meningkat permintaannya). Unsur efek pengganda sangat berperan sehingga kota itu mampu memacu pertumbuhan wilayah belakangnya. Kegiatan nernagai sektor di kota meningkat tajam sehingga kebutuhan kota akan bahan baku atau tenaga kerja yang dipasok dari daerah belakangnya akan meningkat tajam (Pontoh, 2008 : 128).

Kota pada dasarnya merupakan pusat pertumbuhan. Secara konseptual, pusat pertumbuhan (*growth pole*) dapat diartikan dengan dua cara, yaitu secara fungsional dan geografis. Secara fungsional, pusat pertumbuhan adalah suatu lokasi konsentrasi kelompok usaha atau cabang industri yang karena sifat hubungannya memiliki unsur-unsur yang bersifat dinamis sehingga mampu

menstimulasi kehidupan ekonomi baik ke dalam maupun keluar (wilayah belakangnya). Secara geografis, pusat pertumbuhan adalah suatu lokasi yang memiliki fasilitas dan kemudahan sehingga menjadi pusat dari daya tarik (*pole of attraction*), yang menyebabkan berbagai macam usaha tertarik untuk berlokasi di situ dan penduduk datang memanfaatkan fasilitas yang ada di kota tersebut, walaupun kemungkinannya tidak ada interaksi antara usaha-usaha tersebut. Tidak semua kota dapat dikategorikan sebagai pusat pertumbuhan, karena pusat pertumbuhan harus memiliki empat ciri, yaitu adanya hubungan internal antara berbagai macam kegiatan yang memiliki nilai ekonomi, adanya *multiplier effect* (unsur pengganda), adanya konsentrasi geografis, dan bersifat mendorong pertumbuhan wilayah belakangnya (Tarigan, 2005).

Gambar 1 Model Siklus dan Kumulutatif Pertumbuhan Perkotaan



Sumber : Nia K. Pontoh (2008:129)

BAB III

METODE PENELITIAN

A. Lokasi dan Waktu Penelitian

1. Lokasi Penelitian

Penelitian ini dilaksanakan di Kelurahan Pattunuang, Kecamatan Wajo, Kota Makassar.

2. Waktu Penelitian

Penelitian ini ditargetkan selama 6 bulan, terhitung bulan April-September 2018. Adapun untuk jadwal kegiatan penelitian akan dijelaskan pada tabel berikut.

Tabel 1 Jadwal Kegiatan Penelitian

No.	Nama Kegiatan	Bulan						Keterangan
		April	Mei	Juni	Juli	Agustus	September	
1.	Survey Awal							1 hari
2.	Konsultasi Pembimbing							5 kali
3.	Seminar Proposal							15 Mei 2018
4.	Pembimbingan							3 kali
5.	Survey (pengambilan data)							2 bulan
6.	Ujian Konfren							Selesai
7.	Seminar Hasil							26 Juli 2018
8.	Pembimbingan							Ditargetkan
9.	Seminar Akhir							Ditargetkan
10.	Perbaikan Skripsi							Ditargetkan
11.	Pengumpulan Skripsi							Ditargetkan

B. Jenis Penelitian

Jenis Penelitian ini berdasarkan rumusan masalah serta tujuan penelitian yaitu sifatnya deskriptif kuantitatif atau penelitian terapan yang didalamnya mencakup penelitian survey yang dilanjutkan dengan analisis dengan metode yang menggunakan metode statistik. Penelitian survey merupakan penelitian yang mengambil sampel dari berbagai sumber, seperti data lapangan serta data instansi mencakup permasalahan kecenderungan perubahan fungsi hunian di Kelurahan Pattunuang, Kota Makassar.

C. Jenis dan Sumber Data

1. Jenis Data

Adapun jenis data yang digunakan dalam penelitian ini adalah data kuantitatif dan data kualitatif, yaitu :

- a. Data Kuantitatif, yaitu data yang berbentuk angka atau data numerik. Data yang dikumpulkan misalnya : data jumlah penduduk dan luas wilayah.
- b. Data kualitatif, yaitu data non parametris yang berbentuk bukan angka atau menjelaskan secara deskripsi tentang kondisi lokasi penelitian secara umum dan kondisi sosial budaya.

2. Sumber Data

Penelitian ini membutuhkan berbagai data, baik data primer maupun data sekunder, sehingga ditentukan data yang akan dibutuhkan. Data primer dan data

sekunder merupakan sumber-sumber data informasi. Berikut jenis data dan sumbernya untuk sebagai bahan penelitian :

a. Data Primer

Data lapangan berupa data yang di dapatkan melalui tinjauan langsung ke lapangan/ lokasi penelitian, berupa data perkembangan aktivitas masyarakat pada wilayah penelitian tersebut.

b. Data Sekunder

Data instansi berupa data dari sumber instansi-instansi terkait seperti, data RTRW, RDTR, RPJMD, data penggunaan lahan, serta lainnya yang menyangkut dengan rumusan masalah.

D. Populasi dan Sampel

1. Populasi

Dalam memecahkan masalah, langkah yang penting adalah menentukan populasi karena menjadi sumber data sekaligus sebagai objek penelitian. Populasi adalah keseluruhan objek penelitian yang ada hubungannya dengan masalah yang diteliti atas semua kasus individu dan gejala yang ada di daerah penelitian.

Populasi dalam penelitian ini adalah jumlah penduduk. Jumlah penduduk yang berada di Kelurahan Pattnuang berjumlah 3.197 jiwa atau 738 KK (BPS 2017).

2. Sampel

Sampel adalah sebagian atau wakil populasi yang diteliti (Etta Mamang Sangadji, 2010:177). Adapun metode yang digunakan dalam pengambilan sampel ini menggunakan *multi stage sampling* yang mana merangkum *proportional sampling* dan *simple random sampling*.

Multistage sampling adalah cara pengambilan sampel dimana kita memilih sebuah sampel dengan menggunakan kombinasi dari metode pengambilan sampel yang berbeda, dalam hal ini menggunakan teknik *proportional sampling* dan *simple random sampling*.

Simple random sampling, teknik random sampling adalah teknik pengambilan sampel dimana semua individu dalam populasi, baik secara sendiri-sendiri atau bersama-sama diberi kesempatan yang sama untuk dipilih menjadi anggota sampel. *Simple random sampling* yang juga diberi istilah pengambilan sampel secara rambang atau acak, yaitu pengambilan sampel yang tanpa pilih-pilih, didasarkan atas prinsip-prinsip matematis yang telah diuji dalam praktek. Karenanya dipandang sebagai teknik *sampling* paling baik dalam penelitian. Syarat pengambilan metode acak meliputi tahap-tahap menetapkan populasi, daftar anggota populasi dan memilih sampel melalui prosedur dimana setiap anggota memiliki kesempatan yang sama untuk terpilih. Dalam hal ini lokasi penelitian memiliki 6 RW dan 19 RT dengan jumlah populasi sebanyak 3.197 jiwa atau 738 KK, dimana ditarik sampel secara acak

dari keseluruhan populasi tersebut. Sampel yang diperoleh secara acak lebih mantap bila dibandingkan dengan insidental sampel yang diperoleh secara insidental sebab cara ini kurang menggunakan prinsip ilmiah yang baik.

Proportional sampling, teknik ini menghendaki cara pengambilan sampel dari tiap-tiap sub populasi dengan memperhitungkan besar kecilnya sub-sub populasi tersebut. Cara ini dapat memberikan landasan generalisasi yang lebih dapat dipertanggungjawabkan daripada tanpa memperhitungkan besar kecilnya sub populasi dan tiap-tiap sub populasi. Dalam hal ini lokasi penelitian memiliki 6 RW dan 19 RT dengan jumlah populasi sebanyak 3.197 jiwa atau 738 KK, dimana ditarik sampel tiap tiap RW dari keseluruhan 6 RW memiliki proporsi yang memperhitungkan besar kecilnya sub-sub populasi tersebut.

E. Teknik Pengumpulan Data

Untuk dapat memperoleh data yang diharapkan agar dapat menunjang kegiatan penelitian yang dilakukan, maka harus melakukan pengumpulan data dengan teknik sebagai berikut :

1. Observasi Lapangan

Teknik observasi lapangan dilakukan untuk mendapatkan data yang aktual dan langsung dengan melakukan pengamatan dan pencatatan secara sistematis terhadap gejala atau fenomena yang ada pada objek penelitian. Selain itu observasi lapangan dilakukan untuk mengobservasi lokasi, baik kondisi fisik maupun keadaan masyarakat daerah penelitian dengan terjun

langsung lapangan. Teknik ini digunakan untuk mengamati secara langsung aktivitas masyarakat dilapangan.

2. Survey Lapangan

Teknik survey lapangan dilakukan untuk mendapatkan data yang lebih mendetail, aktual dan langsung untuk mendapatkan data primer dari objek penelitian. Data primer didapatkan dengan tinjauan langsung di lokasi penelitian dengan cara melakukan pengambilan data langsung di lapangan. Salah satu bentuk dan cara mendapatkan data primer berupa penyebaran kuesioner kepada masyarakat untuk data-data yang dibutuhkan dari lokasi penelitian untuk mendapatkan data secara detail, aktual dan langsung.

3. Studi Dokumentasi

Studi dokumentasi yaitu teknik pengumpulan data dengan melihat berbagai dokumen yang ada di berbagai instansi-instansi atau lembaga-lembaga yang terkait dengan penelitian. Data yang kumpulkan adalah data-data dari lembaga yang berhubungan dengan penelitian seperti BAPPEDA, Kantor Tata Ruang dan Permukiman, Kantor BPS, Kantor Kecamatan, Kantor Kelurahan dan instansi lainnya. Studi dokumentasi ini dilakukan untuk mendapatkan data sekunder.

Tabel 2. Pasangan Metode Analisis dengan Alat Analisis Pengumpul Data

No.	Jenis Metode	Alat Analisis
1.	Observasi Lapangan	Lembar Pengamatan
2.	Survey Lapangan	Inventori / Pedoman
3.	Studi Dokumentasi	Lembar Pengamatan

F. Variabel Penelitian

Variabel dapat diartikan ciri dari individu, objek, gejala, peristiwa yang dapat diukur kuantitati dan kualitatif. Variabel dipakai dalam proses identifikasi, ditentukan berdasarkan kajian teori yang dipakai. Semakin sederhana suatu rancangan penelitian semakin sedikit variabel penelitian yang digunakan. Adapun variabel yang digunakan dalam penelitian ini yaitu :

Tabel 3 Variabel Penelitian

Variabel	Indikator
Y Perubahan Fungsi Hunian	<ul style="list-style-type: none"> • Diatas 50% • Dibawah 50%
X1 Perkembangan Penduduk	<ul style="list-style-type: none"> • Diatas 2% / tahun • 2% / tahun • Dibawah 2% / tahun
X2 Transformasi Sosial	<ul style="list-style-type: none"> • Penduduk asli • Pendetang
X3 Ketersediaan Lahan	<ul style="list-style-type: none"> • Tersedia • Kurang tersedia • Tidak tersedia
X4 Sarana dan Prasarana	<ul style="list-style-type: none"> • Sesuai standar • Tidak sesuai standar (kurang)
X5 Aksesibilitas	<ul style="list-style-type: none"> • Mudah dijangkau kendaraan umum • Sulit dijangkau kendaraan umum
X6 Aktivitas Perekonomian	<ul style="list-style-type: none"> • Diatas 50% • Dibawah 50%
X7 Aktivitas di Luar Wilayah Studi	<ul style="list-style-type: none"> • Komersial • Non Komersial
<i>Strengths</i> (Kekuatan)	• Variabel X1-X7
<i>Weaknesses</i> (Kelemahan)	• Variabel X1-X7
<i>Opportunities</i> (Peluang)	• Segala bentuk peraturan dan kebijakan pemerintah.
<i>Threats</i> (Ancaman)	• Segala variabel selain X1-X7

G. Indikator Variabel Penelitian

1. Y (Perubahan Fungsi Hunian)

Variabel perubahan fungsi hunian dalam hal ini adalah seberapa besar hunian yang terjadi di lokasi penelitian yang berubah fungsi dengan indikator, yaitu :

- a. Diatas 50%
- b. Dibawah 50%

2. X1 (Perkembangan Penduduk)

Variabel perkembangan penduduk dalam hal ini penambahan jumlah penduduk pada lokasi penelitian dibagi menjadi 3 indikator, yaitu :

- a. Pertambahan jumlah penduduk kurang dari 2% per tahun
- b. Pertambahan jumlah penduduk 2% per tahun
- c. Pertambahan jumlah penduduk kurang dari 2% per tahun

3. X2 (Transformasi Sosial)

Variabel transformasi sosial dalam hal ini adalah data domisili penduduk yang berada di lokasi penelitian, yaitu :

- a. Penduduk asli
- b. Penduduk pendatang

4. X3 (Ketersediaan Lahan)

Variabel ketersediaan lahan secara umum pada lokasi penelitian dibagi menjadi 3 indikator, yaitu :

- a. Lahan tersedia

b. Lahan kurang tersedia

c. Lahan tidak tersedia

5. X4 (Sarana dan Prasarana)

Variabel sarana dan prasarana pada lokasi penelitian ditinjau menurut standar pelayanan minimum (SPM), yaitu :

a. Sesuai standar

b. Tidak sesuai standar (kurang dari standar)

6. X5 (Aksesibilitas)

Variabel aksesibilitas yang dimaksud adalah tingkat kemudahan untuk dijangkau dengan kendaraan umum. Adapun indikator variabel ini dibagi menjadi :

a. Mudah dijangkau dengan kendaraan umum

b. Sulit dijangkau dengan kendaraan umum

7. X6 (Aktivitas Perekonomian)

Yang dimaksud dengan variabel aktivitas perekonomian adalah seberapa banyak lahan digunakan pada lokasi penelitian sebagai lahan komersial. Adapun indikatornya adalah :

a. Diatas 50%

b. Dibawah 50%

8. X7 (Aktivitas di Luar Wilayah Studi)

Variabel aktivitas diluar wilayah studi yang dimaksud adalah bagaimana guna lahan di sekitar wilayah penelitian. Adapun indikatornya adalah :

a. Komersial

b. Non Komersial

9. *Strengths* (Kekuatan)

Adalah segala kekuatan yang bersumber dari variabel X1-X7 pada penelitian ini.

10. *Weaknesses* (Kelemahan)

Adalah segala kelemahan yang bersumber dari variabel X1-X7 pada penelitian ini.

11. *Opportunities* (Peluang)

Adalah segala jenis dan bentuk peraturan dan kebijakan mengenai objek penelitian.

12. *Threats* (Ancaman)

Adalah segala jenis variabel selain X1-X7 yang sudah menunjukkan indikasi yang mengarah pada perubahan fungsi hunian di lokasi penelitian.

H. Teknik Analisa Data

Teknik analisis data yang dipakai dalam penelitian ini dilakukan untuk kemungkinan dapat menjawab rumusan masalah yang ada sehingga antara teknik analisis yang ada harus saling menunjang terutama dari segi outputnya.

1. Analisis *Chi-Square*.

Chi-Square disebut juga dengan Kai Kuadrat. *Chi-Square* adalah salah satu jenis uji komparatif non parametris yang dilakukan pada dua variabel, di mana skala data kedua variabel adalah nominal. (Apabila dari 2 variabel, ada 1

variabel dengan skala nominal maka dilakukan uji chi square dengan merujuk bahwa harus digunakan uji pada derajat yang terendah).

Analisis *Chi-Square* atau uji *Chi-Square* berguna untuk menguji pengaruh dua buah variabel nominal dan mengukur kuatnya hubungan antara variabel yang satu dengan variabel nominal lainnya ($C = \text{Coefisien of contingency}$).

Analisis *Chi-Square* memiliki karakteristik :

- a. Nilai Chi-Square selalu positif.
- b. Terdapat beberapa keluarga distribusi *Chi-Square*, yaitu distribusi *Chi-Square* dengan $DK=1, 2, 3$, dan seterusnya.
- c. Bentuk Distribusi Chi-Square adalah menjulur positif

Adapun rumus dari analisis *Chi-Square* adalah :

$$X^2 = \left[\frac{(F_0 - F_h)^2}{f_h} \right]$$

Dimana :

X^2 : Nilai *Chi*-kuadrat

F_h : Frekuensi yang diharapkan

f_0 : Frekuensi yang diperoleh/diamati

2. Skala Likert

Sesuai dengan tujuan yang ingin dicapai dari penelitian ini, maka metode pengukuran perubahan fungsi hunian dengan menggunakan pendekatan skala likert untuk mengetahui hubungan antara variabel X dan Y digunakan patokan

interpretasi nilai presentase yang digunakan. Dalam penelitian ini hasil analisis / uji *chi-square* akan dicocokkan dengan sistem skoring dalam skala likert yang kemudian untuk menentukan korelasi variabel dengan tingkat pengaruhnya terhadap perubahan fungsi hunian di wilayah penelitian.

Tabel 4 Penentuan Skor dalam Skala Likert

Nilai	Sebutan
0,80-1,00	Pengaruh sangat kuat
0,60-0,79	Pengaruh kuat
0,40-0,59	Pengaruh sedang
0,20-0,39	Pengaruh lemah
0,00-0,19	Pengaruh sangat lemah

Sumber: Maria M.I. 2000 dalam Arianti (2009:11)

3. Analisis SWOT

Analisis faktor strategi internal dan eksternal adalah pengolahan faktor-faktor strategis pada lingkungan internal dan eksternal dengan memberikan pembobotan dan rating pada setiap faktor strategis. Faktor strategis adalah faktor dominan dari kekuatan, kelemahan, peluang, dan ancaman yang memberikan pengaruh terhadap kondisi dan situasi yang ada dan memberikan keuntungan bila dilakukan tindakan positif. Menganalisis lingkungan internal (IFAS) untuk mengetahui berbagai kemungkinan kekuatan dan kelemahan. Menganalisis lingkungan eksternal (EFAS) untuk mengetahui berbagai kemungkinan peluang dan ancaman. Pembobotan pada lingkungan internal dan eksternal diberikan bobot dan nilai (rating) berdasarkan pertimbangan profesional. Pembobotan pada lingkungan internal tingkat kepentingannya didasarkan pada besarnya pengaruh faktor strategis terhadap posisi

strategisnya, sedangkan pada lingkungan eksternal didasarkan pada kemungkinan memberikan dampak terhadap faktor strategisnya.

Tabel 5 Pembobotan Analisis SWOT Ditinjau dari Faktor Internal

No	Faktor	Bobot	Rating	B x R
1	Kekuatan			
	Faktor 1			
	Faktor 2			
	Faktor 3			
Jumlah				
2	Kelemahan			
	Faktor 1			
	Faktor 2			
Jumlah				
Total				

Sumber : Lutfi, 2015

Tabel 6 Pembobotan Analisis SWOT Ditinjau dari Faktor Eksternal

No	Faktor	Bobot	Rating	B x R
1	Peluang			
	Faktor 1			
	Faktor 2			
	Faktor 3			
Jumlah				
2	Ancaman			
	Faktor 1			
	Faktor 2			
Jumlah				
Total				

Sumber : Lutfi, 2015

Tabel 7 Model Matriks Analisis SWOT

INTERNAL	EXTERNAL		
	<i>Identification of factors</i>	Opportunities (O)	Threats (T)
			Tentukan Faktor Peluang
	Strength (S)	S vs O	S vs T
	Tentukan Faktor Kekuatan	Strategi yang menggunakan kekuatan dan memanfaatkan peluang	Strategi yang menggunakan kekuatan dan mengatasi ancaman
	Weakness (W)	W vs O	W vs T
Tentukan Faktor Kelemahan	Strategi yang meminimalkan kelemahan dan memanfaatkan peluang	Strategi meminimalkan kelemahan dan menghindari ancaman	

Empat strategi dalam analisis SWOT dijelaskan sebagai berikut : Strategi SO, yaitu strategi dengan memanfaatkan seluruh kekuatan untuk merebut dan memanfaatkan peluang sebesar-besarnya. Strategi ST, yaitu strategi dalam menggunakan kekuatan untuk mengatasi ancaman. Strategi WO, diterapkan berdasarkan pemanfaatan peluang yang ada dengan cara meminimalkan kelemahan yang ada. Strategi WT, didasarkan pada kegiatan yang bersifat defensif dan meminimalkan kelemahan yang ada serta menghindari ancaman. Matriks SWOT adalah matriks yang menginteraksikan faktor strategis internal dan eksternal. Matriks ini dapat menggambarkan secara jelas bagaimana peluang dan ancaman (eksternal) yang dihadapi dapat disesuaikan dengan kekuatan dan kelemahan (internal) yang dimiliki. Matriks SWOT menggambarkan berbagai alternatif strategi yang dapat dilakukan didasarkan hasil analisis SWOT. Hasil dari interaksi faktor strategis internal dan eksternal menghasilkan alternatif-alternatif strategi. Alternatif strategi adalah hasil dari

matriks analisis SWOT yang menghasilkan berupa strategi SO, WO, ST, WT. alternatif strategi yang dihasilkan minimal empat strategi sebagai hasil dari analisis matriks SWOT.

Gambar 3.1 Diagram Penentuan Strategi Prioritas Analisis SWOT

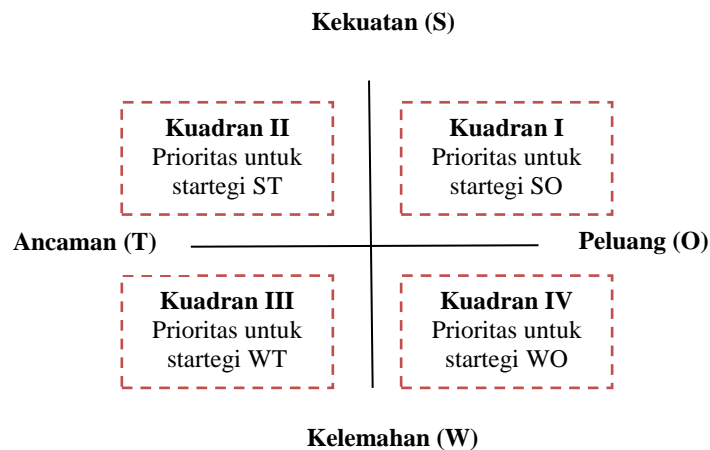

Sumber : Awaluddin (2010)

I. Definisi Operasional

Dalam definisi operasional ini ada beberapa pengertian yang berkaitan dengan pokok pembahasan materi penelitian untuk dijadikan acuan. Definisi tersebut adalah :

1. Perubahan Fungsi Hunian Diatas 50% adalah peralihan dari fungsi hunian yang awalnya komersil menjadi non komersil yang 50% atau lebih dari keseluruhan fungsi hunian yang lama menjadi fungsi hunian yang baru.
2. Perubahan Fungsi Hunian Dibawah 50% adalah peralihan dari fungsi hunian yang awalnya komersil menjadi non komersil yang kurang 50% dari keseluruhan fungsi hunian yang lama menjadi fungsi hunian yang baru.

3. Perkembangan Penduduk Diatas 2% pertahun adalah proses penambahan penduduk yang ada di dalam wilayah penelitian, dengan angka pertumbuhan 2,5% penduduk atau lebih pertahunnya.
4. Perkembangan Penduduk 2% pertahun adalah proses penambahan penduduk yang ada di dalam wilayah penelitian, dengan angka pertumbuhan 2% - 2,4% penduduk pertahunnya.
5. Perkembangan Penduduk Dibawah 2% pertahun adalah proses penambahan penduduk yang ada di dalam wilayah penelitian, dengan angka pertumbuhan dibawah 2% penduduk pertahunnya.
6. Penduduk Asli adalah penduduk yang lahir dan atau berdomisili di wilayah penelitian lebih dari 20 tahun.
7. Penduduk Asli adalah penduduk yang berdomisili di wilayah penelitian kurang dari 20 tahun.
8. Tersedia Lahan adalah kondisi dalam suatu wilayah dimana lahan yang bersifat tetap dan terbatas memiliki ketersediaan untuk digunakan.
9. Kurang Tersedia Lahan adalah kondisi dalam suatu wilayah dimana lahan yang bersifat tetap dan terbatas memiliki ketersediaan yang kurang untuk digunakan.
10. Tidak Tersedia Lahan adalah kondisi dalam suatu wilayah dimana lahan yang bersifat tetap dan terbatas tidak memiliki ketersediaan untuk digunakan.
11. Sarana dan Prasarana yang Sesuai Standar adalah segala sesuatu yang menunjang aktivitas manusia dalam konteks penelitian ini adalah segala sesuatu

yang menunjang wilayah perkotaan dengan indikator sesuai standar pelayanan minimum.

12. Sarana dan Prasarana yang Tidak Sesuai Standar adalah segala sesuatu yang menunjang aktivitas manusia dalam konteks penelitian ini adalah segala sesuatu yang menunjang wilayah perkotaan dengan indikator tidak memenuhi standar pelayanan minimum.
13. Mudah Dijangkau Kendaraan Umum adalah tingkat kemudahan lokasi penelitian untuk dijangkau dengan menggunakan kendaraan umum.
14. Sulit Dijangkau Kendaraan Umum adalah tingkat kemudahan lokasi penelitian yang sulit dijangkau dengan menggunakan kendaraan umum.
15. Aktivitas Perekonomian diatas 50% adalah seberapa besar lahan yang digunakan di wilayah penelitian untuk kegiatan komersial dengan indikator diatas 50% penggunaan lahan dari keseluruhan lahan adalah aktivitas komersial.
16. Aktivitas Perekonomian dibawah 50% adalah seberapa besar lahan yang digunakan di wilayah penelitian untuk kegiatan komersial dengan indikator dibawah 50% penggunaan lahan dari keseluruhan lahan adalah aktivitas komersial.
17. Aktivitas di Luar Wilayah Studi Komersial adalah penggunaan lahan yang ada di sekitar wilayah studi dengan kegiatan komersial yang mendominasi.

18. Aktivitas di Luar Wilayah Studi Non Komersial adalah penggunaan lahan yang ada di sekitar wilayah studi dengan bukan kegiatan komersial yang mendominasi.
19. *Strengths* (Kekuatan) adalah segala variabel X yang berpengaruh terhadap variabel Y dan telah diuji dengan perangkat analisis *chi-square*.
20. *Weaknesses* (Kelemahan) adalah segala variabel X yang tidak berpengaruh terhadap variabel Y dan telah diuji dengan perangkat analisis *chi-square*.
21. *Opportunities* (Peluang) adalah segala aturan ataupun kebijakan seperti Undang-Undang, Peraturan Pemerintah, Peraturan Presiden, Peraturan Menteri, Peraturan Daerah Provinsi dan Peraturan Daerah Kota yang berhubungan dengan subjektifitas dan objektifitas penelitian.
22. *Threats* (Ancaman) adalah segala variabel-variabel selain X1-X7 yang telah menunjukkan gejala-gejala mengarah pada perubahan fungsi hunian di lokasi penelitian.

J. Kerangka Pikir Penelitian

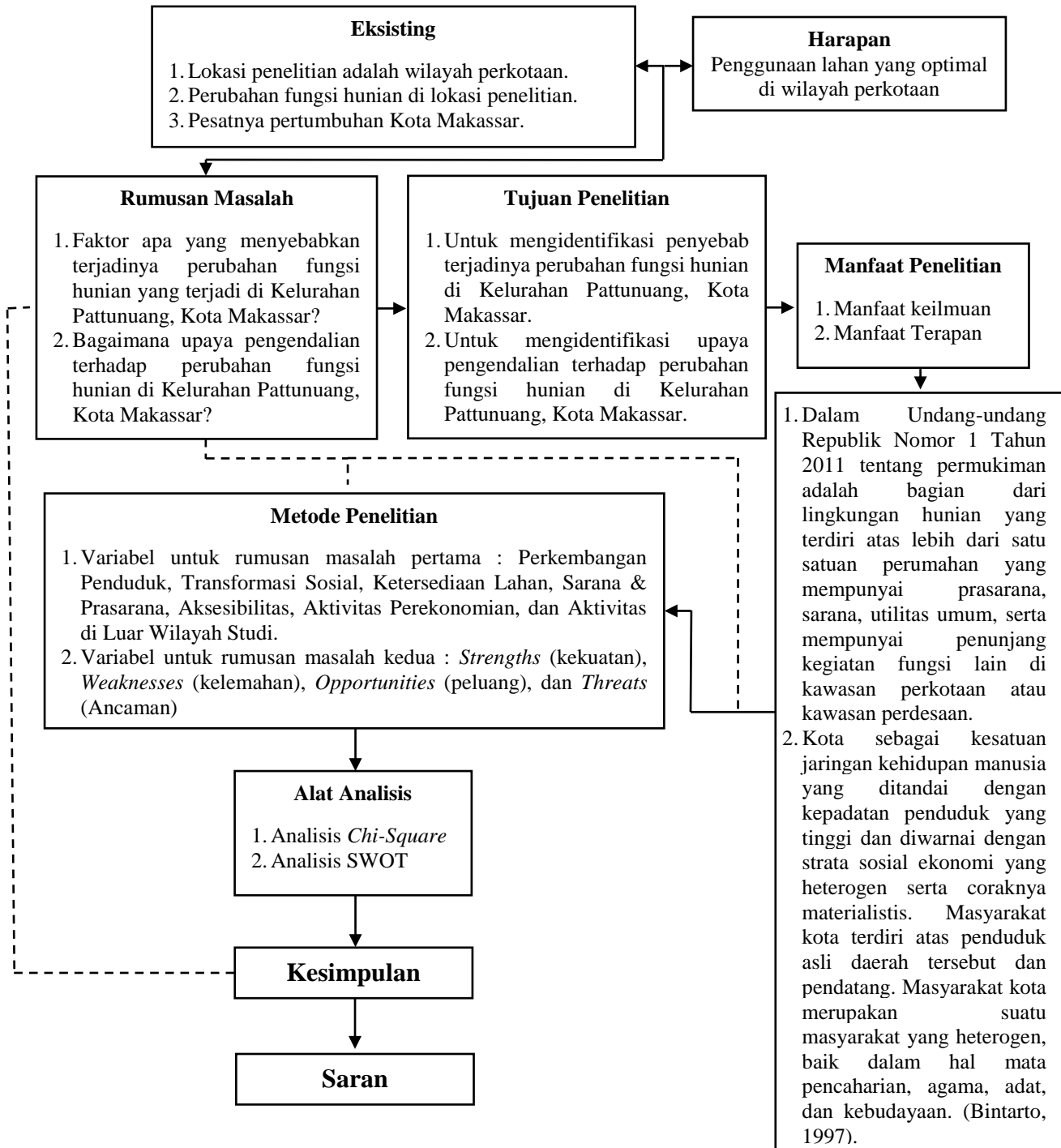

BAB IV

HASIL DAN PEMBAHASAN

A. Gambaran Umum Wilayah

1. Gambaran Umum Wilayah Kota Makassar

a. Letak Geografis dan Administratif

Kota Makassar memiliki luas 175,77 km², dan secara astronomis terletak pada 119°24'17'38" Bujur Timur dan 5°8'6'19" Lintang Selatan. Berdasarkan letak geografis, Kota Makassar memiliki batas-batas administratif sebagai berikut :

- Sebelah utara dengan Kabupaten Maros dan Selat Makassar
- Sebelah selatan dengan Kabupaten Gowa dan Kabupaten Takalar
- Sebelah barat dengan Selat Makassar
- Sebelah timur dengan Kabupaten Maros dan Kabupaten Gowa

Secara administratif Kota Makassar memiliki 15 kecamatan, yaitu Kecamatan Mariso, Kecamatan Mamajang, Kecamatan Tamalate, Kecamatan Rappocini, Kecamatan Makassar, Kecamatan Ujung Pandang, Kecamatan Wajo, Kecamatan Bontoala, Kecamatan Ujung Tanah, Kecamatan Tallo, Kecamatan Panakkukang, Kecamatan Manggala, Kecamatan Biringkanaya, Kecamatan Tamalanrea, dan Kecamatan Kepulauan Sangkarrang. Adapun untuk administratif lainnya, Kota

Makassar tercatat memiliki 153 kelurahan, 996 RW dan 4.964 RT (BPS, 2017).

Untuk pembagian administratif, Kota Makassar dengan luas wilayah 175,77 km² terbagi atas 15 wilayah kecamatan. Wilayah yang terluas adalah Kecamatan Biringkanaya dengan 48,22 km² dan 27,43% luas keseluruhan Kota Makassar. Wilayah terkecil adalah Kecamatan Kepulauan Sangkarrang dengan 1,54 km² dan 0,88% luas keseluruhan Kota Makassar. Untuk lebih jelasnya dapat dilihat dalam tabel 8 berikut.

Tabel 8 Luas Wilayah Kota Makassar

No.	Kecamatan	Luas (km ²)	Persentase
1	Mariso	1,82	1,04
2	Mamajang	2,25	1,28
3	Tamalate	20,21	11,50
4	Rappocini	9,23	5,25
5	Makassar	2,52	1,43
6	Ujung Pandang	2,63	1,50
7	Wajo	1,99	1,13
8	Bontoala	2,10	1,19
9	Ujung Tanah	4,40	2,50
10	Kepulauan Sangkarrang	1,54	0,88
11	Tallo	5,83	3,32
12	Panakkukang	17,05	9,70
13	Manggala	14,14	13,73
14	Biringkanaya	48,22	27,43
15	Tamalanrea	32,84	18,11
Kota Makassar		175,77	100,00

Sumber : Makassar Dalam Angka 2017, BPS 2017.

b. Kondisi Fisik Wilayah

Kota Makassar secara topografi berada pada dataran rendah dengan ketinggian bervariasi antara 1-22 meter di atas permukaan laut (BPS, 2017). Daerah pesisir di sebelah timur yang cenderung datar antara 1-4 meter di

atas permukaan laut, sedangkan pada sebelah utara dan barat wilayah cenderung variatif antara 1-22 meter di atas permukaan laut.

Kondisi iklim Kota Makassar secara umum ditandai dengan hari hujan dan curah hujan relatif tinggi, dan dipengaruhi oleh angin musim dan wilayahnya berbatasan langsung dengan Selat Makassar. Kota Makassar pada tahun 2016 berdasarkan Stasiun Meteorologi tercatat memiliki rata rata suhu 28,3 °C, dengan suhu terendah pada Bulan Oktober 23,4 °C dan tertinggi 34,8 °C pada Bulan Mei dan September (BPS, 2017). Untuk curah hujan, Kota Makassar memiliki curah hujan tertinggi pada Bulan Februari sebesar 724 mm³ dengan jumlah hari hujan sebesar 22 hari, sedangkan untuk curah hujan terendah pada Bulan Agustus sebesar 0 mm³ dengan jumlah hari hujan sebesar 1 hari.

PETA ADMINISTRASI KOTA MAKASSAR

c. Guna Lahan

Kota Makassar sebagai ibukota Provinsi Sulawesi Selatan dan poros maritim timur Indonesia adalah satu kota besar di Indonesia. Dengan luas wilayah mencakup 175,77 km² dan penduduk 1.469.601 jiwa tentunya memerlukan tata guna lahan yang baik dan benar. Tata guna lahan berfungsi untuk mengatur lahan-lahan yang bersifat terbatas agar dapat optimal penggunaannya.

Dari 175,77 km² lahan yang dimiliki Kota Makassar, tabel 4.2 berikut adalah distribusi luas lahan menurut guna lahan yang ada di Kota Makassar berdasarkan pengukuran pada aplikasi GIS.

Tabel 9 Luas Guna Lahan Kota Makassar

No.	Guna Lahan	Luas (Ha)	Persentase
1	Bakau	471.69	2.683
2	Danau	84.95	0.483
3	Hutan Kota	44.52	0.253
4	Industri	621.69	3.536
5	Kebun Campuran	1444.19	8.216
6	Kolam	3.06	0.017
7	Komersil	308.11	1.752
8	Ladang	110.53	0.628
9	Lahan Kosong	528.94	3.009
10	Lapangan	139.15	0.791
11	Makam	64.53	0.367
12	Median	0.39	0.002
13	Pasir	116.1	0.660
14	Pelabuhan	93.32	0.530
15	Pendidikan	182.79	1.039
16	Perkantoran	5.81	0.033
17	Permukiman	6674.44	37.972
18	Rawa	382.76	2.177

No.	Guna Lahan	Luas (Ha)	Persentase
19	Sawah	2032.97	11.566
20	Sawah Irigasi	764.7	4.350
21	Semak	475.57	2.705
22	Sungai	550.73	3.133
23	Taman	109.1	0.620
24	Tambak	2353.31	13.388
25	TPA	13.65	0.077
Kota Makassar		17577	100

Sumber : ArcGis menggunakan SHP RTRW Makassar 2015

Berdasarkan tabel 9 diatas, guna lahan Kota Makassar didominasi oleh Permukiman dengan mencakup 6674,44 hektar atau 38% dari keseluruhan lahan yang ada. Sementara untuk guna lahan yang paling kecil adalah median dengan mencakup 0,39 hektar atau 0,002 % dari keseluruhan lahan yang ada. Berdasarkan tabel 4.2 juga dapat dilihat guna lahan komersil mencapai 308,11 hektar atau 1,75% luas lahan Kota Makassar.

PETA GUNA LAHAN

d. Demografi

Kota Makassar sebagai ibukota Provinsi Sulawesi Selatan mengalami peningkatan jumlah penduduk setiap tahunnya. Penduduk Kota Makassar berdasarkan proyeksi penduduk tahun 2016 berjumlah 1.469.601 jiwa yang terbagi atas 727.314 jiwa laki-laki dan 742.287 jiwa perempuan. Dibandingkan dengan proyeksi penduduk pada tahun 2015, penduduk Kota Makassar mengalami pertumbuhan 20.200 jiwa atau mengalami kenaikan sebanyak 1,39%.

Rasio jenis kelamin tahun 2016 di Kota Makassar penduduk laki-laki terhadap penduduk perempuan sebesar 98. Adapun untuk kepadatan penduduk tertinggi berada pada Kecamatan Mariso dengan kepadatan penduduk sebesar 32.578 jiwa/km² dan kepadatan penduduk terendah di Kecamatan Tamalanrea dengan kepadatan penduduk sebesar 3.523 jiwa/km². Berikut Tabel 10 perkembangan jumlah penduduk 5 tahun terakhir.

Tabel 10 Jumlah Penduduk Kota Makassar 2012-2016

No.	Kecamatan	Jumlah Penduduk (Jiwa)				
		2012	2013	2014	2015	2016
1	Mariso	56.524	57.790	58.327	58.815	59.292
2	Mamajang	59.170	60.326	60.537	60.779	61.007
3	Tamalate	176.947	183.039	186.921	190.694	194.493
4	Rappocini	154.184	158.325	160.466	162.539	164.563
5	Makassar	82.027	83.550	84.014	84.396	84.758
6	Ujung Pandang	27.201	27.802	28.053	28.278	28.497
7	Wajo	29.630	30.258	30.505	30.722	30.933
8	Bontoala	54.515	55.578	55.937	56.243	56.536
9	Ujung Tanah	47.129	48.133	48.531	48.882	49.223
10	Kep Sangkarrang	-	-	-	-	-
11	Tallo	134.783	137.260	137.997	138.598	139.167
12	Panakkukang	142.308	145.132	146.121	146.968	147.783
13	Manggala	122.838	127.915	131.500	135.049	138.659
14	Biringkanaya	177.116	183.030	190.829	196.612	202.520
15	Tamalanrea	105.234	108.024	109.471	110.826	112.170
Kota Makassar		1.369.606	1.408.072	1.429.242	1.449.401	1.469.601

Sumber : Makassar Dalam Angka 2017, BPS 2017

Berdasarkan tabel 10 diatas, Kecamatan Biringkanaya memiliki jumlah penduduk tertinggi sebanyak 202.520 jiwa penduduk pada tahun 2016 dan Kecamatan Ujung Pandang yang memiliki jumlah penduduk terendah sebanyak 28.497 jiwa penduduk pada tahun 2016. Dengan catatan Kecamatan Kepulauan Sangkarrang baru terbentuk pada tahun 2017, hasil pemekaran dari Kecamatan Ujung Tanah dan belum memiliki data yang spesifik mengenai kecamatan tersebut.

2. Gambaran Umum Wilayah Kecamatan Wajo

a. Administratif

Kecamatan Wajo merupakan salah satu dari 15 kecamatan yang berada di Kota Makassar. Kecamatan Wajo memiliki batas-batas administrasi :

- Sebelah utara dengan Kecamatan Ujung Tanah
- Sebelah selatan dengan Kecamatan Ujung Pandang
- Sebelah timur dengan Kecamatan Bontoala
- Sebelah barat dengan Kecamatan Kep. Sangkarrang dan Selat Makassar

Kecamatan Wajo secara keseluruhan memiliki luas wilayah 1,99 km².

Secara administratif Kecamatan Wajo terdiri dari 8 kelurahan, yang terdiri dari Kelurahan Pattunuang, Kelurahan Ende, Kelurahan Melayu Baru, Kelurahan Melayu, Kelurahan Butung, Kelurahan Mampu, Kelurahan Malimongan dan Kelurahan Malimongan Tua. Untuk pembagian administratif luas wilayah sebanyak 8 kelurahan, Kelurahan Malimongan adalah wilayah yang terluas dengan luas wilayah 0,41 km² dengan distribusi persentase luas keseluruhan 20,60%, sedangkan Kelurahan Melayu adalah wilayah yang terkecil dengan luas wilayah 0,06 km² dengan distribusi persentase luas keseluruhan sebesar 3,01%. Untuk lebih jelasnya dapat dilihat dalam tabel 11 berikut.

Tabel 11 Luas Wilayah Menurut Kelurahan di Kecamatan Wajo

No.	Kelurahan	Luas Wilayah (km ²)	Distribusi Persentase (%)
1	Pattunuang	0,21	10,55
2	Ende	0,16	8,04
3	Melayu Baru	0,07	3,52
4	Melayu	0,06	3,01
5	Butung	0,27	13,57
6	Mampu	0,40	20,10
7	Malimongan	0,41	20,60
8	Malimongan Tua	0,41	20,60
Kecamatan Wajo		1,99	100

Sumber : Makassar Dalam Angka 2017, BPS 2017

PETA ADMINISTRASI KECAMATAN

b. Guna Lahan

Kecamatan Wajo adalah wilayah *urban* atau kawasan pusat kota berdasarkan Perda No. 4 Tahun 2015 tentang RTRW Kota Makassar 2015-2034. Sebagai kawasan pusat kota sudah seharusnya Kecamatan Wajo memiliki kegiatan utama ataupun guna lahan dominan bukan pertanian dan seharusnya memiliki guna lahan yang didominasi berupa pelayanan jasa pemerintahan, pelayanan sosial dan kegiatan ekonomi.

Berikut adalah tabel luas guna lahan eksisting di Kecamatan Wajo berdasarkan pengukuran pada aplikasi GIS.

Tabel 12 Luas Guna Lahan Kecamatan Wajo

No.	Guna Lahan	Luas (Ha)	Persentase
1	Bakau	0.001	0.0005
2	Komersil	45.07	22.647
3	Makam	0.03	0.0150
4	Pelabuhan	31.8	15.979
5	Pendidikan	2.15	3.5174
6	Perkantoran	0.21	0.1055
7	Permukiman	117.22	58.902
8	Semak	0.3	0.0005
9	Taman	2.227	0.1507
Kecamatan Wajo		199	100

Sumber : ArcGis menggunakan SHP RTRW Kota Makassar 2015

Berdasarkan tabel 12 diatas, guna lahan di Kecamatan Wajo didominasi oleh permukiman dengan luas 117,22 hektar atau 58,9% guna lahan di Kecamatan Wajo. Sebagai wilayah *urban*, Guna lahan komersil sebesar 45,07 hektar atau 22,64% dan untuk guna lahan perkantoran sebesar 0,21 hektar atau 0,1% guna lahan keseluruhan di Kecamatan Wajo.

PETA GUNA LAHAN

c. Demografi

Kecamatan Wajo berdasarkan proyeksi penduduk tahun 2016 memiliki jumlah penduduk 30.933 jiwa yang terbagi menurut jenis kelamin laki-laki 15.164 dan perempuan 15.769 jiwa. Dibandingkan dengan proyeksi penduduk tahun 2015 Kecamatan Wajo mengalami penambahan yang dahulunya 30.722 jiwa atau mengalami peningkatan sebesar 0,69%.

Rasio jenis kelamin tahun 2016 di Kecamatan Wajo penduduk laki-laki terhadap penduduk perempuan sebesar 96. Adapun untuk kepadatan penduduk tertinggi adalah Kelurahan Melayu dengan kepadatan penduduk sebesar 96.283,33 jiwa/km² dan kepadatan penduduk terendah di Kelurahan Mampu dengan kepadatan penduduk sebesar 8.295 jiwa/km². Berikut Tabel 13 perkembangan jumlah penduduk 5 tahun terakhir Kecamatan Wajo.

Tabel 13 Jumlah Penduduk Kecamatan Wajo 2012-2016

No.	Kecamatan	Jumlah Penduduk (Jiwa)				
		2012	2013	2014	2015	2016
1	Pattunuang	3.106	3.127	3.158	3.176	3.197
2	Ende	3.146	3.191	3.222	3.240	3.263
3	Melayu Baru	3.228	3.312	3.343	3.362	3.385
4	Melayu	5.435	5.652	5.653	5.738	5.577
5	Butung	2.261	2.380	2.411	2.416	2.433
6	Mampu	3.205	3.247	3.278	3.296	3.318
7	Malimongan	4.392	4.405	4.436	4.472	4.503
8	Malimongan Tua	4.857	4.944	5.004	5.022	5.057
Kecamatan Wajo		29.630	30.258	30.505	30.722	30.933

Sumber : Makassar Dalam Angka 2017, BPS 2017.

Berdasarkan tabel 13, Kelurahan Melayu memiliki jumlah penduduk tertinggi sebanyak 5.577 jiwa penduduk pada tahun 2016 dan Kelurahan

Butung yang memiliki jumlah penduduk terendah sebanyak 2.433 jiwa penduduk pada tahun 2016.

3. Gambaran Umum Wilayah Kelurahan Pattunuang

a. Administratif

Kelurahan Pattunuang adalah salah satu dari 8 kelurahan yang berada pada wilayah administratif Kecamatan Wajo. Secara administratif, Kelurahan Pattunuang memiliki batas-batas :

- Sebelah utara dengan Kelurahan Ende dan Selat Makassar
- Sebelah selatan dengan Kelurahan Bulogading, dan Kelurahan Baru
- Sebelah timur dengan Selat Makassar
- Sebelah barat dengan dengan Kelurahan Gaddong

Kelurahan Pattunuang secara administratif terbagi atas 6 Rukun Warga (RW) dan 19 Rukun Tetangga (RT). Distribusi luas wilayah Kelurahan Pattunuang lebih jelasnya dapat dilihat pada tabel 14 berikut.

Tabel 14 Luas Wilayah Menurut RW di Kelurahan Pattunuang

No.	Kelurahan	Luas Wilayah (Ha)	Distribusi Persentase (%)
1	RW 1	3.51	16.71
2	RW 2	1.82	8.66
3	RW 3	1.77	8.42
4	RW 4	0.42	2.00
5	RW 5	4.27	20.33
6	RW 6	9.21	43.85
Kelurahan Pattunuang		21	100

Sumber : ArcGis berdasarkan SHP RTRW Kota Makassar 2015

PETA ADMINISTRASI KELURAHAN PATTUNUANG

b. Guna Lahan

Berdasarkan Perda No. 4 Tahun 2015 tentang RTRW Kota Makassar 2015-2034, Kelurahan Pattunuang masuk sebagai wilayah *urban* atau kawasan pusat kota. Sebagai kawasan pusat kota sudah seharusnya Kelurahan Pattunuang memiliki kegiatan utama ataupun guna lahan dominan bukan pertanian dan seharusnya memiliki guna lahan yang didominasi berupa pelayanan jasa pemerintahan, pelayanan sosial dan kegiatan ekonomi.

Berikut adalah tabel luas guna lahan eksisting di Kelurahan Pattunuang berdasarkan pengukuran pada aplikasi GIS.

Tabel 15 Luas Guna Lahan Kelurahan Pattunuang

No.	Guna Lahan	Luas (Ha)	Persentase
1	Komersil	8.03	38.23
2	Pelabuhan	6.1	29.04
3	Pendidikan	0.07	0.33
4	Perkantoran	0.1	0.47
5	Permukiman	6.43	30.61
6	Taman	0.27	1.28
Kelurahan Pattunuang		21	100

Sumber : ArcGis menggunakan SHP RTRW Kota Makassar 2015

Berdasarkan tabel 15 diatas, guna lahan di Kelurahan Pattunuang didominasi oleh komersil dengan luas 8,03 hektar atau 38,23% guna lahan di Kelurahan Pattunuang. Sebagai wilayah *urban*, Guna lahan perkantoran adalah yang terkecil sebesar 0,1 hektar atau 0,47% guna lahan keseluruhan di Kelurahan Pattunuang.

PETA TGL KELURAHAN PATTUNUANG

c. Demografi

Kelurahan Pattunuang berdasarkan data kelurahan bulan Juni tahun 2018 memiliki jumlah penduduk 4.083 jiwa yang terbagi menurut jenis kelamin laki-laki 2.003 dan perempuan 2.080 jiwa. Dibandingkan dengan proyeksi penduduk tahun 2017 Kelurahan Pattunuang mengalami penambahan yang dahulunya 4.055 jiwa atau mengalami peningkatan sebesar 0,69%.

Rasio jenis kelamin tahun 2018 di Kelurahan Pattunuang penduduk laki-laki terhadap penduduk perempuan sebesar 96,29. Berikut Tabel 16 perkembangan jumlah penduduk 5 tahun terakhir Kelurahan Pattunuang.

Tabel 16 Jumlah Penduduk Kelurahan Pattunuang 2014-2018

No.	Tahun	Jumlah Penduduk (Jiwa)		
		Laki-laki	Perempuan	Jumlah
1	2014	1.952	2.027	3.979
2	2015	1.962	2.036	3.998
3	2016	1.975	2.051	4.026
4	2017	1.990	2.065	4.055
5	2018	2.003	2.080	4.083

Sumber : Kantor Kelurahan Pattunuang

d. Fasilitas

Kelurahan Pattunuang sebagai kawasan perkotaan atau wilayah *urban* sudah selayaknya memiliki fasilitas yang memadai untuk menunjang seluruh kegiatan ataupun aktifitas masyarakat yang tinggal di wilayah tersebut maupun kegiatan ekonomi, pelayanan pemerintahan dan

sosial masyarakat. Adapun data eksisting yang berada dilapangan akan dijabarkan pada tabel berikut.

Tabel 17 Fasilitas Kesehatan di Kelurahan Pattunuang

Fasilitas Kesehatan	Rumah Sakit	Rumah Bersalin	Dokter Praktik	Puskesmas	Posyandu Family	Apotek	Toko Obat
Kelurahan Pattunuang	1	-	2	-	2	2	2

Sumber : BPS Kota Makassar 2017

Berdasarkan tabel 17 di atas, dapat dilihat bahwa Kelurahan Pattunuang memiliki beberapa fasilitas kesehatan untuk menunjang kebutuhan masyarakatnya. Kelurahan Pattunuang memiliki 1 rumah sakit, 2 tempat dokter praktik, 2 posyandu *family*, 2 apotek dan 2 toko obat.

Untuk fasilitas pendidikan, Kelurahan Pattunuang memiliki beberapa fasilitas yang lebih jelasnya dapat dilihat pada tabel 18 dan 19 berikut.

Tabel 18 Fasilitas Pendidikan di Kelurahan Pattunuang

Fasilitas Pendidikan	TK	SD	SMP	SMA	SMK	Akademi/PT
Kelurahan Pattunuang	-	1	1	-	-	-

Sumber : BPS Kota Makassar, 2018

Tabel 19 Pendidikan Non Formal Kelurahan Pattunuang

Fasilitas Pendidikan	Bimbingan Belajar	Kursus/Les Privat	TPA/ Guru Mengaji
Kelurahan Pattunuang	2	1	-

Sumber : BPS Kota Makassar, 2018

Dapat dilihat dari tabel-tabel diatas bahwa Kelurahan Pattunuang memiliki beberapa fasilitas pendidikan untuk menunjang kebutuhan masyarakat sekitarnya. Kelurahan Pattunuang memiliki, 1 SD swasta, 1 SMP Negeri, 2 bimbingan belajar, dan 1 tempat kursus atau les privat.

Kelurahan Pattunuang dengan warga yang memeluk agama secara heterogen, memiliki beberapa fasilitas peribadatan. Untuk lebih jelasnya dapat dilihat pada tabel 20 berikut.

Tabel 20 Fasilitas Peribadatan Kelurahan Pattunuang

Fasilitas Peribadatan	Masjid	Mushalla	Gereja	Pura	Vihara	Klenteng
Kelurahan Pattunuang	4	5	1	-	3	5

Sumber : BPS Kota Makassar, 2018

Berdasarkan tabel diatas dapat dilihat Kelurahan Pattunuang memiliki penduduk yang heterogen dengan beberapa fasilitas peribadatan untuk menunjang kebutuhan penduduknya. Kelurahan Pattunuang memiliki 4 Mesjid, 5 Mushalla, 1 Gereja, 3 Vihara dan 5 Klenteng.

Berada di wilayah *urban*, Kelurahan Pattunuang sudah seharusnya menjadi wilayah yang memiliki sejumlah tempat rekreasi atau hiburan. Untuk lebih jelasnya dapat dilihat pada tabel 21 berikut.

Tabel 21 Fasilitas Hiburan Kelurahan Pattunuang

Fasilitas Hiburan	Bioskop	Taman Terbuka	Diskotik	Pusat Belanja
Kelurahan Pattunuang	-	-	20	1

Sumber : BPS Kota Makassar, 2018

Berdasarkan tabel diatas , dapat dilihat bahwa Kelurahan Pattunuang memiliki 20 Diskotik dan 1 Pusat Belanja. Dapat dilihat dari tabel diatas juga, Kelurahan Pattunuang tidak memiliki fasilitas taman terbuka terlebih untuk kebutuhan fasilitas olah raga seperti lapangan sepak bola, bulu tangkis, tennis meja, sepak takraw dan lain lain menandakan bahwa

Kelurahan Pattunuang sudah terbatas mengenai ketersediaan lahan untuk digunakan sebagai fasilitas umum.

B. Analisis Chi-Square dan Skoring Skala Lickert

1. Sampel

Populasi dalam penelitian ini adalah keseluruhan penduduk Kelurahan Pattunuang, dalam hal ini responden atau sampel berdasarkan rumus Slovin sebagai berikut ;

$$n = \frac{N}{1 + Ne^2}$$

Keterangan :

n = Jumlah sampel

N = Jumlah Populasi

e = Batas toleransi kesalahan (*error*)

Dalam menentukan jumlah sampel yang akan dipilih, penulis menggunakan tingkat kesalahan sebesar 5% dan tingkat kepercayaan sebesar 95% karena dalam setiap penelitian tidak mungkin sempurna 100%. Semakin besar tingkat kesalahan maka akan semakin sedikit jumlah sampel. Jumlah populasi adalah berdasarkan jumlah penduduk terakhir di Kelurahan Pattunuang pada bulan Juni 2018 sebesar 4083 jiwa, dengan perhitungan sebagai berikut :

$$n = \frac{4083}{1 + 4083 (0,05^2)}$$

= 364,30 atau 364 orang yang menjadi sampel penelitian.

Teknik penarikan sampel yang digunakan adalah *multistage sampling* dimana terdiri atas *proportional sampling* dan *simple random sampling*. *Proportional sampling* adalah dengan membagi keseluruhan jumlah sampel yang berjumlah 364 orang ke dalam sub populasi atau dalam hal ini ke dalam 6 RW yang ada di Kelurahan Pattunuang, dengan masing masing didistribusikan 60/61 sampel di setiap RW di Kelurahan Pattunuang. *Simple random sampling* adalah teknik sampel dengan metode acak dan setiap anggota populasi mendapatkan kesempatan yang sama untuk dijadikan sampel dengan menggunakan pedoman 60/61 sampel di setiap RW dan total 364 sampel secara keseluruhan di Kelurahan Pattunuang.

2. Hasil Sampel

Berdasarkan hasil penelitian yang dilaksanakan pada bulan Juni-Juli 2018, peneliti telah merangkum hasil kuesioner terhadap sampel yang berada di wilayah Kelurahan Pattunuang. Untuk hasil dari kuesioner dapat dilihat pada tabel 4.15 berikut.

Tabel 22 Hasil Kuesioner Penelitian

Pertanyaan	Jawaban	Jumlah	Total	Variabel
1. Apakah anda berkeinginan untuk merubah fungsi hunian anda?	A. Iya	143	364	Y
	B. Tidak	221		
2. Apakah anda memiliki penambahan anggota keluarga dalam waktu 5 tahun terakhir?	A. Iya, 3->5	66	364	X1
	B. Iya 1-2	121		
	C. Tidak	177		
3. Apakah anda telah berdomisili lebih dari 20 tahun di Kelurahan Pattunuang?	A. Iya	202	364	X2
	B. Tidak	162		
4. Apakah anda memiliki lahan selain hunian anda saat ini di Kelurahan Pattunuang?	A. Iya	9	364	X3
	B. Tidak	355		
5. Apakah sarana prasarana di Kelurahan Pattunuang sudah memadai?	A. Memadai	298	364	X4
	B. Kurang Memadai	44		
	C. Tidak Memadai	22		
6. Apakah tempat tinggal anda tinggal saat ini mudah dijangkau kendaraan umum?	A. Mudah	296	364	X5
	B. Sulit	68		
7. Apakah tempat tinggal saat ini akan dipertahankan sebagaimana fungsinya atau akan dirubah menjadi fungsi komersial?	A. Iya, dipertahankan seperti aslinya	220	364	X6
	B. Tidak, akan dirubah	144		
8. Apakah anda akan merubah lahan anda tinggal saat ini sesuai dengan daerah sekitar anda di luar wilayah Kelurahan Pattunuang?	A. Iya, akan mengikuti perubahan	144	364	X7
	B. Tidak, akan tetap asli	220		

Sumber : Kuesioner dengan warga Kelurahan Pattunuang, 2018

3. Uji Chi Square

Chi kuadrat adalah analisis yang digunakan untuk menjawab rumusan masalah pertama yaitu faktor apa yang menyebabkan terjadinya perubahan fungsi hunian di Kelurahan Pattunnuang, Kota Makassar. Maka adapun rumus chi kuadrat yaitu :

$$X^2 = \left[\frac{(F_0 - F_h)^2}{f_h} \right]$$

Dimana :

X^2 : Nilai *Chi*-kuadrat

F_h : Frekuensi yang diharapkan

f_0 : Frekuensi yang diperoleh/diamati

Untuk menghitung frekuensi yang diharapkan digunakan rumus :

$$fh = \left[\frac{(n_o^i - n_o^j)^2}{N} \right]$$

Dimana :

fh : Frekuensi yang diharapkan

n_o^i : Jumlah baris

n_o^j : Jumlah kolom

N : Jumlah sampel (Sugiyono, 1999)

Penarikan kesimpulan dapat dilakukan apabila keadaan berikut dicapai, yakni : X^2 hitung < X^2 tabel dimana H_0 diterima, sebaliknya apabila X^2 hitung > X^2 tabel dimana H_0 ditolak atau H^1 . Untuk mengetahui koefisien korelasi setiap variabel X terhadap variabel Y berdasarkan hasil yang diperoleh, digunakan uji kontingensi, yaitu :

$$C = \sqrt{\frac{X^2}{(N + X^2)}} \quad C_{max} = \sqrt{\frac{m}{(m - 1)}}$$

Dimana :

C : Hasil koefisien kontingensi

C_{max} : Hasil maksimal koefisien kontingensi

X^2 : Hasil Chi kuadrat yang dihitung

N : Jumlah sampel (Rahman 1991 : 136)

Untuk mengetahui besarnya hubungan variabel X terhadap Y digunakan sistem skoring Skala *Lickert* sebagai patokan interpretasi nilai presentase yang digunakan yaitu :

Tabel 23 Skala Nilai Hasil Uji Kontingensi

Interval Kontingensi	Tingkat Hubungan
0,00 - 0,199	Sangat Lemah
0,20 - 0,399	Lemah
0,40 - 0,599	Sedang
0,60 - 0,799	Kuat
0,80 - 1,00	Sangat Kuat

Sumber: Maria M.I. 2000 dalam Arianti (2009:11)

a) Perkembangan Penduduk terhadap Perubahan Fungsi Hunian

Untuk mengetahui bagaimana hubungan antara variabel X_1 dan Y maka digunakan metode analisis Chi Kuadrat berdasarkan hasil kuesioner dengan warga Kelurahan Pattunuang. Hasil rekap kuesioner kemudian dimasukkan pada tabel analisis Chi Kuadrat. Untuk lebih jelasnya dapat dilihat pada tabel 24 berikut.

Tabel 24 Uji Chi Kuadrat Pengaruh Perkembangan Penduduk terhadap Perubahan Fungsi Hunian

X Y	X			Σ	FH			X ²			Σ	
	1	2	3		1	2	3	1	2	3		
Y	1	33	23	87	143	47.53	25.92	69.53	4.44	0.33	4.38	9.16
	2	88	43	90	221	73.46	40.07	107.46	2.87	0.21	2.86	5.92
Σ		121	66	177	364							
x ²												15.09
db												2
α												0.05
x ² Tabel												7.82
Kesimpulan									Berpengaruh			

Sumber : Hasil Analisis, 2018

Keterangan :

Y = Perubahan Fungsi Hunian	$X^2 = \text{Chi Square}$ (kuadrat)
Y ₁ : Tinggi	Fh = Frekuensi Harapan
Y ₂ : Rendah	db = Derajat bebas
X = Perkembangan Penduduk	$\alpha = \text{Alfa}$ (Taraf Signifikan)
X ₁ : Diatas 2% / Tahun	$\Sigma = \text{Jumlah}$
X ₂ : 2% / Tahun	
X ₃ : Dibawah 2% / Tahun	

Berdasarkan survey dan tabel 24 diatas, dapat dilihat bahwa tingkat perkembangan penduduk menurut uji chi kuadrat berpengaruh terhadap perubahan fungsi hunian. Untuk mengukur tingkat pengaruh perkembangan penduduk terhadap perubahan fungsi hunian maka selanjutnya dilakukan uji kontingensi dimana :

$$C = \sqrt{\frac{X^2}{(N + X^2)}}$$

$$C = \sqrt{\frac{15,09^2}{(364 + 15,09^2)}}$$

= 0,19951 atau pengaruh sangat lemah.

b) Transformasi Sosial terhadap Perubahan Fungsi Hunian

Berdasarkan hasil rekap kuesioner dengan warga Kelurahan Pattunuang, hasilnya akan dimasukkan pada tabel analisis Chi Kuadrat. Untuk lebih jelasnya dapat dilihat pada tabel 25 berikut.

Tabel 25 Uji Chi Kuadrat Pengaruh Transformasi Sosial terhadap Perubahan Fungsi Hunian

X Y	X		Σ	FH		X ²		Σ	
	1	2		1	2	1	2		
Y	1	91	52	143	79.35	63.64	1.70	2.12	3.83
	2	111	110	221	122.64	98.35	1.10	1.37	2.48
Σ		202	162	364					
x ²									6.32
db									1
α									0.05
x ² Tabel									5.99
Kesimpulan									Berpengaruh

Sumber : Hasil Analisis, 2018

Keterangan :

Y = Perubahan Fungsi Hunian

X² = Chi Square (kuadrat)

Y₁ : Tinggi

Fh = Frekuensi Harapan

Y₂ : Rendah

db = Derajat bebas

X = Transformasi Sosial

α = Alfa (Taraf Signifikan)

X₁ : Penduduk Asli

Σ = Jumlah

X₂ : Penduduk Pendatang

Berdasarkan survey dan tabel 25 diatas, dapat dilihat bahwa tingkat transformasi sosial menurut uji chi kuadrat berpengaruh terhadap perubahan fungsi hunian. Untuk mengukur tingkat pengaruh transformasi

sosial terhadap perubahan fungsi hunian maka selanjutnya dilakukan uji kontingensi dimana :

$$C = \sqrt{\frac{X^2}{(N + X^2)}}$$

$$C = \sqrt{\frac{6,32^2}{(364 + 6,32^2)}}$$

= 0,13065 atau pengaruh sangat lemah.

c) Ketersediaan Lahan terhadap Perubahan Fungsi Hunian

Berdasarkan hasil rekap kuesioner dengan warga Kelurahan Pattunuang, hasilnya akan dimasukkan pada tabel analisis Chi Kuadrat. Untuk lebih jelasnya dapat dilihat pada tabel 26 berikut.

Tabel 26 Uji Chi Kuadrat Pengaruh Ketersediaan Lahan terhadap Perubahan Fungsi Hunian

X Y	X		Σ	FH		X ²		Σ	
	1	2		1	2	1	2		
Y	1	3	140	143	3.536	139.464	0.0811	0.0020	0.083
	2	6	215	221	5.464	215.536	0.0525	0.0013	0.053
Σ		9	355	364					
x ²									0.137
db									1
α									0.05
x ² Tabel									5.99
Kesimpulan									Tidak Berpengaruh

Sumber : Hasil Analisis, 2018

Keterangan :

Y = Perubahan Fungsi Hunian	$X^2 = \text{Chi Square}$ (kuadrat)
Y ₁ : Tinggi	Fh = Frekuensi Harapan
Y ₂ : Rendah	db = Derajat bebas
X = Ketersediaan Lahan	$\alpha = \text{Alfa}$ (Taraf Signifikan)
X ₁ : Tersedia Lahan	$\Sigma = \text{Jumlah}$
X ₂ : Tidak Tersedia Lahan	

Berdasarkan survey dan tabel 26 diatas, dapat dilihat bahwa ketersediaan lahan menurut uji chi kuadrat tidak berpengaruh terhadap perubahan fungsi hunian. Untuk mengukur tingkat pengaruh ketersediaan lahan terhadap perubahan fungsi hunian maka selanjutnya dilakukan uji kontingensi dimana :

$$C = \sqrt{\frac{X^2}{(N + X^2)}}$$

$$C = \sqrt{\frac{0,137^2}{(364 + 0,137^2)}}$$

= 0,0194 atau pengaruh sangat lemah.

d) Sarana dan Prasarana terhadap Perubahan Fungsi Hunian

Berdasarkan hasil rekap kuesioner dengan warga Kelurahan Pattunuang, hasilnya akan dimasukkan pada tabel analisis Chi Kuadrat. Untuk lebih jelasnya dapat dilihat pada tabel 27 berikut.

Tabel 27 Uji Chi Kuadrat Pengaruh Sarana Prasarana terhadap Perubahan Fungsi Hunian

X Y	X			Σ	FH			X ²			Σ	
	1	2	3		1	2	3	1	2	3		
Y	1	128	7	8	143	117.071	17.286	8.643	1.020	6.120	0.047	7.188
	2	170	37	14	221	180.929	26.714	13.357	0.660	3.960	0.030	4.651
Σ		298	44	22	364							
x ²												11.83
db												2
α												0.05
x ² Tabel												7.82
Kesimpulan												Berpengaruh

Sumber : Hasil Analisis, 2018

Keterangan :

Y = Perubahan Fungsi Hunian

X² = Chi Square (kuadrat)

Y₁ : Tinggi

Fh = Frekuensi Harapan

Y₂ : Rendah

db = Derajat bebas

X = Sarana dan Prasarana

α = Alfa (Taraf Signifikan)

X₁ : Memadai

Σ = Jumlah

X₂ : Kurang Memadai

X₃ : Tidak Memadai

Berdasarkan survey dan tabel 27 diatas, dapat dilihat bahwa sarana dan prasarana menurut uji chi kuadrat berpengaruh terhadap perubahan

fungsi hunian. Untuk mengukur tingkat pengaruh sarana dan prasarana terhadap perubahan fungsi hunian maka selanjutnya dilakukan uji kontingensi dimana :

$$C = \sqrt{\frac{X^2}{(N + X^2)}}$$

$$C = \sqrt{\frac{11,83^2}{(364 + 11.83^2)}}$$

= 0,17749 atau pengaruh sangat lemah.

e) Aksesibilitas terhadap Perubahan Fungsi Hunian

Berdasarkan hasil rekap kuesioner dengan warga Kelurahan Pattunuang, hasilnya akan dimasukkan pada tabel analisis Chi Kuadrat. Untuk lebih jelasnya dapat dilihat pada tabel 28 berikut.

Tabel 28 Uji Chi Kuadrat Pengaruh Aksesibilitas terhadap Perubahan Fungsi Hunian

X Y	X		Σ	FH		X ²		Σ	
	1	2		1	2	1	2		
Y	1	99	44	143	116.28	26.71	2.56	11.18	13.75
	2	197	24	221	179.71	41.28	1.66	7.23	8.89
Σ		296	68	364					
x ²									22.65
db									1
α									0.05
x ² Tabel									5.99
Kesimpulan									Berpengaruh

Sumber : Hasil Analisis, 2018

Keterangan :

Y = Perubahan Fungsi Hunian	$X^2 = \text{Chi Square}$ (kuadrat)
Y ₁ : Tinggi	Fh = Frekuensi Harapan
Y ₂ : Rendah	db = Derajat bebas
X = Aksesibilitas	$\alpha = \text{Alfa}$ (Taraf Signifikan)
X ₁ : Mudah	$\Sigma = \text{Jumlah}$
X ₂ : Sulit	

Berdasarkan survey dan tabel 28 diatas, dapat dilihat bahwa tingkat aksesibilitas menurut uji chi kuadrat berpengaruh terhadap perubahan fungsi hunian. Untuk mengukur tingkat pengaruh aksesibilitas terhadap perubahan fungsi hunian maka selanjutnya dilakukan uji kontingensi dimana :

$$C = \sqrt{\frac{X^2}{(N + X^2)}}$$

$$C = \sqrt{\frac{22,65^2}{(364 + 22,65^2)}}$$

= 0,24205 atau pengaruh lemah.

f) Aktivitas Perekonomian terhadap Perubahan Fungsi Hunian

Berdasarkan hasil rekap kuesioner dengan warga Kelurahan Pattunuang, hasilnya akan dimasukkan pada tabel analisis Chi Kuadrat. Untuk lebih jelasnya dapat dilihat pada tabel 29 berikut.

Tabel 29 Uji Chi Kuadrat Pengaruh Aktivitas Perekonomian terhadap Perubahan Fungsi Hunian

X Y	X		Σ	FH		X ²		Σ	
	1	2		1	2	1	2		
Y	1	111	32	143	86.429	56.571	6.985	10.672	17.658
	2	109	112	221	133.571	87.429	4.520	6.905	11.425
Σ		220	144	364					
x ²									29.083
db									1
α									0.05
x ² Tabel									5.99
Kesimpulan									Berpengaruh

Sumber : Hasil Analisis, 2018

Keterangan :

Y = Perubahan Fungsi Hunian

X² = Chi Square (kuadrat)

Y₁ : Tinggi

Fh = Frekuensi Harapan

Y₂ : Rendah

db = Derajat bebas

X = Aktivitas Perekonomian

α = Alfa (Taraf Signifikan)

X₁ : Non Komersil

Σ = Jumlah

X₂ : Komersil

Berdasarkan survey dan tabel 29 diatas, dapat dilihat bahwa tingkat aktivitas perekonomian menurut uji chi kuadrat berpengaruh terhadap perubahan fungsi hunian. Untuk mengukur tingkat pengaruh perkembangan

penduduk terhadap perubahan fungsi hunian maka selanjutnya dilakukan uji kontingensi dimana :

$$C = \sqrt{\frac{X^2}{(N + X^2)}}$$

$$C = \sqrt{\frac{29,083^2}{(364 + 29,083^2)}}$$

= 0,27201 atau pengaruh lemah.

g) Aktivitas di luar Wilayah Studi terhadap Perubahan Fungsi Hunian

Berdasarkan hasil rekap kuesioner dengan warga Kelurahan Pattunuang, hasilnya akan dimasukkan pada tabel analisis Chi Kuadrat. Untuk lebih jelasnya dapat dilihat pada tabel 30 berikut.

Tabel 30 Uji Chi Kuadrat Pengaruh Aktivitas di luar Wilayah Studi terhadap Perubahan Fungsi Hunian

X \ Y	X		Σ	FH		X ²		Σ	
	1	2		1	2	1	2		
Y	1	32	111	143	56.571	86.429	10.672	6.985	17.658
	2	112	109	221	87.429	133.571	6.905	4.5200	11.425
Σ		144	220	364					
x ²									29.083
db									1
α									0.05
x ² Tabel									5.99
Kesimpulan									Berpengaruh

Sumber : Hasil Analisis, 2018

Keterangan :

Y = Perubahan Fungsi Hunian	$X^2 = \text{Chi Square}$ (kuadrat)
Y ₁ : Tinggi	Fh = Frekuensi Harapan
Y ₂ : Rendah	db = Derajat bebas
X = Aktivitas di luar Wilayah Studi	$\alpha = \text{Alfa}$ (Taraf Signifikan)
X ₁ : Non Komersil	$\Sigma = \text{Jumlah}$
X ₂ : Komersil	

Berdasarkan survey dan tabel 30 diatas, dapat dilihat bahwa aktivitas di luar wilayah studi menurut uji chi kuadrat berpengaruh terhadap perubahan fungsi hunian. Untuk mengukur tingkat pengaruh aktivitas di luar wilayah studi terhadap perubahan fungsi hunian maka selanjutnya dilakukan uji kontingensi dimana :

$$C = \sqrt{\frac{X^2}{(N + X^2)}}$$

$$C = \sqrt{\frac{29,083^2}{(364 + 29,083^2)}}$$

= 0,27201 atau pengaruh lemah.

4. Hasil Analisis

Berdasarkan hasil uji chi kuadrat dan uji kontingensi maka dapat dirangkum hasil dari pengaruh tiap-tiap variabel X terhadap Y yang dapat dilihat dari tabel 31 berikut.

Tabel 31 Pengaruh Variabel X terhadap Variabel Y

No.	Variabel	X ²	Hasil	C	Pengaruh
1	X1	15,09	Berpengaruh	0,1995	Sangat Lemah
2	X2	6,32	Berpengaruh	0,1306	Sangat Lemah
3	X3	0,13	Tidak Berpengaruh	0,0194	Sangat Lemah
4	X4	11,83	Berpengaruh	0,1774	Sangat Lemah
5	X5	22,65	Berpengaruh	0,2420	Lemah
6	X6	29,08	Berpengaruh	0,2720	Lemah
7	X7	29,08	Berpengaruh	0,2720	Lemah

Sumber : Hasil Analisis, 2018

Dapat dilihat dari tabel 31 diatas bahwa terdapat 3 variabel X yang berpengaruh lemah terhadap variabel Y yaitu : X5 (aksesibilitas), X6 (aktivitas perekonomian), dan X7 (aktivitas di luar wilayah studi). Variabel X1 (perkembangan penduduk), X2 (transformasi sosial), dan X4 (sarana dan prasarana) berdasarkan uji kontingensi berpengaruh sangat lemah terhadap variabel Y. Sedangkan untuk variabel X3 (ketersediaan lahan) berdasarkan uji *Chi-square* tidak berpengaruh dan berdasarkan metode uji kontingensi hasilnya adalah sangat lemah.

C. Analisis SWOT

Analisis SWOT (*Strength, Weakness, Opportunity, Thread*) digunakan untuk menjawab rumusan masalah kedua yaitu bagaimana upaya pengendalian terhadap perubahan fungsi hunian di Kelurahan Pattunuang. Analisis SWOT bertumpu pada aspek yaitu kekuatan, kelemahan, peluang dan ancaman dimana data dari ke 4

aspek tersebut diambil dan diperkuat dari hasil pembahasan, analisis dan survey lapangan yang di lakukan sebelumnya. Sesuai data dan informasi yang telah digambarkan pada pembahasan sebelumnya, maka faktor-faktor analisis berdasarkan perspektif peneliti adalah sebagai berikut:

1. Kekuatan (*Strength*)

- a. Objek penelitian memiliki sarana dan prasarana yang cukup memadai.
- b. Objek penelitian memiliki aksesibilitas yang baik dan mudah di jangkau kendaraan umum.
- c. Objek penelitian merupakan wilayah heterogen dengan penduduk yang multi etnis dan multi budaya.

2. Kelemahan (*Weakness*)

- a. Keterbatasan lahan pada objek penelitian.
- b. Banyaknya ruko (rumah toko) pada objek penelitian yang tidak dimanfaatkan dengan baik dan berubah fungsi menjadi rumah tinggal.
- c. Banyaknya penduduk di objek penelitian yang tidak terdata dengan baik terutama penduduk ataupun warga yang tinggal di kontrakan (kost).
- d. Aktivitas di luar wilayah penelitian dominan komersil.

3. Peluang (*Opportunity*)

- a. Berdasarkan aturan Perda no. 4 tahun 2015 tentang RTRW Kota Makassar 2015-2034, objek penelitian atau Kelurahan Pattunuang masuk dalam kategori kawasan perkotaan atau wilayah *urban*.

- b. Berdasarkan aturan Perda RTRW no. 4 tahun 2015 tentang RTRW Kota Makassar 2015-2034 dijabarkan bahwa akan dilakukan pengembangan kawasan ekonomi di wilayah perkotaan agar lebih produktif, kompetitif dan lebih kondusif untuk hidup dan berkehidupan yang lebih berkelanjutan, serta lebih efektif dalam mendorong pengembangan wilayah sekitarnya.

4. Ancaman (*Thread*)

- a. Perpindahan aktivitas yang cenderung ke arah luar objek penelitian.
- b. Kalah bersaingnya ruko atau usaha yang berada di dalam objek penelitian dengan yang ada di luar objek penelitian.

Berdasarkan penjabaran diatas, upaya pengendalian perubahan fungsi hunian yang terjadi di Kelurahan Pattunuang membutuhkan konsep yang komprehensif. Perencanaan tepat guna dari pemerintah, kesadaran masyarakat dan urgensi perkembangan wilayah perkotaan dapat menunjang pengendalian perubahan fungsi hunian dalam mewujudkan guna lahan yang optimal di wilayah perkotaan. Berikut ini adalah matriks analisis SWOT untuk upaya pengendalian terhadap perubahan fungsi hunian.

Tabel 32 Matriks SWOT Upaya Pengendalian Perubahan Fungsi Hunian

Faktor Internal	<p>Kekuatan (S) :</p> <ol style="list-style-type: none"> 1. Objek penelitian memiliki sarana dan prasarana yang cukup memadai. 2. Objek penelitian memiliki aksesibilitas yang baik dan mudah di jangkau kendaraan umum. 3. Objek penelitian merupakan wilayah heterogen dengan penduduk yang multi etnis dan multi budaya. 	<p>Kelemahan (W) :</p> <ol style="list-style-type: none"> 1. Keterbatasan lahan pada objek penelitian. 2. Banyaknya ruko (rumah toko) pada objek penelitian yang tidak dimanfaatkan dengan baik dan berubah fungsi menjadi rumah tinggal. 3. Banyaknya penduduk di objek penelitian yang tidak terdata dengan baik terutama penduduk ataupun warga yang tinggal di kontrakan (kost). 4. Aktivitas di luar wilayah studi dominan komersil. 	
Faktor Eksternal	<p>Peluang (O) :</p> <ol style="list-style-type: none"> 1. Berdasarkan aturan Perda no. 4 tahun 2015 tentang RTRW Kota Makassar 2015-2034, objek penelitian atau Kelurahan Pattunuang masuk dalam kategori kawasan perkotaan atau wilayah urban. 2. Berdasarkan aturan Perda RTRW no. 4 tahun 2015 tentang RTRW Kota Makassar 2015-2034 dijabarkan bahwa akan dilakukan pengembangan kawasan ekonomi di wilayah perkotaan agar lebih produktif, kompetitif dan lebih kondusif untuk hidup dan berkehidupan yang lebih berkelanjutan, serta lebih efektif dalam mendorong pengembangan wilayah sekitarnya. 	<ol style="list-style-type: none"> 1. Pengembangan objek penelitian yang memiliki sarana prasarana serta aksesibilitas yang baik menjadi kawasan ekonomi yang lebih produktif, kompetitif dan lebih kondusif untuk mendorong pengembangan wilayah sekitarnya 2. Pengembangan objek penelitian yang multi kultural sebagai daya tarik wisata di wilayah urban yang memiliki nilai historis dan nilai budaya yang beragam. 	<ol style="list-style-type: none"> 1. Pemanfaatan ruko yang berubah fungsi menjadi rumah tinggal kembali menjadi peruntukan ekonomi yang produktif. 2. Pemanfaatan lahan yang tidak produktif untuk peruntukan lain sesuai dengan peruntukan kawasan perkotaan. 3. Pendataan penduduk yang lebih akurat untuk mengetahui kebutuhan sosial dan fisik objek penelitian dalam mendukung pengembangan kawasan perekonomian di wilayah urban. 4. Pemanfaatan aktivitas di luar wilayah studi yang dominan komersil sebagai pemicu pengembangan kawasan perekonomian yang lebih produktif di wilayah perkotaan.
	<p>Ancaman (T) :</p> <ol style="list-style-type: none"> 1. Perpindahan aktivitas yang cenderung ke arah luar objek penelitian. 2. Kalah bersaingnya ruko atau usaha yang berada di dalam objek penelitian dengan yang berada di luar objek penelitian. 	<ol style="list-style-type: none"> 1. Peningkatan kualitas sarana dan prasarana untuk interkoneksi dengan wilayah sekitarnya. 2. Pemanfaatan aksesibilitas yang baik dalam objek penelitian sebagai upaya peeningkatan daya saing usaha yang berada dalam objek penelitian 	<ol style="list-style-type: none"> 1. Peningkatan kualitas data kependudukan untuk memenuhi kebutuhan sosial agar menjadi daya tarik dari objek penelitian dan mengembangkan wilayah sekitarnya. 2. Pemanfaatan aktivitas di luar objek penelitian yang dominan komersil untuk memacu usaha yang berada di dalam objek penelitian agar lebih memiliki nilai saing yang tinggi.

Sumber : Hasil Analisis, 2018

Tabel 33 Pembobotan Analisis SWOT ditinjau dari Faktor Internal

No.	Faktor	Bobot	Rating	BXR
Kekuatan				
1	Objek penelitian memiliki sarana dan prasarana yang cukup memadai.	0,2	4	0,8
2	Objek penelitian memiliki aksesibilitas yang baik dan mudah dijangkau kendaraan umum.	0,2	4	0,8
3	Objek penelitian merupakan wilayah heterogen dengan penduduk yang multi etnis dan multi budaya.	0,1	3	0,3
	Jumlah	0,5		1,9
Kelemahan				
1	Keterbatasan lahan pada objek penelitian	0,1	1	0,1
2	Banyaknya ruko (rumah toko) pada objek penelitian yang tidak dimanfaatkan dengan baik dan berubah fungsi menjadi rumah tinggal.	0,2	2	0,4
3	Banyaknya penduduk di objek penelitian yang tidak terdata dengan baik terutama penduduk ataupun warga yang tinggal di kontrakan (kost).	0,1	2	0,2
4	Aktivitas di luar wilayah studi dominan komersil.	0,1	2	0,2
	Jumlah	0,5		0,9

Sumber : Hasil Analisis, 2018

Tabel 34 Pembobotan Analisis SWOT ditinjau dari Faktor Eksternal

No.	Faktor	Bobot	Rating	BXR
Peluang				
1	Berdasarkan aturan Perda no. 4 tahun 2015 tentang RTRW Kota Makassar 2015-2034, objek penelitian atau Kelurahan Pattunuang masuk dalam kategori kawasan perkotaan atau wilayah urban.	0,3	4	1,2
2	Berdasarkan aturan Perda RTRW no. 4 tahun 2015 tentang RTRW Kota Makassar 2015-2034 dijabarkan bahwa akan dilakukan pengembangan kawasan ekonomi di wilayah perkotaan agar lebih produktif, kompetitif dan lebih kondusif untuk hidup dan berkehidupan yang lebih berkelanjutan, serta lebih efektif dalam mendorong pengembangan wilayah sekitarnya.	0,2	4	0,8
	Jumlah	0,5		2,0
Ancaman				
1	Perpindahan aktivitas yang cenderung ke arah luar objek penelitian.	0,3	4	1,2
2	Kalah bersaingnya ruko atau usaha yang berada di dalam objek penelitian dengan yang berada di luar objek penelitian.	0,2	2	0,4
	Jumlah	0,5		1,6

Sumber : Hasil Analisis, 2018

- Faktor Internal :

$$\text{Kekuatan} - \text{Kelemahan} : 1,9 - 0,9 = 1,0 (+)$$

- Faktor Eksternal :

$$\text{Peluang} - \text{Ancaman} : 2,0 - 1,4 = 0,4 (+)$$

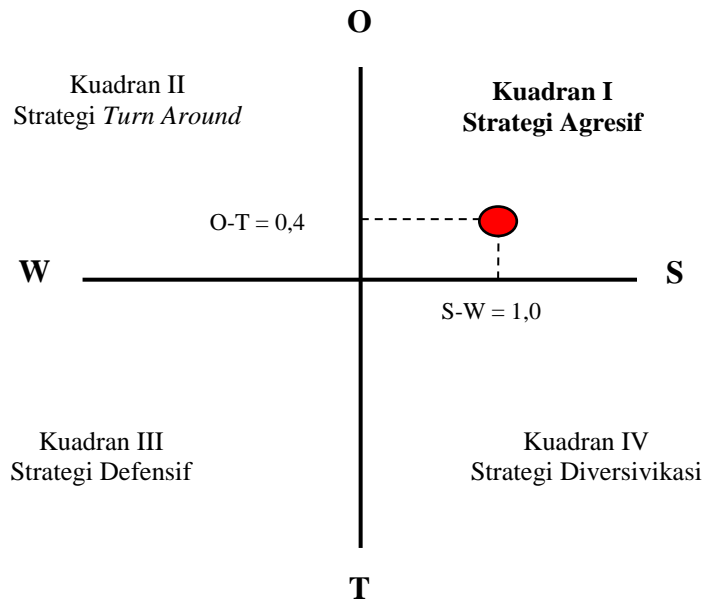
Gambar 9 Grafik Analisis SWOT

Sumber : Hasil Analisis, 2018

Berdasarkan grafik analisis SWOT di atas menunjukkan bahwa upaya pengendalian perubahan fungsi hunian di Kelurahan Pattunuang berada pada kuadran I (positif, positif). Rekomendasi strategi yang diberikan adalah strategi S-O. Berdasarkan hasil analisis SWOT di atas maka hasil analisis mengenai upaya pengendalian perubahan fungsi hunian di Kelurahan Pattnuang digunakan strategi (SO) yang dapat dijabarkan sebagai berikut :

1. Pengembangan objek penelitian yang memiliki sarana prasarana serta aksesibilitas yang baik menjadi kawasan ekonomi yang lebih produktif, kompetitif dan lebih kondusif untuk mendorong pengembangan wilayah sekitarnya

2. Pengembangan objek penelitian yang multi budaya sebagai daya tarik wisata di wilayah urban yang memiliki nilai historis dan nilai kultur yang beragam.

D. Integrasi Keislaman

Islam adalah agama yang sempurna, di dalamnya terdapat berbagai syariat yang mengatur kehidupan manusia itu sendiri baik syariat beribadah kepada Allah swt. syariat kehidupan pribadi, berkeluarga dan bermasyarakat bahkan syariat terhadap lingkungannya. Al-Quran dan hadist sebagai sumber hukum syariat Islam telah menjelaskan kepada manusia bagaimana mereka menjalani kehidupannya baik mereka yang hidup di kota tidak terkecuali lahan perkotaan dan bagi mereka masyarakat yang tinggal di wilayah *urban*. Sebagaimana yang dijelaskan dalam Q.S. Ar-Rum/30:20 yaitu :

وَمِنْ آيَاتِهِ أَنْ خَلَقَكُمْ مِنْ تُرَابٍ ثُمَّ إِذَا أَنْتُمْ بَشَرٌ تَدْتَشِيرُونَ

Terjemahnya : Dan di antara tanda-tanda kekuasaan-Nya ialah Dia menciptakan kamu dari tanah, kemudian tiba-tiba kamu (menjadi) manusia yang berkembang biak (Q.S. Ar-Rum. 30:20).

Dalam pandangan tafsir Al-Misbah, diantara bukti bukti kesempurnaan kekuasaan-Nya adalah bahwa Dia menciptakan asal kalian dari tanah yang sama sekali tidak memiliki kehidupan. Kemudian kalian menjadi manusia yang berpencaran di bumi untuk berusaha mendapatkan apa yang dapat mempertahankan hidup kalian. Dari tafsir tersebut dapat dikatakan bahwa manusia diciptakan dari tanah yang sama sekali tidak memiliki kehidupan. Namun berkat

maha khalik-Nya dan maha besar-Nya Allah swt dapat menciptakan segala sesuatunya dengan mudah.

Begitupun manusia akan berkembang biak dan berkehidupan di atas bumi ataupun tanah milik Allah swt. Dalam hal ini dijelaskan bahwa demografi atau kependudukan manusia itu berasal dari tanah ataupun lahan yang ada di muka bumi, kemudian berkembang biak dan berpencaran. Kedua aspek ini yaitu demografi dan lahan sangat berpengaruh dalam perkembangan suatu wilayah. Kemudian dijelaskan berikutnya dalam Q.S. Al-Mu'minun/40:35, yaitu :

أَيَعِدُّكُمْ أَنْتُمْ إِذَا مِتُّمْ وَكُنْتُمْ تُرَابًا وَعِظَامًا أَنْتُمْ مُخْرَجُونَ

Terjemahnya : Apakah ia menjanjikan kepada kamu sekalian, bahwa bila kamu telah mati dan telah menjadi tanah dan tulang belulang, kamu sesungguhnya akan dikeluarkan (dari kuburmu)? (Q.S. Al-Mu'minun. 40:35.).

Dalam pandangan tafsir Al-Misbah, Mereka juga berkata seraya mengingkari hari kebangkitan “Apakah Hud menjanjikan kalian bahwa kalian akan dibangkitakan kembali dari alam kubur setelah kalian mati dan menjadi debu dan tulang belulang yang tak lagi berdaging dan berurat?”. Pada tafsir ini Allah swt menggambarkan betapa lemah makhluk-Nya yang diciptakan dari tanah dan akan lapuk menjadi tulang dan menjadi tanah atau kembali ke tanah (asalnya).

Dalam penelitian ini kaitannya adalah bagaimana pengaruh demografi dan lahan sangat mempengaruhi pola pengembangan/kemajuan suatu daerah. Semakin

bagus kepercayaan/aqidah masyarakatnya akan semakin makmur dan sejahtera, karena ayat tersebut telah menggambarkan dan menjanjikan hal tersebut.

Kemudian digambarkan lagi tentang integrasi Islam kaitannya dengan penelitian ini dalam Q.S. As-Saffat/61:11, yaitu :

فَأَسْتَفْتِهِمْ أَهُمْ أَشَدُّ خَلْقًا أَمْ مَنِ خَلَقْنَا ۗ إِنَّا خَلَقْنَاهُمْ مِنْ طِينٍ لَازِبٍ

Terjemahnya : Maka tanyakanlah kepada mereka (musyrik Mekah): "Apakah mereka yang lebih kukuh kejadiannya atautkah apa yang telah Kami ciptakan itu?" Sesungguhnya Kami telah menciptakan mereka dari tanah liat (Q.S. As-Saffat. 61:11).

Dalam pandangan tafsir Al-Misbah berpendapat bahwa maka tanyakanlah hai Muhammad, orang-orang yang mengingkari kebangkitan dan menafikan terjadinya, apakah mereka yang lebih sulit kejadiannya atautkah ciptaan Kami yang berupa langit, bumi, planet-planet dan sebagainya. Sesungguhnya Kami telah menciptakan mereka dari tanah yang menepel satu dengan lainnya. Lalu mengapa mereka menafikan kemungkinan mereka dibangkitkan kembali?. Dari penafsiran ini dapat diketahui bahwa tidak ada lagi keraguan bahwa manusia akan di bangkitkan kembali seperti gambaran Allah swt, bahwa manusia pertama diciptakan dari tanah liat yang lengket.

BAB V

PENUTUP

A. Kesimpulan

Setelah melalui beberapa tahapan dan proses penelitian, menghasilkan pembahasan dan analisis dalam penelitian ini. Berdasarkan pembahasan dan analisis yang telah dilakukan maka dari penelitian ini dapat ditarik kesimpulan sebagai berikut :

1. Berdasarkan hasil analisis *Chi-Square* dengan menggunakan uji kontingensi untuk menjawab rumusan masalah pertama, maka terdapat 3 faktor yang berpengaruh lemah terhadap perubahan fungsi hunian di Kelurahan Pattunuang yaitu : aksesibilitas, aktivitas perekonomian, dan aktivitas di luar wilayah studi dengan masing masing hasil analisis *Chi-Square* berpengaruh. Faktor perkembangan penduduk, transformasi sosial, dan sarana dan prasarana berdasarkan uji kontingensi berpengaruh sangat lemah terhadap perubahan fungsi hunian di Kelurahan Pattunuang. Sedangkan untuk faktor ketersediaan lahan berdasarkan uji *Chi-square* atau dengan kata lain tidak berpengaruh dan berdasarkan metode uji kontingensi hasilnya adalah sangat lemah.
2. Berdasarkan hasil analisis SWOT untuk menjawab rumusan masalah kedua yaitu upaya pengendalian perubahan fungsi hunian di Kelurahan Pattunuang dengan upaya Pengembangan objek penelitian yang memiliki sarana prasarana

serta aksesibilitas yang baik menjadi kawasan ekonomi yang lebih produktif, kompetitif dan lebih kondusif untuk mendorong pengembangan wilayah sekitarnya serta pengembangan objek penelitian yang multi kultural sebagai daya tarik wisata di wilayah urban yang memiliki nilai historis dan nilai budaya yang beragam.

B. Saran

Setelah melalui berbagai tahapan dalam penelitian ini maka penulis mengajukan saran sebagai berikut.

1. Perlu adanya kebijakan zonasi yang lebih spesifik berkaitan dengan wilayah *urban* yang setiap hari bertransformasi dan bergerak mengikuti alur perencanaan.
2. Perlu adanya kebijakan yang lebih spesifik untuk menanggulangi banyaknya ruko (rumah toko) yang tidak difungsikan sebagaimana mestinya, agar lahan yang berada di wilayah perkotaan dapat optimum penggunaannya mengingat keterbatasan lahan di wilayah *urban*.
3. Perlu adanya pendataan demografi yang lebih akurat guna untuk kebutuhan data terutama untuk pengolahan data perencanaan yang berimplikasi pada proses perencanaan yang dapat tepat guna bagi masyarakat.
4. Perlu adanya peningkatan sarana dan prasarana yang telah ada di Kelurahan Pattunuang, terutama mengenai fasilitas sosial yang dapat menunjang kehidupan masyarakat secara sosial dan spasial sehingga dapat menekan angka kriminalitas akibat terjadinya interaksi sosial antar masyarakat sekitar.

DAFTAR PUSTAKA

- Asri Fadly. 2015. "*Pertumbuhan Perumahan di Koridor Aroepala-Hertasning Baru*" Skripsi Program Studi Pengembangan Wilayah dan Kota, Jurusan Arsitektur, Fakultas Teknik Universitas Hasanuddin, Makassar.
- Basundoro Purnawan. 2012. "*Pengantar Sejarah Kota*" Yogyakarta: Penerbit Ombak.
- BPS Kota Makassar (2015,2016,2017). "*Kota Makassar Dalam Angka Tahun 2015,2016 dan 2017*". Badan Pusat Statistik, Kota Makassar.
- BPS Kota Makassar (2017). "*Kecamatan Wajo Dalam Angka Tahun 2017*". Badan Pusat Statistik, Kota Makassar.
- Jayadinata, T. Johara. 1999. "*Tata Guna Tanah dalam Perencanaan Pedesaan Perkotaan dan Wilayah*." Bandung : Penerbit ITB.
- Keputusan Presiden No. 32 Tahun 1990 Tentang *Pengelolaan Kawasan Lindung*.
- Keputusan Presiden No. 33 Tahun 1990 Tentang *Pembangunan Tanah bagi Pembangunan Kawasan Industri*.
- Pananrangi Idham. 2013. "*Perubahan Fungsi Lahan*" Makassar : Alauddin University Press.
- Peraturan Daerah No. 4 Tahun 2015 Tentang *Rencana Tata Ruang Wilayah Kota Makassar Tahun 2015-2034*.
- Pontoh Nia K., Kustiawan Iwan. 2008. "*Pengantar Perencanaan Perkotaan*" Bandung : Penerbit ITB.
- Republik Indonesia. "*Undang-Undang No. 22 Tahun 1999 Tentang Otonomi Daerah*". Jakarta: 1999.

Republik Indonesia. “*Undang Undang No. 26 Tahun 2007 Tentang Penataan Ruang*”.

Jakarta: 2007.

Republik Indonesia. “*Undang Undang No.1 Tahun 2011 Tentang Perumahan dan Kawasan Permukiman*”. Jakarta: 2011.

Sadana, Agus S. 2014. *Perencanaan Kawasan Permukiman*. Yogyakarta : Graha Ilmu.

Sasongko, I, 2005, “Pembentukan Struktur Ruang Permukiman Berbasis Budaya (Studi Kasus: Desa Puyung - Lombok Tengah)”, *Jurnal Dimensi Teknik Arsitektur*, Vol.33, No.1 : hal 1-8.

Shihab M. Quraish. 2011. “*Tafsir Al-Misbah. Pesan, Kesan dan Keserasian Al-Qur'an*.” : Lentera Hati.

DAFTAR RIWAYAT HIDUP



Baginda Yusran Fathurrahman Sirait lahir di Ujung Pandang 25 Agustus 1995, merupakan putra tunggal dari pasangan Ir. Jurianto Sirait, M.Si dan Ir. Henny Anggriyani Rachim, M.Si. Dengan riwayat pendidikan yakni pada TK Cempaka Putih, Jakarta Pusat (2000-2001); SD Islam Athirah Kajaolalido Makassar (2001-2007); SMP Negeri 6 Makassar dengan kelas Sekolah Bertaraf Internasional (2007-2009); MAN 2 Kota Makassar (Ex MAN 2 Model Makassar) pada 2010-2013. Melanjutkan pendidikan tinggi di UIN Alauddin Makassar melalui jalur SPMB-PTAIN dan tercatat sebagai Alumni Mahasiswa Program Studi Sarjana (S1) pada Jurusan Teknik Perencanaan Wilayah dan Kota, Fakultas Sains dan Teknologi, Universitas Islam Negeri (UIN) Alauddin Makassar setelah berhasil menyelesaikan bangku kuliahnya selama 4 tahun 11 bulan yaitu pada tanggal 13 Agustus 2018. Baginda aktif dalam organisasi kemahasiswaan seperti Ikatan Mahasiswa Perencanaan Indonesia (IMPI) Koordinator Wilayah (KORWIL) Indonesia Timur sebagai Kepala Divisi Sekretariat dan Keanggotaan periode 2014-2016, serta aktif di Himpunan Mahasiswa Jurusan (HMJ) Teknik PWK UIN Alauddin Makassar sebagai Wakil Ketua Umum periode 2016-2017.