

**KAJIAN STRUKTUR RUANG KAWASAN PERDAGANGAN
DI KOTA MAKASSAR**



SKRIPSI

Diajukan untuk Memenuhi Salah Satu Syarat Meraih Gelar
Sarjana Teknik Jurusan Teknik Perencanaan Wilayah dan Kota
pada Pakultas Sains dan Teknologi
UIN Alauddin Makassar

Oleh

MUH IRZAN FAUSAN

NIM. 60800113080

**JURUSAN TEKNIK PERENCANAAN WILAYAH DAN KOTA
FAKULTAS SAINS DAN TEKNOLOGI
UNIVERSITAS ISLAM NEGERI ALAUDDIN MAKASSAR**

2018

PERNYATAAN KEASLIAN SKRIPSI

Dengan penuh kesadaran, penyusun yang bertanda tangan di bawah ini menyatakan bahwa skripsi ini benar adalah hasil karya penyusun sendiri. Jika di kemudian hari terbukti bahwa ia merupakan duplikat, tiruan, plagiat, atau dibuat oleh orang lain, sebagian atau seluruhnya, maka skripsi dan gelar yang diperoleh karenanya batal demi hukum.

Samata-Gowa, 03 Juli 2018

Penyusun,



Muli Irza Fausan

NIM : 60800113080

UNIVERSITAS ISLAM K
ALAUDDIN
M A K A S S A R

PENGESAHAN SKRIPSI

Judul Skripsi : Kajian Struktur Ruang Kawasan Perdagangan di Kota
Makassar
Nama Mahasiswa : Muh. Irzan Fausan
NIM : 60800113080
Jurusan : Perencanaan Wilayah dan Kota
Fakultas : Sains dan Teknologi

Disetujui Komisi Pembimbing

Pembimbing I

Pembimbing II



Nursvam AS, S.T., M.Si



Juhanis, S.Sos., M.M

Mengetahui

Dekan Fakultas Sains dan Teknologi
UIN Alauddin Makassar

Ketua Jurusan Teknik Perencanaan
Wilayah dan Kota



Prof. Dr. H. Arifuddin, M.Ag
NIP. 19691205 199303 100 1

Dr. Muhammad Anshar, S.Pt., M.Si
NIP. 19760603 200212 1 005

PENGESAHAN SKRIPSI

Skripsi yang berjudul, “Kajian Struktur Ruang Kawasan Perdagangan di Kota Makassar” yang disusun oleh Muh Irzan Fausan, NIM: 60800113080, mahasiswa Jurusan Teknik Perencanaan Wilayah dan Kota pada Fakultas Sains dan Teknologi UIN Alauddin Makassar, telah diuji dan dipertahankan dalam sidang *munaqasyah* yang diselenggarakan pada hari Jum’at, tanggal 27 April 2018, dinyatakan telah dapat diterima sebagai salah satu syarat untuk memperoleh gelar Sarjana Perencanaan Wilayah Kota dalam Ilmu Teknik Perencanaan Wilayah dan Kota, Jurusan Teknik Perencanaan Wilayah dan Kota.

Samata-Gowa, Juli 2018

DEWAN PENGUJI:

Ketua	: Dr. Hj. Wasilah, S.T., M.T	(.....)
Sekretaris	: Iyan Awaluddin, S.T., M.T.	(.....)
Munaqisy I	: Risnawati K, S.T., M.Si.	(.....)
Munaqisy II	: Prof. Dr. H. Bahaking Rama, M.Si.	(.....)
Pembimbing I	: Nur Syam As, S.T., M.Si.	(.....)
Pembimbing II	: Juhanis, S.Sos., M.M.	(.....)

Diketahui oleh:

Dekan Fakultas Sains dan Teknologi
UIN Alauddin Makassar,



Prof. Dr. H. Arifuddin., M.Ag
NIP. 1969/205 199303 1 00 1

KATA PENGANTAR

بِسْمِ اللَّهِ الرَّحْمَنِ الرَّحِيمِ

Assalamu Alaikum Wr. Wb.

Syukur Alhamdulillah penulis panjatkan kepada Allah Subhanahu Wata'ala, yang telah melimpahkan rahmat ilmu dan pengetahuan kepada penulis, sehingga penulisan Skripsi ini, yang berjudul **“Kajian Struktur Ruang Kawasan Perdagangan di Kota Makassar”** telah diselesaikan sebagai bahan ujian guna untuk memenuhi sebagian syarat awal untuk memperoleh Gelar Sarjana pada Jurusan Teknik Perencanaan Wilayah dan Kota Fakultas Sains Dan Teknologi Universitas Islam Negeri Alauddin Makassar.

Penulis menyadari sepenuhnya bahwa dalam penulisan Skripsi ini cukup banyak hambatan dan rintangan yang penulis hadapi terutama karena keterbatasan-keterbatasan yang penulis miliki, namun kesemuanya itu telah dapat diatasi berkat bantuan dan bimbingan dari semua pihak. Untuk itu pada kesempatan yang sangat berbahagia ini, penulis menyampaikan ucapan Terima Kasih terutama kepada semua pihak yang membantu dalam penyusunan Skripsi ini.

Semoga Allah SWT senantiasa melimpahkan berkat, rahmat dan hidayah-Nya kepada mereka yang telah membantu penulis dalam menyelesaikan Skripsi ini. Amin.

Upaya untuk mencapai hasil yang maksimal telah dilakukan, namun penulis menyadari bahwa penyusunan Skripsi ini masih jauh dari kesempurnaan. Untuk itu saran dan kritik yang sifatnya membangun sangat penulis harapkan demi kesempurnaan Skripsi ini.

Akhir kata, mohon maaf yang sebesar-besarnya apabila terdapat kesalahan dalam penyusunan Skripsi ini. Besar harapan penulis jika Skripsi ini dapat bermanfaat bagi kita semua. Amin.

Wa Billahi Taufiq Wal Hidayah

Wassalamu Alaikum Wr. Wb.

Samata, April 2018

Penulis,

Muh Irzan Fausan

DAFTAR ISI

JUDUL	i
LEMBAR PERNYATAAN KEASLIAN	ii
LEMBAR PERSETUJUAN	iii
LEMBAR PENGESAHAN	iv
KATA PENGANTAR	v
DAFTAR ISI	vi
DAFTAR TABEL	x
DAFTAR GAMBAR.....	xii
ABSTRAK	xiii
BAB I PENDAHULUAN	1
A. Latar Belakang.....	1
B. Rumusan Masalah	7
C. Tujuan dan Manfaat Penelitian	7
1. Tujuan penelitian	7
2. Manfaat penelitian	8
D. Ruang Lingkup dan Batasan Studi	8
1. Ruang lingkup pembahasan	8
2. Batasan Studi	8
E. Sistematika Pembahasan.....	9
BAB II TINJAUAN PUSTAKA.....	10
A. Struktur Ruang.....	10
1. Pengertian struktur ruang	10
2. Teori struktur ruang	18
3. Bentuk dan model struktur ruang	26
4. Azas dalam struktur ruang	30
5. Pengertian pusat dan sub pusat pelayanan kota	33
6. Faktor – faktor timbulnya pusat pelayanan	35
B. Transportasi	36
1. Sistem, Transportasi, dan Jangkauan pelayanan transportasi	36
2. Peranan dan Tujuan transportasi	38

C. Kawasan Perdagangan	39
1. Kawasan	39
2. Perdagangan	39
3. Karakteristik kawasan perdagangan	40
D. Pandangan Islam Tentang Perdagangan/ Jual Beli	41
1. Pengertian perdagangan.....	41
2. Dagang dalam islam	42
3. Macam - macam jual beli dalam islam.....	47
4. Syarat dan rukun jual beli dalam islam	48
E. Kerangka Pikir Penelitian	52
BAB III METODE PENELITIAN	52
A. Lokasi dan Waktu Penelitian	52
B. Jenisi Penelitian	52
C. Jenis dan Sumber Data	52
1. Jenis data	52
2. Sumber data	53
D. Teknik Pengumpulan Data	54
1. Observasi lapangan.....	54
2. Wawancara	55
3. Study dokumentasi	55
E. Variabel Penelitian	56
F. Teknik Analisa Data	57
1. Deskriptif kuantitatif	57
2. Analisis skalogram	57
G. Definisi Operasional	64
BAB IV. HASIL DAN PEMBAHASAN	67
A. Gambaran Umum Kota Makassar	67
1. Letak geografis dan administrasi	67
B. Gambaran Umum Lokasi Penelitian	73
C. Kajian Rencana Tata Ruang Wilayah (RTRW) Kota Makassar	74
1. Pola ruang Kota Makassar	74
2. Struktur ruang Kota Makassar	82
D. Struktur Ruang Delinasi Kawasan Perdagangan di Kota Makassar	89
1. Struktur Ruang Delinasi Kawasan Perdagangan di Kecamatan Wajo	89
2. Struktur Ruang Delinasi Kawasan Perdagangan di Kecamatan Panakukang	91
3. Struktur Ruang Delinasi Kawasan Perdagangan	

di Kecamatan Tallo.....	92
4. Struktur Ruang Delinasi Kawasan Perdagangan di Kecamatan Tamalate	94
5. Struktur Ruang Delinasi Kawasan Perdagangan di Kecamatan Biringkanaya	95
E. Transportasi Kota Makassar	98
F. Pola Pergerakan Barang Domestik di Kawasan Perdagangan Kota Makassar	99
G. Analisis	101
1. Pergeseran Struktur Ruang Kawasan Perdagangan di Kota Makassar	101
2. Wujud Struktur Ruang Kawasan Perdagangan di Kota Makassar	104
H. Integrasi Keislaman	107
1. Keterkaitan struktur ruang dalam perspektif islam	107
2. Perdagangan dalam islam	110
BAB V. KESIMPULAN DAN SARAN	113
A. Kesimpulan	113
B. Saran	114
DAFTAR PUSTAKA	

DAFTAR TABEL

Tabel 3. 1 Pasangan Metode Analisis Dengan Alat Analisis Pengumpul Data	56
Tabel 3. 2 Variabel Penelitian	56
Tabel 3. 3 Skalogram Fungsi Permukiman	59
Tabel 3. 4 Skalogram Fungsi Permukiman Yang Telah Diolah.....	60
Tabel 3. 5 Perhitungan Bobot Fungsi	62
Tabel 3. 6 Penjumlahaan Bobot Fungsi.....	63
Tabel 4. 1 Luas Wilayah Kota Makassar Tahun 2017	68
Tabel 4. 2 Penggunaan Lahan Kota Makassar	69
Tabel 4. 3 Jumlah Penduduk Per Kecamatan Kota Makassar	70
Tabel 4. 4 Pertumbuhan Penduduk Kota Makassar Tahun 2011-2017	71
Tabel 4. 5 Luas dan Presentase Wilayah Delinasi Kawasan Perdagangan Per Kecamatan di Kota Makassar	73
Tabel 4. 6 Jumlah Penduduk Pada Wilayah Delinasi Kawasan Perdagangan Per Kecamatan di Kota Makassar	74
Tabel 4. 7 Luasan Penggunaan Lahan Pada Rencana Pola Ruang Kota Makassar di Kecamatan Biringkanaya	76
Tabel 4. 8 Luasan Penggunaan Lahan Pada Rencana Pola Ruang Kota Makassar di Kecamatan Panakukang	77
Tabel 4. 9 Luasan Penggunaan Lahan Pada Rencana Pola Ruang Kota Makassar di Kecamatan Wajo	78
Tabel 4. 10 Luasan Penggunaan Lahan Pada Rencana Pola Ruang Kota Makassar di Kecamatan Tallo	79
Tabel 4. 11 Luasan Penggunaan Lahan Pada Rencana Pola Ruang Kota Makassar di Kecamatan Tamalate	80
Tabel 4. 12 Identifikasi Struktur Ruang Delinasi Kawasan Perdagangan	83
Tabel 4. 13 Indeks Nilai Pada Kawasan Perdagangan	87

Tabel 4. 14 Identifikasi Struktur Ruang Delinasi Kawasan Perdagangan di Kecamatan Wajo	90
Tabel 4. 15 Identifikasi Struktur Ruang Delinasi Kawasan Perdagangan di Kecamatan Panakukang	92
Tabel 4. 16 Identifikasi Struktur Ruang Delinasi Kawasan Perdagangan di Kecamatan Tallo	93
Tabel 4. 17 Identifikasi Struktur Ruang Delinasi Kawasan Perdagangan di Kecamatan Tamalate	94
Tabel 4. 18 Identifikasi Struktur Ruang Delinasi Kawasan Perdagangan di Kecamatan Biringkanaya	95
Tabel 4. 19 Jumlah Fasilitas Perdagangan	96
Tabel 4. 20 Hubungan Antara Pusat Pelayanan Kota Dengan Sistem Jaringan Jalan Primer	99
Tabel 4. 21 Skalogram Kawasan Perdagangan	101
Tabel 4. 22 Skalogram Kawasan Perdagangan	102
Tabel 4. 23 Skalogram Kawasan Perdagangan	102
Tabel 4. 24 Perhitungan Analisis Terbobot	103

DAFTAR GAMBAR

Gambar 2. 1 Model Struktur Ruang	29
Gambar 2.2 Tipologi Struktur Ruang	30
Gambar 4. 1 Presentase Luas Per Kecamatan Kota Makassar Tahun 2017	68
Gambar 4. 2 Presentase Penggunaan Lahan Kota Makassar Tahun 2017	69
Gambar 4. 3 Peta Administrasi Kota Makassar	72
Gambar 4. 4 Peta Rencana Pola Ruang Kota Makassar	81
Gambar 4. 5 Peta Rencana Struktur Ruang Kota Makassar	89
Gambar 4. 6 Pola Pergerakan/ Model Struktur Ruang Kawasan Perdagangan ...	89
Gambar 4. 7 Kawasan Perdagangan di Kecamatan Wajo	91
Gambar 4. 8 Kawasan Perdagangan di Kecamatan Panakukang	92
Gambar 4. 9 Kawasan Perdagangan di Kecamatan Tallo	94
Gambar 4. 10 Kawasan Perdagangan di Kecamatan Tamalate	95
Gambar 4. 11 Kawasan Perdagangan di Kecamatan Biringkanaya	96
Gambar 4. 12 Arah Pergerakan Pola Struktur Ruang Pada Rencana Tata Ruang Kota Makassar	97
Gambar 4. 13 Pola Pergerakan Barang Domestik di Kawasan Perdagangan di Kecamatan Panakukang	100
Gambar 4. 14 Wujud Arah Pergeseran Pola Struktur Ruang Kawasan Perdagangan Kota Makassar	106

Kajian Struktur Ruang Kawasan Perdagangan di Kota Makassar

Jurusan Teknik Perencanaan Wilayah dan Kota

Fakultas Sains dan Teknologi Muh Irzan Fausan

Email : muhirzanfausan@yahoo.com

ABSTRAK

Perkembangan kawasan perdagangan pada delinasi kawasan perdagangan kota Makassar dalam beberapa tahun terakhir ini memberi pengaruh yang cukup signifikan terhadap pertumbuhan ekonomi kawasan. Penetapan kawasan perdagangan dalam struktur ruang kota Makassar sebagai pusat kegiatan lokal (PKL) ataupun Pusat Kota menjadikan wilayah Kecamatan Wajo, Kecamatan Panakkukang, Kecamatan Tallo, Kecamatan Biringkanaya dan Tamalate sebagai wilayah produktif yang mampu membantu untuk peningkatan ekonomi wilayah. Penetapan ini berdasarkan kondisi realita yang ada pada penggunaan ataupun fungsi dari bangunan tersebut serta dari potensi yang dimiliki oleh wilayah tersebut. Penelitian ini bertujuan untuk mengetahui arah pergeseran struktur ruang kawasan perdagangan setelah perubahan fungsi pusat perdagangan dan perwujudan struktur ruang kawasan perdagangan di Kota Makassar. Metode penelitian ini menggunakan indikator penelitian yang meliputi perdagangan/lapangan pekerjaan, aksesibilitas serta pelayanan. Perumusan indikator didasarkan pada parameter kajian struktur ruang kawasan perdagangan di perkotaan yang di ambil dari beberapa literature yang ada. Teknik analisis yang digunakan adalah Deskriptif kuantitatif dan skalogram. Dari hasil penelitian dapat disimpulkan bahwa perwujudan struktur ruang kawasan perdagangan di Kota Makassar memiliki type Multy Nodal yang berarti ketersediaan fasilitas-fasilitas baik pada sarana dan prasarana, infrastruktur dan aksesibilitas pada pusat dengan kriteria mampu melayani atau mencakupi untuk wilayah yang lainnya, adapun sub pusat ataupun sub-sub pusat merupakan wilayah yang memiliki nilai atau skoring dibawah dari nilai pusat sehingga hubungannya ke pusat secara langsung dan antar sub pusat saling terhubung dengan sub pusat lainnya. Namun, perlu adanya pengendalian, pemanfaatan serta pemantauan atau observasi secara langsung terhadap perkembangan struktur ruang kawasan perdagangan agar mudah untuk dikontrol dan dievaluasi.

Kata Kunci : Pengembangan kawasan perdagangan, kawasan perdagangan, struktur ruang.

BAB I

PENDAHULUAN

A. Latar Belakang

Kota merupakan salah satu tempat kehidupan manusia yang dapat dikatakan paling kompleks, karena perkembangannya dipengaruhi oleh aktivitas pengguna perkotaan yang menyesuaikan dengan perkembangan zaman dan tuntutan hidup. Kota, sebagai suatu proses yang dapat dilihat hasilnya dan perkembangannya lebih menonjol dibandingkan dengan kawasan luar kota, serta cenderung lebih menekankan pada segi ekonomi, dianggap sebagai hasil rekayasa manusia untuk memenuhi kehidupan ekonomi penggunanya. Selain itu, kota juga mempengaruhi kehidupan di segala bidang, yang berdampak pada timbulnya masalah masalah yang semakin kompleks yang memerlukan pemecahan (Mulyandari, 2010). Karena adanya pertumbuhan dan aktifitas ekonomi yang tinggi ini mengakibatkan sering terjadi masalah ketimpangan pertumbuhan antara kawasan kota, pinggiran kota maupun luar kota.

Untuk dapat mengoptimalkan perkembangan kota, maka pemanfaatan ruang wilayah kota perlu diarahkan dalam rencana tata ruang kota yang terdiri dari struktur ruang dan pola ruang. Sesuai dengan Undang-Undang No.26 tahun 2007 tentang penataan ruang tujuan dari penataan ruang dimaksudkan untuk mencapai kondisi aman, nyaman, produktif dan berkelanjutan.

Salah satu aspek utama dalam perencanaan tata ruang adalah Struktur Tata Ruang. Penetapan dan arahan struktur ruang tersebut pada prinsipnya hanya digunakan untuk mengarahkan/ membentuk tata jenjang pusat-pusat pelayanan wilayah dan jaringan transportasi serta jaringan sarana dan prasarana lainnya yang mendukung pusat-pusat suatu pelayanan tersebut, sehingga membentuk suatu sistem terpadu yang mampu memanfaatkan potensi suatu wilayah yang pada gilirannya akan meningkatkan daya saing wilayah itu sendiri.

Dalam pandangan islam, Struktur tata ruang merupakan hal yang tidak dapat lagi terbantahkan dan telah diciptakan dan di atur oleh Allah SWT. Kata struktur dalam pandangan islam pada hakekatnya adalah pembagian unsur-unsur yang memiliki fungsi dan peran serta keterkaitannya dengan unsur-unsur lainnya sehingga membentuk suatu sistem yang kokoh untuk berjalannya kehidupan menurut sang pencipta. Dimana yang telah di jelaskan dalam surah An Naba/ 78:12, yaitu :

وَبَنَيْنَا فَوْقَكُمْ سَبْعًا شِدَادًا ﴿١٢﴾

Terjemahnya :

“Dan Kami bangun struktur di atas kamu tujuh buah (langit) yang kokoh” (QS. An Naba/ 78:12).

Menurut tafsir Al - Misbah yang di percaya dalam kutipan ayat di atas mengatakan bahwa Ayat tersebut di atas menguraikan tentang langit serta manfaat yang di peroleh manusia dan penciptannya. Allah berfirman : Dan, disamping yang tersebut di atas, kami juga telah bangun di atas kamu tujuh

langit yang kukuh lagi mantap dan dapat bertahan selama mungkin sampai kami menetapkan kepunahaannya (Quraish Shihab 2002).

Dengan seizin Allah, Mekkah akan tetap dalam perlindungannya, dan menjadi negeri aman dan tentram. Hal ini sebagai wujud Allah telah mengabulkan doa Nabi Ibrahim. Dimana telah jelaskan dalam firman Allah surah Ibrahim/ 14:35, yaitu :

وَإِذْ قَالَ إِبْرَاهِيمُ رَبِّ اجْعَلْ هَذَا الْبَلَدَ آمِنًا وَاجْنُبْنِي وَبَنِيَّ أَنْ نَعْبُدَ

الْأَصْنَامَ ﴿١٢٥﴾

Terjemahnya :

“Dan (ingatlah), ketika Ibrahim berkata: "Ya Tuhanku, jadikanlah negeri ini (Mekah), negeri yang aman, dan jauhkanlah aku beserta anak cucuku dari pada menyembah berhala-berhala”

Menurut tafsir Al - Misbah yang di percaya dalam kutipan ayat di atas mengatakan bahwa untuk menjadikan kota Mekkah dan sekitarnya sebagai kota yang aman adalah doa untuk menjadikan keamanan yang ada di sana berkesinambungan hingga akhir masa, atau menganugerahkan kepada penduduk dan pengunjungnya kemampuan untuk menjadikannya aman dan tentram (Quraish Shihab 2002).

Ruang adalah wadah yang meliputi ruang darat, ruang laut, dan ruang udara termasuk ruang di dalam bumi sebagai satu kesatuan wilayah, tempat manusia dan makhluk lain hidup, melakukan kegiatan, dan memelihara kelangsungan hidupnya. Ruang yang dimaksud tersebut adalah bagian dari

alam dengan memiliki keterbatasan atas sumberdaya yang dikandungnya maupun pemanfaatannya (Nursyam AS, 2013).

Berdasarkan hal tersebut, bahwa ruang yang dimaksud adalah alam semesta. Ruang memiliki fungsi tertentu manakala terjadinya suatu aktivitas melalui pengelolaan yang dilakukan oleh manusia yang kemudian terbagi atas beberapa ruang yang disebut wilayah dengan batas fungsional tertentu untuk membedakan antara wilayah yang satu dengan wilayah lainnya. Didalam wilayah terjadi akselerasi berbagai aspek kehidupan dengan pertumbuhan dan perkembangan menurut potensi dan kondisinya.

Kegiatan perencanaan, terlebih hal-hal yang terkait dengan perencanaan wilayah dan kota telah dijelaskan dalam Al Quran pada surah Ali Imran/ 3:83, yaitu:

أَفَغَيْرَ دِينِ اللَّهِ يَبْغُونَ وَلَهُ أَسْلَمَ مَنْ فِي السَّمَوَاتِ وَالْأَرْضِ
طَوْعًا وَكَرْهًا وَإِلَيْهِ يُرْجَعُونَ ﴿٨٣﴾

Terjemahnya :

“Maka apakah mereka mencari agama yang lain dari agama Allah, padahal kepada-Nya-lah menyerahkan diri segala apa yang di langit dan di bumi, baik dengan suka maupun terpaksa dan hanya kepada Allahlah mereka dikembalikan” (QS. Ali Imran/ 3:83).

Menurut tafsir Al - Misbah yang di percaya dalam kutipan ayat di atas mengatakan bahwa ketundukan dan ketaatan apa yang ada di langit dan bumi dengan suka hati, tampak antara lain dengan ketundukan hamba - hamba Nya yang taat walau diberi pilihan untuk taat atau tidak. Adapun ketundukan dengan terpaksa adalah yang terjadi dari makhluk - makhluk Nya yang tidak

diberi pilihan sehingga harus menerima apa yang di tetapkan - Nya (Quraish Shihab 2002).

Pertambahan penduduk di perkotaan menyebabkan berkembangnya wilayah perkotaan yang berdampak terhadap perubahan struktur ruang. Ruang terbuka yang semula merupakan lahan pertanian, lahan konservasi alam, dan resapan air tanah, serta daerah sabuk hijau menjadi lahan aktivitas yang difungsikan untuk kegiatan industri, perdagangan, dan perumahan.

Kota Makassar dari 1971 hingga 1999 secara resmi dikenal sebagai Ujung Pandang adalah Ibu Kota Provinsi Sulawesi Selatan. Makassar merupakan kota metropolitan terbesar di Kawasan Indonesia Timur. Makassar terletak di pesisir barat daya Pulau Sulawesi dan berbatasan dengan Selat Makassar di sebelah barat, Kabupaten Kepulauan Pangkajene di sebelah utara, Kabupaten Maros di sebelah timur dan Kabupaten Gowa di sebelah selatan. Luas wilayah kota Makassar seluruhnya berjumlah kurang lebih 175,77 Km² daratan dan termasuk 11 pulau di selat Makassar ditambah luas wilayah perairan kurang lebih 100 Km². Jumlah kecamatan di kota Makassar sebanyak 15 kecamatan dan memiliki 143 kelurahan.

Permasalahan yang terjadi di kota-kota besar di negara yang sedang berkembang contohnya Kota Makassar adalah terjadinya perubahan struktur ruang yang cepat. Tiga elemen pembentuk struktur ruang adalah perdagangan, industri, dan perumahan. Ketiga elemen tersebut sangat erat kaitannya dengan struktur ruang, yaitu:

1. Perdagangan umumnya memerlukan lokasi di pusat kota,

2. Industri memerlukan lokasi di pinggiran kota yang memiliki aksesibilitas tinggi untuk distribusi hasil produksi dan bahan dasar,
3. Perumahan atau tempat tinggal memerlukan kenyamanan dalam arti yang luas, termasuk adanya kemudahan akses, ketenangan, jauh dari kebisingan, dan udara bersih. Bentuk perkotaan yang tercermin dalam struktur dan pola ruang pada dasarnya tidak dapat dipisahkan dengan sistem transportasi perkotaan karena keterkaitannya yang bersifat timbal balik.

Sebagai contoh, keterkaitan antara transportasi dengan bentuk perkotaan dalam pengembangan kota yang berkelanjutan dapat mengurangi dampak negatif terhadap pencemaran. Struktur berbagai kota meninggalkan model monosentris dan banyak aktivitas yang membangkitkan perjalanan telah menyebar dalam kelompok-kelompok di luar area CBD (*Central Business District*). Secara tradisional, kota yang monosentris telah menjadi model yang banyak digunakan untuk menganalisis pola tata ruang kota. Profil kepadatan menyediakan gambaran distribusi kepadatan berdasarkan jarak dari titik pusat, yang pada umumnya merupakan pusat CBD (*Central Business District*).

Dalam Rencana Struktur Ruang Kota Makassar yang tercantum dalam RTRW Kota Makassar menetapkan Kecamatan Wajo sebagai pusat kota Makassar yang mana lebih fokus kepada Pusat pelayanan kawasan perdagangan di kota Makassar lebih tepatnya berpusat di kawasan sentral yang berada di Kecamatan Wajo yang melayani kegiatan perdagangan dan bisnis dengan skala pelayanan untuk kawasan Kota Makassar dan sekitarnya. Namun seiring dengan perkembangan Kota Makassar yang berkembang sangat pesat,

kepadatan pembangunan membuat ruang di kawasan tersebut tidak mencukupi untuk melayani tingkat kebutuhan kota Makassar yang sangat tinggi, sebab saat ini Kota Makassar telah menjadi kota yang dapat melayani skala nasional.

Realita tingkat kebutuhan yang tinggi dan kapasitas ruang di wilayah sentral yang terbatas mendorong adanya pembangunan pusat - pusat pelayanan yang mampu melayani tingkat kebutuhan masyarakat Kota Makassar dan Sekitarnya. Dengan adanya pusat - pusat pelayanan perdagangan yang baru tersebut persebaran pergerakan masyarakat Kota Makassar dan sekitarnya tidak berpusat lagi di wilayah sentral. Tetapi menyebar ke wilayah yang memiliki ruang yang masih dapat menampung pembangunan kawasan perdagangan yaitu, pada Kecamatan Wajo, Panakukang, Biringkanaya, Tamalate dan Tallo Kota Makassar.

B. *Rumusan Masalah*

Berdasarkan latar belakang yang diuraikan diatas, maka masalah yang dapat dirumuskan adalah :

1. Bagaimana arah pergeseran struktur ruang kawasan perdagangan setelah perubahan fungsi pusat perdagangan Kota Makassar?
2. Bagaimana perwujudan struktur ruang kawasan perdagangan di Kota Makassar?

C. *Tujuan dan Manfaat Penelitian*

1. Tujuan penelitian

Berdasarkan latar belakang dan rumusan masalah, maka tujuan yang hendak dicapai dalam penelitian ini adalah :

- a. Mengetahui arah pergeseran struktur ruang kawasan perdagangan di Kota Makassar.
 - b. Mengetahui perwujudan struktur ruang kawasan perdagangan di Kota Makassar.
2. Manfaat penelitian

Dari penelitian yang akan dilakukan maka, akan dapat menarik manfaat dari penelitian sebagai berikut :

- a. Menjadi acuan dalam pengambilan kebijakan terkait dengan struktur ruang kawasan perdagangan di Kota Makassar.
- b. Sebagai referensi tentang penelitian struktur kawasan perdagangan bagi peneliti selanjutnya.

D. Ruang Lingkup dan Batasan Studi

1. Ruang lingkup pembahasan

Ruang lingkup pembahasan dalam penelitian ini berdasarkan pada acuan RTRW (Rencana Tata Ruang Wilayah) yang menetapkan kawasan perdagangan di Kota Makassar, mencakup arahan pola ruang dan struktur ruang, serta arahan pergeseran struktur ruang kawasan perdagangan dan wujud dari struktur ruang kawasan perdagangan di Kota Makassar.

2. Batasan Studi

Batasan studi dalam penelitian ini berada pada Kawasan delinasi yang terdapat pada kelurahan di Kecamatan Wajo, Panakukang, Biringkanaya, Tamalate dan Tallo Kota Makassar yang tercantum di

dalam RTRW (Rencana Tata Ruang Wilayah) yang ditetapkan sebagai kawasan perdagangan di Kota Makassar.

E. Sistematika Pembahasan

Dalam penulisan penelitian ini dilakukan dengan mengurut data sesuai dengan tingkat kebutuhan dan kegunaannya, sehingga semua aspek yang dibutuhkan dalam proses selanjutnya terangkum secara sistematis dalam studi ini adalah sebagai berikut:

BAB I : PENDAHULUAN

Bab ini memuat tentang latar belakang, rumusan masalah, tujuan penelitian, manfaat penelitian dan ruang lingkup, dan sistematika pembahasan.

BAB II : TINJAUAN PUSTAKA

Bab ini membahas mengenai pengertian struktur ruang, teori struktur ruang, bentuk dan model struktur ruang, pengertian pusat dan sub pusat pelayanan kota, dan faktor-faktor timbulnya pusat Pelayanan.

BAB III : METODOLOGI PENELITIAN

Bab ini membahas mengenai jenis penelitian, lokasi dan waktu penelitian, jenis dan sumber data, teknik pengumpulan data, defenisi operasional, teknik analisis data dan kerangka Penelitian.

BAB IV : HASIL DAN PEMBAHASAN

Bab ini membahas tentang gambaran umum Kota Makassar, gambaran lokasi penelitian di Kecamatan Wajo, Panakukang,

Biringkanaya, Tamalate dan Tallo Kota Makassar, Arah Pergeseran dan Wujud Struktur Ruang Kota Makassar dengan menggunakan Analisis skalogram dan deskriptif kuantitatif.

BAB V : PENUTUP

Bab ini membahas kesimpulan dan saran hasil penelitian.

BAB II

TINJAUAN PUSTAKA

A. Struktur Ruang

1. Pengertian Struktur Ruang

Ruang adalah wadah yang meliputi ruang darat, ruang laut dan ruang udara, termasuk ruang di dalam bumi sebagai satu kesatuan wilayah, tempat manusia dan makhluk lain hidup, melakukan kegiatan serta memelihara kelangsungan hidupnya. Struktur ruang adalah susunan pusat-pusat permukiman, sistem jaringan serta sistem prasarana maupun sarana. Semua hal itu berfungsi sebagai pendukung kegiatan sosial-ekonomi yang secara hirarki berhubungan fungsional (Geovani Jason J, 2015). Karena itu, menurut istilah geografi umum yang dimaksud dengan ruang (*space*) adalah seluruh permukaan bumi yang merupakan lapisan biosfera tempat hidup tumbuhan, binatang, dan manusia. Sedangkan menurut istilah geografi nasional bahwa ruang adalah suatu wilayah yang mempunyai batasan geografi, yaitu batas menurut keadaan fisik, sosial atau pemerintahan yang terjadi dari sebagian permukaan bumi dan lapisan tanah dibawahnya, serta lapisan udara diatasnya. Menurut Sumaatmadja, mengatakan bahwa wujud ruang di permukaan bumi berbentuk tiga dimensi, bentangnya berupa daratan dan perairan, sedangkan ke arah vertikal berupa lapisan, dalam ruang ini berlokasi benda hidup dan benda mati serta gejala-gejala yang satu sama lainnya berinteraksi.

Dalam Undang-Undang nomor 26 tahun 2007 tentang Penataan Ruang dinyatakan bahwa Ruang adalah wadah yang meliputi daratan, ruang lautan dan ruang udara sebagai suatu kesatuan wilayah, tempat manusia dan makhluk lainnya hidup melakukan kegiatan serta memelihara kelangsungan hidupnya. Ruang darat, ruang laut, dan ruang udara merupakan satu kesatuan yang tidak dapat dipisahkan. Ruang daratan, ruang lautan, dan ruang udara mempunyai potensi yang dapat dimanfaatkan sesuai dengan tingkat intensitas yang berbeda untuk kehidupan. Potensi itu diantaranya sebagai tempat melakukan kegiatan pemenuhan kebutuhan pangan, industri, pertambangan, sebagai sumber energi, atau sebagai tempat penelitian dan percobaan.

Kota akan selalu tumbuh dan berkembang sesuai dengan perkembangan kehidupan sosial budaya, ekonomi dan politik yang melatar belaknginya. Perkembangan tersebut ditunjukkan dengan adanya perubahan yang terjadi secara terus menerus sebagai fenomena tersendiri yang tidak bisa dihentikan (Sijmon dalam Zahnd, 1999). Perubahan yang terjadi dikarenakan adanya kegiatan pembangunan yang selalu berjalan di setiap bagian kota, terutama di pusat kota. Perkembangan kota dari masa ke masa sangat berpengaruh terhadap penataan kota.

Struktur ruang adalah Kumpulan pusat-pusat permukiman dan sistem jaringan sarana dan prasarana yang berfungsi sebagai pendukung kegiatan sosial ekonomi masyarakat secara hirarki memiliki hubungan fungsional (Departemen Pu, 2008). Karena ini menyangkut kegiatan sosial, ekonomi

dan politik masyarakat beserta sarana dan prasarana pendukungnya, tentulah struktur ruang antara suatu wilayah dengan wilayah akan memiliki perbedaan-perbedaan.

Struktur ruang merupakan bagian dari organisasi keruangan sebuah kota dan mencirikan penggunaan lahan tertentu di kota (Bourne, 1971). Struktur ruang adalah susunan pusat-pusat permukiman dan sistem jaringan prasarana dan sarana yang berfungsi sebagai pendukung kegiatan sosial ekonomi masyarakat yang secara hirarki memiliki hubungan fungsional. Struktur kota akan selalu berubah seiring dengan pertumbuhan kota secara sosial-ekonomi, dan membentuk suatu organisasi keruangan tertentu yang merupakan representasi penggunaan ruang oleh manusia (Schnore, 1971). Struktur terbentuk berdasarkan persebaran kegiatan secara spasial (Schnore, 1971).

Struktur ruang adalah susunan pusat-pusat permukiman, sistem jaringan serta sistem sarana maupun prasarana yang berfungsi sebagai pendukung kegiatan social ekonomi masyarakat yang secara hierarkis memiliki hubungan fungsional (Nursyam AS, 2013). Struktur ruang di wujudkan sebagai pusat-pusat permukiman yang merupakan sentra aktivitas kegiatan atau pusat kegiatan dalam jangkauan pelayanan tertentu. Struktur ruang dalam suatu wilayah perencanaan memiliki hirarki berdasarkan jangkauan pelayanannya, mulai dari hirarki paling tinggi yang memiliki jangkauan pelayanan lebih dekat. Dalam lingkup perencanaan

wilayah, pusat kegiatan, pusat kegiatan ini berfungsi sebagai pusat permukiman, pada kedudukan hirarki tertinggi, menengah atau terendah.

Adapun elemen-elemen yang membentuk struktur ruang kota (Sinulingga, 2005: 97), yaitu :

- a. Kumpulan dari pelayanan jasa termasuk di dalamnya perdagangan, pemerintahan, keuangan yang cenderung terdistribusi secara berkelompok dalam pusat pelayanan.
- b. Kumpulan dari industri sekunder (manufaktur) pergudangan dan perdagangan grosir yang cenderung untuk berkumpul pada suatu tempat.
- c. Lingkungan permukiman sebagai tempat tinggal dari manusia dan ruang terbuka hijau.
- d. Jaringan transportasi yang menghubungkan ketiga tempat diatas.

Struktur tata ruang merupakan unsur terpenting dalam pengembangan suatu wilayah/ kota. Perencanaan infrastruktur harus mengacu pada struktur ruang yang telah ditetapkan, hal ini agar tidak terjadi kesenjangan antar wilayah/ kota.

Penetapan struktur tata ruang merupakan hal yang mendasar dalam rencana tata ruang. Dalam UU No. 26 Tahun 2007 tentang penataan ruang, yang mana pada pasal 17 berbunyi :

- a. Muatan rencana tata ruang mencakup rencana struktur ruang dan rencana pola ruang.

- b. Rencana struktur ruang sebagaimana di maksud pada ayat (1) meliputi rencana sistem pusat permukiman dan rencana sistem prasarana.

Berdasarkan pasal 17 ayat (1) dan (2) tersebut menekankan bahwa untuk terwujudnya suatu tatanan ruang yang memiliki sinegritas dalam lingkup yang lebih makro maupun mikro, baik dalam perwujudannya berupa wilayah/ kota atau ruang yang lebih kecil lagi dengan fungsionalnya, seperti kawasan, areal dan lain sebagainya, perlu diatur menurut peran dan fungsinya kedalam bentuk tata jenjang ruang atau lebih dikenal sebagai struktur tata ruang.

Sistem kepusatan suatu wilayah/ kota dikembangkan sesuai dengan kebutuhan penduduk yang dilayani, yang digambarkan sebagai suatu struktur hirarki mulai dari tingkat pelayanan yang tertinggi sampai rendah. Ditinjau dari skalanya untuk membentuk suatu sistem kepusatan dapat di klasifikasikan menjadi 3, yaitu skala regional (wilayah), skala kota, dan skala lokal.

Dalam Penyusunan Rencana Tata Ruang Kawasan Perkotaan disebutkan bahwa Struktur dan pola pemanfaatan ruang Kawasan Perkotaan Metropolitan berisi :

- a. Arahan pengembangan dan distribusi penduduk;
- b. Arahan pengembangan sistem pusat-pusat permukiman, termasuk sistem pusat jasa koleksi dan distribusi;
- c. Arahan pengembangan kawasan permukiman, perindustrian, pariwisata, jasa perniagaan, dan kawasan lainnya;

- d. Arahannya pengembangan sistem prasarana dan sarana primer yang meliputi prasarana transportasi, telekomunikasi, energi, pengairan, dan prasarana pengelolaan lingkungan.

Ada tiga proses yang saling bergantung dalam sistem tata ruang (Darwanto, H, 2000), yaitu :

- a. Proses yang mengalokasikan aktivitas pada suatu kawasan sesuai dengan hubungan fungsional tertentu.
- b. Proses pengadaan atau kesediaan fisik yang menjawab kebutuhan akan ruang bagi aktivitas seperti untuk tempat bekerja, tempat tinggal, transportasi dan komunikasi. Proses ini seperti pengadaan bangunan jalan, utilitas umum dan sebagainya akan merupakan kendala bagi proses pengalokasian aktivitas tersebut. Dalam hal ini proses pengalokasian aktivitas akan ditentukan oleh ketersediaan sumber daya alam dan buatan, serta kondisi fisik di wilayah tersebut.
- c. Dalam proses pengadaan dan pengalokasian tatanan ruang ini, kaitan antara bagian – bagian permukaan bumi, tempat berbagai aktivitas dilakukan, dengan bagian atas ruang (angkasa) serta kebagian dalam yang mengandung berbagai sumber daya perlu dilihat dalam wawasan yang integratif.

Berkaitan hal tersebut diatas, penataan ruang dan sebagaimana dalam UU No. 26 Tahun 2006 tentang Penataan Ruang, penyelenggaraan penataan ruang dilakukan dengan tujuan :

- a. Tujuan penataan ruang adalah suatu kondisi tata ruang ideal yang ingin diwujudkan atau ingin dicapai di masa depan (20 tahun mendatang).
- b. Tujuan penataan ruang juga dapat merupakan ungkapan keinginan untuk memperbaiki berbagai persoalan tata ruang yang dihadapi sekarang, menjadi keadaan yang sebaliknya di masa datang.
- c. Tujuan penataan ruang ditetapkan pemerintah kabupaten yang merupakan aspek keruangan dari perwujudan visi dan misi pembangunan jangka panjang (20 tahun).

Untuk mencapai tujuan tersebut, penyelenggaraan tata ruang nasional dalam rangka kemajuan dan kesejahteraan masyarakat, terdapat 4 (empat) aspek yang menjadi asas terselenggaranya penyusunan tata ruang, yaitu :

- a. Aman, Masyarakat dapat menjalankan aktivitas kehidupannya dengan terlindungi dari berbagai ancaman.
- b. Nyaman, memberi kesempatan yang luas bagi masyarakat untuk mengartikulasikan nilai - nilai sosial budaya dan fungsinya sebagai manusia dalam suasana yang tenang dan damai.
- c. Produktif, proses produksi dan distribusi berjalan secara efisien sehingga mampu memberikan nilai tambah ekonomi untuk kesejahteraan masyarakat sekaligus meningkatkan daya saing.
- d. Berkelanjutan, kualitas lingkungan fisik dapat dipertahankan bahkan dapat ditingkatkan, tidak hanya untuk kepentingan generasi saat ini, namun juga generasi yang akan datang.

2. Teori Struktur Ruang

Teori-teori yang melandasi struktur ruang kota yang paling dikenal yaitu :

a. Teori Konsentris (Burgess,1925)

Yang menyatakan bahwa Daerah Pusat Kota (DPK) atau CBD (*Central Bussiness District*) adalah pusat kota yang letaknya tepat di tengah kota dan berbentuk bundar yang merupakan pusat kehidupan sosial, ekonomi, budaya dan politik, serta merupakan zona dengan derajat aksesibilitas tinggi dalam suatu kota. Daerah Pusat Kota (DPK) atau CBD (*Central Bussiness District*) tersebut terbagi atas dua bagian, yaitu: pertama, bagian paling inti atau *RBD (Retail Business District)* dengan kegiatan dominan pertokoan, perkantoran dan jasa; kedua, bagian di luarnya atau *WBD (Wholesale Business District)* yang ditempati oleh bangunan dengan peruntukan kegiatan ekonomi skala besar, seperti pasar, pergudangan (*warehouse*), dan gedung penyimpanan barang supaya tahan lama (*storage buildings*).

b. Teori Sektoral (Hoyt,1939)

Menyatakan bahwa Daerah Pusat Kota (DPK) atau CBD (*Central Bussiness District*) memiliki pengertian yang sama dengan yang diungkapkan oleh Teori Konsentris. Dalam teori ini yang lebih berfokus pada pola sewa tempat tinggal cenderung terbentuk sebagai pola sektor - sektor dan bukannya pola zona konsentris.

c. Teori Pusat Berganda (Harris dan Ullman, 1945)

Menyatakan bahwa Daerah Pusat Kota (DPK) atau CBD (*Central Business District*) adalah pusat kota yang letaknya relatif di tengah-tengah sel-sel lainnya dan berfungsi sebagai salah satu “*growing points*”. Zona ini menampung sebagian besar kegiatan kota, berupa pusat fasilitas transportasi dan di dalamnya terdapat distrik spesialisasi pelayanan, seperti “*retailing*” distrik khusus perbankan, teater dan lain-lain (Yunus, 2000:49). Namun, ada perbedaan dengan dua teori yang disebutkan di atas, yaitu bahwa pada Teori Pusat Berganda terdapat banyak Daerah Pusat Kota (DPK) atau CBD (*Central Business District*) dan letaknya tidak persis di tengah kota dan tidak selalu berbentuk bundar.

d. Teori Ketinggian Bangunan (Bergel, 1955)

Teori ini menyatakan bahwa perkembangan struktur kota dapat dilihat dari variabel ketinggian bangunan. Daerah Pusat Kota (DPK) atau CBD (*Central Business District*) secara garis besar merupakan daerah dengan harga lahan yang tinggi, aksesibilitas sangat tinggi dan ada kecenderungan membangun struktur perkotaan secara vertikal. Dalam hal ini, maka di Daerah Pusat Kota (DPK) atau CBD (*Central Business District*) paling sesuai dengan kegiatan perdagangan (*retail activities*), karena semakin tinggi aksesibilitas suatu ruang maka ruang tersebut akan ditempati oleh fungsi yang paling kuat ekonominya.

e. Teori Konsektoral (Griffin dan Ford, 1980)

Teori Konsektoral dilandasi oleh struktur ruang kota di Amerika Latin. Dalam teori ini disebutkan bahwa Daerah Pusat Kota (DPK) atau CBD (*Central Bussiness District*) merupakan tempat utama dari perdagangan, hiburan dan lapangan pekerjaan. Di daerah ini terjadi proses perubahan yang cepat sehingga mengancam nilai historis dari daerah tersebut. Pada daerah - daerah yang berbatasan dengan Daerah Pusat Kota (DPK) atau CBD (*Central Bussiness District*) di kota-kota Amerika Latin masih banyak tempat yang digunakan untuk kegiatan ekonomi, antara lain pasar lokal, daerah-daerah pertokoan untuk golongan ekonomi lemah dan sebagian lain dipergunakan untuk tempat tinggal sementara para imigran.

f. Teori Historis (Alonso, 1964).

Daerah Pusat Kota (DPK) atau CBD (*Central Bussiness District*) dalam teori ini merupakan pusat segala fasilitas kota dan merupakan daerah dengan daya tarik tersendiri dan aksesibilitas yang tinggi. Adanya perubahan teknologi yang cepat di bidang transportasi dan komunikasi telah mendorong terjadinya perpindahan penduduk ke luar kota. Meningkatnya standar hidup pada golongan masyarakat yang semua tinggal di daerah CBD (*Central Bussiness District*) dan disertai dengan menurunnya kualitas lingkungan memperkuat dorongan penduduk untuk pindah ke daerah - daerah pinggiran kota.

g. Teori Von Thunen

Johann Heinrich Von Thunen (1826) telah mengembangkan hubungan antara perbedaan lokasi pada tata ruang dan pola penggunaan lahan. Johann Heinrich Von Thunen menguraikan teori sewa lahan diferensial dalam bukunya yang berjudul *Der Isoleirte Staat, in Beziehung auf and wirtschaft und Nationalokonomie* (Berlin : Schumacher-Zarchin, 1975). Inti pembahasan Von Thunen adalah mengenai lokasi dan spesialisasi pertanian. Berdasarkan asumsi – asumsi yang digunakan, yaitu :

- 1) Wilayah model yang terisolasi adalah bebas dari pengaruh pasar kota – kota lain.
- 2) Wilayah model membentuk tipe permukiman perkampungan dimana banyak keluarga petani hidup pada tempat – tempat yang terpusat dan bukan tersebar diseluruh wilayah.
- 3) Wilayah model memiliki iklim, tanah, topografi yang seragam atau uniform (produktivitas tanah secara fisik adalah sama).
- 4) Wilayah model memiliki fasilitas transportasi tradisional yang relative seragam, dan
- 5) Faktor – faktor alamiah yang mempengaruhi penggunaan lahan adalah konstan, maka dapat dianalisis bahwa sewa lahan merupakan hasil persaingan antara berbagai jenis penggunaan lahan.

h. Teori Tempat Sentral

Walter Christaller memperkenalkan teori tempat sentral (central place). Inti pokok teori sentral adalah menjelaskan model hirarki perkotaan.

Model Christaller dinyatakan sebagai suatu sistem geometrik yang dikenal dengan nama sistem $K = 3$, dimana K ditetapkan secara arbitrer sebagai huruf indeks yang digunakan untuk notasi pola permukiman.

Christaller menggunakan asumsi – asumsi sebagai berikut :

- 1) Wilayah model merupakan dataran tanpa rona, tidak memiliki raut tanda khusus baik alamiah maupun buatan manusia
- 2) Perpindahan dapat dilakukan ke segala jurusan, suatu situasi yang dilukiskan sebagai permukiman isotropic
- 3) Penduduk serta daya belinya tersebar merata diseluruh wilayah
- 4) Konsumen bertindak rasional sesuai dengan prinsip minimisasi jarak.

Berdasarkan asumsi – asumsi di atas, Christaller mengembangkan pemikirannya menyusun suatu model wilayah perdagangan yang efisien yang berbentuk segi enam (*heksagonal*) mengikuti tahap – tahap berikut ini.

- 1) Mula – mula berbentuk wilayah perdagangan berupa lingkaran – lingkaran di atas daratan. Apabila lingkaran – lingkaran tersebut di

letakkan berdekatan satu sama lain, maka kumpulan lingkaran yang paling efisien

- 2) Kemudian lingkaran – lingkaran tersebut saling bertumpang tindih.
- 3) Akhirnya terbentuk wilayah perdagangan yang berbentuk *heksagonal* yang meliputi seluruh dataran tanpa tumpang tindih menyerupai sarang lebah.

Tiap wilayah pelayanan heksagonal memiliki pusat. Besar kecilnya pusat - pusat tersebut adalah sebanding dengan besar kecilnya masing - masing *heksagonal*. *Heksagonal* yang terbesar memiliki pusat yang paling besar, sedangkan heksagonal yang terkecil memiliki pusat yang paling kecil.

i. Teori Kutub Pertumbuhan

Perkembangan modern dari teori titik pertumbuhan terutama berasal dari karya ahli – ahli teori ekonomi regional perancis yang dipelopori oleh Francois Perrux. Perrux (1995) telah mengembangkan konsep kutub pertumbuhan. Menurut pendapatnya, pertumbuhan atau pembangunan tidak dilakukan diseluruh tata ruang, tetapi terbatas pada beberapa tempat atau lokasi tertentu. Tata ruang di identifikasikannya sebagai arena atau medan kekuatan yang didalamnya terdapat kutub – kutub atau pusat – pusat. Setiap kutub mempunyai kekuatan pancaran pengembangan keluar dan tarikan ke dalam. Teori ini menjelaskan tentang pertumbuhan ekonomi dan khususnya mengenai perusahaan – perusahaan dan industri – industri serta saling ketergantungannya, dan

bukan mengenai pola geografis dan pergeseran industri baik secara intra maupun secara inter, pada dasarnya konsep kutub pertumbuhan mempunyai pengertian tata ruang ekonomi secara abstrak.

j. Teori Kutub Pembangunan Yang Terlokalisasi (*Boudeville*)

Teori Boudeville berusaha menjelaskan mengenai dampak pembangunan dari adanya kutub – kutub pembangunan yang terlokalisasi pada tata ruang geografis, sedangkan teori lokasi berusaha untuk menerangkan dimana kutub - kutub tersebut dilokalisasi pada tata ruang geografis pada waktu yang akan datang. Pengelompokan pada tata ruang geografis telah diperlihatkan dalam model tempat sentral. Selanjutnya oleh Boudeville pengelompokan ini diterapkan pada pembangunan dalam arti fungsional, sedangkan difusi (penghamburan) pembangunan pada tata ruang, geografis diterapkan pada pembangunan dalam tata ruang melalui tipe transformasi.

k. Teori Dampak Tetapan Ke Bawah Dan Polarisasi (Hirschman) Serta Dampak Penyebaran Dan Pengurusan (*Myrdal*)

Di suatu negara terdapat beberapa titik pertumbuhan, dimana industri - industri berkelompok di tempat – tempat itu karena di perolehnya berbagai manfaat dalam bentuk penghematan - penghematan dan kemudahan - kemudahan. Kesempatan investasi, lapangan kerja, dan upah buru yang relatif tinggi, lebih banyak terdapat di pusat - pusat pertumbuhan dari pada di daerah belakang. Antara pusat dan daerah

belakang terdapat ketergantungan dalam suplai barang dan tenaga kerja. Pengaruh polarisasi yang paling hebat adalah migrasi penduduk ke kota - kota besar (*urbanisasi*) akan dapat mengabsorsikan tenaga kerja yang terampil dan di lain pihak akan mengurangi pengangguran tidak kentara di daerah belakang. Hal ini bergantung pada tingkat komplementaritas antara dua tempat tersebut.

1. Teori Daerah/ Wilayah Inti (John Friedmann)

John Friedmann (1964) menganalisis aspek - aspek tata ruang, lokasi serta persoalan - persoalan kebijaksanaan dan perencanaan pengembangan wilayah dalam ruang lingkup yang lebih general. Di sekitar daerah inti terdapat daerah - daerah pinggiran. Daerah pinggiran seringkali di sebut pula daerah - daerah pedalaman. Pengembangan di pandang sebagai proses inovasi yang diskontinu tetapi kumulatif yang berasal pada sejumlah kecil pusat - pusat perubahan, yang terletak pada titik - titik interaksi yang mempunyai potensi tertinggi. Pembangunan inovatif cenderung menyebar ke bawah dan keluar dari pusat - pusat tersebut ke daerah - daerah yang mempunyai potensi interaksi yang lebih rendah.

Jadi, dari teori-teori tersebut di atas dapat diambil kesimpulan bahwa Daerah Pusat Kota (DPK) atau CBD (*Central Bussiness District*) merupakan pusat segala aktivitas kota dan lokasi yang strategis untuk kegiatan perdagangan skala kota.

3. Bentuk dan Model Struktur Ruang

Tiga unsur struktur dasar kawasan/ wilayah meliputi : (i) Pusat, (ii) Wilayah Pelayanan/ Pengaruh, dan Jaringan Transportasi.

Dalam kaitannya dengan pusat sebagai kekuatan penggerak pembangunan yang perlu diperhatikan adalah jumlahnya, besarnya, fungsinya, hirarkinya dan keterkaitannya. Untuk pengembangan suatu kawasan andalan diperlukan keberadaan suatu kota yang berfungsi sebagai pusat penggerak utama (*prime mover*) yang ditopang oleh pusat-pusat pendukung yang relatif lebih kecil yang diharapkan mampu menunjang pertumbuhan sektor-sektor yang saling menunjang secara cepat ke seluruh daerah. Sebaliknya suatu kawasan yang memiliki sejumlah kota / pusat kecil adalah relatif lemah, di upayakan agar pusat-pusat lokal yang independen dapat membentuk sistem kota-kota yang saling ketergantungan secara fungsional, baik dalam kawasan yang bersangkutan dan selanjutnya secara antar kawasan.

Wilayah pelayanan dalam konteks kawasan tidak memiliki batas wilayah tertentu, dapat saja wilayah pelayanan bertambah luas karena peningkatan pertumbuhan pembangunan yang di tunjang oleh peningkatan jasa distribusi (jasa perdagangan dan perangkutan). Bukan batasannya kawasan andalan yang dijadikan masalah tetapi yang lebih menonjol adalah tingkat luasnya interaksi spasial dalam kawasan yang bersangkutan.

Adapun bentuk struktur ruang kota apabila ditinjau dari pusat pelayanan (*retail*) terbagi menjadi 3 yaitu (Sinulingga, 2005:103-105) :

a. Monocentric city

Monocentric city adalah kota yang belum berkembang pesat, jumlah penduduknya belum banyak, dan hanya mempunyai satu pusat pelayanan yang sekaligus berfungsi sebagai CBD (*Central Bussiness District*)).

b. Polycentric city

Perkembangan kota mengakibatkan pelayanan oleh satu pusat pelayanan tidak efisien lagi. Kota-kota yang bertambah besar membutuhkan lebih dari satu pusat pelayanan yang jumlahnya tergantung pada jumlah penduduk kota. Fungsi pelayanan CBD (*Central Bussiness District*) diambil alih oleh pusat pelayanan baru yang dinamakan sub pusat kota (*regional centre*) atau pusat bagian wilayah kota. Sementara itu, CBD (*Central Bussiness District*) secara berangsur-angsur berubah dari pusat pelayanan retail (eceran) menjadi kompleks kegiatan perkantoran komersial yang daya jangkauan pelayanannya dapat mencakup bukan wilayah kota saja, tetapi wilayah sekeliling kota yang disebut juga wilayah pengaruh kota.

CBD (*Central Bussiness District*) dan beberapa sub pusat kota atau pusat bagian wilayah kota (*regional centre*) akan membentuk kota menjadi polycentric city atau cenderung seperti multiple nuclei city yang terdiri dari:

- a. CBD (*Central Bussiness District*), yaitu pusat kota lama yang telah menjadi kompleks perkantoran

- b. *Inner suburb* (kawasan sekeliling CBD (*Central Bussiness District*)), yaitu bagian kota yang tadinya dilayani oleh CBD (*Central Bussiness District*) waktu kota belum berkembang dan setelah berkembang sebagian masih dilayani oleh CBD (*Central Bussiness District*) tetapi sebagian lagi dilayani oleh sub pusat kota
 - c. Sub pusat kota, yaitu pusat pelayanan yang kemudian tumbuh sesuai perkembangan kota
 - d. *Outer suburb* (pinggiran kota), yaitu bagian yang merupakan perluasan wilayah kegiatan kota dan dilayani sepenuhnya oleh sub pusat kota
 - e. *Urban fringe* (kawasan perbatasan kota), yaitu pinggiran kota yang secara berangsur - angsur tidak menunjukkan bentuk kota lagi, melainkan mengarah ke bentuk pedesaan (*rural area*).
- c. Kota metropolitan

Kota metropolitan adalah kota besar yang dikelilingi oleh kota-kota satelit yang terpisah cukup jauh dengan urban fringe dari kota tersebut, tetapi semuanya membentuk satu kesatuan sistem dalam pelayanan penduduk wilayah metropolitan.

Adapun model struktur ruang apabila dilihat berdasarkan pusat – pusat pelayanannya diantaranya:

a. *Mono centered*

Terdiri dari satu pusat dan beberapa sub pusat yang tidak saling terhubung antara sub pusat yang satu dengan sub pusat yang lain.

b. *Multi nodal*

Terdiri dari satu pusat dan beberapa sub pusat dan sub sub pusat yang saling terhubung satu sama lain. Sub sub pusat selain terhubung langsung dengan sub pusat juga terhubung langsung dengan pusat.

c. *Multi centered*

Terdiri dari beberapa pusat dan sub pusat yang saling terhubung satu sama lainnya.

d. *Non centered*

Pada model ini tidak terdapat node sebagai pusat maupun sub pusat. Semua node memiliki hirarki yang sama dan saling terhubung antara yang satu dengan yang lainnya.

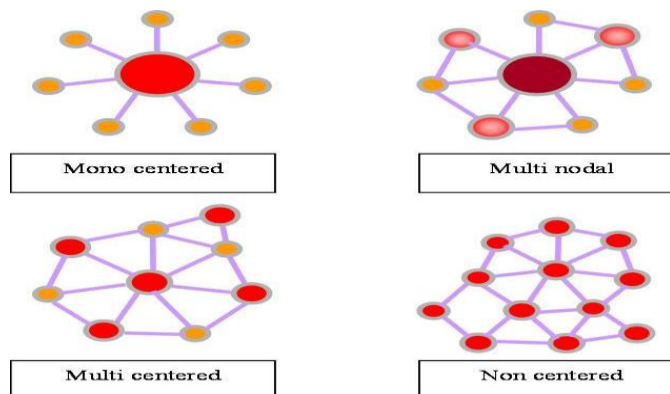

Gambar 2.1 Model Struktur Ruang

Sumber : Sinulingga 2005

Selain itu beberapa penulis juga menggolongkan tipologi struktur sebagai gambar berikut:

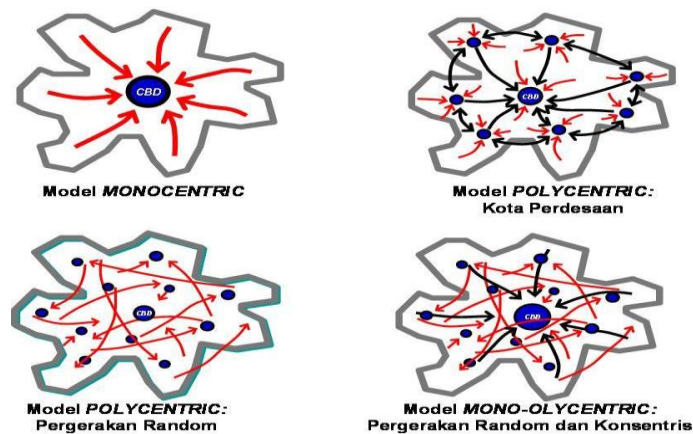

Gambar 2. 2 Tipologi Struktur Ruang
Sumber : Sinulingga (2005)

4. Azas Dalam Struktur Ruang

Azas dalam struktur tata ruang berdasarkan undang – undang No. 26 Tahun 2007 tentang penataan ruang bahwa penataan ruang berasaskan pada :

a. Keterpaduan

Keterpaduan diartikan bahwa suatu ruang harus terpadu antara fungsi ruang yang satu dengan fungsi ruang yang lainnya. Keterpaduan ini dapat diwujudkan melalui kesesuaian fungsi ruang yang saling berdekatan, pembangunan dan pengembangan infrastruktur, perencanaan tata ruang yang melibatkan semua unsur, termasuk pembinaan dan penyelenggaraannya sehingga lebih efektif dan efisien.

b. Keserasian, Keselarasan, dan Keseimbangan

Keserasian merupakan wujud ruang secara fisik maupun non fisik untuk terwujudnya suatu tatanan ruang yang lebih produktif. Keselarasan dilakukan untuk terciptanya ruang yang lebih harmonis, nyaman dan aman. Keseimbangan diartikan bahwa ruang dengan segala fungsinya melalui aktivitas yang dikembangkan harus memiliki kemampuan masing - masing untuk berkembang tanpa adanya kesenjangan antar ruang.

c. Keberlanjutan

Keberlanjutan diartikan bahwa hak atas ruang alam dengan segala potensi yang dimilikinya tidak hanya diperuntukkan pada suatu golongan tertentu, melainkan akan berlangsung sepanjang masa. Oleh karena itu, potensi yang dimiliki ruang alam dikelola dan dimanfaatkan secara optimal untuk mendukung pembangunan jangka panjang tanpa menimbulkan kerusakan dan mempertahankan lingkungan hidup bagi generasi masa depan.

d. Keberdayagunaan dan keberhasilgunaan

Keberdayagunaan diartikan sebagai kemampuan suatu ruang untuk meningkatkan taraf hidup masyarakat maupun kemaslahatan lingkungan alam semesta melalui penetapan fungsi - fungsi atau pemanfaatannya. Sedangkan keberhasilgunaan diartikan sebagai sebagai manfaat yang dirasakan atau dihasilkan dari suatu hasil proses

pembangunan bagi lingkungan dan masyarakat atas pemanfaatan ruang dengan segala atribut pembangunan yang dicanangkan.

e. Keterbukaan

Keterbukaan adalah suatu tindakan atas hasil perencanaan tata ruang untuk diketahui oleh segenap masyarakat maupun pelaku pembangunan. Hal ini dimaksudkan agar fungsi atas pemanfaatan ruang menurut perencanaan akan menjadi pengetahuan oleh semua unsur dan jika terdapat ketidak sesuaian atas pelaksanaan pembangunan akan menjadi materi yang dapat membatasi kesalahan yang berpotensi muncul dimasa datang.

f. Kebersamaan dan kemitraan

Kebersamaan diartikan sebagai hak semua warga masyarakat yang diatur oleh pemerintah dengan melibatkan semua unsur sehingga terwujud suatu tatanan ruang sesuai dengan harapan - harapan yang lebih baik dan olehnya itu, harus direncanakan dan dibangun serta diawasi secara bersama. Sedangkan kemitraan diorientasikan pada hasil perencanaan akan dapat menarik pihak - pihak terkait untuk terlibat dalam pembangunan menurut hasil perencanaan.

g. Perlindungan kepentingan umum

Perlindungan kepentingan umum merupakan suatu hasil perencanaan yang tidak hanya pada pemenuhan kebutuhan, melainkan dapat memberikan perlindungan terhadap masyarakat, kegiatan, lingkungan dan lain sebagainya.

h. Kepastian hukum dan keadilan

Hasil produk rencana tata ruang sebagai dasar atas pemanfaatan ruang yang menjadi pedoman dalam pelaksanaan pembangunan karena proses perencanaan dari suatu tata ruang telah melalui mekanisme pembahasan yang menjadi kesepakatan bersama dan memiliki legalitas hukum. Dengan demikian, rasa keadilan bagi masyarakat maupun para pelaku pembangunan dapat terlindungi atas kepentingannya dan orientasinya dalam rangka pembangunan ruang dimasa mendatang.

i. Akuntabilitas

Produk perencanaan tata ruang dengan segala aspek yang telah diatur didalamnya akan menjadi parameter pembangunan yang senantiasa dapat dievaluasi dan dapat dipertanggung jawabkan. Dengan demikian, ukuran - ukuran secara kuantitatif dapat saja dilakukan untuk mendapatkan suatu bentuk penyimpangan yang terjadi. Setiap unsur memiliki hak dan kewajiban yang sama dan bertanggung jawab menurut perannya dalam proses yang ditimbulkan.

5. Pengertian Pusat dan Sub Pusat Pelayanan Kota

Pusat kota merupakan pusat dari segala kegiatan kota antara lain politik, sosial budaya, ekonomi, dan teknologi. Jika dilihat dari fungsinya, pusat kota merupakan tempat sentral yang bertindak sebagai pusat pelayanan bagi daerah-daerah di belakangnya, mensuplainya dengan barang-barang dan jasa-jasa pelayanan, jasa-jasa ini dapat disusun menurut

urutan menaik dan menurun tergantung pada ambang batas barang permintaan. Pusat kota terbagi dalam dua bagian:

- a. Bagian paling inti (*The Heart of The Area*) disebut RBD (*Retail Business District*)

Kegiatan dominan pada bagian ini antara lain department store, smartshop, office building, clubs, hotel, headquarter of economic, civic, political.

- b. Bagian diluarnya disebut WBD (*Whole Business District*) yang ditempati oleh bangunan yang diperuntukkan untuk kegiatan ekonomi dalam jumlah yang besar antara lain pasar dan pergudangan.

Sedangkan menurut Arthur dan Simon (1973), pusat kota adalah pusat keruangan dan administrasi dari wilayahnya yang memiliki beberapa ciri, yaitu

- a. Pusat kota merupakan tempat dari generasi ke generasi menyaksikan perubahan-perubahan waktu.
- b. Pusat kota merupakan tempat vitalitas kota memperoleh makanan dan energi, dengan tersebarnya pusat - pusat aktivitas seperti pemerintahan, lokasi untuk balai kota, toko - toko besar, dan bioskop.
- c. Pusat kota merupakan tempat kemana orang pergi bekerja, tempat ke mana mereka "pergi ke luar".
- d. Pusat kota merupakan terminal dari pusat jaringan, jalan kereta api, dan kendaraan umum.

- e. Pusat kota merupakan kawasan di mana kita menemukan kegiatan usaha, kantor pemerintahan, pelayanan, gudang dan industri pengolahan, pusat lapangan kerja, wilayah ekonomis metropolitan.
- f. Pusat kota merupakan penghasilan pajak yang utama, meskipun kecil namun nilai bangunan yang ada di pusat kota merupakan proporsi yang besar dari segala keseluruhan kota, karena pusat kota memiliki prasarana yang diperlukan untuk pertumbuhan ekonomi.
- g. Pusat kota merupakan pusat-pusat fungsi administratif dan perdagangan besar, mengandung rangkaian toko-toko eceran, kantor - kantor profesional, perusahaan jasa, gedung bioskop, cabang - cabang bank dan bursa saham. Dalam kota kecil yang swasembada, kawasan ini juga menyediakan fasilitas perdagangan besar mencakup pusat-pusat administratif dan transportasi yang diperlukan.

Sedangkan pengertian sub pusat pelayanan kota adalah suatu pusat yang memberikan pelayanan kepada penduduk dan aktivitas sebagian wilayah kota, dimana ia memiliki hirarki, fungsi, skala, serta wilayah pelayanan yang lebih rendah dari pusat kota, tetapi lebih tinggi dari pusat lingkungan.

6. Faktor-Faktor Timbulnya Pusat Pelayanan

Faktor-faktor yang menyebabkan timbulnya suatu pusat-pusat pelayanan, yaitu:

a. Faktor Lokasi

Letak suatu wilayah yang strategis menyebabkan suatu wilayah dapat menjadi suatu pusat pelayanan.

b. Faktor Ketersediaan Sumber Daya

Ketersediaan sumber daya dapat menyebabkan suatu wilayah menjadi pusat pelayanan.

c. Kekuatan Aglomerasi

Kekuatan aglomerasi terjadi karena ada sesuatu yang mendorong kegiatan ekonomi sejenis untuk mengelompok pada suatu lokasi karena adanya suatu keuntungan, yang selanjutnya akan menyebabkan timbulnya pusat-pusat kegiatan.

d. Faktor Investasi Pemerintah

Ketiga faktor diatas menyebabkan timbulnya pusat-pusat pelayanan secara ilmiah, sedangkan faktor investasi pemerintah merupakan sesuatu yang sengaja dibuat (*Artificial*).

B. Transportasi

1. Sistem, Transportasi, dan Jangkauan Pelayanan Transportasi

Sistem dapat diartikan sebagai suatu kesatuan, unit, atau integritas yang bersifat komprehensif yang terdiri dari komponen - komponen yang saling mendukung dan bekerja sama mengintegrasikan sistem tersebut (Miro Fidel, 2011).

Transportasi secara umum dapat diartikan sebagai usaha pemindahan, atau pergerakan orang atau barang dari suatu lokasi asal ke lokasi lain,

yang biasa disebut lokasi tujuan, untuk keperluan tertentu dengan menggunakan alat tertentu pula (Miro Fidel, 2011). Dari pengertian ini transportasi mempunyai beberapa dimensi seperti :

- a. Lokasi (asal dan tujuan)
- b. Alat (teknologi)
- c. Keperluan tertentu di lokasi tujuan seperti, ekonomi, sosial dan lain - lain.

Kalau salah satu dari ketiga dimensi tersebut terlepas atau tidak ada, hal demikian tidak dapat disebut transportasi.

Jangkauan pelayanan transportasi dapat diartikan sebagai batas - batas demokrasi pelayanan yang diberikan oleh transportasi kepada pengguna transportasi tersebut (Miro Fidel, 2011). Batas geografis pelayanan transportasi ini disebut juga sebagai wilayah operasi suatu sistem transportasi. Ada pelayanan sistem transportasi yang secara geografis hanya menjangkau wilayah pedesaan, dan ada juga melayani wilayah perkotaan yang hanya menyediakan pelayanan untuk lokasi dan asal tujuannya telah melampaui batas kota, yaitu hingga ke kota lain di dalam satu provinsi. Pelayanan yang lebih luas lagi adalah pelayanan transportasi yang telah menjangkau kota - kota yang berada di luar provinsi tempat lokasi asalnya. Disamping itu, ada pula sistem transportasi antar negara yang melayani jaringan internasional. Jangkauan pelayanan transportasi ini dapat dijabarkan melalui 2 cara paralel, seperti yang di terangkan di bawah ini :

a. Pelayanan transportasi berdasarkan tataran kewilayahan

Berdasarkan tataran kewilayahan, transportasi dapat diklasifikasikan menurut jenjang berikut :

- 1) Transportasi lokal
- 2) Transportasi regional
- 3) Transportasi nasional
- 4) Transportasi internasional

b. Pelayanan transportasi berdasarkan batas administrasi

Pelayanan transportasi yang paralel dengan hirarki wilayah diklasifikasikan sebagai berikut :

- 1) Transportasi desa dan kota
- 2) Transportasi antar kota dan dalam provinsi (AKDP)
- 3) Transportasi antar kota antar provinsi (AKAP)
- 4) Transportasi antar negara (Lintas batas)

2. Perananan dan Tujuan Transportasi

Peranan transportasi dapat dikelompokkan menjadi peranan dalam peradaban manusia, peranan ekonomi, peranan sosial, peranan politik dan dampak transportasi terhadap lingkungan (Miro Fidel, 2011).

Tujuan transportasi adalah memberikan kemudahan dalam segala kegiatan masyarakat, sebagaimana yang telah diuraikan sebelumnya. Kemudahan (akseibilitas) ini diartikan sebagai mudahnya lokasi tujuan itu dicapai (tanpa memandang jauh atau dekatnya lokasi tersebut). Kemudahan ini dapat menyangkut berbagai aspek, seperti mudahnya

factor - faktor produksi di dapatkan, mudahnya informasi menyebar, mudahnya pergerakan (mobilitas) penduduk dan lain - lain. Untuk mewujudkan kemudahan ini semua komponen utama sistem transportasi harus ditingkatkan secara serentak.

C. Kawasan Perdagangan

1. Kawasan

Dalam Undang-Undang nomor 26 tahun 2007 tentang Penataan Ruang dinyatakan bahwa Kawasan adalah wilayah yang memiliki fungsi utama lindung atau budidaya. Contoh kawasan antara lain: Kawasan Lindung, Kawasan Budidaya dalam suatu wilayah provinsi. Kawasan Perkotaan, Kawasan Pedesaan dalam suatu wilayah kabupaten; Kawasan Perumahan, Kawasan Pusat Kota, dan Kawasan Industri dalam suatu kota.

2. Perdagangan

Perdagangan adalah kegiatan tukar menukar barang atau jasa atau keduanya yang berdasarkan kesepakatan bersama bukan pemaksaan. Pada masa awal sebelum uang ditemukan, tukar menukar barang dinamakan barter yaitu menukar barang dengan barang. Pada masa modern perdagangan dilakukan dengan penukaran uang. Setiap barang dinilai dengan sejumlah uang. Pembeli akan menukar barang atau jasa dengan sejumlah uang yang diinginkan penjual. Dalam perdagangan ada orang yang membuat yang disebut produsen. Kegiatannya bernama produksi.

3. Karakteristik Kawasan Perdagangan

Ratcliffe (1974), mengkategorikan hirarki pusat perbelanjaan menjadi lima bagian sebagai berikut :

a. Pusat Regional

Melayani penduduk lebih dari 300.000 dan menyediakan berbagai macam fasilitas perdagangan khusus dan deptstore. Kebanyakan konsumen membeli *durable good*. Pusat perdagangan regional menerima lebih kurang 15 % dari jumlah total belanja konsumen.

b. Pusat Sub Regional

Melayani 100.000 - 300.000 dan menyediakan fasilitas perbelanjaan toserba dan masih terdapat spesialisasi tetapi lebih terbatas dari pasar regional. Menyerap Lebih kurang 40% pengeluaran perbelanjaan konsumen.

c. Pusat Distrik atau komunitas

Melayani kurang dari 50.000 penduduk dan menyediakan bermacam toko dan pasar swalayan tetapi hanya ada sedikit fasilitas perbelanjaan. Khusus pusat distrik atau komunitas cenderung untuk bercampur dengan pusat lingkungan. Menerima lebih kurang 25 % dari total pengeluaran konsumen.

d. Pusat Lingkungan

Sering tidak bisa dibedakan dengan pusat distrik, yang menyediakan lebih kurang 12 toko untuk melayani 10.000 penduduk.

e. Pasar lokal

Terdiri atas beberapa toko dan melayani sampai dengan 2000 penduduk. Pusat ini menerima lebih kurang 20 % dari total pengeluaran konsumen.

D. Pandangan Islam Tentang Perdagangan/ Jual Beli

1. Pengertian Perdagangan

a. Secara Umum

Perdagangan atau perniagaan pada umumnya adalah pekerjaan membeli barang dari suatu tempat dan suatu waktu dan menjual barang tersebut di tempat dan waktu lainnya untuk memperoleh keuntungan. Perdagangan merupakan suatu hal yang sangat penting dalam kegiatan perekonomian suatu negara. Giatnya aktivitas perdagangan suatu negara menjadi indikasi tingkat kemakmuran masyarakatnya serta menjadi tolak ukur tingkat perekonomian negara itu sendiri. Sehingga bisa dibilang perdagangan merupakan urat nadi perekonomian suatu negara. Melalui perdagangan pula suatu negara bisa menjalin hubungan diplomatik dengan negara tetangga sehingga secara tidak langsung perdagangan juga berhubungan erat dengan dunia politik.

b. Menurut Tokoh

Menurut Marwati Djoened Perdagangan adalah kegiatan ekonomi yang mengaitkan antara para produsen dan konsumen. Sebagai kegiatan distribusi, perdagangan menjamin peredaran, penyebaran, dan pemyediaan barang melalui mekanisme pasar.

Pengertian Dagang (dalam arti ekonomi), yaitu segala perbuatan perantara antara produsen dan konsumen. Hukum Dagang di Indonesia bersumber pada KUHD mula berlaku di Indonesia pada tanggal 1 Mei 1848. Saat ini alat tukar yang digunakan adalah uang.

Pada pokoknya perdagangan mempunyai tugas untuk :

- 1) Membawa / memindahkan barang-barang dari tempat-tempat yang berlebihan (surplus) ke tempat-tempat yang kekurangan (minus).
- 2) Memindahkan barang-barang dari produsen ke konsumen.
- 3) Menimbun dan menyimpan barang-barang itu dalam masa yang berlebihan sampai mengancam bahaya kekurangan.

2. Dagang Dalam Islam

Agama Islam memang menghalalkan usaha perdagangan, perniagaan dan atau jual beli. Namun tentu saja untuk orang yang menjalankan usaha perdagangan secara Islam, dituntut menggunakan tata cara khusus, ada aturan mainnya yang mengatur bagaimana seharusnya seorang Muslim berusaha di bidang perdagangan agar mendapatkan berkah dan ridha Allah SWT di dunia dan akhirat.

Secara etimologi perdagangan yang intinya jual beli, berarti saling menukar. Al - Bai' arti nya menjual, mengganti dan menukar (sesuatu dengan sesuatu yang lainnya) dan asy-Syira' artinya beli, adalah dua kata yang dipergunakan dalam pengertian yang sama tapi sebenarnya berbeda.

Sedangkan pengertian al-Bai' secara terminologi, para ahli fikih menyampaikan definisi perdagangan yang berbeda-beda antara lain sebagai berikut:

a. Menurut ahli fikih.

1) Madzhab Hanafiyah

Perdagangan adalah : "Menukarkan harta dengan harta melalui tata cara tertentu, atau mempertukarkan sesuatu yang disenangi dengan sesuatu yang lain melalui tatacara tertentu yang dapat dipahami sebagai al-Bai', seperti melalui ijab dan Ta'athi (saling menyerahkan)."

2) Imam Nawawi

Menyampaikan definisi perdagangan sebagai berikut :
"Mempertukarkan harta dengan harta untuk tujuan kepemilikan"

3) Ibnu Qodamah

Mempertukarkan harta dengan harta untuk tujuan kepemilikan dan menyerahkan milik

4) Al-Qurthubi

At-Tijarah merupakan sebutan untuk kegiatan tukar menukar barang didalamnya mencakup bentuk jual beli yang di bolehkan dan memiliki tujuan.

b. Etika Perdagangan Islam

Perdagangan menurut aturan Islam, menjelaskan berbagai etika yang harus dilakukan oleh para pedagang Muslim dalam melaksanakan

jual beli. Dan diharapkan dengan menggunakan dan mematuhi etika perdagangan Islam tersebut, suatu usaha perdagangan dan seorang Muslim akan maju dan berkembang pesat lantaran selalu mendapat berkah Allah SWT di dunia dan di akhirat. Etika perdagangan Islam menjamin, baik pedagang maupun pembeli, masing-masing akan saling mendapat keuntungan. Adapun tersebut antara lain:

1) Shidiq (Jujur)

Seorang pedagang wajib berlaku jujur dalam melakukan usaha jual beli. Jujur dalam arti luas. Tidak berbohong, tidak menipu, tidak mengada-ngada fakta, tidak bekhianat, serta tidak pernah ingkar janji dan lain sebagainya. Mengapa harus jujur? Karena berbagai tindakan tidak jujur selain merupakan perbuatan yang jelas-jelas berdosa, jika biasa dilakukan dalam berdagang juga akan mewarnai dan berpengaruh negatif kepada kehidupan pribadi dan keluarga pedagang itu sendiri. Bahkan lebih jauh lagi, sikap dan tindakan yang seperti itu akan mewarnai dan mempengaruhi kehidupan bermasyarakat.

2) Amanah (Tanggung Jawab)

Setiap pedagang harus bertanggung jawab atas usaha dan pekerjaan dan atau jabatan sebagai pedagang yang telah dipilihnya tersebut. Tanggung jawab di sini artinya, mau dan mampu menjaga amanah (kepercayaan) masyarakat yang memang secara otomatis terbeban di pundaknya. Sudah kita singgung sebelumnya bahwa dalam

pandangan Islam setiap pekerjaan manusia adalah mulia. Berdagang, berniaga dan atau jual beli juga merupakan suatu pekerjaan mulia, lantaran tugasnya antara lain memenuhi kebutuhan seluruh anggota masyarakat akan barang dan atau jasa untuk kepentingan hidup dan kehidupannya. Dengan demikian, kewajiban dan tanggung jawab para pedagang antara lain: menyediakan barang dan atau jasa kebutuhan masyarakat dengan harga yang wajar, jumlah yang cukup serta kegunaan dan manfaat yang memadai. Dan oleh sebab itu, tindakan yang sangat dilarang oleh Islam sehubungan dengan adanya tugas, kewajiban dan tanggung jawab dan para pedagang tersebut— adalah menimbun barang dagangan. Menimbun barang dagangan dengan tujuan meningkatkan permintaan dengan harga selangit sesuai keinginan penimbun barang, merupakan salah satu bentuk kecurangan dari para pedagang dalam rangka memperoleh keuntungan yang berlipat ganda. Menimbun barang dagangan terutama barang-barang kebutuhan pokok dilarang keras oleh Islam! Lantaran perbuatan tersebut hanya akan menimbulkan keresahan dalam masyarakat. Dan dalam prakteknya, penimbunan barang kebutuhan pokok masyarakat oleh sementara pedagang akan menimbulkan atau akan diikuti oleh berbagai hal yang negative seperti : harga-harga barang di pasar melonjak tak terkendali, barang-barang tertentu sulit didapat, keseimbangan permintaan dan

penawaran terganggu, munculnya para spekulasi yang memanfaatkan kesempatan dengan mencari keuntungan di atas kesengsaraan masyarakat dan lain sebagainya.

3) Tidak Menipu

Dalam suatu hadits dinyatakan, seburuk-buruk tempat adalah pasar. Hal ini lantaran pasar atau tempat di mana orang jual beli itu dianggap sebagai sebuah tempat yang di dalamnya penuh dengan penipuan, sumpah palsu, janji palsu, keserakahan, perselisihan dan keburukan tingkah polah manusia lainnya.

4) Menepati Janji

Seorang pedagang juga dituntut untuk selalu menepati janjinya, baik kepada para pembeli maupun di antara sesama pedagang, terlebih lagi tentu saja, harus dapat menepati janjinya kepada Allah SWT. Janji yang harus ditepati oleh para pedagang kepada para pembeli misalnya; tepat waktu pengiriman, menyerahkan barang yang kualitasnya, kuantitasnya, warna, ukuran dan atau spesifikasinya sesuai dengan perjanjian semula, memberi layanan prima jual, garansi dan lain sebagainya. Sedangkan janji yang harus ditepati kepada sesama para pedagang misalnya : pembayaran dengan jumlah dan waktu yang tepat.

5) Murah Hati

Dalam suatu hadits, Rasulullah SAW menganjurkan agar para pedagang selalu bermurah hati dalam melaksanakan jual beli.

Murah hati dalam pengertian : ramah tamah, sopan santun, murah senyum, suka mengalah, namun tetap penuh tanggungjawab.

6) Tidak Melupakan Akhirat

Jual beli adalah perdagangan dunia, sedangkan melaksanakan kewajiban Syariat Islam adalah perdagangan akhirat. Keuntungan akhirat pasti lebih utama ketimbang keuntungan dunia. Maka para pedagang Muslim sekali - kali tidak boleh terlalu menyibukkan dirinya semata - mata untuk mencari keuntungan materi dengan meninggalkan keuntungan akhirat. Sehingga jika datang waktu shalat, mereka wajib melaksanakannya sebelum habis waktunya. Alangkah baiknya, jika mereka bergegas bersama - sama melaksanakan shalat berjamaah, ketika adzan telah di kumandangkan. Begitu pula dengan pelaksanaan kewajiban memenuhi rukun Islam yang lain. Sekali-kali seorang pedagang Muslim hendaknya tidak melalaikan kewajibannya dengan alasan kesibukan perdagangan. Sejarah telah mencatat, bahwa dengan berpedoman kepada etika perdagangan Islam sebagaimana tersebut di atas, maka para pedagang Arab Islam tempo dulu mampu mengalami masa kejayaannya, sehingga mereka dapat terkenal di hampir seluruh penjuru dunia.

3. Macam – Macam Jual Beli dalam Islam

Beberapa macam jual beli yang diakui Islam antara lain adalah:

- a. Jual beli barang dengan uang tunai

- b. Jual Beli barang dengan barang (muqayadlah/ barter)
- c. Jual beli uang dengan uang (Sharf)
- d. Jual Utang dengan barang, yaitu jual beli Salam (penjualan barang dengan hanya menyebutkan ciri-ciri dan sifatnya kepada pembeli dengan uang kontan dan barangnya diserahkan kemudian)
- e. Jual beli Murabahah (Suatu penjualan barang seharga barang tersebut ditambah keuntungan yang disepakati. Misalnya seseorang membeli barang kemudian menjualnya kembali dengan keuntungan tertentu. Karakteristik Murabahah adalah si penjual harus memberitahu pembeli tentang harga pembelian barang dan menyatakan jumlah keuntungan yang ditambahkan pada biaya tersebut.

4. Syarat dan Rukun Jual Beli dalam Islam

Jual Beli bisa didefinisikan sebagai: Suatu transaksi pemindahan kepemilikan suatu barang dari satu pihak (penjual) ke pihak lain (pembeli) dengan imbalan suatu barang lain atau uang. Atau dengan kata lain, jual beli itu adalah ijab dan qabul, yaitu suatu proses penyerahan dan penerimaan dalam transaksi barang atau jasa. Islam mensyaratkan adanya saling rela antara kedua belah pihak yang bertransaksi.

a. Rukun Jual Beli

Jual beli memiliki 3 (tiga) rukun:

- 1) Al- 'Aqid (orang yang melakukan transaksi/ penjual dan pembeli),
- 2) Al-'Aqd (transaksi),
- 3) Al-Ma'qud 'Alaihi (objek transaksi mencakup barang dan uang).

b. Syarat Jual Beli

- 1) Al- 'Aqid (penjual dan pembeli) haruslah seorang yang merdeka, berakal (tidak gila), dan baligh atau mumayyiz (sudah dapat membedakan baik/buruk atau najis/suci, mengerti hitungan harga). Seorang budak apabila melakukan transaksi jual beli tidak sah kecuali atas izin dari tuannya, karena ia dan harta yang ada di tangannya adalah milik tuannya.
- 2) Penjual dan pembeli harus saling ridha dan tidak ada unsur keterpaksaan dari pihak manapun meskipun tidak diungkapkan. Maka tidak sah jual-beli orang yang dipaksa. Akan tetapi di sana ada kondisi tertentu yang mana boleh seseorang dipaksa menjual harta miliknya, seperti bila seseorang memiliki hutang kepada pihak lain dan sengaja tidak mau membayarnya, maka pihak yang berwenang boleh memaksa orang tersebut untuk menjual hartanya, lalu membayarkan hutangnya, bila dia tetap tidak mau menjualnya maka dia boleh melaporkan kepada pihak yang berwenang agar menyelesaikan kasusnya atau memberikan hukuman kepadanya (bisa dengan penjara atau selainnya).
- 3) Al-'Aqdu (transaksi/ijab-qabul) dari penjual dan pembeli. Ijab (penawaran) yaitu si penjual mengatakan, "saya jual barang ini dengan harga sekian". Dan Qabul (penerimaan) yaitu si pembeli mengatakan, "saya terima atau saya beli".
- 4) Al-Ma'qud 'Alaihi (objek transaksi mencakup barang dan uang).

Al-Ma'qud 'Alaihi memiliki beberapa syarat:

- Barang yang diperjual-belikan memiliki manfaat yang dibenarkan syariat, bukan najis dan bukan benda yang diharamkan oleh Allah dan Rasul-Nya.
- Barang yang dijual harus barang yang telah dimilikinya. Dan kepemilikan sebuah barang dari hasil pembelian sebuah barang menjadi sempurna dengan terjadinya transaksi dan serah-terima
- Barang yang dijual bisa diserahkan kepada sipembeli, maka tidak sah menjual mobil, motor atau handphone miliknya yang dicuri oleh orang lain dan belum kembali
- Barang yang diperjual-belikan dan harganya harus diketahui oleh pembeli dan penjual. Barang bisa diketahui dengan cara melihat fisiknya, atau mendengar penjelasan dari si penjual, kecuali untuk barang yang bila dibuka bungkusnya akan menjadi rusak seperti; telur, kelapa, durian, semangka dan selainnya.

E. Kerangka Pikir Penelitian



BAB III

METODE PENELITIAN

A. Lokasi dan Waktu Penelitian

Penelitian ini dilaksanakan di beberapa lokasi yang termasuk kawasan perdagangan di Kota Makassar, lokasi tersebut berada pada Kawasan delinasi yang terdapat beberapa kelurahan di Kecamatan Wajo, Tallo, Panakukang, Tamalate, dan Biringkanaya. Waktu penelitian di targetkan selama 6 bulan terhitung mulai bulan September 2017 – februari 2018.

B. Jenis Penelitian

Jenis Penelitian ini berdasarkan rumusan masalah serta tujuan penelitian yaitu sifatnya deskriptif kuantitatif atau penelitian terapan yang di dalamnya mencakup penelitian survey, penelitian survey merupakan penelitian yang mengambil sampel dari berbagai sumber, seperti data lapangan serta data instansi mencakup permasalahan struktur ruang kawasan perdagangan di Kota Makassar.

C. Jenis dan Sumber Data

1. Jenis Data

Berdasarkan penelitian ini, data yang digunakan berupa data sekunder dan data primer, dimana data sekunder dimaksud untuk mendukung data primer:

a. Data Sekunder

Data sekunder adalah data yang diperoleh dari instansi, lembaga atau badan yang telah tersedia yang berhubungan dengan apa yang akan diteliti. Data sekunder yang dibutuhkan dalam penelitian ini adalah kondisi sekarang (*existing condition*).

b. Data Primer

Data primer adalah data yang diperoleh melalui pengamatan langsung di lokasi penelitian. Berhubungan dengan hal-hal yang terkait dengan faktor-faktor yang mempengaruhi keberadaan kawasan perdagangan.

2. Sumber Data

Data yang diperoleh kaitannya dengan penelitian ini adalah berupa data primer dan sekunder yang diperoleh dari instansi – instansi yang terkait

a. Data Primer

Data Primer adalah data yang diperoleh langsung dari hasil observasi lapangan, seperti data yang diperoleh dari observasi langsung di lapangan. Observasi ini dilakukan untuk mengetahui kondisi kualitatif obyek studi. Seperti ; Kondisi sosial masyarakat yang menyangkut perubahan - perubahan terkait perubahan fungsi bangunan pada kawasan perdagangan.

b. Data Sekunder

Data sekunder adalah data yang bersumber dari dinas/instansi ataupun lembaga-lembaga terkait.

Teknik pengumpulan data sekunder hanya menggunakan telaah dokumen. Telaah dokumen yang dimaksud adalah salah satu cara untuk mendapatkan informasi pendukung melalui berbagai sumber. Informasi data sekunder bisa didapatkan dari dokumen-dokumen berbagai kebijakan, seperti Data Statistik atau Kependudukan dari BPS (Badan Pusat Statistik), Jurnal, RTRW (Rencana Tata Ruang Wilayah), dan lain sebagainya. Selengkapnya kebutuhan data yang diperlukan dalam penelitian ini mulai dari sasaran, teknik analisis, jenis kebutuhan data, tahun dan sumber untuk mendapatkan data.

D. Teknik Pengumpulan Data

Untuk dapat memperoleh data yang diharapkan agar dapat menunjang kegiatan penelitian yang dilakukan, maka harus melakukan pengumpulan data dengan teknik sebagai berikut :

1. Observasi Lapangan

Teknik observasi lapangan dilakukan untuk mendapatkan data yang aktual dan langsung dengan melakukan pengamatan dan pencatatan secara sistematis terhadap gejala atau fenomena yang ada pada objek penelitian. Selain itu observasi lapangan dilakukan untuk mengobservasi lokasi, baik kondisi fisik maupun keadaan masyarakat daerah penelitian dengan terjun

langsung kelapangan. Teknik ini digunakan untuk mengamati secara langsung aktivitas masyarakat dilapangan.

2. Wawancara

Teknik wawancara digunakan untuk memperoleh data atau informasi langsung dari narasumber mengenai berbagai hal yang berhubungan dengan masalah penelitian. Informasi diperoleh dengan cara bertanya langsung kepada responden, pemuka masyarakat.

Teknik pengumpulan data ini dilakukan terlebih terlebih dahulu membuat instrumennya. Pedoman wawancara yang berisi sejumlah pertanyaan yang harus diisi oleh responden ini, merupakan salah satu sumber data utama dalam penelitian ini. Informasi yang dapat berupa keterangan pribadi dan pandangan pribadi dari responden bersangkutan terkait masalah yang dibahas.

3. Studi Dokumentasi

Studi dokumentasi yaitu teknik pengumpulan data dengan melihat berbagai dokumen yang ada di berbagai instansi - instansi atau lembaga - lembaga yang terkait dengan penelitian. Data yang kumpulkan adalah data - data dari lembaga yang berhubungan dengan penelitian seperti BAPPEDA, Kantor Tata Ruang dan Permukiman, Kantor Camat, dan instansi lainnya. Studi dokumentasi ini dilakukan untuk mendapatkan data sekunder.

Tabel 3.1. Pasangan Metode Analisis Dengan Alat Analisis Pengumpul Data

No.	Jenis Metode	Alat Analisis
1.	Observasi Lapangan	Wawancara
2.	Wawancara	Inventori / Pedoman
3.	Studi Dokumentasi	Lembaran Pengamatan

E. Variabel Penelitian

Variabel dapat diartikan ciri dari individu, objek, gejala, peristiwa yang dapat diukur kuantitatif dan kualitatif. Variabel dipakai dalam proses identifikasi, ditentukan berdasarkan kajian teori yang dipakai. Semakin sederhana suatu rancangan penelitian semakin sedikit variabel penelitian yang digunakan. Adapun variabel yang digunakan dalam penelitian ini yaitu :

Tabel 3.2. Variabel Penelitian

Variabel	Indikator	Keterangan
Struktur	Perdagangan/ Lapangan Pekerjaan	<ul style="list-style-type: none"> • Pertokoan • Ruko • Pasar • Jasa • Campuran
		Akseibilitas
Transportasi	Pelayanan	Terminal, Trayek, dan Jenis kendaraan

F. Teknik Analisa Data

Teknik analisis data yang dipakai dalam penelitian ini dilakukan untuk kemungkinan dapat menjawab rumusan masalah yang ada sehingga antara teknik analisis yang ada harus saling menunjang terutama dari segi outputnya.

1. Deskriptif Kuantitatif

Analisis ini menjelaskan tentang bagaimana arah pergeseran struktur kawasan perdagangan di Kota Makassar. Analisis kuantitatif dalam suatu penelitian dapat didekati dari dua sudut pendekatan, yaitu analisis kuantitatif secara deskriptif, dan analisis kuantitatif secara inferensial. Deskriptif kuantitatif adalah upaya mengukur variabel - variabel yang ada dalam penelitian (variabel X dan variabel Y) untuk kemudian dicari hubungan antara variabel tersebut. Deskriptif kuantitatif mementingkan adanya variabel - variabel tersebut harus didefinisikan dalam bentuk operasionalisasi variabel masing - masing. Realibilitas dan validitas merupakan syarat mutlak yang harus dipenuhi dalam menggunakan pendekatan ini karena kedua elemen tersebut akan menentukan kualitas penelitian.

2. Analisis Skalogram

Metode ini digunakan untuk menjawab pertanyaan mendasar tentang bagaimana pola fungsi/ fasilitas pelayanan sosial ekonomi yang terdapat pada berbagai tingkatan perkotaan/ pusat pelayanan dan bagaimana pola tersebut melayani kebutuhan penduduk di wilayah

penelitian. Penyusunan skalogram dilakukan dengan menghitung jumlah dan fungsi fasilitas dalam suatu permukiman. Metode skalogram menghimpun seluruh fasilitas umum yang dimiliki oleh setiap unit wilayah didata dan disusun dalam satu tabel. Tabel ini bisa dianggap sebagai penggabungan atau penyederhanaan Skala Guttman. Penyusunan tabel ini serupa dengan Skala Guttman, hanya ketiga tabel tersebut dijadikan satu dengan asumsi bahwa masing-masing fasilitas mempunyai bobot dan kualitas yang bersifat *indifferent*.

Pada dasarnya suatu wilayah berkembang dicirikan dengan tingginya aksesibilitas dan mobilitas dalam pemanfaatan sumber daya ekonomi yang dapat digambarkan baik secara fisik dan non fisik.

Dengan kata lain metode dapat digunakan untuk mengelompokkan suatu permukiman tingkat kompleksitas fungsi pelayanan yang di milikinya, serta menentukan jenis dan keragaman pelayan fasilitas yang terdapat pada pusat - pusat pelayanan dengan berbagai tingkatan.

Untuk menyusun skalogram dibutuhkan seperangkat data sebagai berikut :

- a. Daftar semua permukiman yang ada pada wilayah yang akan di tinjau.
- b. Jumlah penduduk untuk setiap permukiman.
- c. Peta yang menunjukkan lokasi dari setiap permukiman.
- d. Daftar fungsi/ fasilitas pelayanan sosial ekonomi yang terdapat pada setiap permukiman.

Penyusunan skalogram dilakukan dengan mengikuti tahapan sebagai berikut :

- a. Buat sebuah tabel yang jumlah barisnya sama dengan jumlah permukiman di tambah satu, dan jumlah kolomnya sama dengan fasilitas pelayanan sosial ekonomi yang terdapat pada wilayah yang ditinjau ditambah Satu.
- b. Kolom pertama, dimulai pada baris kedua, diisi dengan nama satuan permukiman, dimulai dengan satuan permukiman yang memiliki jumlah penduduk yang terbesar.
- c. Pada baris pertama dimulai dari kolom kedua berturut – turut kearah kanan dengan diisi dengan nama kode fungsi/ fasilitas pelayanan. Dengan demikian setiap sel dari table tersebut mewakili keberadaan suatu fungsi pada suatu satuan permukiman.
- d. Isi dengan tanda X sel yang mewakili fungsi tertentu yang terdapat pada satuan permukiman. Contoh hasil langkah - langkah 1 sampai dengan 4 diperlihatkan pada table 3.3 untuk 7 satuan permukiman dan 12 fungsi pelayanan.

Tabel 3.3. Skalogram Fungsi Permukiman

	Fasilitas Pelayanan												Jumlah
	1	2	3	4	5	6	7	8	9	10	11	12	
Kota A	x	x	X	x	x	x	x	x	x	x	x	x	
Kota B	x		X		x	x	x		x		x		
Kota C		x		x		x	x	x	x				

Kota B	x	x	X	x	x	x					x		
Kota C	x		X			x	x		x	x			
Kota D	x	x					x		x				
Kota E	x				x								
Kota F	x	x	x	x			x						
Kota G	x	x					x						

Index sentralisasi dari suatu permukiman dihitung berdasarkan jumlah dari bobot fungsi yang terdapat pada permukiman tersebut. Makin besar index ini menunjukkan tingkat sentralisasi yang semakin tinggi pula.

Tahapan perhitungan index sentralisasi bobot adalah sebagai berikut :

- a. Salin skalogram yang sebelumnya telah dibuat ganti tanda X dengan angka Y.
- b. Hitung jumlah total menurut baris dan kolom.
- c. Hitung bobot dari setiap fungsi berdasarkan rumus :

$$C = \frac{t}{T}$$

Dengan :

C : Bobot fungsi

t : Nilai sentralisasi total, diambil sampai dengan 100

T : Jumlah total fungsi dalam wilayah yang ditinjau

Tabel 3. 5. Perhitungan Bobot Fungsi

Satuan permukiman	Fungsi										TOTAL
	1	2	3	4	5	6	7	8	9	10	
A	1	1	1	1	1	1	1	1	1	1	10
B	1	1	1	1	1	1	1	1	0	0	8
C	1	1	1	1	1	1	0	0	0	0	6
D	1	1	1	1	1	1	1	0	0	0	7
E	1	1	1	1	1	0	0	0	0	0	5
F	1	1	1	1	0	0	0	0	0	0	4
G	1	1	1	0	0	0	0	0	0	0	3
H	1	1	1	0	0	0	0	0	0	0	3
Jumlah Fungsi	8	8	8	6	5	4	3	2	1	1	46
Centralitas Total	100	100	100	100	100	100	100	100	100	100	
Bobot	12,5	12,5	12,5	16,6	20,0	25,0	33,0	50,0	100	100	

- d. Tambahkan satu baris pada tabel dimaksud dan dituliskan pada baris tersebut hasil perhitungan bobot fungsi tadi. Hasil langkah - langkah 1 sampai 4 di perlihatkan pada 3. 5
- e. Buat tabel lain yang serupa dengan tabel sebelumnya. Ganti angka 1 yang ada dengan bobot fungsi yang telah dihitung pada langkah 3.
- f. Hitung jumlah total dari setiap bobot fungsi untuk mendapatkan index sentralisasi terbobot dari setiap satuan permukiman. Hasil akhir dapat diperlihatkan pada tabel 3. 5

Tabel 3. 6. Penjumlahan Bobot Fungsi

Satuan permukiman	Fungsi										TOTAL
	1	2	3	4	5	6	7	8	9	10	
A	12,5	12,5	12,5	16,6	20,0	25,0	33,0	50,0	100	100	382,1
B	12,5	12,5	12,5	16,6	20,0	25,0	33,0	50,0			182,1
C	12,5	12,5	12,5	16,6	20,0	25,0	33,0				99,1
D	12,5	12,5	12,5	16,6	20,0	25,0					132,1
E	12,5	12,5	12,5	16,6	20,0						74,1
F	12,5	12,5	12,5	16,6							54,1
G	12,5	12,5	12,5								37,5
H	12,5	12,5	12,5								37,5
Centralitas Total	100	100	100	99,6	100	100	99	100	100	100	998,6

G. Defenisi Operasional

Berdasarkan definisi operasional ini ada beberapa pengertian yang berkaitan dengan pokok pembahasan materi penelitian untuk dijadikan acuan.

Definisi tersebut adalah :

1. Struktur Ruang adalah susunan pusat – pusat permukiman dan sistem jaringan prasarana dan sarana yang berfungsi sebagai pendukung kegiatan sosial ekonomi masyarakat yang secara hirarki memiliki hubungan fungsional
2. Tata Ruang adalah wujud struktural dan pola pemanfaatan ruang, baik direncanakan maupun yang tidak direncanakan.
3. Pola Ruang adalah distribusi peruntukan ruang dalam suatu wilayah yang meliputi peruntukan ruang untuk fungsi lindung dan peruntukan ruang untuk fungsi budidaya.
4. Kawasan adalah wilayah yang memiliki fungsi utama lindung atau budidaya
5. Kawasan Perdagangan, adalah kawasan yang diperuntukan untuk kegiatan perdagangan dan jasa, termasuk pergudangan, yang diharapkan mampu mendatangkan keuntungan bagi pemiliknya dan memberikan nilai tambah pada satu kawasan perkotaan.
6. Lapangan pekerjaan adalah bidang kegiatan dari pekerjaan/ usaha/ perusahaan/ kantor dimana seseorang bekerja.

7. Aksesibilitas adalah kemudahan akses terhadap objek - objek, pelayanan ataupun lingkungan untuk dicapai oleh masyarakat pada kawasan perdagangan tersebut.
8. Pelayanan adalah sebuah konsep yang digunakan untuk menyediakan segala sesuatu yang diperlukan orang lain seperti tamu ataupun pembeli.
9. Ruko (Rumah Toko) adalah bangunan-bangunan yang umumnya bertingkat antara dua hingga lima lantai, di mana lantai - lantai bawahnya digunakan sebagai tempat berusaha ataupun semacam kantor sementara lantai atas dimanfaatkan sebagai tempat tinggal.
10. Pasar adalah tempat bertemunya pembeli dan penjual untuk melakukan transaksi ekonomi yaitu membeli atau menjual barang dan jasa atau sumber daya ekonomi atau faktor-faktor produksi lainnya.
11. Pertokoan adalah tempat atau kompleks toko yang mudah di kunjungi pembeli berbagai lapisan masyarakat.
12. Jasa adalah setiap kegiatan atau manfaat yang di tawarkan oleh suatu pihak lain dan pada dasarnya tidak berwujud, serta tidak menghasilkan kepemilikan sesuatu.
13. Transportasi adalah perpindahan manusia dari satu tempat ke tempat lain dengan menggunakan kendaraan yang digerakkan oleh manusia atau mesin.
14. Terminal adalah tempat pemberhentian sementara kendaraan untuk menaikkan atau menurunkan penumpang maupun barang yang masuk dan keluar dari kawasan perdagangan.

15. Sarana dan prasarana perdagangan adalah segala sesuatu yang merupakan alat dan penunjang terselenggaranya suatu proses usaha atau perdagangan untuk mencapai suatu tujuan.
16. Pusat perdagangan adalah pusat dari segala bentuk usaha dan transaksi antara pihak penyedia dan pemenuh kebutuhan.
17. Wujud struktur ruang adalah susunan unsur-unsur yang mendukung segala bentuk kegiatan perdagangan atau sistem jaringan sarana dan prasarana yang mendukung kegiatan perdagangan dan membentuk suatu struktur ruang.

BAB IV

HASIL DAN PEMBAHASAN

A. Gambaran Umum Kota Makassar

1. Letak Geografis dan Administrasi

Kota Makassar secara administratif berkedudukan sebagai Ibu Kota Provinsi Sulawesi Selatan dan sebagai pusat perkembangan dan pelayanan pembangunan. Secara geografis Kota Makassar selain sebagai pusat pengembangan dan pelayanan pembangunan di kawasan Timur Indonesia dengan ketinggian yang bervariasi antara 0 - 25 M dari permukaan laut, dengan suhu udara antara 22° C sampai dengan 32° C dan curah hujan antara 2000 - 3000 mm dengan hari hujan rata-rata 108 hari pertahun. Adapun batas - batas administrasi Kota Makassar sebagai berikut:

- a. Sebelah Utara berbatasan dengan Kabupaten Pangkajene Kepulauan
- b. Sebelah Timur berbatasan dengan Kabupaten Maros.
- c. Sebelah Selatan berbatasan dengan dengan Kabupaten Gowa.
- d. Sebelah Barat berbatasan dengan Selat Makassar

Luas Wilayah $\pm 175,75 \text{ km}^2$ yang terdiri dari 15 kecamatan yang dibagi menjadi 143 desa/ kelurahan, 971 RW dan 4.789 RT. Adapun kecamatan-kecamatan yang berada di Kota Makassar dapat dilihat pada tabel 4.1.

Tabel 4. 1 Luas Wilayah Kota Makassar Tahun 2017

No	Kecamatan	Luas (km ²)
1	Mariso	1,82
2	Mamajang	2,25
3	Tamalate	20,21
4	Rappocini	9,23
5	Makassar	2,52
6	Ujung Pandang	2,63
7	Wajo	1,99
8	Bontoala	2,10
9	Ujung Tanah	5,94
10	Tallo	5,83
11	Panakkukang	17,05
12	Manggala	24,14
13	Biringkanya	48,22
14	Tamalanrea	31,84
15	Kepulauan Sangkarrang	0,55
Total		176,3

Sumber : BPS Kota Makassar tahun 2017

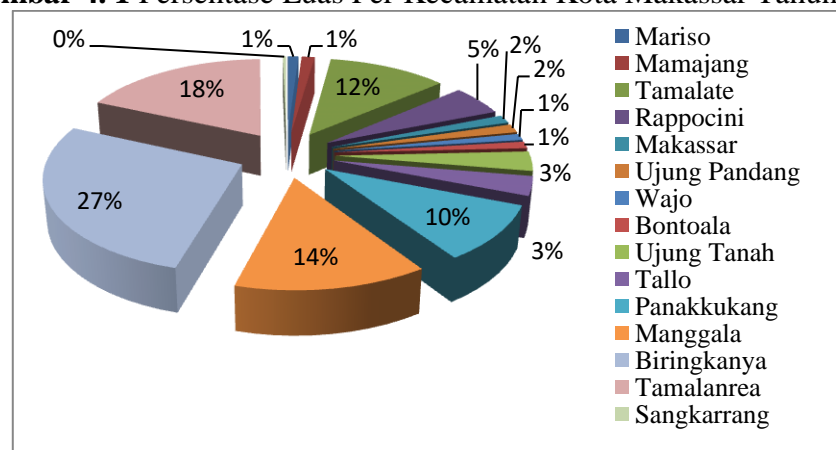
Gambar 4. 1 Persentase Luas Per Kecamatan Kota Makassar Tahun 2017

a. Penggunaan Lahan

Pola penggunaan lahan Kota Makassar berdasarkan fungsional kegiatan didominasi oleh perumahan (40,10%), kemudian secara berurutan adalah: pertanian (16,11%), daerah hijau (10,6%), jalan

(8,09%), fasilitas umum (7,45%), perkantoran dan jasa (5,44%), daerah terbuka (4,72%), industri (3,87%), perkebunan (3,50%), perdagangan (2,50%), dan lain-lain (7%).

Gambar 4. 2 Persentase Penggunaan Lahan Kota Makassar Tahun 2017

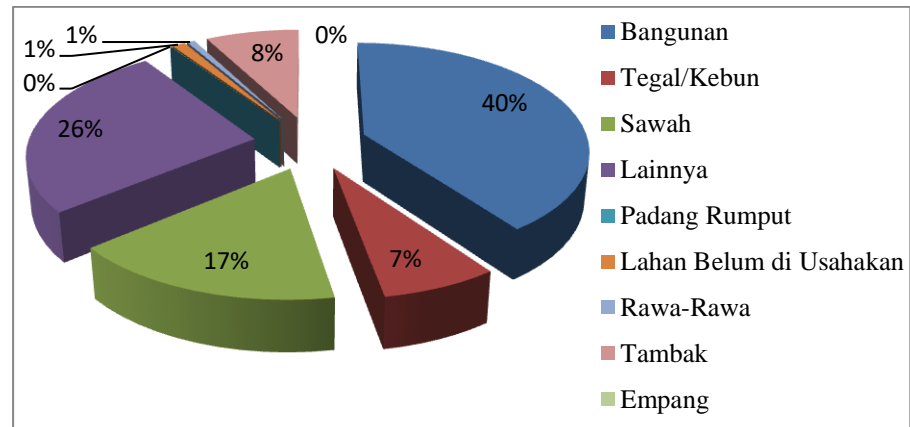

Tabel 4. 2 Penggunaan Lahan Kota Makassar Tahun 2017

No.	Penggunaan Lahan	Luas (Ha)
1	Bangunan dan Pekarangan	7093
2	Tegal/ Kebun/ Ladang/ Huma	1257
3	Sawah	2955
4	Lainnya	4645
5	Pengembalaan Padang Rumput	9
6	Lahan yang Belum Diusahakan	194
7	Rawa-rawa (yang tidak ditanami)	116
8	Tambak	1360
9	Kolam/ Tebat/ Empang	1
Jumlah		176,3

Sumber: BPS Kota Makassar Tahun 2017

Berdasarkan rasio perbandingan penggunaan lahan terbangun dan tidak terbangun di grafik 2 dan tabel 4, maka dapat disimpulkan bahwa kawasan terbangun telah mencapai sekitar 77 % sedangkan sisanya sekitar 23 % merupakan kawasan tidak terbangun, baik ruang

terbuka maupun kawasan hijau. Oleh karena itu, pembangunan di Kota Makassar sangat perlu dikontrol agar rasio tersebut tetap antara 70 % kawasan terbangun dan 30 % kawasan tidak terbangun sesuai ketentuan perencanaan kota yang berwawasan lingkungan. Berdasarkan penggunaan lahan secara fisik binaan (terbangun) dan fisik alami (vegetasi) Kota Makassar dengan luas masing-masing penggunaan serta persentasenya terhadap luas kota tersebut dapat dilihat pada tabel 4.2

b. Kondisi Demografi

Kota Makassar sebagai pusat pergerakan di KTI (Kawasan Timur Indonesia) menjadi kota yang padat penduduk dan heterogen. Penduduk Kota Makassar pada tahun 2017 mencapai 1.440.591 jiwa dengan kepadatan penduduk sebesar 8.110,85 jiwa/ km². Untuk lebih jelasnya dapat dilihat pada tabel 4.3 sebagai berikut.

Tabel 4. 3 Jumlah Penduduk Per Kecamatan Kota Makassar Tahun 2017

No	Kecamatan	Jumlah (Jiwa)
1	Kecamatan Biringkanaya	190.829
2	Kecamatan Bontoala	55.937
3	Kecamatan Makassar	84.014
4	Kecamatan Mamajang	63.501
5	Kecamatan Manggala	127.915
6	Kecamatan Mariso	56.409
7	Kecamatan Panakukang	142.308
8	Kecamatan Rappocini	161.65
9	Kecamatan Tallo	137.997
10	Kecamatan Tamalate	186.921
11	Kecamatan Tamalanrea	109.471

12	Kecamatan Ujung Pandang	28.053
13	Kecamatan Ujung Tanah	48.531
14	Kecamatan Wajo	31.947
15	Kecamatan Sangkarrang	15.106
	Total	1.440.591

Sumber : BPS Kota Makassar Tahun 2017

Berdasarkan tabel 4.3, dapat diketahui bahwa sebaran penduduk di Kota Makassar dengan penduduk terbesar terdapat di Kecamatan Biringkanaya sebesar 190.829 jiwa sedangkan kecamatan dengan penduduk terkecil terdapat di Kecamatan Sangkarrang yakni sebanyak 15.106 jiwa.

Perkembangan penduduk Kota Makassar dari tahun ke tahun telah mengalami peningkatan. Faktor utamanya adalah urbanisasi penduduk baik tujuan untuk pendidikan maupun mencari pekerjaan, sehingga Kota Makassar menjadi semakin padat. Untuk mengetahui pertumbuhan penduduk Kota Makassar lima tahun terakhir dapat dilihat pada tabel 4.4

Tabel 4. 4 Pertumbuhan Penduduk Kota Makassar Tahun 2011-2017

No	Tahun	Jumlah Penduduk (Jiwa)	Pertumbuhan
1	2012	1.352.136	-
2	2013	1.408.072	55.936
3	2014	1.148.312	-259.76
4	2015	1.369.606	70.985
5	2016	1.440.591	-

Sumber : BPS Kota Makassar Tahun 2017

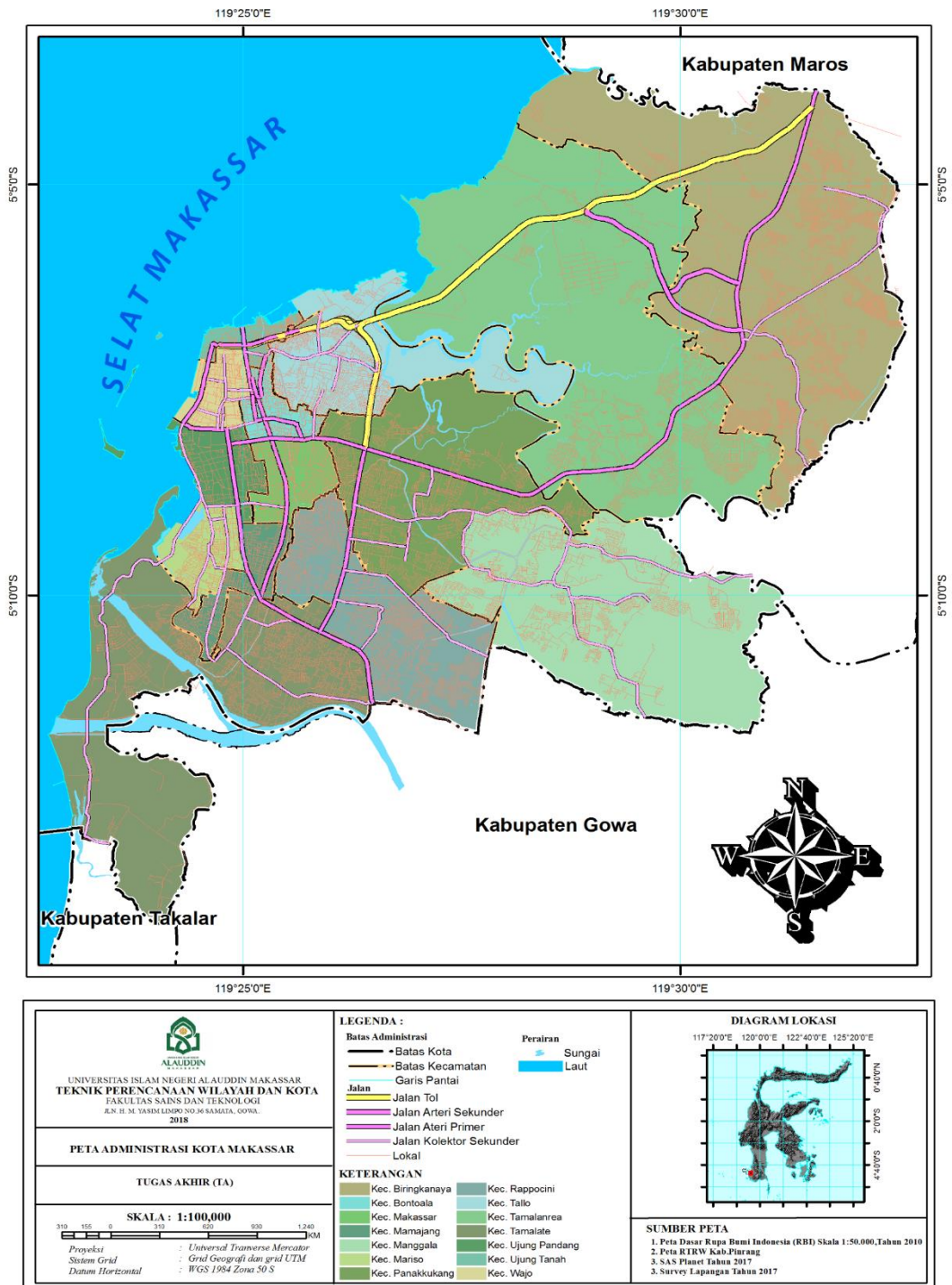

Gambar 4. 3 Peta Administrasi Kota Makassar

B. Gambaran Umum Lokasi Penelitian

Pada lokasi penelitian ini berada pada delinasi kawasan perdagangan yang telah ditetapkan pada RTRW Kota Makassar Tahun 2010 - 2030 sebagai pusat kota, terdapat beberapa wilayah kecamatan yang menjadi pusat kota pada RTRW Kota Makassar yang memiliki peran fungsi sebagai kawasan perdagangan yakni Kecamatan Wajo, Tallo, Panakkukang, Tamalate, dan Biringkanaya.

Tabel 4. 5 Luas dan Persentase Wilayah Delinasi Kawasan Perdagangan Per Kecamatan di Kota Makassar

Kecamatan	Luas Km2	Persentase
Tamalate	20.2	21.65
Wajo	1.99	2.13
Panakkukang	17.05	18.28
Biringkanaya	48.22	51.69
Tallo	5.83	6.25
Total	93.29	100.00

Berdasarkan data kependudukan pada wilayah yang masuk dalam delinasi kawasan perdagangan Kota Makassar pada Tahun 2016 bahwa Kecamatan Biringkanaya memiliki penduduk terbesar sebanyak 201,520 jiwa dengan rincian laki-laki sebanyak 100,978 jiwa dan perempuan sebanyak 101,542 jiwa dan jumlah penduduk yang terendah ada pada Kecamatan Wajo dengan jumlah penduduk sebanyak 194,493 jiwa dengan rincian laki-laki sebanyak 15,164 jiwa dan perempuan sebanyak 15,769 jiwa, untuk lebih jelasnya dapat dilihat pada tabel 4.6 sebagai berikut

Tabel 4. 6 Jumlah Penduduk Pada Wilayah Delinasi Kawasan Perdagangan Per Kecamatan di Kota Makassar

Kecamatan	Laki-Laki (jiwa)	Perempuan (jiwa)	Jumlah (jiwa)
Tamalate	96,516	97,977	194,493
Wajo	15,164	15,769	30,933
Tallo	69,739	69,428	139,167
Panakkukang	73,114	74,669	147,783
Biringkanaya	100,978	101,542	202,520
Total	355,511	359,385	714,896

Sumber : Data Badan Pusat Statistik (BPS) Kota Makassar Tahun 2016

C. Kajian Rencana Tata Ruang Wilayah (RTRW) Kota Makassar

1. Pola Ruang Kota Makassar

Pola Ruang merupakan alokasi pemanfaatan ruang yang pada prinsipnya merupakan perwujudan dari upaya pemanfaatan sumberdaya alam di suatu wilayah melalui pola pemanfaatan yang diyakini dapat memberikan suatu proses pembangunan yang berkesinambungan. Dalam filosofi ruangnya secara lebih tegas dinyatakan bahwa pola ruang adalah bentuk pemanfaatan ruang yang menggambarkan ukuran, fungsi, serta karakter kegiatan manusia dan atau kegiatan alam. Dalam pola ruang Kota Makassar ini membahas beberapa rencana yakni,

- a. Penetapan rencana pola ruang pada kawasan lindung di Kota Makassar,
- b. Penetapan rencana pola ruang pada kawasan budidaya di Kota Makassar yang terbagi dalam :
 - 1) Kawasan pusat kota
 - 2) Kawasan permukiman terpadu

- 3) Kawasan riset dan pendidikan tinggi terpadu
- 4) Kawasan bandara terpadu
- 5) Kawasan industri terpadu
- 6) Kawasan pergudangan terpadu
- 7) Kawasan maritim terpadu
- 8) Kawasan pelabuhan terpadu
- 9) Kawasan bisnis global terpadu
- 10) Kawasan bisnis pariwisata terpadu
- 11) Kawasan budaya terpadu
- 12) Kawasan bisnis olahraga terpadu

Misalkan pada kawasan yang menjadi kawasan industri terpadu dan bandara terpadu di Kota Makassar yang terdapat pada Kecamatan Biringkanaya. Memiliki luas administrasi 48,22 Km² menjadikan salah satu Kecamatan yang ada di Kota Makassar yang terluas. Terdapat beberapa aktivitas atau kegiatan di Kecamatan ini yakni sebagai pusat industri di Kota Makassar dan sebagai kawasan bandara terpadu di Kota Makassar.

Kawasan Industri yang ada di Kecamatan Biringkanaya memiliki luas 7,63 Km² dengan persentase 18.4%. Untuk lebih jelasnya dapat dilihat pada tabel 4.7 berikut,

Tabel 4. 7 Luasan Penggunaan Lahan Pada Rencana Pola Ruang Kota Makassar di Kecamatan Biringkanaya

No	Penggunaan Lahan	Luas Km ²	Persentase %
1	Danau	0.01	0.01
2	Hutan Kota	0.00	0.01
3	Industri	7.63	15.83
4	Jalan	2.68	5.55
5	Jalur Hijau	0.09	0.18
6	Kawasan Bandara	1.21	2.52
7	Kawasan Campuran Maritim	0.76	1.58
8	Kawasan Khusus	0.22	0.46
9	Perdagangan dan Jasa	0.67	1.39
10	Perkantoran	0.39	0.81
11	Permukiman Kepadatan Rendah	18.72	38.82
12	Permukiman Kepadatan Sedang	6.32	13.10
13	Pertanian	4.12	8.55
14	Rencana Jalur Hijau	0.90	1.86
15	Ruang Terbuka Hijau	0.83	1.72
16	Sempadan Sungai	1.31	2.71
17	SPU (Kesehatan)	0.05	0.10
18	SPU (Olah Raga)	0.30	0.62
19	SPU (Pendidikan)	1.27	2.63
20	SPU (Peribadatan)	0.07	0.15
21	SPU (Transportasi)	0.05	0.11
22	Sungai	0.63	1.30
23	Taman Kota	0.00	0.00
Total		48.22	100

Sumber : Olahan Data GIS Pada RTRW Kota Makassar Tahun 2010-2030

Dapat dilihat pada tabel 4.7 bahwa pada kawasan industri yang ada di Kecamatan Biringkanaya ini memiliki luas 7.63 Km² dengan persentase mencapai 15,83%, kawasan bandara memiliki luas 1,21 Km² dengan persentase mencapai 2,52%, pada kawasan perdagangan memiliki luas 0.67 Km² dengan persentase mencapai 1,39%, mayoritas penggunaan fungsi kawasan adalah kawasan permukiman kepadatan rendah dengan luas 18,72

Km² dengan persentase mencapai 38,82% dan masih kurangnya akan taman kota pada Kecamatan Biringkanaya ini.

Tabel 4. 8 Luasan Penggunaan Lahan Pada Rencana Pola Ruang Kota Makassar di Kecamatan Panakkukang

No	Penggunaan Lahan	Luas Km ²	Persentase %
1	Industri	0,06	0,35
2	Jalan	1,38	8,09
3	Jalur Hijau	0	0,00
4	Kawasan Campuran	1,39	8,15
5	Kawasan Khusus	0,91	5,34
6	Perdagangan dan Jasa	1,71	10,03
7	Perkantoran	0,55	3,23
8	Perkebuan	1,52	8,91
9	Permukiman Kepadatan Rendah	0,71	4,16
10	Permukiman Kepadatan Sedang	4,62	27,10
11	Permukiman Kepadatan Tinggi	1,41	8,27
12	Peternakan	0	0,00
13	Ruang Terbuka Hijau	0	0,00
14	Sempadan Sungai	0,26	1,52
15	SPU (Kesehatan)	0,09	0,53
16	SPU (Olah Raga)	0,02	0,12
17	SPU (Pendidikan)	0,96	5,63
18	SPU (Peribadatan)	0	0,00
19	Sungai	0,47	2,76
20	Taman	0,72	4,22
21	Taman Kota	0,27	1,58
Jumlah		17,05	100

Sumber : Olahan Data GIS Pada RTRW Kota Makassar Tahun 2010-2030

Dapat dilihat pada tabel 4.8 bahwa pada kawasan perdagangan yang ada di Kecamatan Panakkukang ini memiliki luas 1.71 Km² dengan persentase mencapai 10.03%, mayoritas penggunaan fungsi kawasan adalah kawasan permukiman kepadatan sedang dengan luas 4.62 Km² dengan persentase

mencapai 27.10% dan masih kurangnya akan Ruang Terbuka Hijau dan Jalur Hijau di Kecamatan Panakkukang ini.

Tabel 4. 9 Luasan Penggunaan Lahan Pada Rencana Pola Ruang Kota Makassar di Kecamatan Wajo

No	Penggunaan Lahan	Luas Km	Persentase
1	Jalan	0,69	34,67
2	Perdagangan dan Jasa	0,67	33,67
3	Perkantoran	0,07	3,52
4	Permukiman Kepadatan Sangat Tinggi	0,1	5,03
5	Permukiman Kepadatan Tinggi	0,2	10,05
6	SPU (Kesehatan)	0,02	1,01
7	SPU (Pendidikan)	0,04	2,01
8	SPU (Peribadatan)	0	0,00
9	SPU (Transportasi)	0,18	9,05
10	Taman Kota	0,02	1,01
Jumlah		1,99	100

Sumber : Olahan Data GIS Pada RTRW Kota Makassar Tahun 2010-2030

Dilihat pada tabel 4.9 bahwa pada kawasan perdagangan yang ada di Kecamatan Wajo ini memiliki luas 0.67 Km² dengan persentase mencapai 33.67%, mayoritas penggunaan fungsi kawasan adalah penggunaan pada jalan dengan luas 0.69 Km² dengan persentase mencapai 33.67% dan masih kurangnya akan Ruang Terbuka Hijau dan Jalur Hijau di Kecamatan Wajo.

Tabel 4. 10 Luasan Penggunaan Lahan Pada Rencana Pola Ruang Kota Makassar di Kecamatan Tallo

No	Penggunaan Lahan	Km ²	Persentase %
1	Industri	0,23	3,97
2	Jalan	0,33	5,72
3	Perdagangan dan Jasa	0,07	1,18
4	Perkantoran	0,10	1,70
5	Permukiman Kepadatan Rendah	1,03	17,59
6	Permukiman Kepadatan Sedang	0,12	2,08
7	Permukiman Kepadatan Tinggi	1,41	24,16
8	Rencana Kawasan Lindung	1,91	32,68
9	Ruang Terbuka Hijau	0,16	2,76
10	Sempadan Danau	0,04	0,75
11	Sempadan Sungai	0,29	5,03
12	Situ/Danau/Empang	0,07	1,19
13	SPU (Peribadatan)	0,01	0,22
14	TPU	0,06	0,95
Jumlah		5,83	100

Sumber : Olahan Data GIS Pada RTRW Kota Makassar Tahun 2010-2030

Dilihat pada tabel 4.10 bahwa pada kawasan perdagangan yang ada di Kecamatan Tallo ini memiliki luas 0.07 Km² dengan persentase mencapai 1.18%, mayoritas penggunaan fungsi kawasan adalah lahan untuk sebagai rencana pada kawasan lindung dengan luas 1.91 Km² dengan persentase mencapai 32.68%.

Tabel 4. 11 Luasan Penggunaan Lahan Pada Rencana Pola Ruang Kota Makassar di Kecamatan Tamalate

No	Penggunaan Lahan	Luas Km	Persentase
1	Jalan	1,08	5,38
2	Kanal	0,27	1,36
3	Kawasan Campuran	1,26	6,32
4	Pariwisata	0,30	1,50
5	Perdagangan dan Jasa	2,21	11,06
6	Perikanan	0,03	0,17
7	Perkantoran	0,23	1,16
8	Perlindungan Setempat	0,02	0,10
9	Permukiman Kepadatan Sangat Rendah	0,32	1,61
10	Permukiman Kepadatan Sangat Tinggi	0,11	0,57
11	Permukiman Kepadatan Sedang	3,11	15,51
12	Permukiman Kepadatan Tinggi	4,08	20,40
13	Pertanian	1,63	8,12
14	SPU (Kesehatan)	0,08	0,40
15	SPU (Olah Raga)	0,60	3,00
16	SPU (Pendidikan)	0,72	3,62
17	SPU (Peribadatan)	0,13	0,64
18	SPU (Sosial dan Budaya)	0,13	0,64
19	SPU (Transportasi)	0,00	0,02
20	Sungai	2,02	10,10
21	Taman Kota	1,66	8,30
Jumlah		20,02	100

Sumber : Olahan Data GIS Pada RTRW Kota Makassar Tahun 2010-2030

Pada tabel 4.11 bahwa pada kawasan perdagangan yang ada di Kecamatan Tamalate ini memiliki luas 2.21 Km² dengan persentase mencapai 11.06%, mayoritas penggunaan fungsi kawasan adalah sektor dari pemanfaatan lahan pada kawasan permukiman kepadatan tinggi dengan luas 4.08 Km² dengan persentase mencapai 20.40%.

Namun, semakin meningkatnya aktivitas di kawasan ini dan di dukung dengan bertambahnya jumlah penduduk yang bertempat tinggal di kawasan perdagangan di beberapa Kecamatan pada Kota Makassar ini maka semakin meningkat pula akan keterbutuhannya, banyaknya pengunjung yang datang di kawasan pusat kota ini menjadikan pusat kota akan mengalami masalah-masalah seperti, peningkatan akan alih fungsi bangunan yang ada menjadi bangunan untuk usaha/ berdagang, penurunan akan kualitas udara dikarenakan bertambahnya jumlah penduduk, peningkatan volume kendaraan yang menyebabkan akan kemacetan, kurangnya lahan parkir sehingga memakai bahu jalan sebagai tempat parkir dan juga akan menyebabkan kemacetan. Untuk lebih jelasnya dapat dilihat pada peta rencana pola ruang Kota Makassar.

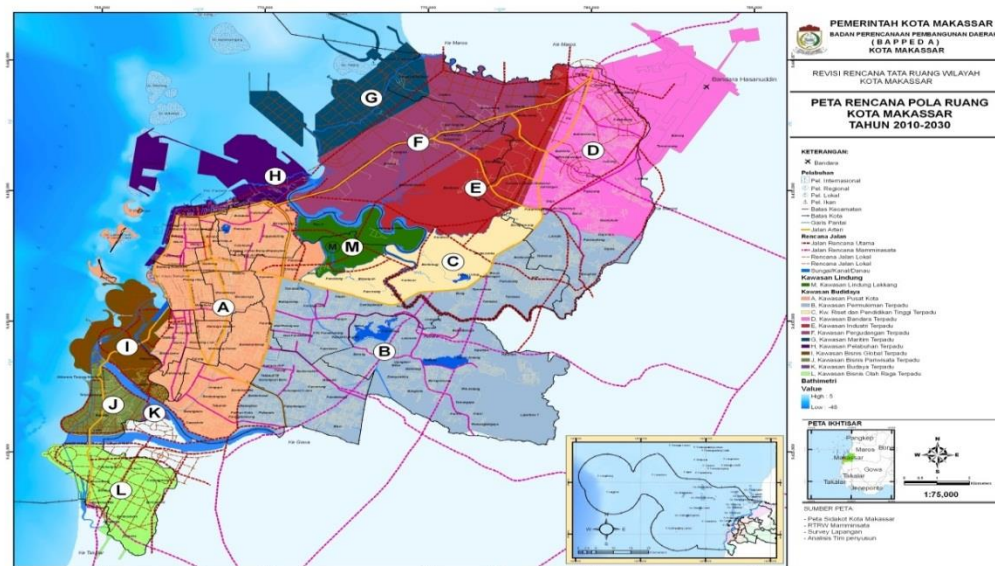

Gambar 4. 4 Peta Rencana Pola Ruang Kota Makassar

2. Struktur Ruang Kota Makassar

Perkembangan kawasan perdagangan pada delinasi kawasan perdagangan kota Makassar dalam beberapa tahun terakhir ini memberi pengaruh yang cukup signifikan terhadap pertumbuhan ekonomi kawasan. Dengan terbukanya ruang - ruang ekonomi (pasar, perdagangan) baru dalam wilayah yang ada di Kota Makassar dan merupakan salah satu sentra distribusi utama dari jalur perdagangan di Kawasan Timur Indonesia karna tidak hanya untuk memenuhi kepentingan ekonomi wilayah Makassar saja. Dalam hal ini dapat dilihat dari delinasi kawasan perdagangan yang memuat beberapa kecamatan yang ada di Kota Makassar seperti kawasan perdagangan di Kecamatan Wajo, Kecamatan Panakkukang, Kecamatan Tallo, Kecamatan Biringkanaya dan Kecamatan Tamalate. Penetapan kawasan perdagangan dalam struktur ruang kota Makassar sebagai pusat kegiatan lokal (PKL) ataupun Pusat Kota menjadikan wilayah kecamatan ini sebagai wilayah produktif yang mampu membantu untuk peningkatan ekonomi wilayah. Penetapan ini berdasarkan kondisi realita yang ada pada penggunaan ataupun fungsi dari bangunan tersebut serta dari potensi yang dimiliki oleh wilayah tersebut.

Setiap kecamatan yang termuat dalam delinasi kawasan perdagangan di Kota Makassar memiliki struktur ruang masing-masing, memiliki identifikasi yang berbeda - berbeda dan menjadikan lokasi tersebut sebagai pusat dari perdagangan sehingga menjadikan daya tarik bagi masyarakat untuk berbelanja. Adapun identifikasi dari struktur ruang yang ada pada

kawasan perdagangan yang termuat dalam delinasi dapat dilihat pada tabel berikut,

Tabel 4. 12 Identifikasi Struktur Ruang Delinasi Kawasan Perdagangan

No	Kecamatan	Fasilitas Perdagangan	Cakupan Pelayanan	Pengunjung	Nilai	Keterangan
1	Wajo	Pasar Butung	Primer	Banyak	5	<ul style="list-style-type: none"> • Harga yang terjangkau murah • Terdapat pada Pusat Kota • Memiliki akses ke semua wilayah • Luas kawasan yang cukup luas • Mempunyai sumbangsi terhadap peningkatan ekonomi wilayah • Jumlah pengunjung dari berbagai daerah
		Sentral	Lokal	Sedang	3	<ul style="list-style-type: none"> • Harga yang terjangkau murah • Terdapat pada Pusat Kota • Jarak yang tidak terlalu jauh • Luas kawasan yang tidak terlalu luas • Mempunyai sumbangsi terhadap peningkatan ekonomi wilayah • Jumlah pengunjung hanya sebagian besar dari dalam kota
		MTC	Sekunder	Sedang	3	<ul style="list-style-type: none"> • Perdagangan campuran • Terdapat pada Pusat Kota • Jarak yang tidak terlalu jauh • Luas kawasan yang tidak terlalu luas • Mempunyai sumbangsi terhadap peningkatan ekonomi wilayah • Jumlah pengunjung hanya sebagian besar dari dalam kota
		Karebosi Link	Sekunder	Sedang	3	<ul style="list-style-type: none"> • Terdapat pada Pusat Kota • Jarak yang tidak terlalu jauh • Luas kawasan yang luas • Mempunyai sumbangsi terhadap peningkatan ekonomi wilayah • Jumlah pengunjung hanya sebagian besar dari dalam kota

Jumlah					14	
2	Panakkukang	Mall Panakkukang	Primer	Banyak	5	<ul style="list-style-type: none"> • Harga yang normal • Merupakan perdagangan dengan barang campuran • Terdapat pada kawasan perdagangan Kec. Panakkukang • Jarak yang tidak terlalu jauh dari Kota • Luas kawasan yang luas • Mempunyai sumbangsi terhadap peningkatan ekonomi wilayah • Jumlah pengunjung dari berbagai daerah baik itu dalam kota maupun luar kota
		Ramayana	Primer	Banyak	5	<ul style="list-style-type: none"> • Harga yang terjangkau murah • Terdapat pada Pusat Kota • Jarak yang tidak terlalu jauh dari kota • Luas kawasan yang tidak terlalu luas • Mempunyai sumbangsi terhadap peningkatan ekonomi wilayah • Jumlah pengunjung hanya sebagian besar dari dalam kota
		Pasar Toddopuli	Lokal	Sedang	3	<ul style="list-style-type: none"> • Harga yang terjangkau murah • Merupakan perdagangan dengan sistem penjualan di pasar • Jarak yang tidak terlalu jauh • Luas kawasan yang tidak terlalu luas • Mempunyai sumbangsi terhadap peningkatan ekonomi wilayah • Jumlah pengunjung hanya sebagian besar dari sekitaran lokasi tersebut
		Carefour	Sekunder	Sedang	3	<ul style="list-style-type: none"> • Harga yang normal • Terdapat pada kawasan perdagangan • Jarak yang tidak terlalu jauh • Luas kawasan yang tidak terlalu luas • Mempunyai sumbangsi

						<p>terhadap peningkatan ekonomi wilayah</p> <ul style="list-style-type: none"> • Jumlah pengunjung hanya sebagian besar dari dalam kota
Jumlah					16	
3	Tallo	Pasar Panampu	Lokal	Sedang	3	<ul style="list-style-type: none"> • Harga yang terjangkau murah • Merupakan perdagangan dengan sistem penjualan di pasar • Jarak yang tidak terlalu jauh • Luas kawasan yang termasuk luas • Mempunyai sumbangsi terhadap peningkatan ekonomi wilayah • Jumlah pengunjung hanya sebagian besar dari sekitaran wilayah itu sendiri
Jumlah					3	
4	Tamalate	GTC	Sekunder	Kurang	1	<ul style="list-style-type: none"> • Harga yang mahal • Merupakan perdagangan campuran • Jarak yang terlalu jauh dari Kota dan permukiman • Luas kawasan yang terlalu luas • Mempunyai sumbangsi terhadap peningkatan ekonomi wilayah • Jumlah pengunjung yang sedikit dan hanya sebagian besar dari dalam kota
		Trans Studio Makassar	Primer	Banyak	5	<ul style="list-style-type: none"> • Harga yang normal • Merupakan perdagangan campuran • Jarak yang jauh dari Kota • Luas kawasan yang terlalu luas • Mempunyai sumbangsi terhadap peningkatan ekonomi wilayah • Jumlah pengunjung dari berbagai daerah baik itu dalam daerah maupun luar daerah
		Indo Mode	Sekunder	Sedang	3	<ul style="list-style-type: none"> • Harga yang terjangkau murah • Terdapat pada kawasan perdagangan

						<ul style="list-style-type: none"> • Jarak yang tidak terlalu jauh • Luas kawasan yang tidak terlalu luas • Mempunyai sumbangsi terhadap peningkatan ekonomi wilayah • Jumlah pengunjung hanya sebagian besar dari dalam kota
Jumlah					9	
5	Biringkanaya	Daya Grand Square	Primer	Banyak	5	<ul style="list-style-type: none"> • Harga yang normal • Terdapat pada kawasan strategis perdagangan • Jarak yang tidak terlalu jauh dari permukiman maupun bandara • Luas kawasan yang tidak terlalu luas • Mempunyai sumbangsi terhadap peningkatan ekonomi wilayah • Jumlah pengunjung hanya sebagian besar dari dalam kota
		Pasar Daya	Lokal	Sedang	3	<ul style="list-style-type: none"> • Harga yang terjangkau murah • Terdapat pada kawasan perdagangan • Jarak yang tidak terlalu jauh • Luas kawasan yang tidak terlalu luas • Mempunyai sumbangsi terhadap peningkatan ekonomi wilayah • Jumlah pengunjung hanya sebagian besar dari dalam kota
		Transmart	Primer	Banyak	5	<ul style="list-style-type: none"> • Harga yang normal • Merupakan perdagangan campuran • Jarak yang tidak terlalu jauh dari permukiman maupun bandara • Luas kawasan yang tidak terlalu luas • Mempunyai sumbangsi terhadap peningkatan ekonomi wilayah • Jumlah pengunjung hanya sebagian besar dari dalam kota

Jumlah	13
---------------	-----------

Sumber : Hasil Observasi dan Pengamatan Pada Lokasi Pusat Perdagangan pada Kawasan Perdagangan di Kota Makassar Tahun 2017 – 2018

Keterangan :

Nilai 5 : Kategori Banyak, (Baik indeks nilai 80 – 100)
 Nilai 3 : Kategori Sedang, (Sedang indeks nilai 40 – 70)
 Nilai 1 : Kategori Kurang, (Buruk indeks nilai 10 -30)

Tabel 4. 13 Indeks Nilai Pada Kawasan Perdagangan

No	Kecamatan	Nilai
1	Wajo	14
2	Panakkukang	16
3	Tallo	3
4	Tamalate	9
5	Biringkanaya	13
Jumlah		55
Indeks Nilai		Sedang

Sumber : Hasil Olahan Pada Pemberian Indeks Nilai Kawasan Perdagangan

Kesesuaian pemanfaatan ruang pada rencana ataupun konsep yang telah ditetapkan didalam Rencana Tata Ruang wilayah Kota Makassar yang terkandung didalam rencana pola ruang dan rencana struktur ruang yang merupakan suatu tindakan yang mampu membantu pemerintah didalam penerapan ataupun implementasi guna mewujudkan kota yang aman, nyaman dan berkelanjutan. Untuk lebih jelasnya dapat dilihat pada peta berikut ini,

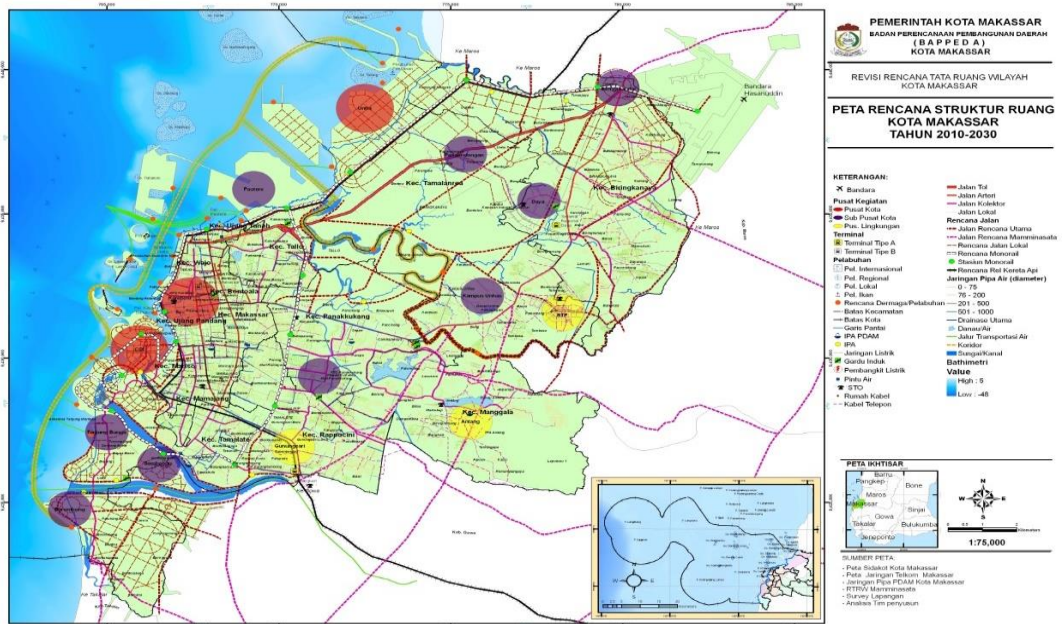

Gambar 4. 5 Peta Rencana Struktur Ruang Kota Makassar



Gambar 4. 6 Pola Pergerakan/Model Struktur Ruang Kawasan Perdagangan

Pada Pola Pergerakan Struktur Ruang Kawasan Perdagangan di Kota Makassar berdasarkan dari Rencana Tata Ruang Wilayah Kota Makassar bahwa mempunyai type atau model pelayanan atau cakupan yakni type Mono centered yang mana bahwa terdiri dari satu pusat yakni pada Kecamatan Wajo dan beberapa sub pusat yang tidak saling terhubung antara sub pusat yang satu dengan sub pusat yang lain yakni pada Kecamatan yang berada pada sekitaran Kecamatan Wajo, seperti Kecamatan Biringkanaya, Kecamatan Panakkukang, Kecamatan Tamalate dan Kecamatan Tallo.

D. Struktur Ruang Delinasi Kawasan Perdagangan di Kota Makassar

1. Struktur Ruang Delinasi Kawasan Perdagangan di Kecamatan Wajo

Struktur ruang yang ada pada kawasan perdagangan di Kecamatan Wajo saat ini, dapat diidentifikasi dengan empat kelompok, yaitu 1, Pasar butung adalah salah satu pasar yang ada di Kota Makassar khususnya di Kecamatan Wajo, miliki luas bangunan 10.76 m² dan memiliki lantai bangunan sebanyak 5 lantai. Banyak masyarakat yang berbelanja di pasar butung ini baik itu yang bertempat tinggal di Kota Makassar ataupun yang datang dari luar Kota Makassar, seperti masyarakat yang bertempat tinggal di beberapa Kabupaten yang ada di Provinsi Sulawesi Selatan. Harga yang tergolong murah dan berkualitas sehingga menjadikannya daya tarik bagi para pengunjung untuk singgah dan berbelanja di pasar butung ini. 2, Central merupakan salah satu centre atau pusat dari kegiatan perdagangan yang ada di sekitaran wilayah Kecamatan Wajo dan Kecamatan lainnya. Memiliki daya tarik tersendiri bagi para pengunjung sehingga memiliki

perkembangan yang sangat pesat mengikuti perkembangan yang ada di Kota Makassar dan semakin meningkatnya akan kebutuhan masyarakat di Kota Makassar. Berbagai macam aktivitas perdagangan yang ada di central ini dan memiliki harga barang yang tergolong murah sehingga mampu untuk menarik perhatian bagi masyarakat yang bertempat tinggal di Kota Makassar maupun yang berada di luar Kota Makassar seperti masyarakat yang ada di Kabupaten Gowa, Kabupaten Maros, Kabupaten Takalar, Kabupaten Jeneponto, Kabupaten Pangkep, Kabupaten Bantaeng dan Kabupaten Bulukumba. 3, MTC Berdiri pada tanggal 15 Oktober Tahun 2003, Makassar Trade Centre (MTC) adalah salah satu bangunan yang difungsikan untuk melakukan aktivitas perdagangan (jual-beli) dengan memiliki luas bangunan sekitar 3.55 m² dan memiliki lantai bangunan 6 lantai, yang manatiap-tiap lantai memiliki jual beli barang yang berbeda-beda seperti, lantai untuk jual beli pakaian, lantai 2, 3 dan lantai 4 jual beli barang elektronik (handphone),

Tabel 4. 14 Identifikasi Struktur Ruang Delinasi Kawasan Perdagangan di Kecamatan Wajo

No	Kecamatan	Luas Kecamatan Km ²	Luas Delinasi Km ²	Identifikasi Struktur Ruang
1	Wajo	1.99	0,79	Pasar Butung (10.76 m ²)
				Sentral (77.04 m ²)
				MTC (3.55 m ²)
				Karebosi Link (50.23 m ²)

Sumber : Hasil Delinasi Kawasan Perdagangan Tahun 2018



Gambar 4. 7 Kawasan Perdagangan di Kecamatan Waio

2. Struktur Ruang Delinasi Kawasan Perdagangan di Kecamatan Panakkukang

Delinasi kawasan perdagangan yang terdapat pada Kecamatan Panakkukang dapat diidentifikasi dengan beberapa lokasi/tempat yang menjadi pusat didalam kegiatan perdagangan, dapat dilihat dari banyaknya pengunjung atau masyarakat yang berdatangan pada lokasi tersebut, baik itu masyarakat lokal Makassar itu sendiri maupun non lokal. Pemanfaatan kawasan berdasarkan rencana struktur ruang ataupun pola ruang yang terdapat pada Rencana Tata Ruang Wilayah Kota Makassar yang baik sehingga membuat kawasan ini berkembang secara pesat, misalnya adanya pusat perdagangan Mall Panakkukang yang menjadi salah satu tujuan masyarakat didalam berbelanja sehingga dengan semakin berkembangnya Mall Panakkukang ini, maka muncullah beberapa perdagangan yang juga dapat menjadi daya tarik bagi masyarakat seperti, pasar segar, pasar toddopuli, Carefour dan perdagangan lainnya yang berkembang secara pesat. Dengan semakin berkembangnya kawasan perdagangan yang ada di sekitaran Mall Panakkukang ini muncullah beberapa masalah seperti, 1.

Peningkatan akan volume kendaraan sehingga menyebabkan kemacetan, 2. Minimnya akan ruang terbuka hijau pada kawasan ini, 3. Terbatasnya lahan parkir sehingga memanfaatkan bahu jalan sebagai tempat parkir, 4. Banyaknya perubahan alih fungsi bangunan, 5. Kurang tertibnya akan aturan lalu lintas.

Tabel 4. 15 Identifikasi Struktur Ruang Delinasi Kawasan Perdagangan di Kecamatan Panakkukang

No	Kecamatan	Luas Kecamatan Km ²	Luas Delinasi Km ²	Identifikasi Struktur Ruang
1	Panakkukang	17.05	9,23	Mall Panakkukang (98.86 m ²)
				Pasar Segar (18.70 m ²)
				Pasar Toddopuli (8.70 m ²)
				Carefour (10.16 m ²)

Sumber : Hasil Delinasi Kawasan Perdagangan Tahun 2018



Gambar 4. 8 Kawasan Perdagangan di Kecamatan Panakkukang

3. Struktur Ruang Delinasi Kawasan Perdagangan di Kecamatan Tallo

Kecamatan Tallo merupakan salah satu Kecamatan yang mempunyai rencana struktur ruangnya sebagai salah satu pusat kota yang ada di Kota Makassar. Memiliki luas wilayah yang tidak terlalu luas sekitar 5,83 Km², memiliki wilayah yang hampir sepenuhnya

dimanfaatkan sebagai perdagangan dan menjadi kegiatan utama yakni perdagangan, pusat kegiatan perdagangan salah satunya adalah pasar panampu, pasar panampu adalah pasar yang terletak di Kelurahan Panampu, Kecamatan Tallo. Semakin berkembangnya kawasan perdagangan yang ada pada pasar panampu ini maka berkembang pula kebutuhan akan fasilitas sosial maupun fasilitas umum. Namun, dengan pesatnya perkembangan di pasar ini menjadikannya bangunan yang ada di pinggir jalan kompleks pasar ini berkembang pula dan lebih ramai di kunjungi dibanding kegiatan didalam pasar itu sendiri sehingga menimbulkan beberapa masalah seperti tidak teraturnya bangunan ruko pada jalan kompleks pasar, parkir yang tidak beraturan dan menggunakan bahu jalan, kemacetan disepanjang jalan kompleks pasar ini dan membuat kawasan ini lebih nampak akan kekumuhannya.

Tabel 4. 16 Identifikasi Struktur Ruang Delinasi Kawasan Perdagangan di Kecamatan Tallo

No	Kecamatan	Luas Kecamatan Km ²	Luas Delinasi Km ²	Identifikasi Struktur Ruang
1	Tallo	5.83	2,37	Pasar Panampu (30.11 m ²)

Sumber : Hasil Delinasi Kawasan Perdagangan Tahun 2018



Gambar 4. 9 Kawasan Perdagangan di Kecamatan Tallo

4. Struktur Ruang Delinasi Kawasan Perdagangan di Kecamatan Tamalate

Kecamatan Tamalate diperuntukan dalam rencana struktur ruang Kota Makassar sebagai Sub Pusat Kota di wilayah pesisir barat Kecamatan Tamalate. Yang mempunyai beberapa kawasan perdagangan yang terletak di area dekat selat Makassar, seperti GTC, Trans Studio Makassar (TSM) dan wilayah timur Kecamatan Tamalate yaitu Indo Mode yang merupakan salah satu tujuan pengunjung didalam berbelanja baik itu pengunjung lokal ataupun pengunjung dari daerah lain maupun luar daerah.

Tabel 4. 17 Identifikasi Struktur Ruang Delinasi Kawasan Perdagangan di Kecamatan Tamalate

No	Kecamatan	Luas Kecamatan Km ²	Luas Delinasi Km ²	Identifikasi Struktur Ruang
1	Tamalate	20.2	8,63	GTC (55.39 m ²)
				Trans Studio Makassar (97.42 m ²)
				Indo Mode (2.51 m ²)

Sumber : Hasil Delinasi Kawasan Perdagangan Tahun 2018



Gambar 4. 10 Kawasan Perdagangan di Kecamatan Tاملate

5. Struktur Ruang Delinasi Kawasan Perdagangan di Kecamatan Biringkanaya

Ditinjau dari Rencana struktur ruang Kota Makassar, Kecamatan Biringkanaya ditetapkan sebagai kawasan industri dan bandara. Dengan kawasan perdagangan yang menjadi sebagai kawasan penunjang pada kecamatan ini. Adapun untuk fasilitas perdagangan yaitu terdiri Daya Grand Square, Pasar daya dan bangunan – bangunan ruko yang menjadi pusat perbelanjaan masyarakat serta terdapatnya beberapa fasilitas di dalam pengembangan kawasan perdagangan seperti terminal daya yang berfungsi sebagai sarana di dalam aksesibilitas.

Tabel 4. 18 Identifikasi Struktur Ruang Delinasi Kawasan Perdagangan di Kecamatan Biringkanaya

No	Kecamatan	Luas Kecamatan Km ²	Luas Delinasi Km ²	Identifikasi Struktur Ruang
1	Biringkanaya	48.22	9,11	Daya Grand Square Pasar Daya

Sumber : Hasil Delinasi Kawasan Perdagangan Tahun 2018



Gambar 4. 11 Kawasan Perdagangan di Kecamatan Biringkanaya

Tabel 4. 19 Jumlah Fasilitas Perdagangan

No	Kecamatan	Fasilitas					
		Pertokoan	Ruko	Pasar	Jasa	Campuran	Aksesibilitas
1	Kec Wajo	173	150	3	32	13	1
2	Kec Panakkukang	187	192	3	83	51	1
3	Kec Tallo	98	74	2	37	17	1
4	Kec Biringkanaya	177	189	3	78	41	1
5	Kec Tamalate	101	109	2	66	34	1
Jumlah		736	714	13	296	156	5

Sumber : Hasil Survey Kawasan Perdagangan Tahun 2017

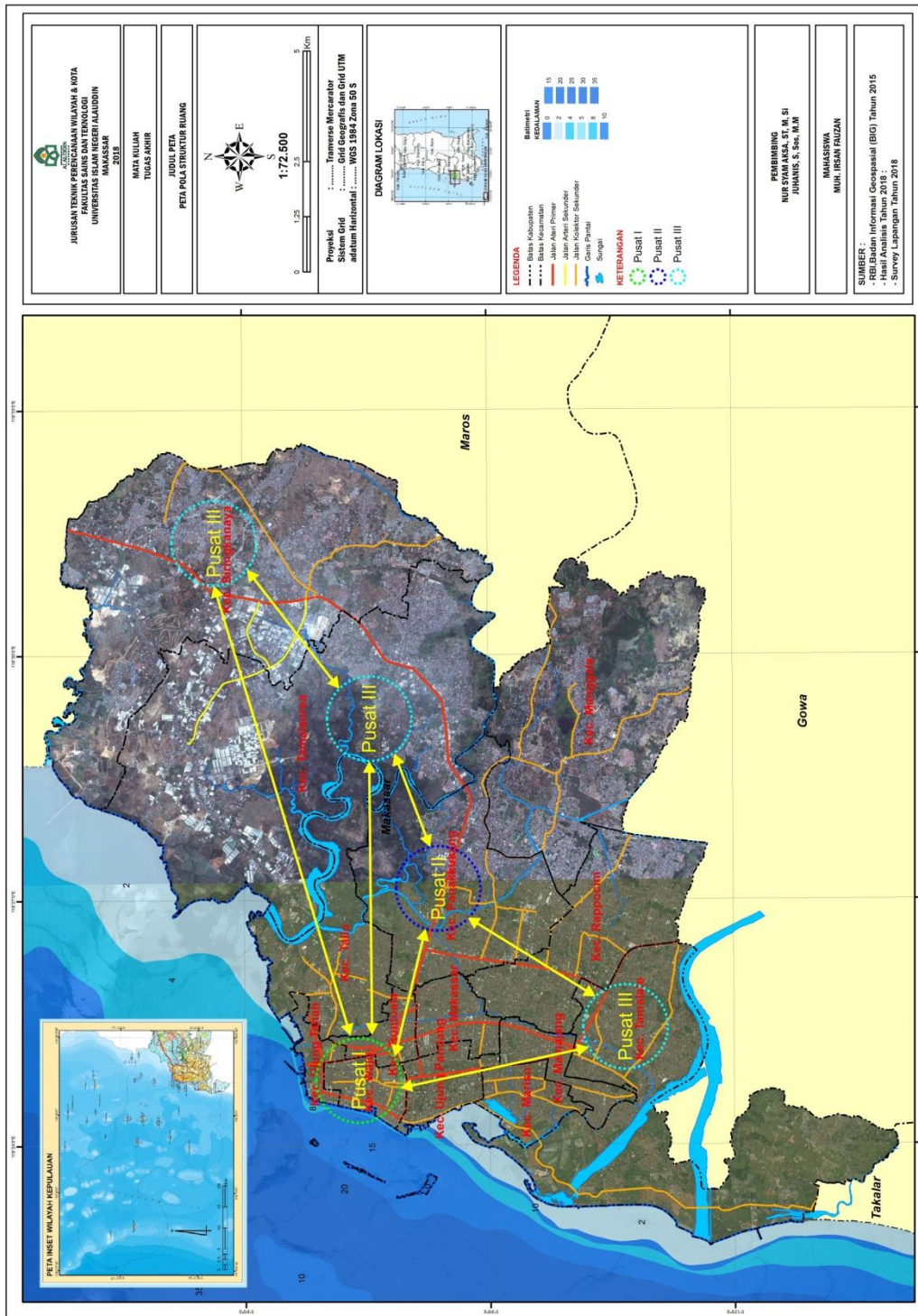

Gambar 4. 12 Arah Pergerakan Pola Struktur Ruang Pada Rencana Tata Ruang Kota Makassar

E. Transportasi Kota Makassar

Kota Makassar mempunyai tiga akses utama yang diklasifikasikan sebagai jaringan jalan primer, yaitu: (1) Jalan Perintis Kemerdekaan (arteri primer), yang menghubungkan akses ke Kota/Kabupaten bagian Timur wilayah Sulawesi Selatan; (2) Jalan Tol Ir. Sutami, yang menghubungkan akses ke kota/kabupaten di wilayah barat (Sulawesi Selatan dan Sulawesi Barat); serta (3) Jalan Sultan Alauddin (arteri primer), yang menghubungkan akses ke kota/kabupaten di bagian Selatan wilayah Sulawesi Selatan (Gambar 5). Kedua jaringan jalan arteri primer tersebut seharusnya menghubungkan antarpusat kegiatan nasional atau antarpusat kegiatan nasional dengan pusat kegiatan wilayah. Namun, saat ini jalan-jalan ini hanya berfungsi sebagai pusat pelayanan kantong-kantong perumahan yang terbangun tidak teratur, menyebar, kepadatan rendah, dan tanpa dilengkapi sarana prasarana pelayanan yang baik. Bentuk model perkembangan kota tersebut adalah urban sprawl, yang merupakan suatu proses perluasan atau pemekaran kegiatan perkotaan seperti adanya lokasi perdagangan ke wilayah suburban dengan pola perkembangan secara tidak teratur. Walaupun demikian proses tersebut bersifat positif karena telah memindahkan sebagian penduduk dari tempat berkepadatan tinggi pada wilayah urban ke wilayah suburban. Pola pembangunan dengan cara tersebut berpengaruh kuat pada mobilitas penduduk ke kota, yaitu menimbulkan peningkatan jumlah lalu lintas pada poros jalan arteri primer.

Kawasan perdagangan yang merupakan pusat-pusat kegiatan lokal (PKL) dan dilayani oleh jaringan jalan lokal primer. Beberapa kawasan perdagangan yang memiliki PKL dihubungkan dengan jalan kolektor primer, seperti Daya Grand Square dan Pasar Daya yang dilayani oleh jaringan jalan kolektor primer ini seharusnya dikembangkan menjadi pusat kegiatan wilayah. Nampak di sini bahwa struktur penggunaan lahan belum terpadu dengan struktur dari klasifikasi jaringan jalan. Beberapa sarana yang tersedia didalam menunjang aksesibilitas di Kota Makassar, seperti adanya Terminal Daya di Kecamatan Biringkanaya, Terminal Malengkeri di Kecamatan Tamalate dan Terminal Pasar Butung di Kecamatan Wajo.

Tabel 4. 20 Hubungan Antara Pusat Pelayanan Kota dengan Sistem Jaringan Jalan Primer

Kriteria	Standar			Kondisi		Keterangan
	PKN	PKW	PKL	PKN PKW	PKL	
PKN	arteri	arteri	lokal			Kluster-kluster perumahan yang ada, belum terpadu dengan kebutuhan pusat pelayanan dan jaringan kebutuhan penduduk
PKW	arteri	kolektor	kolektor		kolektor	
PKL	lokal	lokal	lokal		lokal	

F. Pola Pergerakan Barang Domestik di Kawasan Perdagangan Kota Makassar

Pola pergerakan barang domestik yang beredar pada kawasan perdagangan di Kota Makassar telah disediakan oleh beberapa perusahaan penyedia jasa pengirim barang logistik. Barang logistic yang masuk melalui udara melalui

pesawat logistic yang kemudian diturunkan di bandara sultan hasanuddin kemudian di bawa ke gudang barang domestik. Dari gudang inilah baru dilakukan pengirim barang ke segala tujuan melalui transportasi darat. Hal demikian pula yang dilakukan didalam pengiriman barang domestic melalui laut dengan menggunakan kapal laut, berhenti di pelabuhan soekarno hatta kemudian dibawa ke gudung pengumpul barang domestic kemudian barulah diantar ke segala tujuan pengiriman baik itu wilayah Kota Makassar maupun luar Kota Makassar

Khususnya pada wilayah Kecamatan Panakkukang terdapat beberapa lokasi pengumpul barang domestik yang kemudian diperjual belikan didalam kawasan perdagangan, seperti lokasi pengumpul barang domestic di Mall Panakukang, Carrefour, Pasar Toddopuli dan Pasar Segar. Untuk lebih jelasnya dapat dilihat pada pola pergerakan barang domestic di Kawasan Perdagangan di Kecamatan Panakkukang

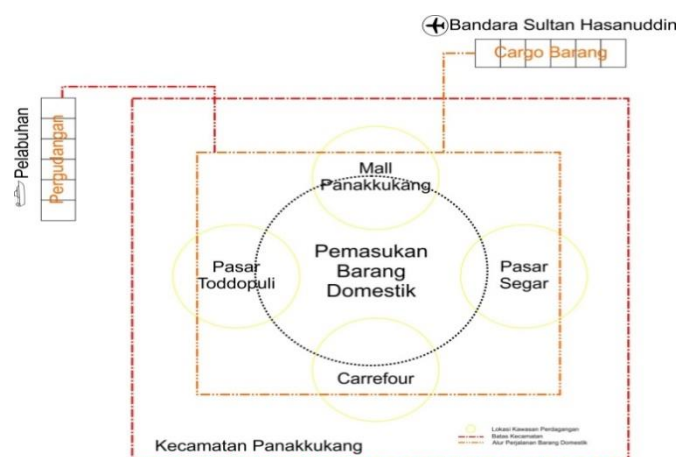

Gambar 4. 13 Pola Pergerakan Barang Domestik di Kawasan Perdagangan di Kecamatan Panakukang

Sumber : Hasil Observasi dan Survey Lapangan Tahun 2018

G. Analisis

1. Pergeseran Struktur Ruang Kawasan Perdagangan di Kota Makassar

Untuk menganalisis tingkat perkembangan wilayah yakni menggunakan analisis skalogram dimana dengan metode skalogram kita bisa menjawab pertanyaan dari rumusan masalah tentang bagaimana struktur fungsi/ fasilitas pelayanan, sosial ekonomi yang terdapat pada berbagai tingkatan perkotaan/ pusat pelayanan dan bagaimana pola tersebut melayani kebutuhan penduduk di wilayah yang di tinjau. Dengan kata lain metode ini dapat digunakan untuk mengelompokan satuan permukiman berdasarkan tingkat kompleksitas fungsi pelayanan yang dimilikinya, serta menentukan jenis dan keragaman pelayana dan fasilitas yang terdapat pada pusat – pusat pelayanan dengan berbagai tingkatan. Berikut ini ilustrasi matriks Skalogram

Metode perhitungan indeks tingkat perkembangan wilayah digunakan untuk membandingkan tingkat atau derajat perkembangan sub-wilayah yang terdapat pada suatu wilayah dengan menggunakan beberapa indikator sosial-ekonomi dapat kita lihat sebagai berikut :

Tabel 4. 21 Skalogram Kawasan Perdagangan

No	Kawasan	Jenis Pelayanan					
		1	2	3	4	5	6
1	Kec. Wajo	X	X	X			X
2	Kec. Panakkukang	X	X		X	X	X
3	Kec. Tallo		X	X	X		X
4	Kec. Biringkanaya		X	X	X	X	X

5	Kec. Tamalate	X	X			X	X
---	---------------	---	---	--	--	---	---

Sumber: Kawasan Perdagangan Kota Makassar dan diolah berdasarkan hasil survey

Keterangan

1. Pertokoan
2. Ruko
3. Pasar
4. Jasa
5. Campuran
6. Aksesibilitas/Transportasi

Tabel 4. 22 Skalogram Kawasan Perdagangan

No	Kawasan	Jenis Pelayanan					
		2	6	3	4	5	1
1	Kec. Wajo	X	X	X			X
2	Kec. Panakkukang	X	X		X	X	X
3	Kec. Tallo	X	X	X	X		
4	Kec. Biringkanaya	X	X	X	X	X	
5	Kec. Tamalate	X	X			X	X

Sumber: Kawasan Perdagangan Kota Makassar dan diolah berdasarkan hasil survey

Jumlah fungsi yang ikut dianalisis dengan metode ini bervariasi dari suatu wilayah ke wilayah lainnya, serta tergantung pada justifikasi perencanaan tentang fungsi apa saja yang paling penting untuk menentukan derajat sentralisasi suatu struktur ruang dalam kawasan perdagangan.

Tabel 4. 23 Indeks Sentralitas Terbobot

No	Kawasan	Jenis Pelayanan						Total
		1	2	3	4	5	6	
1	Kec. Wajo	1	1	1	0	0	1	4
2	Kec. Panakkukang	1	1	0	1	1	1	5
3	Kec. Tallo	0	1	1	1	0	1	4
4	Kec. Biringkanaya	0	1	1	1	1	1	5
5	Kec. Tamalate	1	1	0	0	1	1	4
Jumlah Fungsi		5	5	3	3	3	3	22

Sentralitas Terbobot	100	100	100	100	100	100	
Bobot	20.00	20.00	33.33	33.33	33.33	33.33	

Sumber: Hasil Analisis Tahun 2018

Tabel 4. 24 Perhitungan Analisis Terbobot

No	Kawasan	Jenis Pelayanan						Total
		2	6	3	4	5	1	
1	Kec. Wajo	20.00	20.00	33.33	0	0	33.33	106.66
2	Kec. Panakkukang	20.00	20.00	33.33	33.33	33.33	33.33	173.32
3	Kec. Tallo	20.00	20.00	33.33	33.33	0	0	106.66
4	Kec. Biringkanaya	20.00	20.00	33.33	33.33	33.33	0	139.99
5	Kec. Tamalate	20.00	20.00	0	0	33.33	33.33	106.66

Sumber: Hasil Analisis Tahun 2018

Dari hasil analisis maka dapat di tentukan pusat struktur ruang pada kawasan perdagangan dimana pusat di tentukan oleh jumlah fasilitas yang tersedia pada kawasan perdagangan tersebut, sehingga dapat diketahui hasil sebagai berikut :

- Pusat 1 = Kawasan Perdagangan di Kecamatan Panakkukang
- Pusat II = Kawasan Perdagangan di Kecamatan Biringkanaya
- Pusat III = Kawasan Perdagangan di Kecamatan Wajo, Kecamatan Tallo dan Kecamatan Tamalate

Dari penjelasan struktur ruang perdagangan di Kota Makassar menjelaskan bahwa adanya perubahan ataupun pergeseran struktur ruang kawasan perdagangan yang ada di dalam Rencana Tata Ruang Wilayah Kota Makassar dengan struktur ruang hasil dari observasi lapangan sehingga menjadikan Pusat I Kawasan Perdagangan yang ada pada Kecamatan Wajo sekarang berada pada Kecamatan Panakkukang, Pusat II

Kawasan Perdagangan yang di Kecamatan Panakkukang sekarang berada pada Kecamatan Biringkanaya dan Pusat III Kawasan Perdagangan yang di Kecamatan Biringkanaya, Kecamatan Tallo dan Kecamatan Tamalate sekarang berada pada Kecamatan Wajo, Kecamatan Tallo dan Kecamatan Tamalate. Pergeseran ini terjadi diakibatkan oleh beberapa faktor salah satunya meningkatnya pembangunan ruko ataupun toko yang berfungsi sebagai perdagangan dan penyedia jasa.

Pada hasil analisis skalogram pada kawasan perdagangan di Kota Makassar yang dapat dilihat pada gambar peta diatas bahwa model struktur ruang kawasan perdagangan merupakan type model Multi nodal yang merupakan terdiri dari satu pusat dan beberapa sub pusat dan sub sub pusat yang saling terhubung satu sama lain. Sub sub pusat selain terhubung langsung dengan sub pusat juga terhubung langsung dengan pusat.

2. Wujud Struktur Ruang Kawasan Perdagangan di Kota Makassar

Wujud struktur ruang merupakan hasil dari penataan ruang pada kawasan perdagangan di Kota Makassar. Hasil analisis pada kajian struktur kawasan perdagangan di Kota Makassar yang berdasarkan pada observasi lapangan dapat diketahui bahwa adanya pergeseran pada struktur ruang kawasan perdagangan di dalam Rencana Tata Ruang Wilayah Kota Makassar dengan kondisi struktur ruang pada saat ini.

Perwujudan dari struktur ruang kawasan perdagangan di Kota Makassar yang dapat dilihat pada gambar peta bahwa model struktur ruang

kawasan perdagangan merupakan type model Multi nodal yang merupakan terdiri dari satu pusat yakni Kecamatan Panakkukang dan beberapa sub pusat yakni pada Kecamatan Biringkanaya dan sub sub pusat yakni pada Kecamatan Wajo, Kecamatan Tamalate dan Kecamatan Tallo yang saling terhubung satu sama lain. Sub sub pusat selain terhubung langsung dengan sub pusat juga terhubung langsung dengan pusat.

Permodelan seperti ini merupakan kesimpulan ataupun hasil dari keterkaitan analisis skalogram dengan kondisi saat ini yang mana bahwa ketersediaan fasilitas-fasilitas baik itu sarana dan prasarana, infrastruktur dan aksesibilitas pada pusat memiliki nilai ataupun skoring tertinggi sehingga menjadikannya sebagai pusat dengan kriteria mampu melayani atau mencakupi untuk wilayah yang lainnya, adapun sub pusat ataupun sub-sub pusat merupakan wilayah yang memiliki nilai atau skoring dibawah dari nilai pusat sehingga hubungannya ke pusat secara langsung dan antar sub pusat saling terhubung dengan sub pusat lainnya.

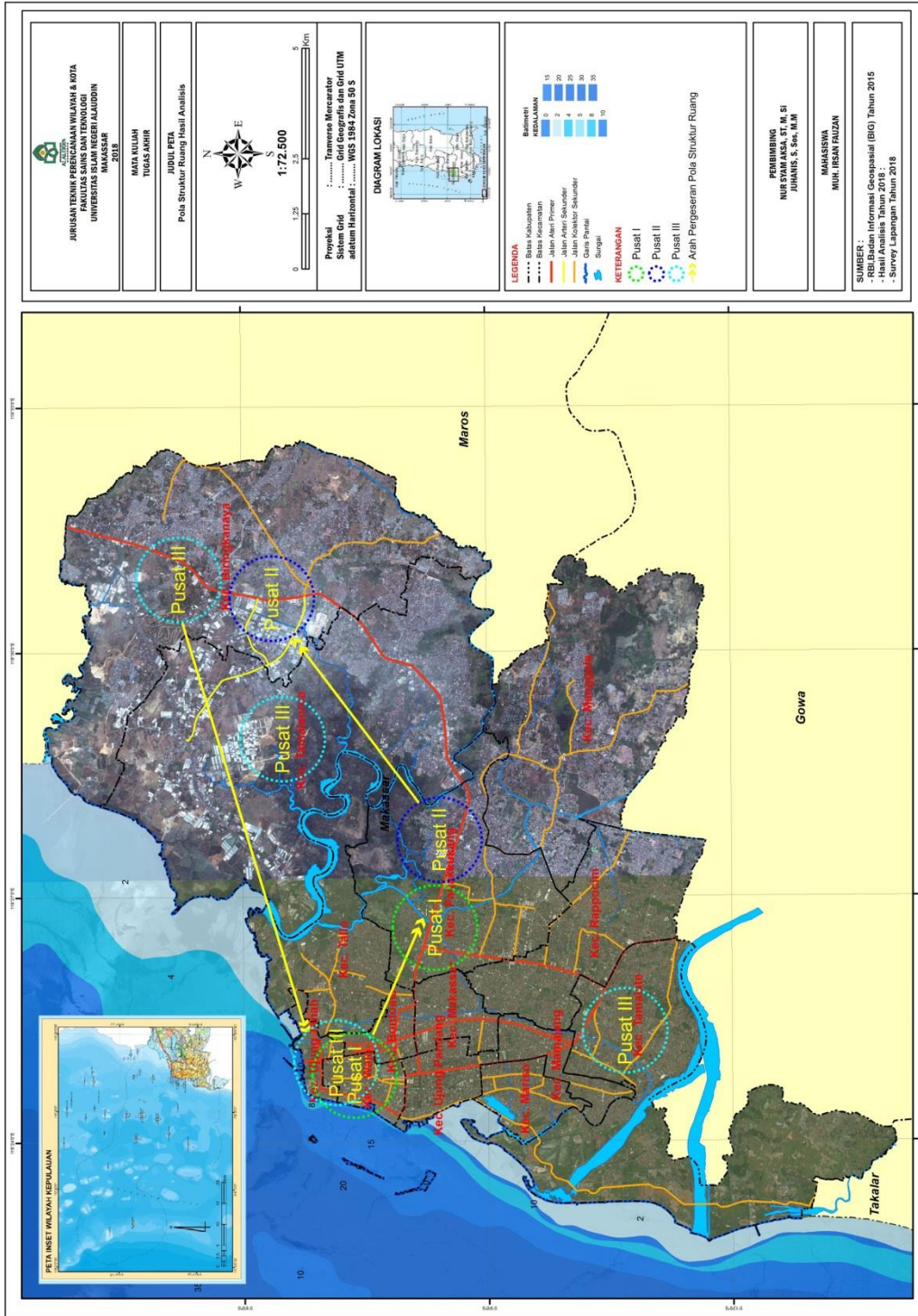

Gambar 4. 14 Wujud Arah Pergeseran Pola Struktur Ruang Kawasan Perdagangan Kota Makassar

H. Integrasi Keislaman

1. Keterkaitan Struktur Ruang dalam Perspektif Islam

Terkadang kebijakan Pembangunan tata ruang yang tidak didasari dengan hati nurani dan tidak berpedomana pada ajaran Islam kedepannya akan menimbulkan suatu permasalahan yang lebih besar, sudah banyak kasus-kasus Tata Ruang kota yang perencanaannya tidak berpedomana pada nilai-nilai islam, akhirnya yang terjadi adalah kerusakan, dan bencana.

Konsep perencanaan Tata ruang didalam Islam sudah lama terkonsep dengan baik terbukti bahwa adanya bangunan bernuansa Islam misalnya di Majene sendiri terdapat situs Masjid tua di Lingkungan Salabose Kelurahan Banggae Kecamatan Banggae dan di Negara luar misalnya di Iskandariah, Madinah, Andalusia (Spanyol), Basrah, Kufah, Baitul Maqdis, Baitul Laham (Bethlehem), Darussalam (Yerusalem), artinya hasil karya Islam tersebut telah menjadi sejarah dunia. Sehingga sebagai generasi penerus senantiasa untuk tetap berpegang teguh kepada ajaran Islam tentunya dalam kontek penataan ruang. Dimana yang telah di jelaskan dalam surah Al Furqan/ 25 : 48 - 49, yaitu :

وَهُوَ الَّذِي أَرْسَلَ الرِّيحَ بُشْرًا بَيْنَ يَدَيْ رَحْمَتِهِ ۗ وَأَنْزَلْنَا مِنَ
 السَّمَاءِ مَاءً طَهُورًا ﴿٤٨﴾ لِنُحْيِيَ بِهِ بَلْدَةً مَيِّتًا وَنُسْقِيَهُ مِمَّا
 خَلَقْنَا أَنْعَمًا وَنَاسِيًّا كَثِيرًا ﴿٤٩﴾

Terjemahnya :

“Dialah yang meniupkan angin (sebagai) pembawa kabar gembira dekat sebelum kedatangan rahmat-nya (hujan); dan Kami turunkan dari langit air yang amat bersih agar Kami menghidupkan dengan air itu negeri (tanah) yang mati, dan agar Kami memberi minum dengan air itu sebagian besar dari makhluk Kami, binatang-binatang ternak dan manusia yang banyak” (QS. Al Furqan/ 25 : 48 - 49).

Menurut tafsir Al - Misbah yang di percaya dalam kutipan ayat di atas mengatakan bahwa dan diantara bukti kekuasaan dan keesaan-Nya yang lain adalah bahwa dia, yakni tuhanmu lah wahai Nabi Muhammad bukan selainnya yang mengirim angin guna menggiring awan sebagai pembawa kabar gembira sebelum kedatangan rahmatnya, yakni sebelum turunnya hujan; dan kami turunkan dari langit, yakni dari udara, air yang sangat suci, yakni amat bersih dan dapat digunakan untuk menyucikan, agar kami menghidupkan dengannya, yakni dengan air yang kami turunkan itu, negeri yang tanah gersang, yakni mati karena tanpa ditumbuhi sesuatu, dan agar kami memberi minum dengannya sebagian dari apa yang kami ciptakan yaitu binatang - binatang ternak dan manusia yang banyak.

Pembangunan tata ruang setidaknya memperhatikan pula akan kondisi sosial masyarakat, kelestarian alam, dan aturan-aturan yang berlaku suatu

contoh : Pembangunan tata ruang yang telah melanggar aturan, misalnya alih fungsi lahan, serta pembangunan kota yang keluar dari nilai-nilai Islam misalnya : Merebaknya gemerlapan kehidupan kota yang tidak Islami dengan adanya beberapa tempat lokalisasi dengan fasilitas-fasilitas seperti itu suasana kota semakin buram, runyam karena telah keluar jauh sekali dari tatanan nilai-nilai islam.

Dari paparan diatas dapat kita simpulkan bahwa pembangunan kota yang sebenarnya merusak moral bangsa, merusak kaidah islam, tunggu saatnya kehancuran dan bencana akan menanti. Suatu contoh yang pernah terjadi adalah sebagaimana Allah telah pernah menimpakan bencana kepada dua buah kota Zaman nabi Luth yaitu kota Sadum dan Gamuroh karena mereka melakukan Homo sexual (Liwath) demikian pula kota Aad dan Iram yang juga dihancurkan Allah karena penduduknya yang Zhalim dan melakukan maksiat.

Suatu ketika kita akan melihat bencana dan kerusakan-kerusakan di suatu wilayah, daerah maupun kawasan yang telah ingkar apa yang diberikan Oleh Allah. Di Indonesia kita dapat melihat bencana yang terjadi selama ini merupakan bentuk dari peringatan Allah SWT kepada manusia untuk senantiasa menjaga lingkungan jangan ada yang mengeksploitasi dan menyalahgunakannya contohnya bencana banjir, longsor, dan lain – lain.

2. Perdagangan Dalam Islam

Agama Islam memang menghalalkan usaha perdagangan, perniagaan dan atau jual beli. Namun tentu saja untuk orang yang menjalankan usaha perdagangan secara Islam, dituntut menggunakan tata cara khusus, ada aturan mainnya yang mengatur bagaimana seharusnya seorang Muslim berusaha di bidang perdagangan agar mendapatkan berkah dan ridha Allah SWT di dunia dan akhirat.

Secara etimologi perdagangan yang intinya jual beli, berarti saling menukar. Al - Bai' artinya menjual, mengganti dan menukar (sesuatu dengan sesuatu yang lainnya) dan asy-Syira' artinya beli, adalah dua kata yang dipergunakan dalam pengertian yang sama tapi sebenarnya berbeda.

Sedangkan pengertian al-Bai' secara terminologi, para ahli fikih menyampaikan definisi perdagangan yang berbeda-beda antara lain sebagai berikut:

- a. Menurut ahli fikih.
 - 1) Madzhab Hanafiyah

Perdagangan adalah : "Menukarkan harta dengan harta melalui tata cara tertentu, atau mempertukarkan sesuatu yang disenangi dengan sesuatu yang lain melalui tatacara tertentu yang dapat dipahami sebagai al-Bai', seperti melalui ijab dan Ta'athi (saling menyerahkan)."

2) Imam Nawawi

Menyampaikan definisi perdagangan sebagai berikut :

"Mempertukarkan harta dengan harta untuk tujuan kepemilikan"

3) Ibnu Qodamah

Mempertukarkan harta dengan harta untuk tujuan kepemilikan dan menyerahkan milik.

4) Al-Qurthubi

At-Tijarah merupakan sebutan untuk kegiatan tukar menukar barang didalamnya mencakup bentuk jual beli yang di bolehkan dan memiliki tujuan.

Dimana di jelaskan di dalam surah Fathir/ 35:29 - 30 , yaitu:

إِنَّ الَّذِينَ يَتْلُونَ كِتَابَ اللَّهِ وَأَقَامُوا الصَّلَاةَ وَأَنْفَقُوا مِمَّا
 رَزَقْنَاهُمْ سِرًّا وَعَلَانِيَةً يَرْجُونَ تِجَارَةً لَّن تَبُورَ ﴿٣٩﴾ لِيُؤْفِقَهُمْ
 أُجُورَهُمْ وَيَزِيدَهُم مِّن فَضْلِهِ ۗ إِنَّهُ غَفُورٌ شَكُورٌ ﴿٤٠﴾

Terjemahnya :

“Sesungguhnya orang-orang yang selalu membaca kitab Allah dan mendirikan shalat dan menafkahkan sebahagian dari rezeki yang Kami anugerahkan kepada mereka dengan diam-diam dan terang-terangan, mereka itu mengharapkan perniagaan yang tidak akan merugi. Agar Allah menyempurnakan kepada mereka pahala mereka dan menambah kepada mereka dari karunia-Nya. Sesungguhnya Allah Maha Pengampun lagi Maha Mensyukuri” (QS. Fathir/ 35:29 - 30).

Menurut tafsir Al - Misbah yang di percaya dalam kutipan ayat di atas mengatakan bahwa sesungguhnya orang - orang yang senantiasa membaca kitab Allah mengkaji dan mengalkan pesan - pesannya dan telah

melaksanakan shalat secara baik dan benar serta dan telah menafkahkan sebagian dari apa, yakni rezeki, yang kami anugerahkan kepada mereka, baik dengan cara rahasia, diam - diam, dan maupun secara terang - terangan, banyak jumlahnya atau sedikit, dalam keadaan mereka lapang atau sempit, mereka yang melakukan hal tersebut dengan tulus ikhlas mengharapkan perniagaan dengan Allah yang hasilnya tidak pernah akan merugi. Mereka dengan amalan - amalan itu mengharap agar Allah menyempurnakan kepada mereka pahala dan manambah kepada mereka karunia-Nya. Sesungguhnya Allah maha pengampun segala kekhilafan lagi maha mensyukuri segala ketaatan.

Agama Islam memang menghalalkan usaha perdagangan, perniagaan dan atau jual beli. Namun tentu saja untuk orang yang menjalankan usaha perdagangan secara Islam, dituntut menggunakan tata cara khusus, ada aturan mainnya yang mengatur bagaimana seharusnya seorang Muslim berusaha di bidang perdagangan agar mendapatkan berkah dan ridha Allah SWT di dunia dan akhirat.

BAB V

PENUTUP

A. Kesimpulan

Dari hasil keseluruhan analisis didalam kajian terkait struktur ruang kawasan perdagangan di Kota Makassar yang telah diuraikan, maka dapat ditarik kesimpulan sebagai berikut :

1. Dalam tinjauan Rencana Tata Ruang Kota Makassar yang mencakup rencana pola ruang dan struktur ruang, menetapkan bahwa Pusat Kota berada pada Hirarki I yang di prioritaskan pada pengembangan kawasan perdagangan terpadu yakni ada pada Kecamatan Wajo dan wilayah sekitaran yang berbatasan langsung dengan Kecamatan Wajo, setelah dilakukan observasi atau kajian terhadap struktur ruang yang ada dengan rencana struktur ruang berdasarkan perhitungan dengan beberapa variabel hasil analisis bahwa struktur ruang yang ada mengalami arah pergesran struktur pada kawasan perdagangan, menetapkan bahwa Pusat I dengan hirarki sebagai Kawasan Perdagangan di Kecamatan Panakkukang, Pusat II dengan hirarki sebagai Kawasan Perdagangan di Kecamatan Biringkanaya dan Pusat III dengan hirarki sebagai Kawasan Perdagangan di Kecamatan Wajo, Kecamatan Tallo dan Kecamatan Tamalate
2. Pada perwujudan struktur ruang kawasan perdagangan di Kota Makassar dapat dilihat dari bentuk ataupun type permodelannya yakni type Multi Nodal, Permodelan seperti ini merupakan kesimpulan ataupun hasil dari

keterkaitan analisis skalogram dengan kondisi saat ini yang mana bahwa ketersediaan fasilitas-fasilitas baik itu sarana dan prasarana, infrastruktur dan aksesibilitas pada pusat memiliki nilai ataupun skoring tertinggi sehingga menjadikannya sebagai pusat dengan kriteria mampu melayani atau mencakupi untuk wilayah yang lainnya, adapun sub pusat ataupun sub-sub pusat merupakan wilayah yang memiliki nilai atau skoring dibawah dari nilai pusat sehingga hubungannya ke pusat secara langsung dan antar sub pusat saling terhubung dengan sub pusat lainnya.

B. Saran

Dari uraian kesimpulan diatas, maka ada beberapa saran didalam tindak lanjut dari hasil evaluasi pelaksanaan Kawasan Minapolitan guna untuk pengembangan Kawasan Minapolitan, yakni :

1. Pergeseran struktur ruang Kota Makassar terjadi karena adanya beberapa faktor pendukung, misalnya jumlah penduduk atau jumlah pendatang di Kota Makassar meningkat sehingga perlunya fasilitas-fasilitas didalam memenuhi kebutuhan dan meningkatnya pembangunan fisik seperti bangunan campuran yang memiliki fungsi sebagai tempat berlangsungnya perdagangan serta banyaknya perubahan alih fungsi bangunan menjadi bangunan yang produktif. Sehingga perlu adanya pengendalian serta pemanfaatan fungsi bangunan atau fungsi kawasan berdasarkan hasil dari kebijakan RTRW maupun hasil dari analisis pada penelitian ini
2. Wujud dari struktur ruang kawasan perdagangan adalah merupakan output dari implementasi kebijakan tata ruang suatu wilayah yang efektif maupun

efisien sehingga menghasilkan suatu perkembangan yang mampu untuk dikendalikan dan dimanfaatkan. Namun, perlu adanya pengendalian, pemanfaatan serta pemantauan atau observasi secara langsung terhadap perkembangan struktur ruang kawasan perdagangan agar mudah untuk dikontrol dan dievaluasi dan pentingnya akan ketegasan kebijakan yang dibuat oleh pemerintah Kota Makassar guna tercapainya perkembangan Kota yang berkembang secara baik, teratur, aman, nyaman, berkeadilan dan berkelanjutan.

DAFTAR PUSTAKA

- Al Quranul Karim. 2013. *Al-Quran dan Terjemahannya*. Departemen Agama
- Alonso. 1964. "Struktur Tata Ruang Wilayah Dan Kota" Dalam Nursyam AS. Makassar : Penerbit Alauddin University Press. 2013
- Badan Pusat Statistik. Kota Makassar Dalam Angka Tahun 2017
- Badan Pusat Statistik. Kecamatan Panakukang Dalam Angka Tahun 2017.
- Badan Pusat Statistik. Kecamatan Tamalate Dalam Angka Tahun 2017.
- Badan Pusat Statistik. Kecamatan Wajo Dalam Angka Tahun 2017.
- Badan Pusat Statistik. Kecamatan Biringkanaya Dalam Angka Tahun 2017.
- Badan Pusat Statistik. Kecamatan Tallo Dalam Angka Tahun 2017.
- Berdagang Menurut Islam. Posted by Ryan Riyanto on Friday, July 27, 2012. Sumber : <http://aspalputih.blogspot.com/2012/07/berdagang-menurut>
- Bergel. 1955. "Struktur Tata Ruang Wilayah Dan Kota" Dalam Nursyam AS. Makassar : Penerbit Alauddin University Press. 2013
- Bourne. 1971. "Kajian Struktur Ruang Kota Tomohon". Dalam Jason J Geovani P, et al., eds.
- Boudeville. "Struktur Tata Ruang Wilayah Dan Kota" Dalam Nursyam AS. Makassar : Penerbit Alauddin University Press. 2013
- Burgeess, 1925. "Struktur Tata Ruang Wilayah Dan Kota" Dalam Nursyam AS. Makassar : Penerbit Alauddin University Press. 2013.
- Christaller Walter. "Struktur Tata Ruang Wilayah Dan Kota" Dalam Nursyam AS. Makassar : Penerbit Alauddin University Press. 2013
- Departemen Pekerjaan Umum. 2008
- Friedmann John. 1964. "Struktur Tata Ruang Wilayah Dan Kota" Dalam Nursyam AS. Makassar : Penerbit Alauddin University Press. 2013
- Griffin dan Ford. 1980. "Struktur Tata Ruang Wilayah Dan Kota" Dalam Nursyam AS. Makassar : Penerbit Alauddin University Press. 2013
- Harris dan Ulman. 1945. "Struktur Tata Ruang Wilayah Dan Kota" Dalam Nursyam AS. Makassar : Penerbit Alauddin University Press. 2013
- Hirschman dan Mydral. "Struktur Tata Ruang Wilayah Dan Kota" Dalam Nursyam AS. Makassar : Penerbit Alauddin University Press. 2013

- Hoyt. 1939. “Struktur Tata Ruang Wilayah Dan Kota” Dalam Nursyam AS. Makassar : Penerbit Alauddin University Press. 2013
- Jason J Geovani P, et al., eds. “Kajian Struktur Ruang Kota Tomohon”. 2015
- Masrianto, “Pembangunan Jaringan Jalan Perkotaan Berdasarkan Kajian Struktur Ruang Dan Akseibilitas Kota”, Semarang : Universitas Diponegoro. 2012
- Miro Fidel. 2011. “Pengantar Sistem Transportasi”. Jakarta : Penerbit Erlangga. 2011
- Mulyandari, Hestin. 2010 “Pengantar Arsitektur Kota”, Yogyakarta, Penerbit Andi.
- Nursyam AS, “Struktur Tata Ruang Wilayah Dan Kota”. Makassar : Penerbit Alauddin University Press. 2013
- Perroux Francois. 1995. “Struktur Tata Ruang Wilayah Dan Kota” Dalam Nursyam AS. Makassar : Penerbit Alauddin University Press. 2013
- Ratcliffe. 1974. “Pengaruh Keberadaan Mall Wiltop Trade Center Batanghari Terhadap Kondisi Sosial Ekonomi Masyarakat di Kota Jambi. Dalam Mayasari Indah. Bandung : Universitas Pendidikan Indonesia.
- RTRW Kota Makassar Tahun 2010 – 2035
- Schnore. 1971. “Kajian Struktur Ruang Kota Tomohon”. Dalam Jason J Geovani P, et al., eds.
- Shihab, Quraish. Tafsir Al-Misbah Volume II. Tangerang: Lentera Hati, 2002
- Shihab, Quraish. Tafsir Al-Misbah Volume VI. Tangerang: Lentera Hati, 2002
- Shihab, Quraish. Tafsir Al-Misbah Volume IX. Tangerang: Lentera Hati, 2002
- Shihab, Quraish. Tafsir Al-Misbah Volume XV. Tangerang: Lentera Hati, 2002
- Sijmon. 1999, “Kajian Perkembangan Kota Batang Berdasarkan Struktur Ruang Kota”. Dalam Rina Afiita Sari. Skripsi. Semarang : Universitas Diponegoro. 2008
- Sinulingga. 2005. “Struktur Tata Ruang Wilayah Dan Kota” Dalam Nursyam AS. Makassar : Penerbit Alauddin University Press. 2013.
- UU No. 26 Tahun 2007. Tentang Penataan Ruang
- Von Thunen Henrich, Johan. 1826. “Struktur Tata Ruang Wilayah Dan Kota” Dalam Nursyam AS. Makassar : Penerbit Alauddin University Press. 2013
- Yunus, Sabari Hadi, “Struktur Tata Ruang Kota”, Yogyakarta : Pustaka Pelajar. 2010

DAFTAR RIWAYAT HIDUP



Muh Irzan Fausan Lahir di Ujung Pandang tanggal 16 Agustus tahun 1995, ia merupakan anak ke empat dari enam bersaudara dari pasangan **Baharuddin AR** dan **Andi Rukmini Tamaukke** yang tinggal dan menetap di Sulawesi Selatan tepatnya di Kota Makassar. Pertama kali menempuh pendidikan pada tahun 2001 di SD Inpres Andi Tonro Makassar tahun 2001-2007. Kemudian melanjutkan ke tingkat pendidikan sekolah menengah pertama di MTS Radhiatul Adawiyah Makassar tahun 2007-2010 dan sekolah menengah atas di SMK Negeri 2 Makassar pada tahun 2010-2013. Hingga pada akhirnya mendapat kesempatan untuk melanjutkan pendidikan ke jenjang yang lebih tinggi di Universitas Islam Negeri Alauddin Makassar melalui jalur Ujian Masuk Mandiri (UMM) dan tercatat sebagai Alumni Mahasiswa Program Studi Sarjana (S1) pada Jurusan Teknik Perencanaan Wilayah dan Kota Fakultas Sains dan Teknologi Universitas Islam Negeri (UIN) Alauddin Makassar tahun 2018 setelah berhasil menyelesaikan bangku kuliahnya selama 4 tahun 10 bulan.