

**UJI EFEK HEPATOTERAPI EKSTRAK ETANOL DAUN KAWISTA  
(*Limonia acidissima L.*) TERHADAP PENINGKATAN KADAR SGOT dan  
SGPT TIKUS PUTIH (*Rattus norvegicus*) YANG DIINDUKSI  
PARASETAMOL**



**SKRIPSI**

Diajukan untuk Memenuhi Salah Satu Syarat Memperoleh  
Gelar Sarjana Farmasi Pada Jurusan Farmasi  
Fakultas Kedokteran Dan Ilmu Kesehatan  
UIN Alauddin Makassar

Oleh:

**SITI RAHMAH**

NIM. 70100111082

**FAKULTAS KEDOKTERAN DAN ILMU KESEHATAN  
UNIVERSITAS ISLAM NEGERI ALAUDDIN MAKASSAR  
2018**

**UJI EFEK HEPATOTERAPI EKSTRAK ETANOL DAUN KAWISTA  
(*Limonia acidissima* L.) TERHADAP PENINGKATAN KADAR SGOT dan  
SGPT TIKUS PUTIH (*Rattus norvegicus*) YANG DIINDUKSI  
PARASETAMOL**



Diajukan untuk Memenuhi Salah Satu Syarat Memperoleh  
Gelar Sarjana Farmasi Pada Jurusan Farmasi  
Fakultas Kedokteran Dan Ilmu Kesehatan  
UIN Alauddin Makassar

UNIVERSITAS ISLAM NEGERI  
Oleh:  
**ALAUDDIN**  
SITI RAHMAH  
NIM. 70100111082  
M A K A S S A R

**FAKULTAS KEDOKTERAN DAN ILMU KESEHATAN  
UNIVERSITAS ISLAM NEGERI ALAUDDIN MAKASSAR  
2018**

## PERNYATAAN KEASLIAN SKRIPSI

Mahasiswa yang bertandatangan di bawah ini:

Nama : Siti Rahmah  
NIM : 70100111082  
Tempat/Tanggal Lahir : Bima/ 25 Mei 1994  
Jur/Prodi/Konsentrasi : Farmasi  
Alamat : Desa Darussalam, Kab Bima NTB  
Judul : Uji Efek Hepatoterapi Ekstrak Etanol Daun Kawista  
(*Limonia acidissima L.*) Terhadap Peningkatan Kadar Sgot  
Dan Sgpt Tikus Putih (*Rattus norvegicus*) Yang Diinduksi  
Parasetamol

Menyatakan dengan sesungguhnya dan penuh kesadaran bahwa skripsi ini benar adalah hasil karya sendiri. Jika di kemudian hari terbukti bahwa ia merupakan duplikat, tiruan, plagiat, atau dibuat oleh orang lain, sebagian atau seluruhnya, maka skripsi dan gelar yang diperoleh karenanya batal demi hukum.

Samata-gowa, 25 April 2018

Penyusun,



**Siti Rahmah**

NIM. 70100111082

## PENGESAHAN SKRIPSI

Skripsi yang berjudul “Uji Efek Hepatoterapi Ekstrak Etanol Daun Kawista (*Limonia acidissima L.*) Terhadap Peningkatan Kadar Sgot Dan Sgpt Tikus Putih (*Rattus norvegicus*) Yang Diinduksi Parasetamol ” yang disusun oleh Siti Rahmah, NIM: 70100111082, Mahasiswa Jurusan Farmasi Fakultas Kedokteran dan Ilmu Kesehatan UIN Alauddin Makassar, telah diuji dan dipertahankan dalam Ujian Sidang Skripsi yang diselenggarakan pada hari Rabu, 25 April 2018 M yang bertepatan dengan 9 Sya’ban 1439 H, dinyatakan telah dapat diterima sebagai salah satu syarat untuk memperoleh gelar Sarjana dalam Fakultas Kedokteran dan Ilmu Kesehatan, Jurusan Farmasi.

Gowa, 25 April 2018

09 Sya’ban 1439 H

### DEWAN PENGUJI

Ketua : Dr. dr. H. Andi Armyn Nurdin, M.Sc. (.....)

Sekretaris : Mukhriani, S.Si., M.Si., Apt. (.....)

Pembimbing I : Dr. Hj. Gemy Nastity Handayani, S.Si., M.Si., Apt. (.....)

Pembimbing II : Munifah Wahyuddin, S.Farm., M.Sc., Apt. (.....)

Penguji I : Haeria, S.Si., M.Si. (.....)

Penguji II : Dr. Wahyuddin G., M.Ag (.....)



Dr. dr. H. Andi Armyn Nurdin, M.Sc.  
NIP. 19550203 198312 1 001

## KATA PENGANTAR

بِسْمِ اللَّهِ الرَّحْمَنِ الرَّحِيمِ

**Assalamualaikum Warahmatullahi Wabarakatu.**

Puji syukur kehadiran Allah SWT atas segala rahmat, kesehatan, kesempatan, kekuatan dan karunia-Nya yang telah menggerakkan tangan, kaki, hati dan pikiran ini sehingga skripsi ini dapat terselesaikan. Skripsi ini merupakan salah satu syarat memperoleh gelar sarjana pada Jurusan Farmasi Fakultas Kedokteran dan Ilmu Kesehatan Universitas Islam Negeri Alauddin Makassar. Shalawat serta salam selalu tercurah atas Rasulullah Muhammad saw, nabi dan motivator terbaik kita hingga akhir zaman. Dan semoga pula tercurah atas keluarganya, sahabatnya dan para pengikutnya hingga akhir zaman.

Penghargaan yang setinggi-tingginya dan rasa terima kasih penulis persembahkan kepada kedua orang tua tercinta H. Syamsuddin (alm) dan Hj. Hafsah yang tak henti-hentinya memberi doa dan motivasi serta dukungannya baik dalam bentuk moril terlebih lagi dalam bentuk materil, sehingga tugas akhir ini dapat terselesaikan dengan baik karena kasih sayang dan bimbingan beliau.

Untuk saudara (i) ku tercinta Bukhari, ST., Siti Rosmiyati, ST., dr. Fatimah, Jumrah, S.Pd., Munawir, A.md., serta seluruh keluarga besar penulis yang tidak dapat penulis sebut satu persatu, terima kasih atas do'a, kasih sayang dan bimbingan, dan dukungannya kepada penulis, tiada kata yang pantas untuk mengungkapkan betapa besar cinta dan kasih sayang yang telah kalian berikan. Mereka adalah semangat terbesar bagi penulis untuk menyelesaikan skripsi ini. Semoga Allah swt senantiasa memberikan rahmat dan perlindungan-Nya kepada kalian.

Penulis tak lupa menyampaikan terima kasih yang sebesar-besarnya sebagai ungkapan kebahagiaan kepada:

1. Bapak Prof. Dr. Musafir Pababbari, M.Si. selaku Rektor Universitas Islam Negeri Alauddin Makassar yang telah memberikan kesempatan menyelesaikan studi di UIN Alauddin Makassar.
2. Bapak Dr. dr. H. Andi Armyn Nurdin, M.Sc. selaku Dekan Fakultas Kedokteran dan Ilmu Kesehatan UIN Alauddin Makassar.
3. Ibu Dr. Nur Hidayah, S.Kep.,Ns.,M.Kes. selaku Wakil Dekan I Fakultas Kedokteran dan Ilmu Kesehatan UIN Alauddin Makassar
4. Ibu Dr. Andi Susilawaty, S.Km.,M.Kes. selaku Wakil Dekan II Fakultas Kedokteran dan Ilmu Kesehatan UIN Alauddin Makassar.
5. Bapak Prof Dr. Mukhtar Lutfi, M.Pd. selaku Wakil Dekan III Fakultas Kedokteran dan Ilmu Kesehatan UIN Alauddin Makassar sekaligus sebagai penguji Agama.
6. Ibu Haeria, S.Si.,M.Si. selaku ketua jurusan Farmasi UIN Alauddin Makassar Fakultas Ilmu Kedokteran dan Ilmu Kesehatan UIN Alauddin Makassar sekaligus sebagai penguji kompetensi.
7. Nursalam Hamzah, S.Si.,M.Si.,Apt selaku pembimbing akademik
8. Ibu Dr. Hj. Gemy Nastity Handayani, S.Si.,M.Si.,Apt. sekaligus sebagai pembimbing pertama yang telah meluangkan waktu dan pikirannya dalam membimbing penulis dalam penyelesaian skripsi ini.
9. Munifah Wahyuddin, S.Farm., M.Sc., Apt. selaku pembimbing kedua yang telah meluangkan waktu dan pikirannya dalam membimbing penulis dalam penyelesaian skripsi ini.

10. Bapak Dr. Wahyuddin G., M.Ag selaku penguji agama yang telah banyak memberikan tuntunan dan pengarahan dalam mengoreksi seluruh kekurangan pada skripsi ini.
11. Ibu Mukhriani, S.Si.,M.Si.,Apt. selaku sekretaris jurusan Farmasi UIN Alauddin Makassar sekaligus pembimbing akademik semester satu hingga semester delapan
12. Bapak dan Ibu dosen yang dengan ikhlas membagi ilmunya, semoga jasa-jasanya mendapatkan balasan dari Allah swt. serta seluruh staf jurusan Farmasi Fakultas Ilmu Kesehatan yang telah memberikan bantuan kepada penulis.
13. Rekan, saudara, teman seperjuangan angkatan 2011 “Effervecent” yang telah banyak membantu dan telah berjuang bersama dari awal hingga akhir dan penulis sebagai penutup sarjana diangkat.
14. Para asatidz dan asatidzah, teman – teman lingkaran, adik – adik melingkar, yang selalu memberikan dukungan dan motivasi dari penelitian hingga skripsi ini terselesaikan.
15. Teman- teman AKAL 04 yang tak pernah lelah memberikan semangat dan dukungan selama ini.
16. Keluarga besar KAMMI Komisariat UIN Alauddin Makassar, Keluarga Besar KAMMI Daerah Makassar, Keluarga Besar KAMMI Wilayah Sulawesi Selatan dan Barat, Keluarga Besar Korps Instruktur Wilayah Sulawesi Selatan dan Barat, teman-teman Jelajah Indonesia (Jelindo), teman-teman mendaki gunung dan jelajah alam serta seluruh rekan-rekan penulis yang tidak dapat penulis sebut satu persatu yang selalu memberi dukungan dan bantuan dalam menyelesaikan skripsi.

Penulis menyadari bahwa skripsi ini masih banyak kekurangan dan kelemahan. Namun besar harapan kiranya dapat bermanfaat bagi penelitian selanjutnya, khususnya di bidang farmasi dan semoga bernilai ibadah di sisi Allah swt. Amin Ya Rabbal Alamin.

Wassalammu ‘alaikum warahmatullahi wabarakatuh.

Samata-Gowa, 25 April 2018

Penyusun

**SITI RAHMAH**

NIM : 70100111082





## DAFTAR ISI

JUDUL .....	i
PERNYATAAN KEASLIAN SKRIPSI.....	ii
PENGESAHAN SKRIPSI .....	iii
KATA PENGANTAR .....	iv
DAFTAR ISI.....	viii
DAFTAR LAMPIRAN.....	xi
DAFTAR TABEL.....	xii
DAFTAR GAMBAR .....	xiii
ABSTRAK .....	xiv
ABSTRACT.....	xv
<b>BAB I     PENDAHULUAN</b>	
A. Latar Belakang Masalah.....	1
B. Rumusan Masalah .....	7
C. Definisi Operasional dan Ruang Lingkup Penelitian.....	8
D. Kajian Pustaka.....	9
E. Tujuan Penelitian .....	12
F. Manfaat Penelitian .....	13
<b>BAB II    TINJAUAN PUSTAKA</b>	
A. Uraian Tanaman .....	14
1. Klasifikasi Tanaman Kawista.....	14
2. Nama Daerah .....	14

3. Makroskopik dari Kawista.....	15
4. Kandungan Kimia.....	15
5. Khasiat.....	16
B. Uraian Hewan Coba.....	18
1. Klasifikasi Tikus Putih.....	18
2. Karakteristik Tikus Putih.....	18
C. Uraian Tentang Hati.....	19
1. Anatomi Hati.....	19
2. Histologi Hati.....	20
3. Fungsi Hati.....	22
4. Kerusakan pada Hati.....	25
5. Evaluasi Kerusakan Hati.....	27
D. Enzim Transaminase.....	28
E. Parasetamol.....	30
F. Penyarian.....	33
G. Tanaman Obat Dalam Pandangan Islam.....	36
<b>BAB III METODOLOGI PENELITIAN</b>	
A. Jenis dan Lokasi Penelitian.....	42
B. Pendekatan Penelitian.....	42
C. Sampel.....	42
D. Metode Pengumpulan Data.....	42
E. Prosedur Uji Hepatoprotektor.....	44
F. Teknik Pengolahan Data.....	45
G. Instrumen Penelitian.....	45

BAB IV	HASIL DAN PEMBAHASAN	
	A. Hasil Penelitian .....	46
	B. Pembahasan.....	47
BAB V	PENUTUP	
	A. Kesimpulan .....	56
	B. Saran .....	56
	KEPUSTAKAAN .....	57
	LAMPIRAN-LAMPIRAN.....	64
	RIWAYAT HIDUP.....	77

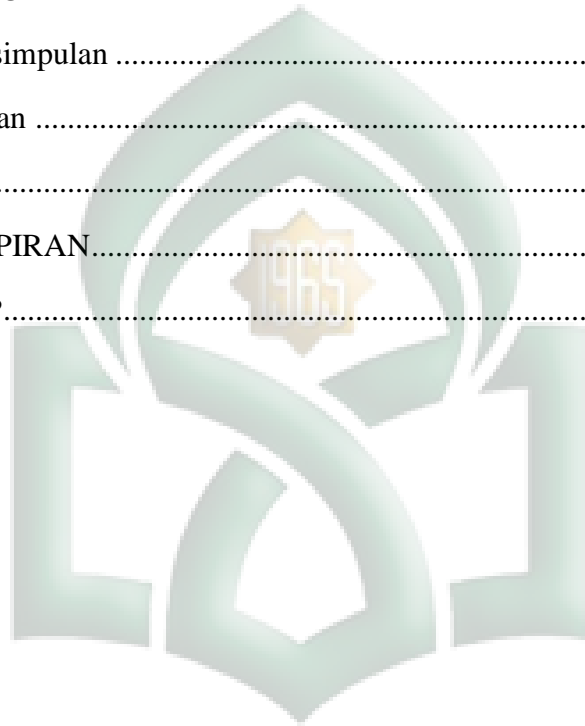

UNIVERSITAS ISLAM NEGERI  
**ALAUDDIN**  
 M A K A S S A R

## DAFTAR LAMPIRAN

Lampiran	Halaman
1. Skema Kerja Penyiapan Sampel.....	64
2. Skema Kerja Ekstraksi Daun Kawista.....	63
3. Skema Kerja Pengujian Hepatoprotektor.....	66
4. Perhitungan RAL, BJND, Terhadap aktivitas SGPT pada Tikus jantan.....	67
5. Perhitungan Dosis Perlakuan pada Tikus Jantan.....	72



## DAFTAR TABEL

Tabel	Halaman
1. Data kandungan tanaman Kawista.....	16
2. Data Biologik Tikus.....	18
3. Data hasil pengamatan kadar SGPT.....	46
4. Analisis Statistik kadar SGPT.....	67
5. Analisis Varians kadar SGPT.....	69
6. Analisis RAL, BNT Hubungan % Kadar SGPT.....	70



## DAFTAR GAMBAR

Gambar	Halaman
1. Gambar Anatomi Hati.....	19
2. Gambar Tanaman Kawista.....	76
3. Foto Hasil ekstrak daun kawista .....	76
4. Foto Tikus Jantan.....	76
5. Foto Pengambilan Darah Tikus .....	76
6. Foto Sentrifugasi.....	76
7. Foto Serum.....	76



## ABSTRAK

Nama Penulis : Siti Rahmah

Nim : 70100111082

Judul Skripsi : Uji Efek Hepatoterapi Ekstrak Etanol Daun Kawista (*Limonia acidissima* L.) Terhadap Peningkatan Kadar Sgot Dan Sgpt Tikus Putih (*Rattus norvegicus*) Yang Diinduksi Parasetamol

---

Dilakukan penelitian Uji Efek Hepatoterapi Ekstrak Etanol Daun Kawista (*Limonia acidissima* L.) terhadap peningkatan kadar SGOT Dan SGPT Tikus Putih (*Rattus norvegicus*) yang diinduksi Parasetamol. Penelitian ini bertujuan untuk mengkaji efek hepatoprotektor ekstrak etanol daun kawista.

Pada penelitian ini digunakan 11 ekor tikus yang dibagi secara acak menjadi 5 kelompok perlakuan. Kelompok I diberikan Na-CMC 1% sebagai kontrol, kelompok II, III, IV, dan V diinduksi dengan parasetamol 205.558 mg/200grbb selama 5 hari kemudian kelompok III, IV, dan V dilanjutkan dengan pemberian ekstrak etanol daun kawista selama 7 hari dengan dosis berturut-turut 9.09 mg, 18.18 mg, 36.36 mg masing-masing/200 gram BB tikus. Setelah pemberian parasetamol dosis toksik selama 5 hari, dilakukan pengambilan darah untuk diukur kadar SGPT awal. Setelah hari ke-12, kembali dilakukan pengambilan darah untuk diukur kadar SGPT akhir.

Dari hasil penelitian ini menyatakan bahwa ekstrak etanol daun kawista mempunyai efek hepatoterapi dimana dosis ekstrak 36,36 mg/200 gram BB tikus memperlihatkan penurunan SGPT dan tidak beda nyata dengan kontrol Na-CMC 1% dan kontrol induksi parasetamol 205.558 mg/200grbb.

Kata kunci : Daun Kawista (*Limonia acidissima* L.), Hepatoterapi, Tikus Jantan (*Rattus norvegicus*), SGPT.



## ABSTRACT

Name : Siti Rahmah  
Nim : 70100111082  
Title : **Hepatotherapy Effect Test of Ethanol Extract of Kawista leaves (*Limonia acidissima* L.) to increase of SGPT and SGOT of Male Rat (*Rattus norvegicus*) induced by Paracetamol**

---

A research of Hepatotherapy Effect Test of Ethanol Extract of Kawista leaves (*Limonia acidissima* L.) to increase of SGPT and SGOT of Male Rat (*Rattus norvegicus*) induced by Paracetamol. This aims of study was to examine the effects of ethanol extract kawista hepatotherapy.

In this study used 11 rats were divided randomly into 5 groups. Group I was induced with Na.CMC 1% for control negatif. Group II, III, IV and V was induced with parasetamol 205.558 mg/200grbb brats for 5 days, and then group III, IV and V proceed with extract kawista for 7 days with dose join as 9.09 mg, 18.18 mg, and 36.36 mg every/200 gram BB rats. After that, were induced parasetamol with dose a toxic for 5 days, the rats Blood drawn through the lateral vein then measured the levels of SGPT early. After twelve day, re-performed blood sampling to measure the levels of SGPT.

The research proves that the etanol extract of kawista leaf have hepatotherapy effects in which the dose of extract 36,36mg200 gram BB rats showed of a decrease in SGPT levels, and was not significantly with Na-CMC 1% control and paracetamol induction control 205.558 mg/200grbb.

Keywords: *Kawista (Limona acidissima) leaves ekstract, Hepatotherapy, Male Rat (Rattus norvegicus), SGPT.*

UNIVERSITAS ISLAM NEGERI  
**ALAUDDIN**  
M A K A S S A R



## **BAB I**

### **PENDAHULUAN**

#### ***A. Latar Belakang Masalah***

Hati merupakan kelenjar terbesar di dalam tubuh. Organ hati berperan dalam proses detoksifikasi bahan sisa metabolisme zat makanan, obat dan zat toksik yang masuk ke dalam tubuh (Gibson, 2003). Organ hati sangat mudah terserang oleh efek toksik dari obat - obatan dan bahan kimia karena menerima suplai darah sekitar 80% dari vena porta (Junqueira dan Carneiro, 1998). Vena porta membawa darah yang mengandung zat makanan yang diabsorpsi dari usus dan organ tertentu menuju hati sehingga sering dan mudah kontak dengan zat kimia dalam jumlah yang besar. Hati merupakan jalur sekresi dan ekskresi untuk kebanyakan obat (Price dan Wilson 1995)

Parasetamol (acetaminophen, N-asetil-paminofenol) merupakan obat analgesik dan antipiretik yang telah bertahun-tahun digunakan secara aman dan efektif pada semua usia. Meskipun obat ini aman untuk dikonsumsi pada dosis terapeutik, pada penggunaan dosis tunggal yang besar, obat ini dapat menimbulkan kerusakan hati yang berakibat fatal. Kerusakan hati akibat parasetamol terjadi akibat peningkatan akumulasi metabolit hepatotoksik *N-acetyl-pbenzoquinone imine* (NAPQI) yang dihasilkan dalam biotransformasi parasetamol. Metabolit ini umumnya akan mengalami detoksifikasi di dalam hati oleh glutathione endogen (Benson GD, 2005 : 133-141).

Parasetamol mempunyai batas keamanan dosis (margin of safety) yang cukup lebar. Dosis terapeutik parasetamol sebagai analgesik dan antipiretik adalah 500- 650 mg, sementara dosis toksiknya adalah antara 15-25 gram. Kerusakan sel hati dapat terjadi setelah pemberian dosis tunggal parasetamol 10-15 g atau 200-250 mg/kg BB.

Dosis 25 g atau lebih dapat menyebabkan kematian. Pada penelitian ini digunakan dosis parasetamol 2500 mg/kg BB, berarti 10 kali dari dosis intoksikasi pada manusia sebagai faktor perbedaan spesies (*species difference*). Gejala klinis keracunan parasetamol dalam 24 jam pertama tidak mencerminkan keparahannya. Gejala yang timbul dapat berupa anoreksia, mual, muntah, sakit perut, hipotensi. Pada keadaan yang lebih parah akan menimbulkan aritmia, kecenderungan perdarahan dan payah ginjal akut. Gangguan uji faal hati menjadi jelas dalam 2-4 hari setelah minum parasetamol dosis berlebih. Mula-mula terjadi peningkatan enzim transaminase SGOT dan SGPT. Pada kerusakan hati yang berat aktifitas SGPT dapat meningkat hingga melebihi 1000  $\mu$ /l. Kerusakan histopatologis yang timbul pada sel hati berupa nekrosis sentrilobularis (Wilmana, 1995 : 214).

Enzim yang paling sering berkaitan dengan kerusakan sel hepar adalah amino transferase, kerusakan sel-sel parenkim hepar akan meningkatkan kadar Serum Glutamic Pyruvat Transaminase (SGPT) dan Serum Glutamic Oxaloacetic Transaminase (SGOT) dalam plasma. SGPT lebih spesifik dibanding SGOT. SGOT lebih banyak dalam miokardium dari pada di sel hepar, juga SGOT ada dalam otot lurik, ginjal, dan otak (Bastiansyah, 2012 : 54).

Kerusakan membran sel menyebabkan enzim Glutamat Oksaloasetat Transaminase (GOT) keluar dari sitoplasma sel yang rusak, dan jumlahnya meningkat di dalam darah. Sehingga dapat dijadikan indikator kerusakan hati (Husadha, 1996 : 224).

Peningkatan kadar GOT dalam darah bisa mencapai lebih dari 10 kali nilai normal yang tertinggi. Hal itu kemungkinan besar terjadi karena nekrosis hepatoselluler. GOT banyak terdapat pada mitokondria dan sitoplasma sel hati, otot

jantung, otot lurik dan ginjal. Pemeriksaan kadar GOT dalam darah lebih digunakan untuk monitoring penderita yang mendapat terapi obat hepatotoksik. Jika kadarnya sudah >3 kali batas atas nilai normal maka terapi harus dihentikan (Widijanti A, 2004 : 601).

Di dalam Islam ada begitu banyak dalil yang menjelaskan tentang berbagai organ manusia, khususnya organ hati pada manusia. Hati adalah organ terbesar dan secara metabolisme paling kompleks di dalam tubuh. Organ ini terlibat dalam metabolisme zat makanan serta sebagian besar obat dan toksikan. Unit dasar fungsional hati adalah lobules hati, yang berbentuk silindris dengan panjang beberapa millimeter dan berdiameter 0,8-2,0 milimeter. Hati manusia berisi 50.000-100.000 lobulus. Hepatosit (sel parenkim hati) merupakan sebagian besar organ itu. Hepatosit bertanggung jawab terhadap peran sentral hati dalam metabolisme. Sel-sel ini terletak diantara sinusoid yang berisi darah dan saluran empedu (Corwin, 2010: 559).

Kerusakan hati sudah tentu dapat mempengaruhi fungsi hati. Namun sampai Saat ini, belum ada obat yang efektif dalam merangsang fungsi hati, melindungi sel hati terhadap kerusakan, dan membantu meregenerasi sel hati meskipun kemajuan pengobatan secara modern berkembang dengan pesat. Di lain sisi, berbagai upaya pengobatan gangguan fungsi hati secara klinis memerlukan biaya yang mahal dan sering kali menyebabkan efek samping yang merugikan. Oleh karena itu, masyarakat mulai beralih kepengobatan secara tradisional sesuai dengan semboyan "*back to nature*" yang sering kali memberikan efek yang cukup signifikan. Hingga saat ini juga masih dilakukan berbagai penelitian untuk mendapatkan komponen bahan aktif yang mampu berperan sebagai hepatoprotektor (Ismeri, 2010: 2).

Penyebab penyakit hati bervariasi, sebagian besar disebabkan oleh virus yang menular secara fekal-oral, parenteral, seksual, perinatal dan sebagainya. Penyebab lain dari penyakit hati adalah akibat efek toksik dari obat-obatan, alkohol, racun, jamur dan lain-lain. Di samping itu juga terdapat beberapa penyakit hati yang belum diketahui pasti penyebabnya (Departemen Kesehatan, 2007 : 7).

Hepatotoksisitas akibat obat harus selalu dipertimbangkan sebagai kemungkinan penyebab penyakit hati. Sebuah survei dari Acute Liver Failure Study Group (ALFSG) yang dilakukan pada pasien rawat inap di 17 rumah sakit Amerika Serikat menunjukkan bahwa obat yang diresepkan (termasuk asetaminofen) menyebabkan > 50% kasus gagal hati akut. Saat ini, efek hepatotoksik merupakan alasan utama terhentinya pengembangan obat lebih lanjut dan ditariknya obat yang telah disetujui oleh FDA dari pasaran (Andrade, *et al*, 2007). Salah satu alasan penarikan obat di pasaran adalah karena obat-obat tersebut menyebabkan peningkatan kadar enzim-enzim di hati (Dipiro, 2005).

Terapi tanpa obat bagi penderita penyakit hati adalah dengan diet seimbang, jumlah kalori yang dibutuhkan sesuai dengan tinggi badan, berat badan, dan aktivitas. Pada keadaan tertentu, diperlukan diet rendah protein, banyak makan sayur dan buah serta melakukan aktivitas sesuai kemampuan untuk mencegah sembelit, menjalankan pola hidup yang teratur dan berkonsultasi dengan petugas kesehatan. Tujuan terapi diet pada pasien penderita penyakit hati adalah menghindari kerusakan hati yang permanen, meningkatkan kemampuan regenerasi jaringan dengan keluarnya protein yang memadai, memperhatikan simpanan nutrisi dalam tubuh, mengurangi gejala ketidaknyamanan diakibatkan penyakit ini, dan pada penderita sirosis hati, mencegah komplikasi asites, varises esofagus dan ensefalopati hepatic yang berlanjut ke

komplikasi hepatic hebat. Diet yang seimbang sangatlah penting. Kalori berlebih dalam bentuk karbohidrat dapat menambah disfungsi hati dan menyebabkan terjadinya penimbunan lemak pada hati. Jumlah kalori dari lemak seharusnya tidak lebih dari 30% jumlah kalori secara keseluruhan karena membahayakan sistem kardiovaskular. Selain diet yang seimbang, terapi tanpa obat ini harus disertai dengan farmakologi lainnya seperti segera beristirahat bila merasa lelah dan menghindari minuman beralkohol (Departemen Kesehatan, 2007 : 17).

Terapi tanpa obat tidak menjamin kesembuhan, untuk itu dilakukan cara lain dengan menggunakan obat-obatan. Golongan obat yang digunakan antara lain adalah aminoglikosida, antiamuba, antimalaria, antivirus, diuretik, kolagogum, koletitolitik dan hepatic protektor dan multivitamin dengan mineral beralkohol (Departemen Kesehatan, 2007 : 18).

Berdasarkan hal tersebut maka penelitian ini dilakukan dengan tujuan agar dapat membuktikan secara ilmiah efek hepatoprotektif ekstrak daun kawista (*Limonia acidissima* L.) terhadap kerusakan fungsi hati dengan melihat kadar SGPT (*Serum Glutamic Pyruvic Transaminase*) tikus putih jantan (*Rattus novergicus*) akibat induksi dengan parasetamol. Hasil penelitian ini diharapkan bermanfaat dalam menambah informasi ilmiah kepada masyarakat mengenai pemanfaatan daun kawista (*Limonia acidissima* L.) dalam mengobati penyakit hati mengingat daun kawista ini belum dimanfaatkan dengan baik oleh masyarakat.

Dalam penelitian ini menggunakan pelarut etanol. Etanol dipertimbangkan sebagai penyari karena lebih selektif dari pada air. Sukar ditumbuhi mikroba dalam etanol 20% ke atas. Memiliki beberapa kelebihan lain yaitu tak beracun, netral, absorpsi baik, bercampur dengan air pada segala perbandingan, memperbaiki

stabilitas bahan obat terlarut, dan tidak memerlukan panas tinggi untuk pemekatan. Penggunaan etanol sebagai cairan penyari biasanya dicampur dengan pelarut lain, terutama campuran dengan air (Voight, 1995).

Pengobatan dianjurkan digunakan untuk menghilangkan sebab suatu penyakit, sebagaimana sabda Rasulullah Saw:

أَلَا وَإِنَّ فِي الْجَسَدِ مُضْغَةً إِذَا صَلَحَتْ صَلَحَ الْجَسَدُ كُلُّهُ وَإِذَا فَسَدَتْ فَسَدَ الْجَسَدُ كُلُّهُ أَلَا وَهِيَ الْقَلْبُ  
[رواه البخاري ومسلم]

*Ketahuiilah, bahwa dalam tubuh terdapat mudghah (segumpal daging), jika ia baik, maka baik pula seluruh tubuhnya. Jika ia rusak, maka rusak pula seluruh tubuhnya. Ketahuiilah bahwa segumpal daging itu adalah hati.” (HR. Bukhari dan Muslim)[2]*

Ketahui bahwa yang di maksud mudghah adalah hati. Al Mudghah adalah sepotong daging yang berfungsi sebagai pencernaan. Dalam penjelasan ini, hati merupakan perkara yang besar dalam tubuh, bahwa hati adalah raja dari seluruh anggota tubuh. Baik dan rusaknya tubuh tergantung dari hati (Muhsin, 2003 ; 42)

Tumbuhan sebagai bahan obat tradisional telah banyak digunakan untuk pemeliharaan kesehatan, pengobatan maupun kecantikan. Dunia kedokteran juga banyak mengkaji obat tradisional dan hasil-hasilnya yang mendukung bahwa tumbuhan obat memiliki kandungan zat-zat yang secara klinis yang bermanfaat bagi kesehatan.

Hal tersebut sejalan dengan firman Allah Swt dalam Q.S. Asy-Syu'ara / 26 : 7

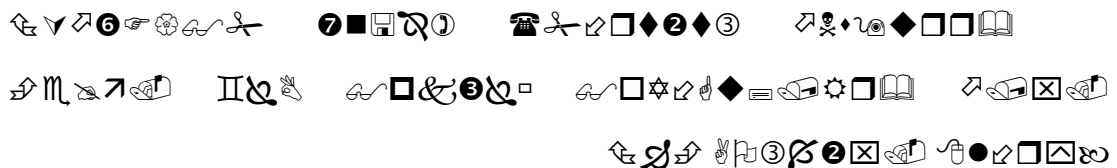

Terjemahnya:

*“Dan apakah mereka tidak memperhatikan bumi, betapa banyak Kami tumbuhkan di bumi berbagai macam pasang (tumbuh-tumbuhan) yang baik?”*  
(Kementrian agama RI)

Penjelasan terkait ayat diatas kemudian termuat dalam Tafsir Ibnu Katsir sebagai berikut : Kemudian Allah mengingatkan tentang kebesaran kekuasaan-Nya dan keagungan Kuasa-Nya, serta kondisi orang-orang yang berani menyelisihi Rasul-Nya dan mendustakan kitab-Nya. Dia Allah Yang Maha Perkasa, Maha agung laha Maha kuasa yang telah menciptakan bumi, dan menumbuhkan berbagai macam tumbuhan yang baik, berupa tanaman-tanaman, buah-buahan dan aneka ragam hewan (Katsir, 2015 ; 546)

Kemudian dalam kitab Tafsir al-Mishbah (2002), dijelaskan bahwa ayat ini membuktikan ke-Esaan Allah subhānahu wata’āla, karena aneka tumbuhan yang terhampar di persada bumi sedemikian banyak dan bermanfaat lagi berbeda-beda jenis rasa dan warna, namun keadaannya konsisten (Shihab, 2002, 9: 189).

Salah satu tanaman yang dapat bermanfaat bagi manusia dan mengembuhkan penyakit adalah daun kawista (*Limonia acidissima L.*). Daun kawista dilaporkan memiliki aktivitas hepatoterapi.

#### **B. Rumusan Masalah**

1. Apakah ekstrak etanol daun kawista(*Limonia acidissima L.*) mempunyai efek sebagai hepatoterapi pada tikus jantan (*Rattus norvegicus*) yang diinduksi parasetamol ?
2. Berapa dosis ekstrak etanol daun kawista (*Limonia acidissima L.*) yang efektif sebagai hepatoterapi pada tikus jantan (*Rattus norvegicus*) yang diinduksi parasetamol ?

### C. Definisi Operasional dan Ruang Lingkup Penelitian

#### 1. Definisi Operasional

- a. Hati didefinisikan sebagai tempat utama metabolisme obat dalam tubuh dan, oleh karena itu benar jika dikatakan bahwa penyakit yang mempengaruhi hati adalah penyakit yang paling banyak mempengaruhi metabolisme.
- b. SGPT adalah enzim yang memindahkan gugus fungsi amino alanine ke asam  $\alpha$ -ketoglutarat membentuk asam glutamat dan piruvat.
- c. Ekstrak daun kawista (*Limonia acidissima* L.) merupakan hasil ekstraksi dari daun kawista yang menggunakan penyari etanol.
- d. Etanol merupakan penyari yang bersifat universal yaitu dapat melarutkan senyawa polar maupun senyawa nonpolar. Etanol adalah senyawa yang mudah menguap, jernih (tidak berwarna), berbau khas, dan menyebabkan rasa terbakar pada lidah.
- e. Metode maserasi merupakan cara penyarian yang sederhana, yang dilakukan dengan cara merendam serbuk simplisia dalam cairan penyari selama beberapa hari pada temperatur kamar terlindung dari cahaya. Metode maserasi digunakan untuk menyari simplisia yang mengandung komponen kimia yang mudah larut dalam cairan penyari, tidak mengandung benzoin, tirus dan lilin.
- f. Hepatoterapi adalah senyawa atau zat yang berkhasiat memperbaiki jaringan hati yang rusak akibat pengaruh toksik.
- g. Parasetamol mempunyai beberapa nama generik antara lain N-hidroksi asetanilida, N-asetil-p-aminofenol dan asetaminofen. Parasetamol yang



teroksidasi berubah menjadi N-asetilimin benzokuinon, suatu senyawa yang toksik dan dapat bereaksi dengan molekul penyusun membran. Perubahan komposisi membran sel hati ini yang dapat menyebabkan nekrosis hati.

## 2. Ruang Lingkup Penelitian

Ruang lingkup penelitian yaitu uji hepatoterapi ekstrak daun kawista (*Limonia acidissima* L.) dengan menggunakan pelarut etanol, dengan parameter enzim SGPT pada tikus jantan (*Rattus norvegicus*) yang diinduksi parasetamol

### D. Kajian Pustaka

Dalam jurnal karya Ilango dan Chitra yang diterbitkan pada December 2009; 2(4): 361-367 dengan judul "Hepatoprotective And Antioxidant Activities Of Fruit Pulp Of *Limonia acidissima* L". Penelitian ini bertujuan untuk mengetahui efek hepatoprotektif dan antioksidan ekstrak metanol daging buah dari *Limonia acidissima* L pada tikus yang di induksikan karbon tetra klorida (CCl<sub>4</sub>). Dengan dosis 200 – 400mg/kg ekstrak metanol daging buah kawista diberikan kepada kelompok hewan selama 10 hari. Silymarin 100mg/ kg digunakan sebagai standar atau kontrol positif dan karbon tetraklorida dengan dosis 0,5 ml/kg ip digunakan untuk merusak hati. Dan hasil dari penelitian ini dapat disimpulkan bahwa dosis 200 – 400mg/kg dapat melindungi kerusakan hati oleh karbon tetra klorida (CCl<sub>4</sub>).

Dalam jurnal karya Sri Rahmawati, Titi Haryati dkk yang diterbitkan pada dengan judul : Uji Efektivitas Hepatoprotektor Ekstrak Etanol Buah Kawista (*Limonia Acidissima* L.) Pada Tikus Putih Jantan Galur Wistar Yang Diinduksi CCl<sub>4</sub>. Buah Kawista (*Limonia acidissima* L.) mengandung flavonoid. Penelitian ini untuk menguji efek hepatoprotektor dari ekstrak buah kawista pada tikus putih jantan yang

diinduksi dengan CCL4. Lima belas tikus dibagi dalam lima kelompok secara acak terdiri dari kelompok kontrol negatif, kelompok control CCL4, kelompok dosis 1 (4,55 mg/gr BB), Kelompok dosis 2 (9,09 mg/gr BB), kelompok dosis 3 (18,19 mg/gr BB) diberikan ekstrak etanol yang diekstraksi dari buah kawista selama 10 hari. Data dianalisis dengan Kruskal-Wallis. Hasil menunjukkan CCL4 dapat menyebabkan hepatotoksisitas dengan meningkatnya kadar AST dan ALT. Hasil juga menunjukkan bahwa ekstrak etanol buah kawista memiliki aktivitas hepatoprotektif yaitu dosis 3 (18,19 mg/gr BB) mampu mengurangi jumlah SGOT dan SGPT dalam jumlah besar.

Anggraeni Sagita pada jurnalnya yang diterbitkan tahun 2006 dengan judul “Pengaruh Ekstrak *Andrographis Paniculata* (Sambiloto) Terhadap Kadar Serum Glutamat Oksaloasetat Transaminase Pada Tikus Wistar Yang Diberi Parasetamol”. Penelitian ini adalah eksperimental murni dengan desain post test only control group. Sampel penelitian adalah 20 ekor tikus Wistar jantan, umur 3-4 bulan, dan secara random dibagi menjadi 4 kelompok. Kelompok 1 (kontrol negatif) hanya mendapatkan pakan standar, kelompok 2 (kontrol positif) yang mendapat 1350 mg/kgBB parasetamol dosis tunggal pada hari ke-8, kelompok 3 (Perlakuan 1) yang mendapat ekstrak *A. paniculata* 500 mg/kgBB/hari 7 hari pertama dan mendapat 1350 mg/kgBB parasetamol dosis tunggal pada hari ke-8, dan kelompok 4 (Perlakuan 2) yang mendapat 1350 mg/kgBB parasetamol dosis tunggal pada hari ke-8 dan diberikan *A. paniculata* 500 mg/kgBB/hari dari hari ke-8 sampai hari ke-10. Pada hari ke-10 semua kelompok diterminasi setelah dilakukan pengambilan sampel darah secara retroorbita untuk pemeriksaan kadar SGOT. Uji Anova menunjukkan bahwa terdapat perbedaan kadar SGOT yang bermakna ( $p=0,000$ ). Pada analisis post-hoc

yang memakai uji Bonferonni didapatkan perbedaan kadar SGOT yang bermakna antara masing-masing kelompok ( $p=0,000$ ). Dan dapat disimpulkan bahwa *A. paniculata* dapat menurunkan kadar SGOT tikus Wistar yang merupakan indikator kerusakan hati setelah pemberian parasetamol.

Eesha BR, 2011, Manipal University, Karnataka, India. Hepatoprotective activity of *Terminalia paniculata* against paracetamol induced hepatocellular damage in Wistar albino rats. Simplisia dari kulit *Terminalia paniculata* di maserasi dengan menggunakan etanol. Liv 52 dan silymarin digunakan sebagai obat standar dan 2% gum akasia sebagai kontrol. Kemudian di uji kerusakan hati seperti AST, ALT, ALP dan lipid peroksida. Parasetamol (2 g / kg) meningkatkan kadar serum alanine aminotransfer (ALT), aspartat aminotransferase (AST), alkaline phosphatase (ALP) dan peroksida lipid. Pengobatan Liv 52, silymarin dan ekstrak etanol *Terminalia paniculata* (200 mg / kg) menunjukkan aktivitas hepatoprotektif yang signifikan. Ekstrak etanol mengungkapkan adanya fenolik senyawa flavonoid. Dalam penelitian ini menunjukkan bahwa ekstrak etanol kulit *Terminalia paniculata* memiliki aktivitas hepatoprotektif. Ini bisa menjadi alternatif yang sangat efektif untuk mencegah kerusakan hati akibat mengonsumsi parasetamol dalam dosis tinggi.

Elanda Rahmat Arifyanto, 2012, Fakultas Kedokteran Universitas Sebelas Maret, dalam skripsinya dengan judul Efek Hepatoprotektor Ekstrak Tempe Kedelai pada Mencit (*Mus musculus*) yang diinduksikan parasetamol. Sampel berupa mencit jantan, galur *Swiss Webster* berumur 2-3 bulan dengan berat badan  $\pm 20$ gr. Sampel sebanyak 32 ekor mencit dibagi dalam 4 kelompok, masing-masing kelompok terdiri dari 8 ekor mencit. Teknik sampel yang adalah *incidental* sampling. Kelompok kontrol (K) dan kelompok perlakuan 1 (P1), mencit diberi aquades selama 14 hari

sebagai palsebo. Kelompok perlakuan 2 (P2) dan kelompok perlakuan 3 (P3), mencit diberi ekstrak tempe kedelai selama 14 hari dengan dosis masing-masing 2,2 mg/29 gr BB mencit dan 4,4 mg/20 gr BB mencit. Parasetamol dosis 5 mg/20 gr BB mencit dalam 0,1 ml aquades diberikan pada kelompok P1, P2, dan P3 pada hari ke-12, ke-13, ke-14. Hari ke-15 mencit dikorbankan kemudian hepar mencit dibuat preparat dengan metode blok parafin dan pengecatan Hematoksilin Eosin (HE). Gambaran histologi hepar diamati dan dinilai berdasarkan jumlah kerusakan histologis yang berupa penjumlahan inti piknosis, karioreksis, dan kariolisis. Data analisis dengan menggunakan uji *One-Way* ANOVA ( $\alpha = 0,05$ ) dan dilanjutkan dengan uji *Post Hoc Multiple Comparisons* (LSD) ( $\alpha = 0,05$ ). Hasil uji *One-Way* ANOVA menunjukkan adanya perbedaan yang bermakna antara keempat kelompok dengan  $p = 0,000$  ( $p < 0,05$ ). Hasil uji LSD menunjukkan adanya perbedaan yang bermakna antara K-P1, K-P2, KK-P3, P1-P2, P1-P3, dan P2-P3 dengan masing-masing  $p = 0,000$  ( $p < 0,05$ ). Jadi dapat disimpulkan bahwa pemberian ekstrak tempe kedelai dapat mengurangi kerusakan sel hepar mencit (*Mus musculus*) yang diinduksikan parasetamol dan peningkatan dosis ekstrak tempe kedelai dapat meningkatkan efek proteksinya terhadap kerusakan sel hepar mencit.

#### **E. Tujuan Penelitian**

1. Untuk mengetahui efek hepatoterapi ekstrak etanol daun kawista (*Limonia acidissima* L.) terhadap hepar Tikus jantan (*Rattus norvegicus*) yang diinduksi parasetamol.
2. Untuk mengetahui dosis ekstrak etanol daun kawista (*Limonia acidissima* L.) yang tepat dan efektif sebagai Hepatoterapi Tikus jantan (*Rattus norvegicus*) yang diinduksi parasetamol.

#### ***F. Manfaat Penelitian***

Hasil penelitian ini diharapkan dapat dijadikan sebagai bukti ilmiah bahwa daun kawista (*Limona acidissima L.*) memiliki aktivitas hepatoterapi.



## BAB II

### TINJAUAN TEORITIS

#### A. Uraian Tanaman

##### 1. Klasifikasi Tanaman Kawista (Bhandari, 1978)

Kingdom	: Plantae
Sub-kingdom	: Tracheobionta
Super divisi	: Spermatophyta
Divisi	: Magnoliophyta
Class	: Magnoliospida
Subclass	: Rosidae
Ordo	: Sapindales
Famili	: Rutaceae
Genus	: Limonia L.
Species	: <i>Limonia acidissima</i> L.

##### 2. Nama Daerah

Nama lain dari kawista adalah *Feroniaele phantum* Correa, *Feronia limonia* (L.) Swingle, *Schinus limonia* L. English : Wood Apple, Elephant Apple, Monkey Fruit or Curd Fruit. Hindi : Kaitha, Kath Bel or Kabeet. Oriya : Kaitha. Sanskrit : Kapittha or Dadhistha. Telugu : Vellaga Pandu. Tamil : Vilam Palam. Malayalam : Vilam Kai. Bengali : Koth Bel. Gujarati : Kothu. Malaysia : Belinga. Indonesia : Kawista. Bima : Kawi (Bhandari, 1978).

### 3. Makroskopik dari Kawista

Batangnya relatif kecil dan bisa mencapai tinggi hingga 12 meter dengan cabang dan ranting yang ramping, serta memiliki kebiasaan meluruhkan daunnya. Cabang pohon Kawista (*Limonia acidissima* L.) biasanya ditumbuhi duri. Daunnya majemuk berukuran panjang hingga 12 centimeter, dan anak daunnya berhadapan, dua sampai tiga pasang. Bunga Kawista biasanya bergerombol dengan warna putih atau hijau dan kemerahan. Bunga keluar dari ketiak daun atau terletak di ujung ranting. Buah Kawista berbentuk bulat, berkulit keras dan bersisik, dan berwarna coklat putih. Daging buahnya berbau harum berwarna coklat kehitaman. Buah Kawista yang telah cukup masak akan jatuh dengan sendirinya. Karena kulit buahnya yang keras, meskipun jatuh buah ini tidak akan rusak (Minal Pandavadra, 2014 : 2).

### 4. Kandungan Kimia

Bagian tanaman (daun dan daging buah) menunjukkan adanya alkaloid, flavonoid, fenol, terpenoid, tanin, lemak steroid, saponin, glikosida. Buah mentah mengandung stigmasterol. Daging buah mengandung jumlah besar asam sitrat, mineral alkaloid, kumarin, asam lemak (Chouroborty, 1959 : 90-91). Daun mengandung stigmasterol, psoralen, bergapten, orientin, vitedin, saponarin, tanin dan minyak atsiri (Patra, 1988 : 205-208). Kulit kayu mengandung karbohidrat, protein dan asam amino. Akar mengandung Feronia lakton, belliferone geranylum, bargapten, osthol, isopimpinellin, marmesin dan Marmin (Rahman, 2002 : 73-77).

Menurut jurnal Development of quality control parameters for the standardization of *Limonia acidissima* L. leaf and stem. Karya Minal Pandavadra, Sumitra Chanda. (Phytochemical, Pharmacological and Microbiological Laboratory, Department of

Biosciences, Saurashtra University-Rajkot, 360 005, Gujarat, India) kandungan dari tanaman kawista (*Limonia acidissima* L.) antara lain :

Tabel 1. Kandungan Tanaman Kawista

Kandungan Kimia	Reagen	Daun	Batang
Alkaloid	Drangroff	+	+
	Mayer	-	-
	Wagner	+	+
Falavnoid		+++	+++
Tanin		+++	-
Glikosida		+	+
Triterpen		+	+
Steroid		+	+
Saponin		-	-

#### 5. Khasiat

Rebusan daun digunakan dalam pengobatan sembelit, muntah, kardiotonik dan diuretik . Buah digunakan untuk tumor, asma, luka, lemah jantung dan hepatitis. Daun dilaporkan memiliki aktivitas hepatoprotektif. *L. acidissima* adalah tanaman obat yang penting dengan berbagai penggunaan bagian untuk mengobati penyakit yang berbeda. Bagian-bagian lain dari tanaman seperti batang dilaporkan dapat menyembuhkan luka, antioksidan, memiliki aktivitas analgesik, aktivitas antidiabetes, antiproliferatif, antimikroba dan sitotoksik (Ilango, 2009).

#### B. Uraian Hewan Coba

##### 1. Klasifikasi Tikus Putih (Ruedas, 2008)

Sistem klasifikasi tikus putih menurut Ruedas (2008) adalah sebagai berikut :

Kingdom : Animalia  
 Phylum : Chordata  
 Kelas : Mammalia



Ordo : Rodentia  
Subordo : Sciurognathi  
Famili : Muridae  
Subfamili : Murinae  
Genus : *Rattus*  
Spesies : *Rattus norvegicus*

## 2. Karakteristik Tikus Putih

Hewan percobaan yang umum digunakan dalam penelitian ilmiah adalah tikus. Secara garis besar fungsi dan bentuk organ serta proses biokimia dan biofisik antara tikus dan manusia memiliki banyak kemiripan sehingga dapat diaplikasikan pada manusia. Spesies tikus yang paling sering digunakan sebagai hewan model pada penelitian mengenai manusia maupun mamalia lain adalah tikus putih (*Rattus norvegicus*). Menurut Malole dan Pramono (1989), keunggulan tikus putih sebagai hewan percobaan karena siklus hidupnya yang relatif pendek dan dapat berkembangbiak dengan cepat. Hewan ini berukuran kecil sehingga pemeliharaannya relatif mudah serta relatif sehat sehingga cocok untuk berbagai penelitian.

Tikus putih (Albino Norway rat, *Rattus norvegicus*) yang biasa digunakan sebagai hewan percobaan di laboratorium terdiri atas lima macam “*basic stock*” yaitu *Long Evans*, *Osborne Mendel*, *Sherman*, *Sprague Dawley*, dan *Wistar*. *Sprague Dawley* memiliki ciri-ciri berwarna albino putih, berkepala kecil, dan ekor lebih panjang daripada badannya. *Long Evans* memiliki ukuran badan lebih kecil daripada *Sprague Dawley* dengan warna yang gelap pada bagian atas kepala dan bagian depan tubuh. *Wistar* memiliki kepala yang besar dan ekornya lebih pendek (Baker *et al.*, 1979).

Dibandingkan dengan tikus liar, tikus laboratorium lebih cepat dewasa, tidak memperlihatkan perkawinan musiman, dan umumnya lebih mudah berkembangbiak. Jika tikus liar dapat hidup 4-5 tahun, tikus laboratorium jarang hidup lebih dari 3 tahun. Umumnya berat badan tikus laboratorium lebih ringan daripada tikus liar. Biasanya pada umur empat minggu, berat badan tikus liar mencapai 40-50 g dan setelah dewasa sampai 300 g atau lebih, sedangkan tikus laboratorium pada umur empat minggu, beratnya hanya 35-40 g dan berat dewasa rata-rata 200-250 g, tetapi bervariasi tergantung pada galur. Tikus jantan tua dapat mencapai 500 g tetapi tikus betina jarang yang lebih dari 350 g. Galur yang paling besar ukuran tubuhnya adalah galur *Sprague Dawley* yang hampir sebesar tikus liar. Ada dua sifat yang membedakan tikus dari hewan percobaan lain, yaitu tikus tidak dapat muntah karena struktur anatominya yang tidak lazim di tempat esofagus bermuara ke dalam lambung dan tikus tidak mempunyai kantung empedu. (Harmita & Radji, 2010:53)

Tabel 2. Data biologik tikus (Harmita & Radji, 2010:53)

Konsumsi pakan per hari	5 g/100 g bb
Konsumsi air minum per hari	8-11 ml/100 g bb
Diet protein	12%
Ekskresi urine per hari	5,5 ml/100 g bb
lama hidup	2,5- 3 tahun
Jantan	300-400 g
Betina	250-300 g
Bobot lahir	5-6 g
Dewasakelamin (jantan=betina)	50±10 hari
Siklus estrus (menstruasi)	5 hari (polyestrus)
Umur sapih	21 hari, 40-50 g
Mulai makan pakan kering	12 hari
Rasio kawin	1 jantan – 3 atau 4 betina
Jumlah kromosom	42
Suhu rectal	37,5°C

Laju respirasi	85 x/mn
Denyut jantung	300 – 500 x/mn
Pengambilan darah maksimum	5,5 ml/Kg
Jumlah sel darah merah (Erythrocyt)	7,2-9,6 X 10 <sup>6</sup> / μl
Kadar haemoglobin(Hb)	15,6 g/dl
Pack Cell Volume (PCV)	46%
Kadar SGPT Normal Tikus	17,5 – 30,2 U/L
Jumlah sel darah putih (Leucocyte)	14 10 <sup>3</sup> /μl

### C. Uraian Tentang Hati

#### 1. Anatomi Hati (Tjay, 2007)

Gambar 1. Anatomi Hewan

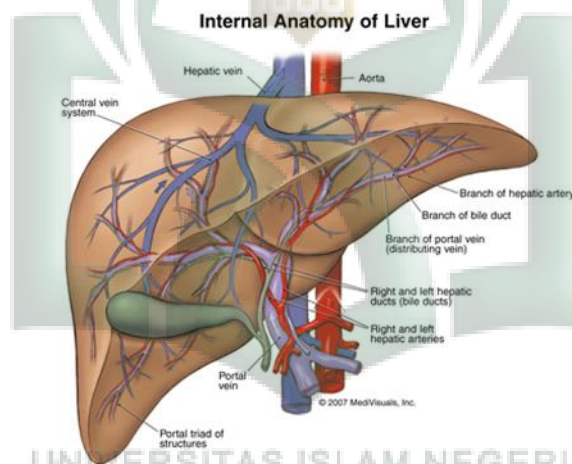

Hati adalah organ visceral (dalam rongga abdomen) terbesar yang terletak di bawah kerangka iga, pada kondisi hidup, hati berwarna merah tua karena kaya akan persediaan darah dan kaya nutrient dari vena portal dan vena hepatica (Baradero & Siswandi. 2010:1).

Hati adalah organ terbesar dan secara metabolisme paling kompleks di dalam tubuh. Organ ini terlibat dalam metabolisme zat makanan serta sebagian besar obat dan toksikan. Unit dasar fungsional hati adalah lobulus hati, yang berbentuk silindris dengan panjang beberapa millimeter dan berdiameter 0,8-2,0 milimeter. Hati manusia

berisi 50.000-100.000 lobulus. Hepatosit (sel parenkim hati) merupakan sebagian besar organ itu. Hepatosit bertanggung jawab terhadap peran sentral hati dalam metabolisme. Sel-sel ini terletak diantara sinusoid yang berisi darah dan saluran empedu (Corwin, 2010:559).

Darah dari lambung dan usus di alirkan terlebih dahulu ke hati melalui vena porta sebelum diedarkan ke sistem sirkulasi. Dengan demikian hati menjadi organ pertama yang berhadapan dengan berbagai materi yang diingesti tubuh seperti sari-sari makanan, vitamin, logam, obat-obatan, dan toksikan yang berasal dari lingkungan. Serangkaian proses fisiologis yang terjadi di sel-sel hati mengekstraksi materi-materi tersebut dari darah untuk selanjutnya dikatabolisme, disimpan, atau diekskresikan melalui getah empedu (Corwin, 2010:560).

## **2. Histologi Hati**

Secara histologis, hati tersusun atas lobulus-lobulus hati. Lobulus tersebut terdiri dari sel-sel hati (hepatosit) yang tersusun dalam suatu lempeng-lempeng (Corwin, 2010:560).

### **a. Lobulus Hati**

Hati terbagi atas dua unit operasional, yaitu lobulus dan asinus. Istilah lobulus lebih sering dipergunakan untuk menjelaskan bagian parenkim hati yang mengalami kerusakan secara patologi. Lobulus tersebut terdiri dari sel-sel hati (hepatosit) yang tersusun dalam suatu lempeng-lempeng. Lobulus hepar merupakan prisma polygonal dengan ukuran lebih kurang 1 sampai 2 mm, dan biasanya terlihat heksagonal pada potongan melintang vena sentralis di tengah dan di kanal portal di tepian pada sudut-sudutnya. Lobulus hepar mempunyai makna fungsional yaitu merupakan suatu unit struktur yang mengalirkan darah ke vena lobular (vena sentralis) suatu lobulus portal

mempunyai kanal portal sebagai pusatnya, dan terdiri dari jaringan yang menyalurkan empedu ke dalam duktus biliaris di daerah portal tersebut. Asinus merupakan istilah yang digunakan untuk menyebut bagian fungsional pada hati. Bagian fungsional tersebut terbagi atas tiga zona, yaitu zona 1 (zona yang terdekat dengan pembuluh darah), zona 2 (zona intermediet), dan zona 3 (zona yang paling dekat dengan vena sentralis) (Mescher, 2010:280).

b. Sel Hati (Hepatosit)

Sel hati (hepatosit) adalah sel-sel yang menyusun hati, berbentuk polyhedral dengan enam sisi. Hepatosit memiliki satu atau dua inti berbentuk bulat dengan satu atau dua anak inti. Setiap hepatosit berkontak langsung dengan darah dari dua sumber. Darah dari vena porta yang langsung dari saluran pencernaan dan darah arteri hepatica yang datang dari aorta. Diantara lempengan sel hati terdapat kapiler-kapiler yang dinamakan sinusoid, yang merupakan cabang vena porta dan arteri hepatica. Sinusoid dibatasi oleh sel fagositik atau sel kupffer, yang merupakan sistem monosit-makrofag, fungsi utama sel kupffer adalah menelan bakteri dan benda asing lain dalam darah, sehingga hati merupakan salah satu organ utama sebagai pertahanan terhadap invasi bakteri dan agen toksik seperti karbon tetraklorida, alkohol, dan kloroform (Mescher, 2010:281)

Hepatosit digunakan sebagai parameter kerusakan karena sel hati memiliki peranan penting dalam metabolisme. Vena sentralis digunakan dalam pengukuran karena daerah vena sentralis merupakan pusat dari lobulus hati. Sel-sel di perifer lobulus mendapat perdarahan yang baik, namun daerah disekitar vena sentralis merupakan daerah yang jauh dari perdarahan. Berdasarkan aliran peredaran darah, vena sentralis menyalurkan darah dari semua lobulus hati sehingga apabila terdapat

toksin, maka di vena sentralis akan terjadi akumulasi. Apabila terdapat gangguan maka yang terlebih dahulu mengalami kerusakan dan terlihat paling parah serta jelas bentuk kerusakannya adalah vena sentralis, jika terjadi kerusakan maka sel-sel endotel dari vena sentralis akan lisis dan akan mengakibatkan terjadinya perbesaran dari diameter vena sentralis (Mescher, 2010:281). Kerusakan hati dapat diobati oleh zat yang disebut sebagai hepatoterapi. Hepatoterapi berperan dalam pemulihan organ hati yang rusak dan tidak berfungsi normal (Price, 2005; Bera *et al.*, 2012).

### 3. Fungsi Hati

Hati memiliki banyak fungsi untuk mempertahankan hidup. Fungsi utama hati antara lain adalah (Smeltzer, 2011:1152).

#### a. Fungsi metabolisme

Sel hepar merupakan suatu kolam besar reaktan kimia dengan laju metabolisme yang tinggi, memberikan substrat energi dan suatu sistem metabolisme terhadap lamanya mengolah dan mensintesis berbagai zat yang diangkut ke daerah tubuh lainnya dan melakukan berbagai fungsi metabolisme lain.

#### a) Metabolisme Karbohidrat

Hati mengubah pentosa dan heksosa yang diserap dari usus halus menjadi glikogen, mekanisme ini disebut glikogenesis. Glikogen lalu ditimbun di dalam hati kemudian hati akan memecahkan glikogen menjadi glukosa. Proses pemecahan glikogen menjadi glukosa disebut glikogenolisis. Dari proses-proses ini maka hati merupakan sumber utama glukosa dalam tubuh, selanjutnya hati mengubah glukosa melalui *hexose monophosphate shunt* dan terbentuklah pentose. Pembentukan pentosa mempunyai beberapa tujuan : menghasilkan energi, biosintesis dan

nukleotida, asam nukleat dan ATP, dan membentuk senyawa 3 karbon yaitu asam piruvat (asam piruvat diperlukan dalam siklus krebs) (Smeltzer, 2011:1152).

#### b) Metabolisme Protein

Peran hati yang sangat penting dalam metabolisme protein adalah deaminase asam amino, pembentukan urea untuk membuang ammonia dari tubuh. Pembentukan protein plasma, interkonversi diantara berbagai asam amino dan komponen penting lainnya yang diperlukan untuk proses metabolisme. (Smeltzer, 2011:1152).

#### c) Metabolisme Lemak

Hati mempunyai peran tertentu dalam metabolisme lemak yaitu melakukan oksidasi asam lemak dalam jumlah besar, mengubah karbohidrat dan protein dalam jumlah besar menjadi lemak. Ketika produk lemak dibutuhkan, lemak di ambil keluar dari deposit lemak dalam tubuh, diangkut dalam darah menuju hati, dan di hati dipecah menjadi asam lemak dan gliserol. Selain itu, asam lemak dibawa menuju hati dalam darah porta dari usus dan diubah menjadi jenis-jenis yang dapat digunakan dalam proses metabolik (Baradero & Siswandi. 2010:45).

#### b. Penyimpanan Vitamin

Hati mempunyai kecendrungan tertentu untuk menyimpan vitamin dan telah lama diketahui sebagai sumber vitamin yang baik untuk pengobatan pasien. Vitamin yang terbanyak disimpan dalam hati adalah vitamin A, tetapi sejumlah besar vitamin D dan B1-2 dalam keadaan normal juga disimpan. Kecuali besi dalam hemoglobin darah, sebagian besar besi tubuh biasanya disimpan di hati dalam bentuk ferritin. Sel hati berisi sejumlah besar protein yang disebut apoferritin yang dapat bergabung

dengan besi baik dalam jumlah sedikit maupun banyak. Oleh karena itu, maka besi akan berikatan dengan apoferittrin membentuk ferritin dan disimpan dalam bentuk ini sampai diperhatikan. Hati membentuk berbagai bahan yang sangat diperlukan untuk proses pembekuan darah. Bahan – bahan tersebut adalah fibrinogen protrombin dan beberapa faktor pembekuan lainnya(Smeltzer, 2011:1153).

c. Fungsi Sintesis

Sintesis adalah penyusunan atau pembuatan suatu senyawa dari zat atau molekul yang sederhana menjadi senyawa kompleks. Fungsi sintesis hati antara lain pembuatan protein dan lipoprotein plasma(Smeltzer, 2011:1154).

d. Fungsi Pertahanan Tubuh

Pertahanan tubuh oleh hati dapat berupa fungsi detoksifikasi dan fungsi perlindungan. Fungsi detoksifikasi atau penetralan dilakukan oleh enzim-enzim hati melalui oksidasi, reduksi, hidrolisis, atau konyugasi zat-zat yang berbahaya, dan mengubahnya menjadi zat yang secara fisiologis tidak aktif. Fungsi perlindungan dilakukan oleh sel kupffer yang terdapat di dinding sinusoid hati, berkemampuan fagositosis yang sangat besar sehingga mampu membersihkan sampai 99% kuman yang ada dalam vena porta sebelum darah menyebar melewati seluruh sinusoid. Sel kupffer juga mengalihkan immunoglobulin dan berbagai macam antibody yang timbul pada berbagai macam kelainan hati(Smeltzer, 2011:1154).

e. Sintesa, Sekresi dan Penyimpanan Empedu

Empedu yang dihasilkan oleh sel-sel hati dan sel ductal memegang dua peranan penting yaitu empedu berfungsi dalam proses digesti dan absorpsi dengan jalan membantu melakukan emulsifikasi lemak sehingga memungkinkan lipid dapat mencerna lemak dan membantu transport, absorpsi bahan yang telah mengalami



digesti melalui membran mukosa. Empedu juga berfungsi untuk ekskresi hasil-hasil metabolisme tubuh seperti kolesterol, bilirubin, obat-obatan dan beberapa logam berat seperti Cu. (Smeltzer, 2011:1155).

#### 4. Kerusakan Pada Hati

Kerusakan hati ditandai dengan adanya perubahan struktur mikroanatominya. Dampak kerusakan hati akibat obat melalui 3 jalur yaitu mengubah sintesis protein atau merubah metabolisme lain yang esensial dalam sel hati, mengubah aliran darah ke hati sehingga timbul nekrosis jaringan hati, dan mengubah metabolisme lemak. Kerusakan hati dapat bersifat ireversibel (tetap) dan reversibel (sementara). Perubahan degenerasi merupakan perubahan yang bersifat reversibel. Degenerasi yang berlangsung terus-menerus dapat mengakibatkan kematian sel (nekrosis). Nekrosis adalah perubahan yang prosesnya bersifat irreversible (Proskuryakov SY, 2003; 283 (2003): 1 - 16).

Degenerasi juga ditandai dengan perubahan pada sitoplasma. Pada degenerasi hidropis ditandai dengan sitoplasma mengalami vakuolisasi dan degenerasi melemak ditandai dengan vakuola-vakuola yang berisi lemak dan mendesak inti ke tepi sel (. Thomas C, 1988).

Nekrosis sel hati akibat parasetamol dapat bersifat fokal, sentral, perifer atau masif. Kematian sel terjadi bersamaan dengan pecahnya membran plasma. Perubahan morfologis awal berupa : edema sitoplasma, dilatasi retikulum endoplasma dan disagregasi polisom. Selanjutnya terjadi akumulasi trigliserida sebagai butiran lemak dalam sel, pembengkakan mitokondria progresif dengan kerusakan krista dan pembengkakan biokimia yang bersifat kompleks (Wenas NT, 1996).

Kerusakan hati dapat berupa perlemakan hati, nekrosis, kolestatis dan sirosis hati (Cotran & Robbins, 2011:525)

#### 1) Perlemakan hati (*Steatosis*)

Perlemakan hati adalah penumpukan lemak lebih dari 5% pada organ hati. Penyebab perlemakan hati terdiri dari dua faktor utama. Pertama berhubungan dengan peningkatan kadar asam lemak bebas dalam plasma yang terjadi akibat mobilisasi lemak dari jaringan adiposa atau dari hidrolisis triasilgliserol lipoprotein oleh lipase sensitif hormon di jaringan ekstrahepatik. Pembentukan VLDL (*Very Low Density Lipoprotein*) tidak dapat mengimbangi meningkatnya influx dan esterifikasi asam lemak bebas sehingga terjadi penumpukan triasilgliserol yang menyebabkan perlemakan hati. Kedua, karena adanya penghambat metabolik dalam produksi lipoprotein plasma sehingga terjadi penimbunan triasilgliserol (Cotran & Robbins, 2011:525).

#### 2) Nekrosis Hati

Nekrosis merupakan kematian sel hati yang ditandai dengan rusaknya struktur lobulus hati. Manifestasi dari toksikan yang berbahaya dapat menimbulkan nekrosis. Perubahan biokimia yang terjadi bersifat kompleks dan berbagai hepatotoksikan bekerja melalui berbagai mekanisme. Mekanisme terjadinya nekrosis diantaranya hepatotoksikan secara kovalen mengikat protein dan lipid tidak jenuh dan menyebabkan peroksidasi lipid (Cotran & Robbins, 2011:526).

#### 3) Kolestasis

Kolestatis merupakan kerusakan hati yang bersifat akut disebabkan karena aktivitas ekskresi empedu pada membrane kanalikuli biliaris. Penyakit kolestatis

lebih jarang ditemukan dibandingkan dengan perlemakan hati dan nekrosis (Cotran & Robbins, 2011:526).

#### 4) Sirosis Hati

Sirosis ditandai oleh adanya septa kolagen yang tersebar di sebagian hati. Kumpulan hepatosit muncul sebagai nodul yang dipisahkan oleh lapisan serat ini. Beberapa karsinogen kimia dan pemberian  $\text{CCl}_4$  jangka panjang dapat menyebabkan sirosis pada hewan. Pada manusia penyebab sirosis yang paling penting adalah konsumsi kronis minuman beralkohol. Mekanisme penyakit hati akibat konsumsi alkohol masih belum pasti, diperkirakan mekanismenya yaitu sel hati mengalami fibrosis dan destruksi protein yang berkepanjangan akibat metabolisme alkohol yang menghasilkan *acetaldehyde*. Fibrosis yang terjadi merangsang pembentukan kolagen. Regenerasi sel tetap terjadi tetapi tidak dapat mengimbangi kerusakan sel. Penimbunan kolagen terus berlanjut, ukuran hati mengecil, berbenjol-benjol dan mengeras sehingga terjadi sirosis hati (Baradero & Siswandi, 2010:43).

#### 5. Evaluasi Kerusakan Hati

- a. Patologi makroskopik warna dan penampilan sering dapat menunjukkan sifat toksisitas, seperti perlemakan hati atau sirosis. Biasanya berat organ merupakan petunjuk yang sangat peka dari efek pada hati. Dalam kasus tertentu peningkatan berat hati merupakan kriteria paling peka untuk toksisitas.
- b. Pemeriksaan mikroskopik cahaya dapat mendeteksi berbagai jenis kelainan histologi seperti perlemakan, nekrosis, sirosis, nodul hiperplastik dan neoplasia. Mikroskopi elektron dapat mendeteksi perubahan dalam

berbagai struktur subset. Pengamatan perubahan subset, serta penemuan biokimia, sering berguna untuk menggambarkan cara kerja toksikan.

- c. Uji biokimia beberapa enzim serum sebagai indikator kerusakan hati, bila terjadi kerusakan hati, enzim ini dilepaskan ke dalam darah dari sitosol dan organel sebasei, seperti mitokondria, lisosom dan nukleus. Enzim tertentu meningkat dengan nyata pada keadaan kolestatik, tetapi hanya meningkat sedikit pada nekrosis hati. Pemeriksaan berbagai enzim serum terutama enzim transaminase yang terdiri dari enzim SGPT dan SGOT, terbukti paling praktis sebagai indikator untuk mengukur banyaknya kerusakan hati. Enzim serum lain yang digunakan untuk menilai penyakit hati adalah bilirubin serum, urobilinogen, alkali fosfat dan  $\alpha$ -nukleotidase.
- d. Sifat toksisitas umumnya hepatotoksikan mengganggu struktur membran retikulum endoplasma, menurunkan kandungan sitokrom P-450, menurunkan aktivitas metabolisme obat, dan meningkatkan jumlah rantai samping asli jenuh (Sacher & Mc Person. 2011:375)

#### ***D. Enzim Transaminase***

Transaminase adalah proses katabolisme asam amino yang melibatkan pemindahan gugus amino dari suatu asam amino kepada asam amino yang lain. Dalam reaksi transaminase ini gugus amino dari suatu asam amino dipindahkan kepada salah satu dari tiga senyawa keto, yaitu asam piruvat, oksaloasetat dan  $\alpha$ -ketoglutarat, sehingga senyawa keto ini diubah menjadi asam amino, sedangkan asam amino semula diubah menjadi asam keto. Enzim transaminase di dalam serum tidak mempunyai fungsi, karena di dalam serum tidak terdapat koenzim serta substrat yang

tepat. Enzim transaminase yang terdapat dalam serum merupakan indikator terjadinya kerusakan jaringan pada penyakit tertentu (Sacher & Mc Person. 2011:352).

Uji enzim sering menjadi satu-satunya petunjuk adanya cedera sel pada penyakit dini hati atau local. Dua enzim Transaminase yang paling sering diukur pada penyakit hati yaitu *serum glutamate oxaloacetic transaminase* (SGOT) dan *Serum Glutamic pyruvic transaminase* (SGPT).

### **1. Serum Glutamic pyruvic transaminase (SGPT)/ Alanin aminotransferase (ALT)**

ALT adalah suatu enzim yang terdapat pada jaringan hati, jantung, otot, dan ginjal. Kadar yang tinggi terdapat pada jaringan hati sedangkan di jantung, otot, dan ginjal, enzim ini terdapat dalam kadar yang relatif rendah. ALT biasanya meningkat lebih tinggi dari AST pada obstruksi saluran empedu ekstrahepatik akut. Rasio AST : ALT lebih dari 3 : 1 ditemukan pada penyakit hati alkoholik. Untuk penyakit hati, ALT lebih spesifik dari pada AST (Sulaiman, 2012 ; 21).

Peningkatan aminotransferase sampai dengan kadar 300 U/L tidak spesifik untuk kelainan hati. Jika didapatkan peningkatan > 1000 U/L, kemungkinan terdapat penyakit hepatitis virus, iksemik hati ( karena hipotensi lama atau gagal jantung akut), atau kerusakan hati karena toksin atau obat (Sulaiman, 2012 ; 21).

Enzim ini mengkatalis pemindahan satu gugus amino antara lain alanin dan asam alfa ketoglutarat. Terdapat banyak di hepatosit dan konsentrasinya relative rendah di jaringan lain. Kadar normal dalam darah 5-35 IU/liter dan ALT lebih sensitive dibandingkan AST (Bastiansyah. 2012:54).

Kadar SGPT dan SGOT serum meningkat pada hampir semua penyakit hati. Kadar yang tertinggi ditemukan dalam hubungannya dengan keadaan yang

menyebabkan nekrosis hati yang luas, seperti hepatitis virus yang berat, cedera hati akibat toksin, atau kolaps sirkulasi yang berkepanjangan. Peningkatan yang lebih rendah ditemukan pada hepatitis akut ringan demikian pula pada penyakit hati kronik difus maupun lokal. Kadar mendadak turun pada penyakit akut, menandakan bahwa sumber enzim yang masih tersisa habis. Kalau kerusakan oleh radang hati hanya kecil, kadar SGPT lebih dini dan lebih cepat meningkat dari kadar SGOT (Bastiansyah, 2012:54).

## **2. Serum glutamate oxaloacetic transaminase (SGOT)/ Aspartat aminotransaminase (AST)**

AST adalah enzim mitokondria yang juga ditemukan dalam hati, jantung, ginjal, dan otak. Bila jaringan tersebut mengalami kerusakan yang akut, kadarnya dalam serum meningkat. Diduga hal ini disebabkan karena bebasnya enzim intraseluler dari sel-sel yang rusak ke dalam sirkulasi. Kadar yang sangat meningkat terdapat pada nekrosis hepatoseluler atau infark miokard.

AST melakukan reaksi antara asam aspartate dan asam alfa-ketoglutarat. AST berada dalam sel parenkim hati. AST meningkat pada kerusakan hati akut, tetapi juga terdapat dalam sel darah merah dan otot skelet. Oleh karena itu, tidak spesifik untuk hati. AST berfungsi untuk mengubah aspartate dan alfa-ketoglutarat menjadi oxaloasetat dan glutamate. Terdapat 2 isoenzim, yaitu AST 1 merupakan isoenzim sitosol yang terutama berada dalam sel darah merah dan jantung. Kemudian AST 2 merupakan isoenzim mitokondria yang predominan dalam sel hati. Kadar normal dalam darah 10-40 IU/liter. Meningkat tajam ketika terjadi perubahan infark miokardium (Sacher dan McPerson, 2011:370).

### ***E. Parasetamol***

Parasetamol (asetaminofen) merupakan metabolit aktif dari fenasetin yang mempunyai efek analgesik dan antipiretik (Goodman dan Gilman, 2008). Efek antipiretik ditimbulkan oleh gugus aminobenzen (Katzung, 2002). Obat ini tidak mempunyai efek antiinflamasi yang bermakna, tetapi banyak digunakan sebagai analgesik ringan jika nyeri tidak memiliki komponen inflamasi. Hal ini karena selain merupakan penghambat prostaglandin yang lemah, parasetamol juga merupakan inhibitor siklooksigenase yang lemah dengan adanya H<sub>2</sub>O<sub>2</sub> (hidrogen peroksida) konsentrasi tinggi yang dihasilkan neutrofil dan monosit pada lesi radang (Goodman dan Gilman, 2008).

Parasetamol di Indonesia lebih dikenal dibandingkan dengan nama asetaminofen, dan tersedia sebagai obat bebas (Wilmana dan Gunawan, 2007). Obat ini pertama kali digunakan dalam kedokteran oleh von Mering pada 1893, namun baru sejak 1949 obat ini populer setelah diketahui merupakan metabolit aktif utama dari asetanilid dan fenasetin. Sifat farmakologis yang ditoleransi dengan baik, sedikit efek samping, dan dapat diperoleh tanpa resep membuat obat ini dikenal sebagai analgesik yang umum di rumah tangga (Goodman dan Gilman, 2008; Wishart dan Knox, 2006).

Pemberian parasetamol secara oral dengan penyerapan yang cepat dan hampir sempurna di saluran pencernaan. Penyerapan dihubungkan dengan tingkat pengosongan lambung, dan konsentrasi dalam plasma mencapai puncak dalam 30 sampai 60 menit (Katzung, 2002). Waktu paruh dalam plasma 1 sampai 3 jam setelah dosis terapeutik dengan 25% parasetamol terikat protein plasma dan sebagian dimetabolisme enzim mikrosom hati (Wilmana dan Gunawan, 2007). Hati merupakan

tempat metabolisme utama parasetamol. Di dalam hati, 60% dikonjugasikan dengan asam glukuronat, 35% asam sulfat, dan 3% sistein; yang akhirnya menghasilkan konjugat yang larut dalam air serta diekskresi bersama urin. Jalur konjugasi pertama (terutama glukuronidasi dan sulfasi) tidak dapat digunakan lagi ketika asupan parasetamol jauh melebihi dosis terapi dan sebagian kecil akan beralih ke jalur sitokrom P450 (CYP2E1) (Defendi dan Tucker, 2009; Goodman dan Gilman, 2008).

Metabolisme melalui sitokrom P450 membuat parasetamol mengalami N-hidroksilasi membentuk senyawa antara, *N-acetyl-para-benzoquinoneimine* (NAPQI), yang sangat elektrofilik dan reaktif. Pada keadaan normal, senyawa antara ini dieliminasi melalui konjugasi dengan *glutathione* (GSH) yang berikatan dengan gugus sulfhidril dan kemudian dimetabolisme lebih lanjut menjadi suatu asam merkapturat yang selanjutnya diekskresi ke dalam urin. Ketika terjadi overdosis, kadar GSH dalam sel hati menjadi sangat berkurang yang berakibat kerentanan sel-sel hati terhadap cedera oleh oksidan dan juga memungkinkan NAPQI berikatan secara kovalen pada makromolekul sel, yang menyebabkan disfungsi berbagai sistem enzim (Goodman dan Gilman, 2008).

Rangkaian metabolisme minor parasetamol ini dapat menyebabkan efek merugikan. Pengurangan GSH secara tidak langsung dapat menimbulkan terjadinya stres oksidatif akibat penurunan proteksi antioksidan endogen (antioksidan enzimatis), yang juga dapat menyebabkan terjadinya peroksidasi lipid. Peroksidasi lipid merupakan suatu proses autokatalisis yang mengakibatkan kematian sel. Produk akhir peroksidasi lipid di dalam tubuh adalah malondialdehid (MDA) yang dapat menyebabkan kematian sel akibat proses oksidasi berlebihan dalam membran sel. Selain itu, reaksi pembentukan NAPQI akibat detoksifikasi oleh sitokrom P450



memacu terbentuknya radikal bebas superoksida ( $O_2^-$ ) yang dinetralisir oleh superoksida dismutase (SOD) menjadi  $H_2O_2$ , suatu *Reactive Oxygen Species* (ROS) yang tidak begitu berbahaya. Namun, melalui reaksi Haber-Weiss dan Fenton, adanya logam transisi seperti Cu dan Fe akan membentuk radikal hidroksil yang sangat berbahaya yang akan menghancurkan struktur sel (Winarsi, 2007).

Indikasi pemberian parasetamol adalah sebagai analgesik dan antipiretik. Nyeri akut dan demam dapat diatasi dengan 325-500 mg empat kali sehari dan secara proporsional dikurangi untuk anak-anak. Parasetamol juga merupakan analgesik paling sesuai untuk pascaoperasi terutama pada pasien usia lanjut karena efek minimal penghambatan prostaglandin (Katzung, 2002).

Parasetamol merupakan salah satu obat yang paling sering menyebabkan kematian akibat keracunan (*self poisoning*). Toksisitas parasetamol terjadi pada penggunaan dosis tunggal 10 sampai 15 gram (150 sampai 250 mg/kg BB); dosis 20 sampai 25 gram atau lebih kemungkinan menyebabkan kematian (Goodman dan Gilman, 2008; Wilmana dan Gunawan, 2007). Sedangkan dosis toksik untuk mencit atau LD<sub>50</sub> mencit adalah 6,76 mg/20 gr BB mencit (Wishart dan Knox, 2006). Akibat dosis toksik yang paling serius adalah nekrosis hati, walaupun nekrosis tubuli renalis dan koma hipoglikemik juga dapat terjadi. Sekitar 10% pasien yang mengalami keracunan yang tidak mendapatkan penanganan khusus mengalami kerusakan hati yang parah; sebanyak 10-20% di antaranya akhirnya meninggal karena kegagalan fungsi hati. Gagal ginjal akut juga terjadi pada beberapa pasien (Goodman dan Gilman, 2008).

#### ***E. Penyarian***

Penyarian merupakan pemindahan massa zat aktif yang semula berada di dalam sel, ditarik oleh cairan penyari, sehingga terjadi larutan zat aktif dalam cairan penyari tersebut. Umumnya penyarian akan bertambah baik bila permukaan serbuk simplisia makin luas. Karenanya makin halus serbuk simplisia seharusnya makin baik penyariannya.

Cairan pelarut dalam proses pembuatan ekstrak adalah pelarut yang baik (optimal) untuk senyawa kandungan yang berkhasiat atau aktif, sehingga senyawa tersebut dapat dipisahkan dari bahan dan dari senyawa lainnya, serta ekstrak hanya mengandung sebagian besar dari senyawa kandungan yang diinginkan dalam hal ekstrak total, maka cairan pelarut dipilih yang melarutkan hampir semua metabolit sekunder yang terkandung (Septiningsih, 2008).

### **1. Ekstraksi**

Ekstrak merupakan sediaan pekat yang diperoleh dengan menarik zat aktif dari simplisia nabati atau simplisia hewani menggunakan pelarut yang sesuai. Metode penarikan zat aktif ini berupa pemisahan senyawa di mana komponen-komponen terlarut dari suatu campuran dipisah dari komponen yang tidak larut dengan pelarut sesuai, sedangkan proses perpindahan massa zat aktif yang semula berada dalam sel yang ditarik oleh cairan penyari sehingga didapatkan zat aktif larut dalam penyari disebut dengan penyarian. Pembuatan ekstrak dimaksudkan agar zat berkhasiat yang terdapat di dalam simplisia terdapat dalam bentuk yang mempunyai kadar yang tinggi dan hal ini memudahkan zat berkhasiat tersebut dapat diatur dosisnya.

Pada dasarnya metode ekstraksi ada beberapa macam di antaranya yaitu maserasi (perendaman), perkolasi, digesti, infusi, dan dekoksifikasi. Ekstraksi dilakukan dengan pelarut organik dengan kepolaran yang semakin meningkat secara

berurutan. Pelarut yang digunakan harus memenuhi syarat tertentu yaitu tidak toksik, tidak meninggalkan residu, harga murah, tidak korosif, aman, dan tidak mudah meledak (Wientarsih & Prasetyo, 2006).

Etanol adalah penyari yang bersifat universal yaitu dapat melarutkan senyawa polar maupun senyawa nonpolar. Etanol adalah senyawa yang mudah menguap, jernih (tidak berwarna), berbau khas, dan menyebabkan rasa terbakar pada lidah. Etanol mudah menguap baik pada suhu rendah maupun pada suhu mendidih (78°C), mudah terbakar, serta larut air, dan semua pelarut organik. Bobot jenis etanol tidak lebih dari 0,7964 (Voight, 1995).

Etanol dipertimbangkan sebagai penyari karena lebih selektif dari pada air. Sukar ditumbuhi mikroba dalam etanol 20% ke atas. Memiliki beberapa kelebihan lain yaitu tak beracun, netral, absorpsi baik, bercampur dengan air pada segala perbandingan, memperbaiki stabilitas bahan obat terlarut, dan tidak memerlukan panas tinggi untuk pemekatan. Penggunaan etanol sebagai cairan penyari biasanya dicampur dengan pelarut lain, terutama campuran dengan air (Voight, 1995).

## **2. Maserasi**

Metode maserasi merupakan penyarian sederhana yang dilakukan dengan merendam simplisia dalam penyari yang sesuai selama beberapa hari dalam temperatur kamar dan terlindung cahaya. Maserasi digunakan untuk menyari komponen kimia simplisia yang mudah larut dalam penyari (Buckingham, 2006).

Maserasi umumnya dilakukan dengan cara memasukkan simplisia yang sudah diserbukkan dengan derajat halus tertentu sebanyak 10 bagian ke dalam bejana maserasi, kemudian ditambahkan 75 bagian cairan penyari, ditutup, kemudian ditutup dan dibiarkan selama lima hari pada temperatur kamar terlindung dari cahaya sambil

berulang-ulang diaduk. Setelah 5 hari, disaring ke dalam wadah penampung kemudian ampasnya diperas dan ditambah cairan penyari lagi secukupnya dan diaduk kemudian disaring lagi hingga diperoleh sari sebanyak 100 bagian. Sari yang diperoleh ditutup dan disimpan pada tempat yang terlindung dari cahaya selama 2 hari, endapan yang diperoleh dipisah dan filtrat dipekatkan (Buckingham, 2006).

#### ***F. Tanaman Obat dalam Pandangan Islam***

Kehidupan manusia yang begitu kompleks akan terasa mudah dan ringan bila umat manusia berpegang teguh pada ajaran agama Islam. Peradaban Islam dikenal sebagai perintis dalam bidang farmasi. Para ilmuwan Muslim pada kejayaan Islam sudah berhasil menguasai riset ilmiah mengenai komposisi, dosis, penggunaan, dan efek dari obat-obat sederhana dan campuran. Selain menguasai bidang farmasi, masyarakat muslim pun tercatat sebagai peradaban pertama yang memiliki apotek atau toko obat (Masood, 2009; 7).

Obat setiap penyakit itu diketahui oleh orang yang ahli di bidang pengobatan, dan tidak diketahui oleh orang yang bukan ahlinya. Oleh karena itu Allah Swt menghendaki agar pengobatan itu dipelajari oleh ahlinya agar sesuai dengan penyakit yang akan diobati sehingga akan mendorong kesembuhan sebagaimana firmanNya dalam Q.S. Asy Syu'ara / 26: 80.

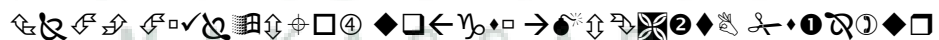

Terjemahnya:

*“Dan apabila aku sakit, Dialah yang menyembuhkan aku.”* (Kementrian agama RI)

Dalam ayat ini, sakit disandarkan kepada dirinya, sekali pun hal tersebut merupakan qadar (takdir), qadha (ketetapan) dan ciptaan Allah. Akan tetapi hal itu disandarkan kepadanya sebagai adab. Sebagai mana firman Allaj memerintahkan

kepada yang sholat untuk mengucapkan *“Tunjukilah kami jalan yang lurus, (yaitu) jalan orang-orang yang telah Engkau beri nikmat kepada mereka ; bukan (jalan) yang Engkau murkai dan bukan (pula jalan) yang sesat.”* (QS. Alfatihah / 1: 6-7). Maka pemberi nikmat disandarkan kepada Allah sedangkan kemurkaan menghilangkan pelakunya sebagai bentuk adab. Dan menyandarkan kesesatan kepada hamba, sebagaimana yang dikatakan oleh Jin, *“Dan sesungguhnya kami tidak mengetahui (dengan adanya penjagaan itu) apakah keburukan yang dikehendaki bagi orang yang di bumi ataukah Rabb mereka menghendaki kebaikan bagi mereka.”* (QS. Al-Jin / 72: 10) oleh karena itu, Nabi Ibrahim berkata , *“Dan apabila aku sakit, Dialah Yang menyembuhkan aku.”* Yaitu apabila aku jatuh sakit, maka sesungguhnya tidak ada seorang pun yang bisa menyembuhkanku selain-Nya sesuai dengan takdir-Nya berupa sebab-sebab yang menyampaikannya (Katsir, 2015 ; 570-571)

Ayat tersebut menjelaskan kepada manusia untuk terus berusaha meski Allah SWT yang menentukan hasilnya. Seperti dalam dunia kesehatan, jika penyakit datang dianjurkan untuk mencari pengobatan baik dengan obat tradisional maupun obat sintetik karena berobat adalah salah satu bentuk usaha untuk mencapai kesembuhan.

Dewasa ini beragam cara yang digunakan masyarakat untuk berobat, dan salah satunya adalah dengan memanfaatkan tumbuh-tumbuhan karena selain murah juga efek samping yang ditimbulkan juga sangat jarang. Oleh karena itu, para peneliti mulai bermunculan untuk melakukan penelitian pada tumbuhan-tumbuhan yang berkhasiat obat. Apalagi mengingat negara Indonesia kaya akan tumbuh-tumbuhan yang berkhasiat obat.

Tumbuhan sebagai bahan obat tradisional telah banyak digunakan untuk pemeliharaan kesehatan, pengobatan maupun kecantikan. Dunia kedokteran juga

banyak mengkaji obat tradisional dan hasil-hasilnya yang mendukung bahwa tumbuhan obat memiliki kandungan zat-zat yang secara klinis yang bermanfaat bagi kesehatan.

Hal tersebut sejalan dengan firman Allah Swt dalam Q.S. Asy-Syu'ara ayat 7 :

وَأَفَلَا يَرَوْنَ أَنَّ الْمَاءَ نَزَّلْنَاهُ سَلْجُودًا مَّهِينًا  
فَالنَّخْلُ وَالسُّؤْدُوتُ وَاللَّهُدُودُ وَالزُّبُرُ  
وَالنَّجْمُ الثَّاقِبُ إِذْ نَبَتْ  
فَأَنْبَتْنَا لَهُنَّ حَبًّا وَالسُّبْحَ وَالضُّحَى  
وَالْحَبُّ ذُرًّا وَالْحَبْءُ كَثِيرًا  
فَأَفَلَا يَرَوْنَ أَنَّ الْمَاءَ نَزَّلْنَاهُ سَلْجُودًا مَّهِينًا

Terjemahnya:

“Dan apakah mereka tidak memperhatikan bumi, betapa banyak Kami tumbuhkan di bumi berbagai macam pasang (tumbuh-tumbuhan) yang baik?”  
(Kementrian agama RI)

Lebih lanjut disebutkan pula dalam al-Qur'an dalam Q.S. Al An'am / 6: 99

yaitu:

وَمَا مِنْ شَيْءٍ إِلَّا عندنا خزائنه وما ننزله إلا بقدر معلوم  
فَالنَّخْلُ وَالسُّؤْدُوتُ وَاللَّهُدُودُ وَالزُّبُرُ وَالنَّجْمُ الثَّاقِبُ  
إِذْ نَبَتْ فَأَنْبَتْنَا لَهُنَّ حَبًّا وَالسُّبْحَ وَالضُّحَى وَالْحَبُّ ذُرًّا  
وَالْحَبْءُ كَثِيرًا فَمَا مِنْ شَيْءٍ إِلَّا عندنا خزائنه وما ننزله إلا بقدر معلوم  
فَالنَّخْلُ وَالسُّؤْدُوتُ وَاللَّهُدُودُ وَالزُّبُرُ وَالنَّجْمُ الثَّاقِبُ  
إِذْ نَبَتْ فَأَنْبَتْنَا لَهُنَّ حَبًّا وَالسُّبْحَ وَالضُّحَى وَالْحَبُّ ذُرًّا  
وَالْحَبْءُ كَثِيرًا فَمَا مِنْ شَيْءٍ إِلَّا عندنا خزائنه وما ننزله إلا بقدر معلوم  
فَالنَّخْلُ وَالسُّؤْدُوتُ وَاللَّهُدُودُ وَالزُّبُرُ وَالنَّجْمُ الثَّاقِبُ  
إِذْ نَبَتْ فَأَنْبَتْنَا لَهُنَّ حَبًّا وَالسُّبْحَ وَالضُّحَى وَالْحَبُّ ذُرًّا  
وَالْحَبْءُ كَثِيرًا فَمَا مِنْ شَيْءٍ إِلَّا عندنا خزائنه وما ننزله إلا بقدر معلوم

Terjemahnya:

*“Dan Dialah yang menurunkan air dari langit, lalu Kami tumbuhkan dengan air itu segala macam tumbuh-tumbuhan, maka Kami keluarkan dari tumbuh-tumbuhan itu tanaman yang menghijau. Kami Keluarkan dari tanaman yang menghijau itu butir yang banyak; dan dari mayang kurma, mengurai tangkai-tangkai yang menjulai, dan kebun-kebun anggur, dan (Kami keluarkan pula) zaitun dan delima yang serupa dan yang tidak serupa. Perhatikan buahnya pada waktu berbuah, dan menjadi masak. Sungguh, yang demikian itu ada tanda-tanda (kekuasaan Allah) bagi orang-orang beriman.”* (Kementerian agama RI)

Dari kedua ayat tersebut dapat ditarik sebuah pemahaman bahwa Allah Swt memberi sebuah legalitas dan bersifat perintah pada manusia untuk memperhatikan bumi, yang dapat diartikan sebagai upaya untuk senantiasa mengkaji, meneliti, hingga menemukan setiap kegunaan dari tumbuhan yang ada. Tumbuhan yang baik dalam hal ini adalah tumbuh-tumbuhan yang bermanfaat bagi makhluk hidup, termasuk tumbuhan yang dapat digunakan sebagai pengobatan.

Konsep pengobatan Islam menggunakan obat yang halal dan baik. Ada hal penting yang disampaikan Rasulullah Saw, bahwa mustahil obat-obat yang digunakan seseorang adalah sesuatu yang haram, karena Allah pasti menciptakan suatu penyakit, Allah juga menurunkan obatnya, namun karena Allah Maha Suci (Al-Quddus), tidak mungkin Allah menurunkan penawarnya dari benda yang haram.

Hal ini patut menjadi perhatian, karena perihal halal haram menjadi suatu hal yang sangat penting dalam Islam yang bisa membuat amalan seseorang tidak diterima oleh Allah Swt karena permasalahan obat yang diminum. Selain itu, suatu obat selain halal juga baik, antara lain tidak membawa mudharat yang akan mencacatkan tubuh atau berbau takhayul, bid'ah, dan khurafat (Akbar, 2011).

Dalam pengobatan Islam, dianjurkan untuk tidak melakukan pengobatan yang membawa kemudharatan dan menimbulkan masalah baru seperti merusak tubuh.

Terlebih bila pengobatan tersebut bisa mengakibatkan pelakunya jatuh dalam jurang kekafiran. Oleh karena itu, di kitab Thibbun Nabawi diajarkan semampu mungkin umat manusia menjaga kesehatan lahir dan bathin dengan tetap berpegang teguh pada tuntunan syariat Islam dan landasan normatif (Zaidul Akbar, 2011).

Tumbuhan yang bermacam-macam jenisnya dapat digunakan sebagai obat penyakit dan merupakan anugerah Allah Swt, karena Allah Swt tidak memberi penyakit tanpa disertai dengan obat (penyembuhnya). Inilah yang harus manusia pelajari dan manfaatkan, sebagaimana dalam firman-Nya dalam Q.S. Al-Qashash / 28: 57:



Terjemahnya:

*“dan mereka berkata: "Jika Kami mengikuti petunjuk bersama engkau, niscaya Kami akan diusir dari negeri kami". (Allah berfirman) Bukanka kami telah meneguhkan kedudukan mereka dalam tanah haram (tanah suci) yang aman, yang didatangkan ke tempat itu buah-buahan dari segala macam (tumbuh- tumbuhan) sebagai rezeki (bagimu) dari sisi Kami?. tetapi kebanyakan mereka tidak mengetahui.”* (Kementrian agama RI)

Ayat tersebut mengisyaratkan agar manusia mencari dan mempelajari berbagai tumbuhan yang menjadi rezeki yaitu yang memberikan manfaat bagi kehidupan. Tumbuhan menjadi rezeki bagi makhluk hidup karena merupakan bahan pangan, bahan sandang, papan dan bahan obat-obatan. Begitu banyak manfaat



tumbuh-tumbuhan bagi makhluk hidup lain, sedangkan tumbuhan adalah makhluk yang tidak pernah mengharapkan balasan dari makhluk lain (Savitri, 2008: 5).

Dalam penelitian ini, maka ditemukan spesies tanaman daun kawista (*Limonia acidissima L.*) yang banyak tumbuh di daerah Kabupaten dan Kota Bima NTB sebagai hepatoprotektor.

Islam mengenalkan beberapa cara pengobatan dalam menyembuhkan penyakit. Di antaranya, penyembuhan dengan air, bekam, do'a, dan obat-obat tradisional. Manusia dapat hidup tanpa obat-obatan. Akan tetapi, tidak seorang pun yang bisa hidup tanpa air, karena lebih dari setengah (57%) tubuh manusia berupa air. Apabila semua orang dapat menggunakan air dengan sebaik-baiknya, maka jumlah penyakit dan kematian dapat dihindari. Salah satu penyakit yang bisa diobati dengan air yaitu luka bakardengan merendam luka bakar dalam air dingin (Yazid, 2011).

Di samping itu, bahan-bahan tradisional juga bisa digunakan sebagai obat, karena memang sudah turun-temurun digunakan oleh masyarakat dan biasa dimanfaatkan dalam kehidupan rumah tangga. Misalnya kunyit, temulawak, daun sirih, kayu manis, cengkeh, buah mengkudu dan lain sebagainya. Bahan-bahan seperti ini mudah ditanam sebagai tanaman obat keluarga yang memang dipersiapkan untuk anggota keluarga.

Semua yang diciptakan Allah Swt memiliki manfaat, termasuk tumbuh-tumbuhan. Untuk pemanfaatan tumbuhan tersebut, diperlukan ilmu dan pengalaman (teoritis dan empiris) dengan penelitian dan eksperimen. Salah satunya dalam pemanfaatannya sebagai obat.

Bila ditinjau kembali tentang hukum mempelajari ilmu pengobatan tradisional bahwa para ahli pengobatan tradisional dari masa ke masa telah bereksperimen

terhadap obat-obatan. Mereka merujuk dari berbagai buku medis yang disusun para pakar pengobatan. Ini termasuk satu cabang ilmu di antara berbagai ilmu lainnya.

Mereka mengetahui sediaan obat dan penggunaannya. Diiringi keyakinan bahwa obat hanya penyebab perantara kesembuhan, sebab Allah satu-satunya yang menjadikan semua yang ada di alam semesta (Ar-Rumaikhon, 2008: 99)



## **BAB III**

### **METODOLOGI PENELITIAN**

#### ***A. Jenis dan Lokasi Penelitian***

##### **1. Jenis Penelitian**

Penelitian ini adalah penelitian kuantitatif yang dilakukan secara eksperimental.

##### **2. Lokasi penelitian**

Penelitian dilakukan di Laboratorium Fitokimia dan Biofarmasi, Jurusan Farmasi Fakultas Kedokteran dan Ilmu Kesehatan Universitas Islam Negeri Alauddin Makassar dan di Laboratorium Farmakologi Fakultas Farmasi Universitas Muslim Indonesia pada Januari-Februari 2018.

#### ***B. Pendekatan Penelitian***

Penelitian ini merupakan penelitian eksperimental di laboratorium, yaitu penelitian yang menguraikan atau menggambarkan suatu keadaan dalam suatu fenomena yang belum pernah dilaporkan sebelumnya.

#### ***C. Sampel***

Sampel yang digunakan adalah daun kawista (*Limoniaacidissima*L.).

#### ***D. Metode Pengumpulan Data***

Teknik pengumpulan data yang dilakukan dalam penelitian ini adalah observasi. Observasi merupakan teknik pengumpulan data dengan melakukan pengamatan terhadap proses yang sedang berlangsung.

## **1. Penyiapan sampel**

### **a. Pengambilan Sampel**

Sampel daun kawista (*Limonia acidissima* L.) diperoleh di Kabupaten Bima Provinsi Nusa Tenggara Barat. Pengambilan sampel dilakukan pada pagi hari. Daun yang digunakan adalah seluruh daun yang tidak rusak dan tidak berjamur.

### **b. Pengolahan Sampel**

Daun kawista (*Limonia acidissima* L.) yang telah diambil, dicuci hingga bersih dengan air mengalir, dikeringkan di atas terpal tanpa terkena sinar matahari langsung selama 4-8 hari lalu diserbukkan dengan cara di remas dengan tangan hingga menjadi simplisia setengah kasar.

## **2. Ekstraksi Sampel**

Simplisia daun kawista (*Limonia acidissima* L.) disediakan sebanyak 500 g lalu dimasukkan ke dalam wadah maserasi, direndam dengan penyari etanol hingga simplisia terbasahi seluruhnya. Wadah maserasi ditutup dan disimpan selama 24 jam di tempat terlindung dari sinar matahari sambil diaduk. Selanjutnya disaring, dipisahkan antara ampas dan ekstrak. Ekstrak etanol yang diperoleh diuapkan penyarinya dengan alat rotavapor suhu 40°C sampai diperoleh ekstrak etanol pekat. Ekstrak sampel disaring dengan kertas *whatman* menggunakan rangkaian pompa vakum. Ekstrak encer yang melewati penyaringan dibebaslemakkan menggunakan metode partisi cair-cair dengan cairan petroleum eter. Lapisan bebas-lemaknya dipisahkan dan dikeringkan. Dihitung bobot akhir ekstrak sampel.

### ***E. Prosedur Uji Hepotoprotektor***

#### **1. Pembuatan koloidal Na-CMC 1% b/v**

Sebanyak 100 ml aquadest dipanaskan pada suhu 70°C. dimasukkan Na-CMC sebanyak 1 gram sedikit demi sedikit sambil diaduk dengan pengaduk elektrik hingga terbentuk larutan koloid yang homogen.

#### **2. Pemilihan dan penyiapan hewan coba**

Hewan coba yang digunakan adalah tikus jantan (*Rattus norvegicus*) yang sehat dan aktivitas normal, bobot badan antara 180-280 g. Tikus jantan diadaptasikan dalam kandang selama 7 hari, adaptasi dilakukan untuk menghindari resiko timbulnya stress yang dapat mempengaruhi kandungan serum darah. Selama masa adaptasi, tikus jantan hanya diberi pakan standar dan belum diberi perlakuan apa-apa. Pada akhir masa adaptasi dilakukan analisis serum pada kelima kelompok perlakuan. Hal ini dilakukan untuk mengetahui keadaan normal aktivitas SGPT.

#### **3. Pembagian Hewan Coba**

Tikus jantan (*Rattus norvegicus*), sebanyak 11 ekor, dengan bobot badan antara 200-300 g. Sampel dibagi menjadi 5 kelompok, 2 kelompok masing-masing terdiri dari 1 ekor dan 3 kelompok masing-masing terdiri dari 3 ekor Tikus.

- a. Kelompok I diberikan Na-CMC 1% sebagai kontrol negatif.
- b. Kelompok II merupakan kontrol positif yang diinduksi parasetamol 205,558mg/200grBB Tikus
- c. Kelompok III merupakan perlakuan II di induksikan ekstrak daun kawista sebanyak 9,09mg/200grBB Tikus
- d. Kelompok IV merupakan perlakuan II diinduksikan ekstrak daun kawista sebanyak 18,18mg/200grBB Tikus

- e. Kelompok V merupakan perlakuan II diinduksikan ekstrak daun kawista sebanyak 36,36mg/200grBB Tikus

#### **4. Pengukuran SGPT hewan uji**

Prinsip pengukuran aktivitas SGPT adalah mengukur laju berkurangnya jumlah NADH menjadi  $\text{NAD}^+$  pada reaksi yang terjadi antara enzim dan substrat yang dapat diukur pada panjang gelombang 340 nm. Sampel darah tikus disentrifugasi pada kecepatan 3000 rpm selama 15 menit untuk mendapatkan serumnya. Setelah itu, dilakukan analisis kadar ALT. Sebanyak 100  $\mu\text{l}$  serum darah tikus dicampur dengan 1000  $\mu\text{l}$  reagen, kemudian diukur SGPTnya dengan menggunakan *human analyzer*.

Reagen yang digunakan dalam pengukuran SGPT mengandung buffer Tris, L-alanin, 2-oksoglutarat, laktat dehydrogenase, dan NADH.

#### **F. Teknik Pengolahan Data**

Metode pengolahan data Statistik dengan menggunakan Rancangan Acak Lengkap (RAL) dan Beda Nyata Terkecil (BNT)

#### **G. Instrumen Penelitian**

##### **1. Alat Penelitian**

Alat penelitian berupa bejana maserasi, gelas kimia, jarum oral, kuvet, mikropipet, pengaduk elektrik, rotavapor, sentrifugasi, spoit, tabung sentrifuge, human analyzer (microlab 300), neraca analitik.

##### **2. Bahan Penelitian**

Air suling, daun kawista, etanol, parasetamol, SGPT, suspensi koloidal Na-CMC 1 % b/v, tikus (*Rattus norvegicus*)

**BAB IV**  
**HASIL DAN PEMBAHASAN**

**A. Hasil Penelitian**

Dari hasil penelitian yang telah dilakukan pada Ekstrak Etanol Daun Kawista (*Limonia acidissima L.*) sebagai hepatoprotektor yang diuji pada hewan coba, maka diperoleh hasil sebagai berikut:

**Tabel 3. Data hasil pengamatan kadar SGPT**

Perlakuan	Replikasi	Pengukuran			
		SGPT (U/L) Kadar Normal 17,5-30,2			
		Normal	Induksi	Terapi	% PK
Na-CMC 1 % (Kontrol)	1	29,1	29,2	29	0,69
Paracetamol (Kontrol Induksi)	1	29,7	58,7	57	0,3
Dosis Ekstrak 9,09mg/200grBB	1	29,5	78,8	60	23,86
	2	30,1	70,2	66,2	5,7
	3	29,1	81,2	70,3	13,42
Dosis Ekstrak 18,18mg/200grBB	1	29,8	110,2	53,3	56,78
	2	29,6	107,6	68,7	36,28
	3	28,2	102,5	41	60
Dosis Ekstrak 36,36mg/200grBB	1	28	151	40	73,51
	2	30,1	125	50,5	59,6
	3	29,7	266,2	51	80,84

## **B. Pembahasan**

Pada penelitian ini, digunakan sampel Daun Kawista (*Limonia acidissima* L.) karena banyak mengandung flavonoid, tanin, alkaloid, glikosida, triterpen, steroid dan saponin.

Daun Kawista (*Limonia acidissima* L.) ini dibuat dalam bentuk simplisia sebelum diolah menjadi ekstrak. Bahan ini diperoleh dari Kabupaten Bima yang kemudian dilakukan sortasi basah dengan tujuan untuk memisahkan bahan dari bahan yang tidak dibutuhkan, setelah itu dilakukan pencucian dengan menggunakan air mengalir untuk membersihkan kotoran yang melekat pada daun. Lalu dikeringkan tanpa terkena sinar matahari langsung, jika terpapar sinar matahari langsung dapat merusak senyawa kimia, tujuan dari pengeringan yaitu untuk mengurangi kadar air dalam bahan sehingga tidak dapat ditumbuhi mikroba. Setelah simplisia kering kemudian dilakukan lagi sortasi kering. Tujuan dari sortasi kering ini adalah dikhawatirkan pada saat pengeringan simplisia tercampur dengan bahan yang tidak diinginkan yang dapat mempengaruhi kemurnian ekstrak. Yang terakhir adalah penghalusan untuk memperluas permukaan simplisia sehingga cairan penyari dapat menarik komponen kimia dengan cepat.

Pada penelitian ini menggunakan zat aktif daun Daun Kawista (*Limonia acidissima* L.) yang diekstraksi menggunakan penyari etanol 70%. Etanol adalah penyari yang bersifat universal yaitu dapat melarutkan senyawa polar maupun senyawa nonpolar. Etanol yang paling baik untuk menghasilkan senyawa aktif yang optimal adalah etanol 70% (Voight, 1995: 969).



Metode ekstraksi yang digunakan berupa metode maserasi. Metode ini dipilih karena memiliki beberapa keuntungan yaitu cara pengerjaannya mudah, alat yang digunakan sederhana, cocok untuk bahan yang tidak tahan pemanasan (Depkes RI 1986, 10). Metode maserasi dilakukan dengan cara merendam simplisia sebanyak 500 g dalam cairan penyari etanol 70%. Cairan penyari akan menembus dinding sel dan masuk ke dalam rongga sel yang mengandung zat aktif, zat aktif akan larut dan karena adanya perbedaan konsentrasi antara larutan zat aktif di dalam sel dengan diluar sel, maka larutan yang terpekat didesak keluar. Peristiwa tersebut terus berulang sehingga terjadi kesetimbangan konsentrasi (Dirjen POM, 1986: 10). Metode ini dilakukan 1x24 jam yang dilakukan sebanyak 3 kali. Hasil maserasi kemudian dirotavapor pada suhu 50<sup>0</sup>C lalu diuapkan hingga diperoleh ekstrak kental. Ekstrak yang diperoleh disimpan dalam desikator untuk menyerap cairan penyari yang tersisa. Kemudian ekstrak ditimbang dengan menggunakan neraca analitik untuk mengetahui bobot ekstrak yang diperoleh.

Selanjutnya dilakukan pengujian pada hewan coba untuk melihat efek hepatoterapi dari ekstrak Daun Kawista (*Limonia acidissima* L.). Pada penelitian ini digunakan tikus putih jantan (*Rattus norvegicus*) sebagai hewan coba. Adapun alasan digunakan tikus sebagai hewan coba dikarenakan tikus tidak bersifat fotofobik, aktivitasnya tidak terganggu oleh manusia, lebih tenang, lebih besar, relatif resisten terhadap infeksi. Sehingga, untuk percobaan laboratorium tikus lebih menguntungkan dari pada mencit. Penggunaan tikus jantan dikarenakan tikus jantan mempunyai kecepatan metabolisme yang lebih cepat dan kondisi biologi yang relatif stabil dibanding tikus betina (Ramadhany, 2010: 16).

Tikus yang akan digunakan terlebih dahulu diadaptasi selama 1 minggu yang bertujuan untuk mengkondisikan hewan dengan suasana laboratorium. Untuk menginduksi kerusakan hati digunakan parasetamol dosis toksis (1000 mg/kgbb). Menurut penelitian Abraham (2004), pemberian parasetamol dengan dosis 1000 mg/kg BB sudah dapat memperlihatkan kerusakan hati yang ditandai dengan peningkatan kadar enzim SGPT. Hal ini didukung pula oleh penelitian Roy dan Das (2010) dimana pemberian parasetamol dengan dosis 10000 mg/kg BB per oral pada tikus putih jantan setelah 48 jam menunjukkan terjadi peningkatan level ALT, AST, ALP, dan serum bilirubin. Menurut Mangkoewidjojo (1988), kadar SGPT pada tikus sebesar 17,5-30,2 U/L dan nilai rujukan untuk SGPT/ALT pada manusia adalah Laki-laki : 0 – 50 U/L dan Perempuan : 0 – 35 U/L.

Pada penelitian ini digunakan parasetamol sebagai agen penginduksi kerusakan hati. Hal ini dikarenakan dosis tinggi parasetamol akan menghabiskan kapasitas konjugasi asam glukoronat dan asam sulfat, sehingga pembentukan metabolit reaktif NAPQI bertambah banyak melewati kapasitas konjugasi GSH. NAPQI ini selanjutnya akan berikatan kovalen dengan makromolekul vital sel hati (lipid dan protein membrane) sehingga menyebabkan kerusakan hati. Adanya kerusakan sel-sel hati mengakibatkan peningkatan enzim SGPT, SGOT, alkalin fosfatase dll. Selain agen kimia, faktor stres seperti kekurangan suplai oksigen, aktivitas fisik yang berlebihan, trauma, suhu lingkungan yang tidak stabil, juga merupakan salah satu penyebab terjadinya kerusakan sel. Kerusakan sel hati ditandai dengan kenaikan kadar SGOT & SGPT, warnanya merah keputihan, mengkerut dan bobotnya berkurang.

Dalam penelitian ini digunakan 11 ekor tikus putih jantan (*Rattus norvegicus*) dengan berat 180-280 gram yang dibagi secara acak menjadi 5 kelompok perlakuan. Kelompok I diberi Na-CMC 1% sebagai kontrol, kelompok II, III, IV dan V diberi Parasetamol selama 5 hari, kemudian kelompok III, IV dan V dilanjutkan dengan pemberian ekstrak daun kawista (*Limonia acidissima* L) selama 7 hari dengan variasi dosis berturut-turut 9,09mg/200mgBB tikus, 18,18mg/200mgBB tikus dan 36,36mg/200mgBB tikus. Sebelum diberi perlakuan, dilakukan pengambilan darah melalui vena lateralis untuk mengukur kadar SGPT awal. Selanjutnya pada hari ke 5 setelah pemberian parasetamol, diukur kembali kadar SGPT pada masing-masing kelompok. Kemudian pada hari ke 12 setelah pemberian ekstrak daun kawista (*Limonia acidissima* L) diukur kembali kadar SGPT semua kelompok. Hasil pengukuran dapat dilihat di **tabel 1**.

Pengukuran nilai enzim SGPT pertama dilakukan sebelum pemberian parasetamol dan ekstrak etanol Daun Kawista (*Limonia acidissima* L.). Tujuannya adalah untuk mengetahui nilai awal dari enzim SGPT yang terkandung dalam serum darah tikus jantan sehingga nilai awal ini dapat dibandingkan dengan nilai saat diberikan parasetamol dan ekstrak etanol daun Daun Kawista (*Limonia acidissima* L.). Kemudian diukur nilai enzim SGPT kedua setelah diinduksi parasetamol untuk mengetahui kerusakan hati dengan ditandai tingginya kadar SGPT. Selanjutnya diukur nilai enzim SGPT yang terakhir untuk mengetahui efek hepatoprotektor dari ekstrak etanol daun Kawista (*Limonia acidissima* L.) dengan ditandai penurunan nilai enzim SGPT.

Reagen yang digunakan adalah jenis reagen semitemik dimana reagen tersebut harus dicampur terlebih dahulu antara reagen pertama dan reagen kedua

dengan perbandingan 5:1 kemudian reagen dapat digunakan untuk menganalisis. Prinsip pengukuran aktivitas SGPT adalah mengukur laju berkurangnya jumlah NADH menjadi NAD<sup>+</sup> pada reaksi yang terjadi antara enzim dan substrat yang dapat diukur pada panjang gelombang 340 nm.

Adapun reaksi yang terjadi pada pengukuran enzim SGPT yaitu

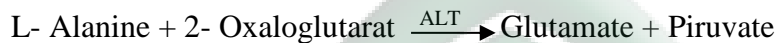

Pada penelitian ini sebagai indikator kerusakan hati digunakan kadar enzim SGPT. Enzim SGPT merupakan indikator yang sensitif dalam mengenali adanya penyakit pada hati yang bersifat akut. Hal ini disebabkan hepatosit yang rusak atau mati akan melepaskan enzim SGPT ke dalam aliran darah (Chopra, 2001). Enzim SGPT merupakan enzim yang lebih dipercaya dibandingkan SGOT dalam menentukan kerusakan sel hati. Hal ini disebabkan SGPT banyak ditemukan terutama di hati sedangkan SGOT dapat ditemukan selain di hati, seperti di otot jantung, otot rangka, ginjal, pankreas, otak, sel darah merah, dan sel darah putih. Dengan demikian, jika hanya terjadi peningkatan SGOT maka dapat saja yang mengalami kerusakan adalah sel-sel organ lainnya yang mengandung SGOT (Sari et al, 2008).

Dari tabel 1. Memperlihatkan terjadinya kenaikan kadar enzim SGPT awal pada setiap kelompok II, III IV dan V dengan perata masing-masing 58.7, 76.73, 106.77, 180.73 U/L. Selanjutnya terjadi penurunan kadar rata-rata SGPT akhir setelah pemberian ekstrak daun kawista pada pada masing-masing kelompok III, IV, dan V masing-masing 65.5, 54.33, 47,17 U/L.

Bobot badan tikus mengalami penurunan selama proses perusakan hati. Hal ini terjadi karena tikus diberi induksi parasetamol dosis tinggi yang menyebabkan nafsu makan tikus menurun, sehingga presentase kenaikan bobot badan tikus menurun sebagaimana yang dikemukakan oleh Gan (1980), pemberian parasetamol dalam dosis berlebih dapat menimbulkan gejala-gejala anoreksia, mual, muntah, serta sakit perut yang terjadi dalam 24 jam pertama, dan dapat berlangsung terus menerus selama seminggu atau lebih. Gejala-gejala inilah yang menyebabkan nafsu makan hewan coba menurun. Dan ini adalah tanda bahwa hati tikus mulai rusak.

Pada tabel 1. Terlihat nilai SGPT rata-rata nilai pengukuran SGPT normal antara 28-30,1 U/L, ini menunjukkan bahwa hati tikus masih dalam keadaan normal. Pada kontrol induksi (parasetamol 205,558 g/200 gr BB) kenaikan nilai SGPT 2 kali lipat dari 29.7 menjadi 58.7 U/L. Peningkatan nilai kadar SGPT 1-3 kali dari kadar normal menyebabkan pankreatitis, perlemakan hati, sirosis Laennec, sirosis biliaris (Ridwan, 2009). Kemudian pada kelompok lain terlihat kenaikan nilai SGPT 3-8 kali lipat dari kadar normal SGPT. Peningkatan nilai kadar SGPT 3-8 kali dari kadar normal menyebabkan infeksi mononuklear, hepatitis kronis aktif, sumbatan empedu ekstra hepatic, sindrom Reye (Ridwan, 2009). Menurut Stanley dan Delaney (1990), kerusakan akut terjadi ketika kadar SGPT yang proporsinya besar di dalam hati dan lebih spesifik dari pada SGOT, meningkat dan lebih tinggi dibandingkan kadar normalnya. Kerusakan hati yang terjadi pada penelitian ini setelah pemberian parasetamol bersifat kerusakan akut karena menurut AIDSC (1996), kerusakan akut terjadi ketika peningkatan kadar SGPT lebih dari lima kali dari kadar normalnya 17,5-30,2 U/L. Kemudian ketika

diterapi menunjukkan proses perbaikan hati mulai terjadi ditandai dengan penurunan dari nilai kadar SGPT pada setiap kelompok. Untuk kontrol negatif dan kontrol induksi tidak ada perubahan yang signifikan dari nilai kadar SGPT pemeriksaan kedua dan ketiga (lihat tabel 1). Tetapi untuk 3 kelompok lain menunjukkan penurunan nilai kadar SGPT, pada kelompok ekstrak 9,09mg/200grBB nilai kadar SGPT setelah di induksi parasetamol berturut-turut adalah 78.8, 70.2, 81.2 U/L kemudian terjadi penurunan nilai kadar SGPT ketika diterapi menjadi 60, 66.2, 70.3 U/L . Kelompok dosis ekstrak 18,18mg/200grBB pun menunjukkan adanya penurunan nilai kadar SGPT dari 110.2, 107.2, 102.5 U/L menjadi 53.3, 68.7, 41 U/L. Selanjutnya pada kelompok dosis ekstrak 36,36mg/200grBB menunjukkan penurunan nilai kadar SGPT yang cukup signifikan yaitu dari berturut-turut 151, 125, 266.2 U/L menjadi 40, 50.5 dan 51 U/L. Secara analisis statistik didapatkan data bahwa tidak adanya beda nyata dengan yang lain (tidak signifikan) karena  $F_{Hitung} < F_{Tabel}$ .

Pada kondisi normal, parasetamol yang diabsorpsi oleh tubuh dikonjugasi dengan asam glukoronat dan asam sulfat, sebagian kecil dihidroksilasi dengan sitokrom P-450 menjadi metabolit *N-asetil-pbenzoquinonimin* (NAPQI). Metabolit NAPQI ini oleh glutathion hati diubah menjadi metabolit sistin dan merkapturat yang kemudian dibuang melalui urin (Wilmana P F, 2007).

Jika jumlah parasetamol yang dikonsumsi jauh melebihi dosis terapi, maka asam glukoronat dan asam sulfat dalam hati akan habis cadangannya, kemudian terbentuklah metabolit reaktif NAPQI yang berlebihan. Selama glutathion tersedia untuk mendetoksifikasi NAPQI tersebut, maka tidak akan terjadi reaksi hepatotoksisitas. Namun, bila glutathion terus terpakai, akhirnya

terjadi pengosongan glutation dan terjadi penimbunan metabolit NAPQI yang toksik dan reaktif. *N-asetilp- benzoquinonimin* (NAPQI) merupakan metabolit minor dari parasetamol yang sangat aktif dan bersifat toksik bagi hati dan ginjal. Metabolit ini akan bereaksi dengan gugusan nukleofilik yang terdapat pada makromolekul sel hati, seperti protein, menimbulkan hepatotoksisitas yang menyebabkan nekrosis hati (Wilmana P F, 2007). Selain itu, NAPQI dapat menimbulkan stres oksidatif, yang berarti bahwa NAPQI dapat menyebabkan terjadinya peroksidasi lipid. Peroksidasi lipid merupakan bagian dari proses atau rantai reaksi terbentuknya radikal bebas (Rubin E, 2005). Radikal bebas mampu mengubah suatu molekul menjadi radikal bebas baru dan akan membentuk radikal bebas kembali sehingga terjadilah reaksi rantai (*chain reaction*) (Widjaja S., 1997; 16 (1): 162-165).

Terjadinya penurunan kadar enzim SGPT merupakan salah satu indikasi kesembuhan sel-sel hati yang mengalami kerusakan yang diakibatkan oleh parasetamol setelah pemberian ekstrak daun Kawista (*Limonia acidissima* L.). Hal ini disebabkan pada daun Kawista (*Limonia acidissima* L.) mengandung kelompok senyawa antara lain flavonoid yang bersifat sebagai antioksidan. Senyawa antioksidan dapat bertindak sebagai penetral radikal bebas yang dihasilkan oleh metabolit parasetamol. Terjadinya kerusakan hati karena terbentuknya ikatan antara makromolekul hati dengan metabolit intermedier parasetamol yang mengalami biotransformasi di dalam hati (Mitohell, 1979).

Menurut Yuhernita (2011) dan Comalada dkk (2006) menyatakan bahwa senyawa golongan alkaloid dan flavonoid dapat berkhasiat sebagai antioksidan melalui aktivitasnya sebagai *scavenger*. Kuersetin adalah senyawa flavonol

dengan aktivitas antioksidan yang kuat, dengan kekuatan 4-5 kali lebih tinggi dibandingkan vitamin C dan vitamin E (Middleton dkk, 2000). Penelitian yang dilakukan oleh Kuhlmann dkk (2012) membuktikan bahwa kuersetin yang diberikan bersamaan dengan *cisplatin* dapat menurunkan nefrotoksisitas yang disebabkan oleh *cisplatin*. Mekanisme kerja kuersetin dalam menurunkan kadar SGOT dan SGPT diduga karena aktivitasnya sebagai *scavenger*. Melalui mekanisme tersebut, kuersetin dapat menurunkan akibat dari stres oksidatif dan mencegah timbulnya kerusakan oksidatif seperti peroksida lipid dan DNA teroksidasi, dengan bertindak sebagai *scavenger* ROS yang dihasilkan oleh penggunaan *cisplatin*.

Mekanisme kerja senyawa antioksidan dengan cara memberikan elektronnya atau menghentikan reaksi dari radikal bebas, sehingga dapat mencegah reaksi rantai berlanjut dari peroksidasi lemak dan juga protein akibat dampak radikal bebas. Dengan demikian kerusakan sel lebih lanjut dapat dicegah.



## **BAB V**

### **PENUTUP**

#### **A. Kesimpulan**

Berdasarkan hasil penelitian yang telah dilakukan maka dapat disimpulkan bahwa :

1. Ekstrak etanol daun kawista (*Limonia acidissima* L.) dosis I (9,09mg/200grBB tikus), dosis II (18,18mg/200grBB tikus) dan dosis III (36,36mg/200grBB tikus) mengalami penurunan nilai kadar SGPT. Tetapi secara analisis statistik didapatkan data bahwa tidak adanya beda nyata dengan yang lain (tidak signifikan) karena  $F_{Hitung} < F_{Tabel}$ .

#### **B. Saran**

Disarankan untuk melakukan penelitian lebih lanjut mengenai dosis yang berefek sebagai hepatoterapi dan senyawa yang berefek sebagai hepatoprotektor serta dilakukan juga pengujian histopatologi untuk melihat pengaruh ekstrak terhadap organ.

## KEPUSTAKAAN

Al Qur'an Terjemahan Departemen Agama Indonesia

Akbar, Zaidul. *Konsep Pengobatan Islam*. 2011

Andrade, R. J. m., castener, A. F., Ortega, S. L., Vega, M. C. I. 2007. *Assassment of drug-induced hepatotoxicity in clinical practice : A challenge of gastroenterologist*. World Journal of Gastroenterol 21 : 13

Arifyanto, Elanda Rahmat. 2012. *Efek Hepatoprotektor Ekstrak Tempe Kedelai Pada Mencit (Mus musculus) Yang Diinduksikan Parasetamol*. Surakarta : Fakultas Kedokteran Universitas Sebelas Maret.

Az-Zabidi, Imam. 2008. *Ringkasan Shahih Al-Bukhari*. Bandung: Mizan.

Baker, F. S., T. W. Daniel, dan J. A. Helms. *Principles of Silviculture*. McGraw-Hill Inc. Book Co. New York. 1979

Backer G. A and Backhuizen Van Den Brink. *Flora Of Java*, Vol 1. NoordhoffGraningen: The Netherland, 1965

Bastiansyah, Eko, *Panduan Lengkap Membaca Hasil Tes Kesehatan*. Penebar Plus, Jakarta 2012

Baradero, & Siswandi , *Klien gangguan endokrin*. EGC . Jakarta. 2010

Benson GD, Koff RS, Tolman KG. 2005. *The therapeutic use of acetaminophen in patiens with liver disease*. Am J Ther.

Bhandari MM. *Flora of the Indian desert*, Scientific Publishers, Jodhpur, 1978, 92

Buckingham J (Ed.), 2006. *Dictionary of Natural Products on CD Rom*, Chapman & Hall/CRC. Departemen Kesehatan Indonesia.(2005).” *Jumlah Penderita*

- Diabetes Indonesia Ranking ke-4 Di Dunia.* [Online]. Tersedia :  
<http://www.depkes.go.id>.
- Chakroborty DP. 1959. Chemical examination of *Feroniaele phantom* Corr. *J Sci. Industr. Res*, 18 B, 90-91.
- Cotran & Robbins, *Buku Saku Dasar Patologis Penyakit* Ed. 7, EGC, Jakarta, 2011
- Corwin, E.Z. *Buku saku patofisiologi.* Terj. Dari *Handbook of pathophysiology* oleh Brahm, U. Penerbit Buku Kedokteran EGC, edisi revisi ke 3 Jakarta, 2010
- Departemen Kesehatan RI. 1999. *Cara Pengelolaan Simplisia Yang Baik.* Jakarta : Direktorat Jendral Pengawasan Obat dan Makanan.
- Departemen Kesehatan, 2007. *Pharmaceutical Care Untuk Penyakit Hati.* Jakarta : Direktorat Bina Farmasi Komunitas Dan Klinik Ditjen Bina Kefarmasian Dan Alat Kesehatan Departemen Kesehatan RI.
- Di Piro, J.T. 2005. *Pharmacotherapy : A Pathophysiologic Approach.* (6th ed.). US : McGraw-Hill Companies.
- Donatus IA 2001. *Toksikologi Dasar.* Yogyakarta: Universitas Gajah Mada.
- Eesha BR. 2011. *Hepatoprotective activity of Terminalia paniculata against paracetamol induced hepatocellular damage in Wistar albino rats.* Manipal University, Karnataka, India : Department of Pharmacology.
- Gibson, J. 2003. *Fisiologi dan Anatomi Modern Untuk Perawat (Edisi Ke-2).* Terjemahan: Bertha Sugiarto. Jakarta: Penerbit Buku Kedokteran EGC.
- Goodman, A., dan Gilman, H. *Dasar Farmakologi Terapi Edisi kesepuluh Volume 1.* EGC. Jakarta. 2008
- Harmita, Radji. *Buku ajar Analisis Hayati.* EGC. Jakarta. 2010

- Hossain MS. Evaluation of antimicrobial and cytotoxic activity of the plant extracts of *Feronia limonia* (Linn). *J Sci Innov Res* 2013; 2(5): 859-863.
- Husadha Y. 1996. *Fisiologi dan pemeriksaan biokimia hati*. In: Noer S, Waspadji S, Rachman M, Lesmana LA, Widodo D, Isbagio H, dkk (editor). Buku ajar ilmu penyakit dalam. Ed 3 volume 1. Jakarta: Balai Penerbit FK UI.
- Ilango K, Chitra V. *Wound healing and anti-oxidant activities of the fruit pulp of Limonia acidissima Linn (Rutaceae) in rats*. *Trop J Pharm Res* 2010;9(3): 223-230.
- Ismeri, *Aktivitas Ekstrak Etanol-Air Daun kari (Murraya kuenigii) sebagai Hepatoprotektor pada tikus putih galur sprague Dawley*, Bogor : Fakultas Matematika dan Ilmu Pengetahuan Alam, Institut Pertanian Bogor. 2011
- Julita, Intan. *Aspek Farmakokinetik Klinik Beberapa Obat Berpotensi Hepatotoksik*. Jakarta , 2011
- Junqueira, L. C. and J. Carneiro. 1998. *Basic Histology (Edition VII)*. Appleton and Lange. 320-324, 33
- Kamat CD, Khandelwal KR, Bodhankar SL, Ambawade SD, Mhetre NA. *Hepatoprotective activity of leaves of Feronia elephantum Correa (Rutaceae) against Carbon tetrachloride induced liver damage in rats*. *J Nat Rem* 2003; 3(2): 148-154.
- Katsir, Ibnu. 2015 . *Tafsir Ibnu Katsir Jilid 7*. Jawa Tengah : Penerbit Insan Kamil
- Katzung, Bertram G. *Farmakologi Dasar dan Klinik*. Edisi X. EGC:Jakarta, 2010
- Kementrian Agama RI. *Al-Qur'an dan terjemahannya*. Bandung : PT. Syaamil Cipta Media, 2010.

- Khare S, Khare P. *Analgesic activity of ethanol extract of Feronia limonia Linn swingle*. Int J Pharm Sci Res 2011;2(2): 72-77.
- Masood, Ehsan. 2009. *Ilmuwan-Ilmuwan Muslim Pelopor Hebat Di Bidang Sains Modern*. Jakarta: Gramedia Pustaka Utama.
- Mescher, A.L. *Juncuiera's Basic Histology Text & Atlas 12<sup>th</sup> ed*. New York : The McGraw-Hill Companies, Inc. 2010.
- Mohana Priya E, Gothandam KM, Karthikeyan S. *Antidiabetic activity of Feronia limonia and Artocarpus heterophyllus streptozotocin induced diabetic rats*. Am J Food Technol 2012;7(1): 43-49.
- Muhsin Ibn Hamdin, Abdul. 2003. *Kitab fathul qowiy al matnu fi syarhi al arba'in an nawawiyah (Cetakan I)*. Arab Saudi : Pustaka dar Ibnul Qayyim, Ad Damam
- Panda N, Patro VJ, Jena BK, Panda PK. *Evaluation of phytochemical and antimicrobial activity of Limonia acidissima L*. Int J Herbal Med 2013; 1(1): 22-27.
- Pandavadra, Minal and Sumitra Chanda. *Development of quality control parameters for the standardization of Limonia acidissima L. leaf and stem*. Asian Pac J Trop Med 2014; 7(Suppl 1): S244-S248.
- Patra A, Misra SK, Chaudhury SK. 1988. Constituents of *Limonia acidissima* application of two dimensional NMR spectroscopy in structure elucidation. *J. Indian. Chem. So*, 65, 205-208
- Pradhan D, Tripathy G, Patanaik S. *Anticancer activity of Limonia acidissima Linn (Rutaceae) fruit extracts on human breast cancer cell lines*. Trop J Pharm Res 2012; 11(3): 413-419.

- Price, S. A., L. M. Wilson 2006. *Patofisiologi Konsep Klinis Proses-Proses Penyakit (Pathophysiology: Clinical Concepts of Disease Processes)*(Edisi Ke-6). Volume 1. Penerbit Buku Kedokteran EGC. Jakarta. 182-219.
- Proskuryakov SY, Konoplyannikov Ag, Gabai VL. Necrosis : a specific form of programmed cell death? *Experimental Cell Research*. 2003; 283 (2003): 1—16.
- Rahman Mohd. Mukhlesur, Gray Alexander I. 2002. *Antimicrobial constituents from the stem bark of Feronia limonia*. *Phytochem*, 59, 73-77.
- Rubin E, Gorstein F, Rubin R, Schwartzing R, Strayer D. *Rubin's Pathology: Clinicopathologic Foundations of Medicine*. 4th ed . Philadelphia: Lippincott Williams & Wilkins; 2005
- Sacher dan McPerson, *Tinjauan Klinis Hasil Pemeriksaan Laboratorium*. Edisi 11. Penerbit Buku Kedokteran EGC. Jakarta, 2011.
- Sagita, Anggraeni. 2006. *Pengaruh Ekstrak Andrographis Paniculata (Sambiloto) Terhadap Kadar Serum Glutamat Oksaloasetat Transaminase Pada Tikus Wistar Yang Diberi Parasetamol*. Semarang : FK Universitas Diponegoro.
- Saima Y, Das AK, Sarkar KK, Sen AK, Sur P. *An antitumor pectinopolysaccharide from Feronia limonia*. *Int J Biol Macromol* 2000; 27(5): 333-335.
- Savitri, Evika Sandi. 2008. *Rahasia Tumbuhan Berkhasiat Obat Perspektif Islam*. Malang: UIN-Malang Press.
- Septiningsih, Erna. 2008. *Efek Penyembuhan luka bakar ekstrak etanol 70% daun pepaya (Carica papaya) dalam sediaan gel pada kulit punggung kelinci*. Skripsi sarjana, Fakultas Farmasi, Universitas Muhammadiyah. Surakarta.

- Smeltzer S, *Buku ajar Keperawatan Medikal Bedah Brunner Suddarth. Volume 2 Edisi 8*. Jakarta : EGC, 2010
- Sonawane S, Arya SS. *Antioxidant activity of Jambhul, wood apple, ambadi and ambat chukka: an indigenous lesser known fruits and vegetables of India*. Adv J Food Sci Technol 2013; 5(3): 270-275.
- Thomas C. *Histopatologi*. Edisi X. Alih Bahasa: Tonang dkk. Jakarta: EGC; 1988.
- Tjay, T.H., dan Rahardja, K. 2007. *Obat-Obat Penting, Khasiat, Penggunaan dan Efek-efek Sampingnya*. Edisi VI. Jakarta: Elex Media Komputindo
- Vijayvargia, Pratima and Rekha Vijayvergia. *A Review on Limonia acidissima l.: Multipotential Medicinal Plant*. Int. J. Pharm. Sci. Rev. Res., 28(1), September – October 2014; Article No. 36, Pages: 191-195
- Voight, Rudolf. *Buku Pelajaran Teknologi Farmasi*. Gadjah Mada University Press. Yogyakarta, 1995.
- Wenas NT. *Kelainan Hati Akibat Obat*. Dalam : *Buku Ajar Ilmu Penyakit Dalam* Jilid I Edisi III. Jakarta: Balai Penerbit FK UI; 1996.
- Widijanti A. 2004. *Pemeriksaan laboratorium penyakit hati dan saluran empedu*. Medika.
- Widjaja S. *Antioksidan : Pertahanan tubuh terhadap efek oksidan dan radikal bebas*. *Maj. Ilm. Fak. Kedokt. Usakti*. 1997; 16 (1): 162-165.
- Wientarsih I, Prasetyo BF. 2006. *Diktat Farmasi dan Ilmu Resepsir*. Bogor: Fakultas Kedokteran Hewan IPB.
- Wilmana P F, Gunawan S G.. *Analgesik-Antipiretik Analgesik Anti-Inflamasi Nonsteroid dan Obat Gangguan Sendi Lainnya*. Dalam: *Farmakologi dan Terapi*. Edisi V. Jakarta: Balai Penerbit FKUI; 2007.

- Wilmana PF. 1995. *Analgetik anti-piretik analgesic antiinflamasi nonsteroid dan obat pirai*. Dalam: Ganiswara SG, Setiabudy R, Suyatna FD, Purwastyastuti, editors. *Farmakologi dan Terapi*. 4th ed. Jakarta: Gaya Baru.
- Winarsi,H. *Antioksidan Alami dan Radikal Bebas*. Penerbit Kanisius. Yogyakarta. 2007
- Wishart D., Knox C. 2006. *Drug Bank: Acetaminophen*. <http://www.drugbank.ca/drugs/DB00316>. (29 November 2014).
- Yazid bin Abdul Qadir Jawas. 2011. *Pentingnya Penyembuhan dengan AL-Qur'an dan As.Sunah* (<http://www.almanhaj.or.id/content/2416/slash/O>. Diakses pada tanggal 13 Oktober 2014 pukul 15.34 WITA).

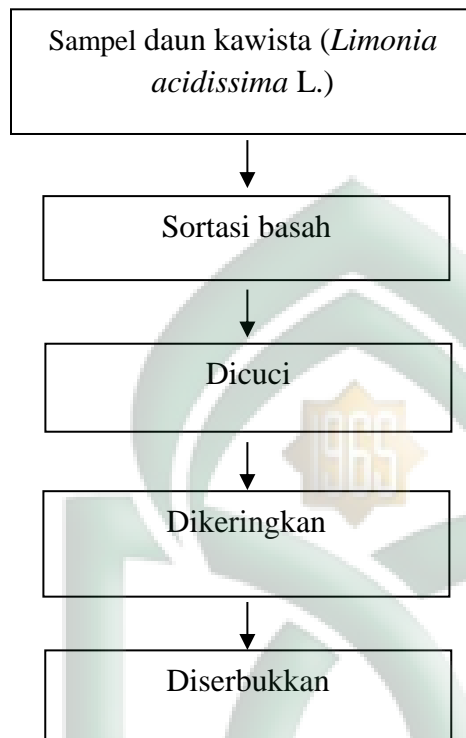

**Lampiran 1.** Penyiapan Sampel

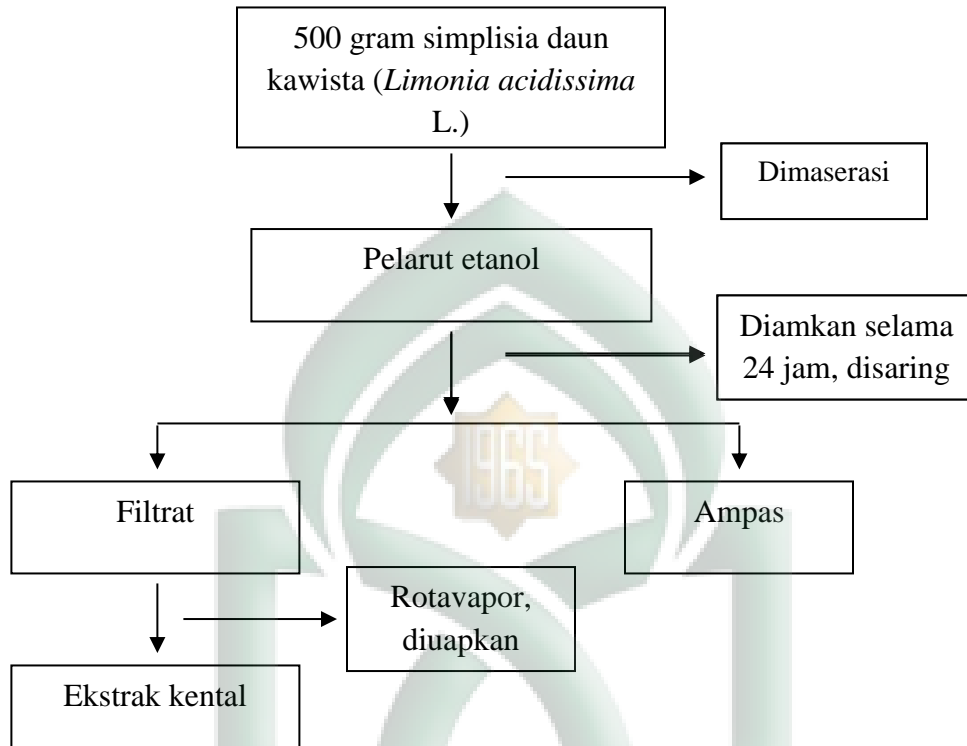
**Lampiran 2. Ekstraksi Sampel**

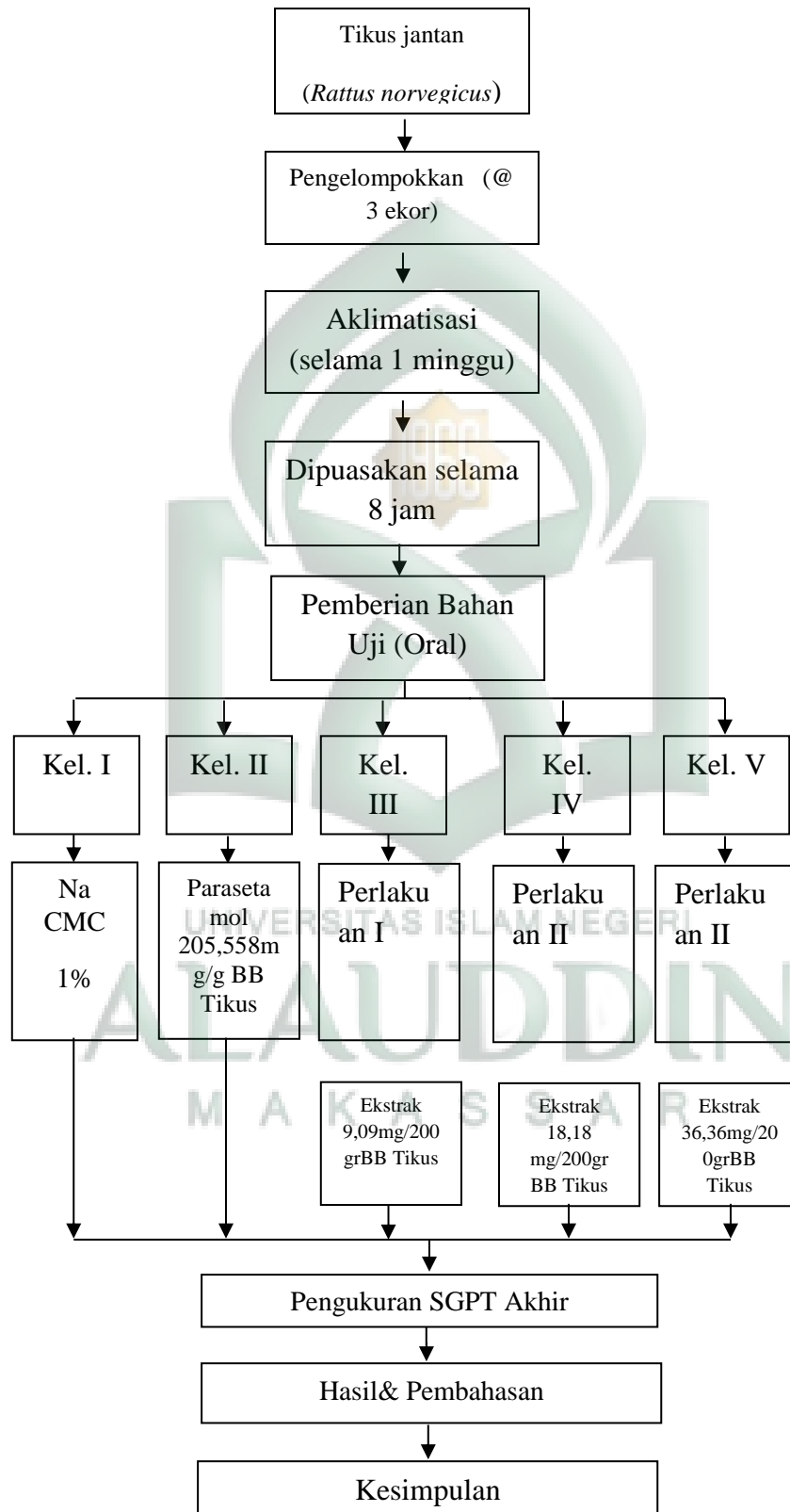
**Lampiran 3. Perlakuan Terhadap Hewan Uji**

#### Lampiran 4. Analisis Statistik Rancangan Acak Lengkap (RAL)

**Tabel 4.** Analisis Statistik kadar SGPT pada Tikus Putih Jantan (*Rattus norvegicus*).

Perlakuan	Replikasi	Pengukuran		Jumlah	Rerata
		SGPT (U/L)			
		Awal	Akhir		
Kelompok I	1				
Na-CMC 1 %		29,2	29	58,2	29,1
Jumlah		<b>29,2</b>	<b>29</b>	<b>58,2</b>	
Rata-rata		29,2	29		29,1
Kelompok II	1				
Paracetamol		58,7	57	115,7	57,85
Jumlah		<b>58,7</b>	<b>57</b>	<b>115,7</b>	
Rata-rata		58,7	57		57,85
Kelompok III	1	78,8	60	138,8	69,4
Dosis Ekstrak	2	70,2	66,2	136,4	68,2
9,09mg/200grBB	3	81,2	70,3	151,5	75,75
Jumlah		<b>230,2</b>	<b>196,5</b>	<b>426,7</b>	
Rata-rata		76,73	65,5		71,12
Kelompok IV	1	110,2	53,3	163,5	81,75
Dosis Ekstrak	2	107,6	68,7	176,3	88,15
18,18mg/200grBB	3	102,5	41	143,5	71,75
Jumlah		<b>320,3</b>	<b>163</b>	<b>483,3</b>	
Rata-rata		106,77	54,33		80,55
Kelompok V	1	151	40	191	95,5
Dosis Ekstrak	2	125	50,5	175,5	87,75
36,36mg/200grBB	3	266,2	51	317,2	158,6

Jumlah	542,2	141,5	683,7	
Rata-rata	180,73	47,17		113,95
TOTAL			1767,6	70,51

- a. Faktor Koreksi (FK) =  $\frac{T_{ij}^2}{r \times t} = \frac{(1767,6)^2}{3 \times 5} = 208.293,98$
- b. Jumlah Kuadrat Total (JKT) =  $T(Y_{ij}^2) - FK$   
 $= (29,2^2 + 29^2 + \dots + 51^2) - 208.293,98$   
 $= 478.946,78 - 208.293,98$   
 $= 270.652,8$
- c. Jumlah Kuadrat Perlakuan (JKP) =  $\frac{(T_{ij}^2)}{r} - FK$   
 $= \frac{(58,2^2 + 115,7^2 + \dots + 683,7^2)}{3} - FK$   
 $= 299.957,06 - 208.293,98$   
 $= 91.663,08$
- d. Jumlah Kuadrat Galat (JKG) =  $JKT - JKP$   
 $= 270.652,8 - 91.663,08$   
 $= 178.989,72$
- e. Derajat Bebas Total (DBT) =  $rt - 1$   
 $= (3 \times 5) - 1$   
 $= 14$
- f. Derajat Bebas Perlakuan (DBP) =  $t - 1$   
 $= 5 - 1$   
 $= 4$
- g. Derajat Bebas Galat (DBG) =  $DBT - DBP$   
 $= 14 - 4$   
 $= 10$
- h. Kuadrat Tengah Perlakuan =  $\frac{\text{Jumlah Kuadrat Perlakuan}}{\text{Derajat Bebas Perlakuan}}$

$$= \frac{91.663,08}{4}$$

$$= 22.915,77$$

i. Kuadrat Tengah Galat

$$= \frac{\text{Jumlah Kuadrat Galat}}{\text{Derajat Bebas Galat}}$$

$$= \frac{178.989,72}{10}$$

$$= 17.898,972$$

j. F Hitung Perlakuan

$$= \frac{\text{Kuadrat Tengah Perlakuan}}{\text{Kuadrat Tengah Galat}}$$

$$= \frac{22.915,77}{17.898,972} = 1,28$$

**Tabel 5.** Analisis Varians kadar SGPT pada Tikus Putih Jantan (*Rattus norvegicus*).

Sumber keseragaman	Derajat bebas	Jumlah kuadrat	Kuadrat tengah	F Hitung	F Tabel	
					5%	1%
Perlakuan	4	91.663,08	22.915,77	1,28	3,48	
Galat	10	178.989,72	17.898,972			
Total	14	270.652,8				

Kesimpulan :

F Hitung < F Tabel pada taraf kepercayaan 5% dan 1%, artinya tidak ada beda nyata dengan yang lainnya (tidak signifikan).

$$\text{Koefisien Keseragaman (KK)} = \frac{\sqrt{KTG}}{\text{Rata-rata Total}} \times 100\%$$

$$= \frac{\sqrt{17.898,972}}{70,51} \times 100\%$$

$$= 189,74 \%$$

**Perhitungan Nilai LSD/BNT 0,05**

$$\text{LSD} = t(0,05); 10 \sqrt{\frac{2KTG}{r}}$$

$$= 1,812 \sqrt{\frac{2 \times 17.898,972}{3}}$$

$$= 198,81$$

**Perhitungan Nilai LSD/BNT 0,01**

$$\text{LSD} = t(0,01); 10 \sqrt{\frac{2KTG}{r}}$$

$$= 2,764 \sqrt{\frac{2 \times 17.898,972}{3}}$$

$$= 301,9$$

Tabel 6. Analisis RAL, BNT Hubungan % kadar SGPT

Perlakuan	Rerata	KN	Kontrol Induksi	Perlakuan I	Perlakuan II	Perlakuan III
		29,1	57,85	71,12	80,55	113,95
KN	29,1	0	28,75 <sup>NS</sup>			
Kontrol Induksi	57,85	28,75 <sup>NS</sup>	0			
Perlakuan I	71,12	42,07 <sup>NS</sup>	13,35 <sup>NS</sup>	0		
Perlakuan II	80,55	51,45 <sup>NS</sup>	22,5 <sup>NS</sup>	9,45 <sup>NS</sup>	0	
Perlakuan III	113,95	84,85 <sup>NS</sup>	56,4 <sup>NS</sup>	42,83 <sup>NS</sup>	33,4 <sup>NS</sup>	0

**BNT/LSD 0,05** : 198,81

**BNT/LSD 0,01** : 301,9

Keterangan : \* = Signifikan (Berbeda Nyata)

\*\* = Sangat Signifikan (Sangat Berbeda Nyata)

NS = Non Signifikan (Tidak Berbeda Nyata)

$$\% \text{ penurunan} = \frac{\text{Kadar awal} - \text{kadar akhir}}{\text{Kadar awal}} \times 100\%$$

- Kelompok I:

$$\blacksquare K_1 = \frac{29,2 - 29}{29} \times 100\% = 0,0685 \%$$

- Kelompok II

$$\blacksquare K_1 = \frac{58,7 - 57}{58,7} \times 100\% = 0,296 \%$$

- Kelompok III

$$\blacksquare K_1 = \frac{78,8-60}{78,8} \times 100\% = 23,858 \%$$

$$\blacksquare K_2 = \frac{70,2-66,2}{70,2} \times 100\% = 5,698 \%$$

$$\blacksquare K_3 = \frac{81,2-70,3}{81,2} \times 100\% = 13,424 \%$$

- Kelompok IV

$$\blacksquare K_1 = \frac{110,2-53,3}{110,2} \times 100\% = 56,786 \%$$

$$\blacksquare K_2 = \frac{107,6-68,7}{107,6} \times 100\% = 36,287 \%$$

$$\blacksquare K_3 = \frac{102,5-41}{102,5} \times 100\% = 60 \%$$

- Kelompok V

$$\blacksquare K_1 = \frac{151-40}{151} \times 100\% = 73,51 \%$$

$$\blacksquare K_2 = \frac{125-50,5}{125} \times 100\% = 59,6 \%$$

$$\blacksquare K_3 = \frac{266,2-51}{266,2} \times 100\% = 80,841 \%$$



## Lampiran 5. Perhitungan Dosis Pemberian

### 1. Perhitungan Dosis pemberian parasetamol

Dosis yang digunakan untuk menyebabkan nekrosis hati 10 g/60 kgBB (Gilman, 2008 dan Tjay, 2007)

Diketahui :

$$\text{Berat 20 tablet PCT} = 12114.8 \text{ mg}$$

$$\text{Berat Rata-rata dari 20 Tablet PCT} = 598,98 \text{ mg}$$

$$\text{Dosis Manusia} = \frac{10000 \text{ mg}}{60 \text{ Kg}} = 166,67 \text{ mg/KgBB}$$

$$\text{Dosis untuk Tikus} = 166,67 \text{ mg/KgBB} \times \frac{37}{6}$$

$$= 1027,79 \text{ mg/KgBB}$$

$$\text{Dosis untuk Tikus 200g} = \frac{1027,79}{1000} \times 200 = 205,558 \text{ mg}$$

$$\text{Larutan Stok 25 ml untuk 11 tikus} = \frac{25}{2} \times 205,558 \text{ mg} = 2569,479 \text{ mg/25ml}$$

$$\text{Berat yang ditimbang untuk 25ml} = \frac{2569,479}{500} \times 598,98 = 3078,128 \text{ mg}$$

Hari pertama

a. Untuk kontrol negatif

Tikus dengan bobot 195 gram

$$\frac{195 \text{ gram}}{200 \text{ gram}} \times 2 \text{ ml} = 1,95 \text{ ml}$$

b. Untuk kontrol induksi

Tikus dengan bobot 201 gram

$$\frac{201 \text{ gram}}{200 \text{ gram}} \times 2 \text{ ml} = 2,01 \text{ ml}$$

c. Untuk kelompok perlakuan I

Tikus dengan bobot 183 gram

$$\frac{183 \text{ gram}}{200 \text{ gram}} \times 2 \text{ ml} = 1,83 \text{ ml}$$

Tikus dengan bobot 182 gram

$$\frac{182 \text{ gram}}{200 \text{ gram}} \times 2 \text{ ml} = 1,82 \text{ ml}$$

Tikus dengan bobot 289 gram

$$\frac{289 \text{ gram}}{200 \text{ gram}} \times 2 \text{ ml} = 2,89 \text{ ml}$$

d. Untuk kelompok perlakuan II

Tikus dengan bobot 227 gram

$$\frac{227 \text{ gram}}{200 \text{ gram}} \times 2 \text{ ml} = 2,27 \text{ ml}$$

Tikus dengan bobot 278 gram

$$\frac{278 \text{ gram}}{200 \text{ gram}} \times 2 \text{ ml} = 2,78 \text{ ml}$$

Tikus dengan bobot 186 gram

$$\frac{186 \text{ gram}}{200 \text{ gram}} \times 2 \text{ ml} = 1,86 \text{ ml}$$

e. Untuk kelompok perlakuan III

Tikus dengan bobot 220 gram

$$\frac{220 \text{ gram}}{200 \text{ gram}} \times 2 \text{ ml} = 2,20 \text{ ml}$$

Tikus dengan bobot 245 gram

$$\frac{245 \text{ gram}}{200 \text{ gram}} \times 2 \text{ ml} = 2,45 \text{ ml}$$

Tikus dengan bobot 245 gram

$$\frac{245 \text{ gram}}{200 \text{ gram}} \times 2 \text{ ml} = 2,45 \text{ ml}$$

Hari ketiga

a. Untuk kontrol negatif

Tikus dengan bobot 196 gram

$$\frac{196 \text{ gram}}{200 \text{ gram}} \times 2 \text{ ml} = 1,96 \text{ ml}$$

b. Untuk kontrol induksi

Tikus dengan bobot 200 gram

$$\frac{200 \text{ gram}}{200 \text{ gram}} \times 2 \text{ ml} = 2,00 \text{ ml}$$

## c. Untuk kelompok perlakuan I

Tikus dengan bobot 177 gram

$$\frac{177 \text{ gram}}{200 \text{ gram}} \times 2 \text{ ml} = 1,77 \text{ ml}$$

Tikus dengan bobot 170 gram

$$\frac{170 \text{ gram}}{200 \text{ gram}} \times 2 \text{ ml} = 1,70 \text{ ml}$$

Tikus dengan bobot 279 gram

$$\frac{279 \text{ gram}}{200 \text{ gram}} \times 2 \text{ ml} = 2,79 \text{ ml}$$

## d. Untuk kelompok perlakuan II

Tikus dengan bobot 213 gram

$$\frac{213 \text{ gram}}{200 \text{ gram}} \times 2 \text{ ml} = 2,13 \text{ ml}$$

Tikus dengan bobot 257 gram

$$\frac{257 \text{ gram}}{200 \text{ gram}} \times 2 \text{ ml} = 2,57 \text{ ml}$$

Tikus dengan bobot 170 gram

$$\frac{170 \text{ gram}}{200 \text{ gram}} \times 2 \text{ ml} = 1,70 \text{ ml}$$

## e. Untuk kelompok perlakuan III

Tikus dengan bobot 202 gram

$$\frac{202 \text{ gram}}{200 \text{ gram}} \times 2 \text{ ml} = 2,02 \text{ ml}$$

Tikus dengan bobot 229 gram

$$\frac{229 \text{ gram}}{200 \text{ gram}} \times 2 \text{ ml} = 2,29 \text{ ml}$$

Tikus dengan bobot 219 gram

$$\frac{219 \text{ gram}}{200 \text{ gram}} \times 2 \text{ ml} = 2,19 \text{ ml}$$

## 2. Pemberian Ekstrak Daun Kawista

## a. Untuk kelompok perlakuan I (9,09mg/200grBB tikus)

Tikus dengan bobot 151 gram

$$\frac{151 \text{ gram}}{200 \text{ gram}} \times 2 \text{ ml} = 1,51 \text{ ml}$$

Tikus dengan bobot 150 gram

$$\frac{150 \text{ gram}}{200 \text{ gram}} \times 2 \text{ ml} = 1,50 \text{ ml}$$

Tikus dengan bobot 252 gram

$$\frac{252 \text{ gram}}{200 \text{ gram}} \times 2 \text{ ml} = 2,52 \text{ ml}$$

b. Untuk kelompok perlakuan II (18,18mg/200grBB tikus)

Tikus dengan bobot 190 gram

$$\frac{190 \text{ gram}}{200 \text{ gram}} \times 2 \text{ ml} = 1,90 \text{ ml}$$

Tikus dengan bobot 234 gram

$$\frac{234 \text{ gram}}{200 \text{ gram}} \times 2 \text{ ml} = 2,34 \text{ ml}$$

Tikus dengan bobot 145 gram

$$\frac{145 \text{ gram}}{200 \text{ gram}} \times 2 \text{ ml} = 1,45 \text{ ml}$$

c. Untuk kelompok perlakuan III (36,36mg/200grBB Tikus)

Tikus dengan bobot 181 gram

$$\frac{181 \text{ gram}}{200 \text{ gram}} \times 2 \text{ ml} = 1,81 \text{ ml}$$

Tikus dengan bobot 201 gram

$$\frac{201 \text{ gram}}{200 \text{ gram}} \times 2 \text{ ml} = 2,01 \text{ ml}$$

Tikus dengan bobot 195 gram

$$\frac{195 \text{ gram}}{200 \text{ gram}} \times 2 \text{ ml} = 1,95 \text{ ml}$$

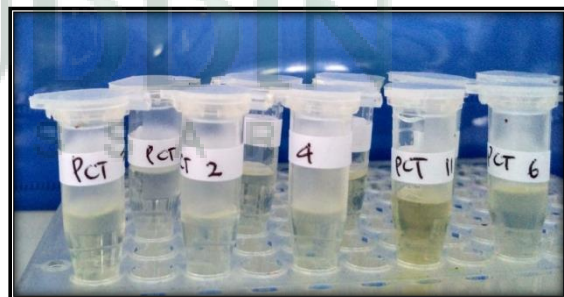
**Lampiran 6. Foto Pengamatan****Gambar 2. Tanaman Kawista****Gambar 3. Ekstrak Daun Kawista****Gambar 4. Tikus Jantan****Gambar 5. Pengambilan Darah****Gambar 6. Sentrifugasi****Gambar 7. Serum**

## RIWAYAT HIDUP



**Siti Rahmah** lahir di Bima NTB 25 Mei 1994, merupakan putri dari pasangan Bapak H. Syamsuddin dan Ibu Hj. Hafsah. Anak terakhir dari 6 bersaudara ini menyelesaikan jenjang pendidikan formalnya di SD INPRES PALI (2006), SMPN 2 BOLO (2009), SMAN 1 BOLO (2011) dan melanjutkan keperguruan tinggi Universitas Islam Negeri Alauddin Makassar pada tahun 2011 melalui jalur UMB. Selama menempuh masa kuliah aktif di beberapa Organisasi Yaitu Himpunan Mahasiswa Jurusan Farmasi, KAMMI Komisariat UIN Alauddin Makassar, UKM Tapak Suci UINAM, MPH Asy-Syifa, KAMMI Daerah Makassar, KAMMI Wilayah Sulselbar, BSMI Kota Makassar, dll. Motto “Teruslah bergerak hingga kelelahan itu lelah mengikutimu”.

UNIVERSITAS ISLAM NEGERI  
**ALAUDDIN**  
M A K A S S A R