

**PENGARUH PELAYANAN *CUSTOMER SERVICE* TERHADAP  
KEPUASAN NASABAH PADA BANK BRI SYARIAH  
KCP SUNGGUMINASA**



**SKRIPSI**

Diajukan untuk Memenuhi Salah Satu Syarat Meraih Gelar  
Sarjana Sosial (S.Sos) pada Jurusan Manajemen Dakwah  
Fakultas Dakwah dan Komunikasi  
UIN Alauddin Makassar

**ALAUDDIN**  
M A K A S S A R

Oleh:

**RISDAYANTI HARUN**

**NIM: 50400112039**

**FAKULTAS DAKWAH DAN KOMUNIKASI  
UIN ALAUDDIN MAKASSAR**

**2016**

## DAFTAR ISI

HALAMAN JUDUL.....	i
DAFTAR ISI.....	ii
DAFTAR TABEL.....	iv
DAFTAR GAMBAR.....	vi
PERNYATAAN KEASLIAN SKRIPSI.....	vii
PERSETUJUAN PEMBIMBING.....	viii
PENGESAHAN SKRIPSI.....	ix
KATA PENGANTAR.....	x
ABSTRAK.....	xii
BAB I PENDAHULUAN	
A. Latar Belakang.....	1
B. Rumusan Masalah.....	5
C. Hipotesis.....	5
D. Definisi Operasional.....	6
E. Tinjauan Pustaka.....	9
F. Tujuan dan Manfaat Penelitian.....	11
BAB II TINJAUAN TEORETIS	
A. Bank Syariah.....	13
B. Pelayanan.....	18
C. <i>Customer Service</i> .....	23
D. Kepuasan Nasabah.....	32
BAB III METODE PENELITIAN	
A. Jenis Penelitian.....	37
B. Populasi dan Sampel.....	38
C. Metode Pendekatan.....	39
D. Metode Pengumpulan data.....	39
E. Sumber Data.....	42
F. Instrumen Penelitian.....	43
G. Teknik Validitas Instrumen.....	44

H. Metode Analisis Data.....	48
BAB IV HASIL PENELITIAN	
A. Gambaran Umum Bank Rakyat Indonesia (Bank BRI) Syariah.....	55
B. Karakteristik Nasabah Bank BRI Syariah KCP Sungguminasa .....	63
C. Pelayanan <i>Customer Service</i> Bank BRI Syariah KCP Sungguminasa .....	68
D. Kepuasan Nasabah Bank BRI Syariah KCP Sungguminasa.....	80
E. Pengaruh Pelayanan <i>Customer Service</i> terhadap Kepuasan Nasabah pada Bank BRI Syariah KCP Sungguminasa .....	83
F. Pembahasan Hasil Penelitian .....	88
BAB V PENUTUP	
A. Kesimpulan .....	91
B. Implikasi.....	92
DAFTAR PUSTAKA .....	93
LAMPIRAN-LAMPIRAN	
DAFTAR RIWAYAT HIDUP	

## DAFTAR TABEL

Tabel 1.1 Daftar Kajian Pustaka .....	11
Tabel 2.1 Perbedaan Bank Syariah dan Bank Konvensional.....	15
Tabel 3.1 Uji Validasi Pelayanan <i>Customer Service</i> .....	45
Tabel 3.2 Uji Validasi Kepuasan Nasabah.....	46
Tabel 3.3 Uji Reabilitas Pelayanan <i>Customer Service</i> .....	47
Tabel 3.4 Uji Reabilitas Kepuasan Nasabah.....	48
Tabel 3.5 Pedoman untuk memberikan Interpretasi terhadap Koefisien Korelasi.....	53
Tabel 4.1 Karakteristik Responden Berdasarkan Jenis Kelamin .....	62
Tabel 4.2 Karakteristik Responden Berdasarkan Usia.....	63
Tabel 4.3 Karakteristik Responden Berdasarkan Tingkat Pendidikan.....	64
Tabel 4.4 Karakteristik Responden Berdasarkan Pekerjaan .....	65
Tabel 4.5 Karakteristik Responden Berdasarkan Tingkat Penghasilan .....	66
Tabel 4.6 Sarana.....	67
Tabel 4.7 Ramah .....	68
Tabel 4.8 Sopan.....	69
Tabel 4.9 Menarik .....	70
Tabel 4.10 Bertanggung Jawab.....	71
Tabel 4.11 Cepat .....	72
Tabel 4.12 Tepat.....	73
Tabel 4.13 Bahasa yang mudah dimengerti .....	74
Tabel 4.14 Kerahasiaan.....	75
Tabel 4.15 Pengetahuan .....	76

Tabel 4.16 Kemampuan .....	77
Tabel 4.17 Hasil Penilaian Rata-rata Variabel (X) Pelayanan <i>Customer Service</i> .....	78
Tabel 4.18 Harapan .....	79
Tabel 4.19 Produk .....	80
Tabel 4.20 Keseluruhan .....	81
Tabel 4.21 Hasil Tanggapan Responden terhadap Kepuasan Nasabah .....	82
Tabel 4.22 Uji Normalitas.....	83
Tabel 4.23 Uji Multikolinearitas .....	84
Tabel 4.24 Uji Koefisien Korelasi dan Koefisien Determinasi.....	86



## DAFTAR GAMBAR

Gambar 4.1 Struktur Organisasi Bank Rakyat Indonesia Syariah .....	57
Gambar 4.2 Struktur Organisasi BRI Syariah KCP Sungguminasa .....	59
Gambar 4.2 Uji Heteroskedastisitas .....	86



## PERNYATAAN KEASLIAN SKRIPSI

Mahasiswa yang bertanda tangan di bawah ini:

Nama : Ridayanti Harun  
NIM : 50400112039  
Tempat/Tgl.Lahir : Ujungpandang, 05 September 1994  
Jurusan : Manajemen Dakwah  
Fakultas/Program : Dakwah dan Komunikasi/S1  
Alamat : Jl. Muh. Jufri Lr. IV/No. 42  
Judul : Pengaruh Pelayanan *Customer Service* terhadap  
Kepuasan Nasabah pada Bank BRI Syariah KCP  
Sungguminasa

Dengan penuh kesadaran penulis yang bertanda tangan di bawah ini menyatakan bahwa skripsi ini benar adalah hasil karya penulis sendiri. Jika dikemudian hari terbukti merupakan duplikat, tiruan, plagiat atau dibuat oleh orang lain sebagian atau seluruhnya, maka skripsi dan gelar yang diperolehnya batal demi hukum.

UNIVERSITAS ISLAM NEGERI  
**ALAUDDIN**  
M A K A S S A R  
Makassar, 11 Februari 2016 M.  
2 Jumadil Awal 1437 H.

Penulis

Ridayanti Harun

## PERSETUJUAN PEMBIMBING

Pembimbing penulisan skripsi Saudara **Risdayanti Harun** NIM: 50400112039, Mahasiswa Jurusan Manajemen Dakwah pada Fakultas Dakwah dan Komunikasi UIN Alauddin Makassar. Setelah meneliti dan mengoreksi secara seksama skripsi berjudul ***“Pengaruh Pelayanan Customer Service terhadap Kepuasan Nasabah pada Bank BRI Syariah KCP Sungguminasa”***. Memandang bahwa skripsi tersebut telah memenuhi syarat-syarat ilmiah dan dapat disetujui dan diajukan ke sidang Munaqasyah.

Demikian persetujuan ini diberikan untuk diproses lebih lanjut.

Makassar, 11 Februari 2016 M.  
2 Jumadil Awal 1437 H.

Pembimbing 1

Pembimbing 2

UNIVERSITAS ISLAM NEGERI  
**ALAUDDIN**

Dr. Irwan Misbach, SE., M.Si  
NIP. 19730116 200501 1 004

Dra. ST. Nasriah, M.Sos.I  
NIP. 19620811 199102 2 001



## PENGESAHAN SKRIPSI

Skripsi yang berjudul “Pengaruh Pelayanan *Customer Service* terhadap Kepuasan Nasabah pada Bank BRI Syariah KCP Sungguminasa”, yang disusun oleh Risdianti Harun, NIM: 50400112039, Mahasiswa Jurusan Manajemen Dakwah pada Fakultas Dakwah dan Komunikasi UIN Alauddin Makassar, telah diuji dan dipertahankan sidang Munaqasyah yang diselenggarakan pada kamis, 11 Februari 2016, dinyatakan telah dapat diterima sebagai salah satu syarat untuk memperoleh gelar sarjana sosial (S.Sos) pada Fakultas Dakwah dan Komunikasi pada Jurusan Manajemen Dakwah.

Makassar, 11 Februari 2016 M.  
2 Jumadil Awal 1437 H.

### DEWAN PENGUJI

Ketua : Dr. H. Mahmuddin, M.Ag (.....)

Sekretaris : Dr. Irwan Misbach, SE., M.Si (.....)

Pembimbing I : Dr. Irwan Misbach, SE., M.Si (.....)

Pembimbing II : Dra. St. Nasriah, M.Sos.I (.....)

Munaqisy I : Drs. Muh. Anwar, M.Hum (.....)

Munaqisy II : Dr. H. Muh. Ilham, M.Pd (.....)

Diketahui oleh:

Dekan Fakultas Dakwah dan Komunikasi

UIN Alauddin Makassar

Dr. H. Abd. Rasyid Masri, S.Ag., M.Pd., M.Si,MM  
NIP. 19690827 199603 1 044

## KATA PENGANTAR

بِسْمِ اللَّهِ الرَّحْمَنِ الرَّحِيمِ

Alhamdulillah, penulis mengucapkan puji syukur kehadiran Allah swt. Atas rahmat dan hidayah-Nya jualah sehingga skripsi yang berjudul “Pengaruh Pelayanan *Customer Service* terhadap Kepuasan Nasabah pada Bank BRI Syariah KCP Sungguminasa” dapat terselesaikan. Shalawat dan salam semoga tetap selalu tercurahkan kepada Rasulullah saw dan keluarga, serta para sahabat-Nya.

Dalam penulisan skripsi ini, tidak sedikit hambatan dan kendala yang penulis alami, tetapi Alhamdulillah berkat upaya dan optimisme yang didorong oleh kerja keras yang tidak kenal lelah, serta bantuan dari berbagai pihak, sehingga penulis dapat menyelesaikannya. Namun, penulis menyadari skripsi ini masih banyak kekurangan. Oleh karena itu, penulis berharap kritikan dan saran yang sifatnya membangun dari semua pihak terhadap skripsi ini.

Dengan tersusunnya skripsi ini, penulis menyampaikan rasa terima kasih dan penghargaan yang setinggi-tingginya kepada berbagai pihak, terutama kepada:

1. Prof. Dr. H. Musafir Pababbari M.Si selaku Rektor UIN Alauddin Makassar dan Wakil Rektor I, II dan III serta segenap staf Rektorat UIN Alauddin Makassar.
2. Dr. H. Abd. Rasyid Masri, S.Ag., M.Pd., M.Si, MM Dekan Fakultas Dakwah dan Komunikasi UIN Alauddin Makassar dan Wakil Dekan I, II dan III Fakultas Dakwah dan Komunikasi UIN Alauddin Makassar.

3. Dra. St. Nasriah, M.Sos.I dan Dr. Irwan Misbach, SE., M.Si masing-masing Ketua Jurusan sekaligus selaku Pembimbing II dan Sekretaris Jurusan Manajemen Dakwah sekaligus selaku Pembimbing I.
4. Drs. Muh. Anwar, M.Hum selaku Munaqisy I dan Dr. H. Muh. Ilham, M.Pd selaku Munaqisy II yang telah memberikan arahan, kritik dan saran yang konstruktif kepada penulisan dan penyusunan skripsi ini.
5. Segenap dosen yang telah membina penulis dan seluruh staf administrasi yang telah banyak membantu kelancaran proses perkuliahan dan kelancaran pelaksanaan ujian skripsi.
6. Pemerintah Provinsi Sulawesi Selatan, Kota Makassar, Pimpinan BRI Syariah KCP Sungguminasa dan seluruh karyawannya, yang telah memberikan informasi dan arahan serta izin yang dibutuhkan di dalam penelitian skripsi ini.
7. Teristimewa kepada Ayahanda Almarhum Haruna dan Ibunda Kadariah tercinta yang telah memberikan cinta dan kasih sayangnya, perhatian, motivasi, dukungan serta doa yang tulus dalam keberhasilan penulis sampai sekarang ini.

Akhirnya penulis berharap agar hasil penelitian ini dapat bermanfaat dan segala partisipasi semua pihak yang tidak sempat tertuang di dalam tulisan ini. Semoga memperoleh imbalan yang berlipat ganda dari Allah swt. AMIN

Makassar, 11 Februari 2016

Penyusun,

**RISDAYANTI HARUN**  
**NIM:50400112039**

## ABSTRAK

**Nama : Ridayanti Harun**  
**Nim : 50400112039**  
**Jurusan : Manajemen Dakwah**  
**Judul Skripsi : Pengaruh Pelayanan *Customer Service* terhadap Kepuasan Nasabah pada Bank BRI Syariah KCP Sungguminasa**

---

Pokok permasalahan penelitian ini adalah apakah pelayanan *customer service* memengaruhi kepuasan nasabah pada Bank BRI Syariah KCP Sungguminasa. Pokok permasalahan tersebut diturunkan menjadi 2 substansi permasalahan yaitu: 1) Bagaimana pelayanan *customer service* Bank BRI Syariah KCP Sungguminasa? 2) Bagaimana kepuasan nasabah Bank BRI Syariah KCP Sungguminasa?

Tujuan penelitian ini yaitu: 1) Untuk mengetahui pelayanan *customer service* pada nasabah Bank BRI Syariah KCP Sungguminasa. 2) Untuk mengetahui kepuasan nasabah Bank BRI Syariah KCP Sungguminasa. 3) Untuk mengetahui pengaruh pelayanan *customer service* terhadap kepuasan nasabah Bank BRI Syariah KCP Sungguminasa.

Penelitian ini menggunakan pendekatan kuantitatif, dan analisis yang digunakan adalah regresi linear sederhana. Teknik sampling yang digunakan adalah *Purposive Sampling* dengan memilih responden dengan pertimbangan tertentu yaitu: Jumlah kedatangan nasabah minimal 2 kali datang ketemu *customer service*, dengan harapan nasabah yang telah datang lebih dari satu kali dapat merasakan pelayanan *customer service* Bank BRI Syariah KCP Sungguminasa. Dalam sebuah penelitian ini sampel yang digunakan sebanyak 105 responden yang terdiri dari para nasabah Bank BRI Syariah KCP Sungguminasa.

Berdasarkan hasil penelitian ini, membuktikan bahwa nilai R sebesar 0,433 menunjukkan hubungan antara variabel pelayanan *customer service* dengan kepuasan nasabah adalah cukup kuat, karena nilai korelasi 0,433 terletak antara 0,40 sampai 0,599 dengan  $R^2$  sebesar 0,188 menunjukkan kontribusi pengaruh variabel pelayanan *customer service* terhadap kepuasan nasabah sebesar 18%, sedangkan sisanya 82% dipengaruhi oleh variabel lainnya selain variabel pelayanan *customer service* dalam penelitian ini.

Dengan demikian hipotesa penelitian yang berbunyi “Ada Pengaruh antara Pelayanan *Customer Service* terhadap Kepuasan Nasabah pada Bank BRI Syariah KCP Sungguminasa” diterima.

Implikasi penelitian ini yaitu pelayanan *customer service* Bank BRI Syariah KCP Sungguminasa sudah cukup optimal. Akan tetapi yang menjadi perhatian lebih bagi pihak bank mengenai sarana dan keramahan *customer service* karena nilai rata-ratanya masih di bawah 4.

Sedangkan mengenai kepuasan nasabah sudah maksimal. Terbukti dari nilai rata-rata kepuasan sudah mencapai angka 4 yang berarti sangat puas. Sehingga *customer service* tetap mempertahankan kepuasan nasabahnya.

# BAB I

## PENDAHULUAN

### **A. Latar Belakang**

Salah satu bisnis yang bergerak dalam bidang jasa keuangan adalah bank. Bank adalah lembaga keuangan yang usaha pokoknya adalah menghimpun dana dari masyarakat dan menyalurkan kembali kepada masyarakat serta memberikan jasanya dalam lalu lintas pembayaran dan peredaran uang. Sektor perbankan merupakan salah satu hal yang menunjang keberhasilan pembangunan ekonomi khususnya di Indonesia.

Sistem perbankan di Indonesia menganut *dual banking system*, sehingga nasabah masih dapat melakukan pilihan antara bank konvensional atau bank syariah.<sup>1</sup> Kedua sistem perbankan secara sinergis dan bersama-sama memenuhi kebutuhan masyarakat akan produk dan jasa perbankan.<sup>2</sup>

Sistem bank konvensional dan bank syariah memiliki perbedaan. Bank konvensional dalam operasionalnya sangat tergantung pada suku bunga yang berlaku, karena keuntungan utama bank konvensional berasal dari selisih antara bunga pinjam dengan bunga simpan, sedangkan bank syariah dalam operasionalnya berlandaskan pada Al-quran dan Hadis. Dengan kata lain, bank syariah adalah lembaga keuangan yang usaha pokoknya memberikan pembiayaan dan jasa-jasa lainnya dengan lalu

---

<sup>1</sup> Irwan Misbach, *Bank Syariah: Kualitas Layanan, Kepuasan, dan Kepercayaan* (Makassar: Alauddin University Press, 2013), h. 1.

<sup>2</sup> <http://titaputri.blogspot.com>. *Dual Banking System*. html, 29 November 2015.

lintas pembayaran serta peredaran uang yang pengoperasionalannya disesuaikan dengan prinsip syariah Islam.<sup>3</sup>

Perbankan syariah di Indonesia mengalami perkembangan yang cukup pesat dan signifikan. Ditandai dengan banyak berdirinya Bank Perkreditan Rakyat Syariah (BPRS) dan banyaknya konvensional yang membuka kantor KCP syariah. Selain itu, berbagai undang-undang yang mengatur mekanisme perbankan syariah pun telah dikeluarkan oleh pemerintah.<sup>4</sup>

Perbankan syariah boleh saja disebut memiliki daya tahan menghadapi krisis atau menjadi harapan bagi industri keuangan di Indonesia yang mayoritas penduduknya muslim.

Namun, kinerja perbankan syariah dalam dua tahun terakhir tidak terlalu mengembirakan. Hampir semua indikator keuangan mengalami perlambatan, seperti melambatnya pertumbuhan asset, dana pihak ketiga (DPK), dan pertumbuhan pembiayaan.

Kinerja perbankan syariah yang terdiri atas Bank Umum Syariah (BUS), Unit Usaha Syariah (UUS), dan Bank Pembiayaan Rakyat Syariah (BPRS), mulai mengalami perlambatan pertumbuhan, pembiayaan pada tahun 2013 yang hanya mencapai 24,82%. Tahun sebelumnya masih tumbuh sebesar 40%. Pada tahun 2014,

---

<sup>3</sup> Ario Wahyudi, "Analisis Penerapan Bagi Hasil Pembiayaan Musyarakah pada PT. Bank Muamalat Indonesia TBK Kantor KCP Makassar", *Skripsi* (Makassar: Fakultas Ekonomi dan Bisnis Islam UNHAS, 2013), h. 3.

<sup>4</sup> <http://repository.widyatama.ac.id>, 29 November 2015.

perbankan syariah semakin melambat dan hanya mencapai pertumbuhan pembiayaan sebesar 8,37%. Demikian juga dengan pertumbuhan DPK dan pertumbuhan laba.<sup>5</sup>

Salah satu bank syariah yang menerapkan prinsip syariah dalam menjalankan operasionalnya adalah Bank BRI Syariah. Saat ini Bank BRI Syariah telah berjumlah 1433 karyawan, dengan jaringan KCP yang mencapai 59 kantor, serta fitur-fitur produk yang dibalut teknologi informasi untuk melayani kebutuhan transaksional nasabah. BRI Syariah terus berupaya untuk meningkatkan kegiatan usahanya dengan meluncurkan berbagai produknya.

Selain itu, berbagai prestasi yang diterima selama ini memacu Bank BRI Syariah untuk memberikan pelayanan yang terbaik agar dapat lebih menjangkau seluruh masyarakat Indonesia. Salah satu prestasi yang diterima oleh Bank BRI Syariah yaitu *Consumer Award* 2015 berdasarkan survei perilaku kelas menengah dan *Scorecard Index* 2015 kategori Tabungan Syariah dan KPR Syariah pada 11 Juni 2015.<sup>6</sup>

Salah satu tolak ukur keberhasilan bank syariah dapat dicapai apabila bank memiliki jumlah nasabah yang banyak karena yang menggunakan dananya adalah nasabah. Saat ini, para bankir berusaha keras untuk memenuhi kebutuhan dan keinginan nasabah dengan menawarkan berbagai jenis produknya. Dampaknya, nasabah memiliki banyak pilihan, kekuatan tawar-menawar nasabah semakin besar, semua ini menjadi bagian penting dalam mendorong setiap bank menempatkan

---

<sup>5</sup> Agus Arman. *Harian Fajar*, 30 November 2015, h. 04.

<sup>6</sup> <http://www.brisyariah.co.id/brisyariah-raih-consumer-award.id>, 22 Januari 2015.

orientasinya pada kepuasan nasabah sebagai tujuan utamanya. Para bankir pun semakin yakin bahwa kunci sukses untuk memenangkan persaingan terletak pada kemampuannya memberikan *total customer value* yang dapat memuaskan nasabah melalui pelayanan yang diberikan pihak bank.

Dalam memberikan pelayanan, bank tentu mewajibkan seluruh karyawan dan personal yang ada di dalamnya untuk memberikan pelayanan yang terbaik khususnya pelayanan *customer service* dikarenakan *customer service* adalah personal yang lebih banyak menerima keluhan-keluhan dari nasabah. Selain itu, *customer service* lebih banyak berinteraksi terhadap para nasabah terutama mengenai produk perbankan. Dengan demikian, *customer service* harus mampu memberikan pelayanan yang terbaik, agar nasabah merasa puas atas pelayanan yang diberikan.

Fenomena yang terjadi pada Bank BRI Syariah KCP Sungguminasa, buruknya pelayanan yang diberikan kepada nasabah. Bank BRI Syariah KCP Sungguminasa, mengaku sebagai perusahaan syariah tetapi tidak transparan dalam memberikan informasi mengenai promo yang diberikan.<sup>7</sup>

Berdasarkan pemaparan di atas penulis mencoba meneliti pelayanan *customer service* dengan judul **“Pengaruh Pelayanan *Customer Service* terhadap Kepuasan Nasabah pada Bank BRI Syariah KCP Sungguminasa”**.

---

<sup>7</sup> Nur Islamiyah, *Nasabah Bank BRI Syariah KCP Sungguminasa*., 18 Januari 2016.



## B. Rumusan Masalah

Berdasarkan latar belakang di atas, adapun rumusan masalah dalam penelitian ini sebagai berikut:

1. Bagaimana Pelayanan *Customer Service* Bank BRI Syariah KCP Sungguminasa?
2. Bagaimana Kepuasan Nasabah Bank BRI Syariah KCP Sungguminasa?
3. Apakah Pelayanan *Customer Service* Mempengaruhi Kepuasan Nasabah Bank BRI Syariah KCP Sungguminasa?

## C. Hipotesis

Hipotesis adalah jawaban sementara terhadap pertanyaan penelitian.<sup>8</sup> Dalam penelitian ini, terdapat 2 variabel yang akan diteliti yaitu variabel pelayanan *customer service* dan variabel kepuasan nasabah. Kemudian diteliti lebih lanjut mengenai adanya pengaruh antara variabel pelayanan *customer service* terhadap variabel kepuasan nasabah. Untuk itu diperlukan hipotesis yang harus diuji secara empiris yaitu:

1. Hipotesis *nihil* (H<sub>0</sub>)

Hipotesis nihil (H<sub>0</sub>) yaitu hipotesis yang dinyatakan tidak adanya hubungan atau pengaruh antara variabel dengan variabel lainnya.

---

<sup>8</sup> Saifuddin Azwar, *Metode Penelitian* (Yogyakarta: Pustaka Belajar, 2007), h. 49.

Adapun hipotesis *nihil* ( $H_0$ ) dalam penelitian ini sebagai berikut: “tidak terdapat pengaruh antara pelayanan *customer service* terhadap kepuasan nasabah pada Bank BRI Syariah KCP Sungguminasa”.

## 2. Hipotesis *alternative* ( $H_a$ )

Hipotesis *alternative* ( $H_a$ ) yaitu hipotesis yang dinyatakan adanya hubungan atau pengaruh antara variabel satu dengan variabel lainnya.

Adapun hipotesis *alternative* dalam penelitian ini sebagai berikut: “ada pengaruh antara pelayanan *customer service* terhadap kepuasan nasabah pada Bank BRI Syariah KCP Sungguminasa”.

## D. *Definisi Operasional*

Sebelum penulis membahas lebih lanjut, ada baiknya jika penulis memaparkan definisi operasional dalam rangka menghindari kesalahpahaman atau interpretasi yang meluas terhadap judul skripsi ini. Sesuai dengan judul skripsi penulis yakni **“Pengaruh Pelayanan *Customer Service* terhadap Kepuasan Nasabah pada Bank BRI Syariah KCP Sungguminasa”**

Maka terlebih dahulu penulis akan mengemukakan definisi operasional sebagai berikut:

1. Pelayanan *customer service* (X): Petugas yang berada di depan loker yang langsung berhadapan dengan *customer*/nasabah pada Bank BRI Syariah KCP Sungguminasa.

Adapun indikator pelayanan *customer service* yang digunakan dalam penelitian ini meliputi:

a. Tersedianya sarana yang lengkap ( $x_1$ )

Nasabah ingin dilayani secara prima. Untuk melayani nasabah salah satu yang paling diperhatikan adalah sarana yang dimiliki Bank BRI Syariah KCP Sungguminasa. Sarana adalah kelengkapan alat-alat yang digunakan dalam menunjang pelayanan secara operasional seperti komputer, meja dan kursi.

b. Tersedianya personil yang baik ( $x_2$ )

Kenyamanan nasabah juga tergantung dari petugas *customer service* yang melayaninya. Petugas *customer service* harus ramah, sopan dan menarik. Petugas *customer service* juga harus mampu memikat dan mengambil hati nasabah, sehingga semakin tertarik. Jadi, sebelum menjadi *customer service* harus melalui pendidikan dan pelatihan khusus.<sup>9</sup>

- 1) Ramah ( $x_{2.1}$ ) adalah *customer service* menyapa nasabah agar nasabah merasa akrab dengan *customer service* dengan menggunakan term “Senyum, Sapa, Salam”.
- 2) Sopan ( $x_{2.2}$ ) adalah keharusan untuk menghormati adab-adab atau peraturan Bank BRI Syariah KCP Sungguminasa.
- 3) Menarik ( $x_{2.3}$ ) adalah penampilan *customer service* harus serasi antara baju dan celana atau rok serta menghindari warna yang terkesan berlebihan.

---

<sup>9</sup> Ivonne Wood, *Layanan Pelanggan* (Yogyakarta: Graha Ilmu, 2009), h. 6.

- c. Bertanggung jawab kepada setiap nasabah sejak awal hingga selesai dalam menjalankan kegiatan pelayanan ( $x_3$ )

Petugas *customer service* harus mampu melayani dari awal sampai tuntas atau selesai. Nasabah akan merasa puas jika *customer service* bertanggung jawab terhadap pelayanan yang diinginkannya.

- d. Mampu melayani secara cepat dan tepat ( $x_4$ )

- 1) Cepat ( $x_{4.1}$ ) adalah layanan yang diberikan harus sesuai jadwal untuk pekerjaan tertentu.
- 2) Tepat ( $x_{4.2}$ ) adalah pelayanan yang diberikan sesuai dengan keinginan dan kebutuhan nasabah.

- e. Mampu berkomunikasi dengan bahasa yang mudah dimengerti ( $x_5$ )

Petugas *customer service* mampu berbicara kepada setiap nasabah dengan bahasa yang mudah dimengerti. Artinya petugas *customer service* tidak menggunakan istilah yang sulit dimengerti.

- f. Memberikan jaminan kerahasiaan setiap transaksi ( $x_6$ )

Menjaga rahasia bank sama artinya menjaga rahasia nasabah. Oleh karena itu, petugas *customer service* harus mampu menjaga rahasia nasabah terhadap siapapun. Rahasia bank merupakan taruhan kepercayaan nasabah kepada bank.

- g. Memiliki pengetahuan dan kemampuan yang baik ( $x_7$ )

- 1) Pengetahuan ( $x_{7.1}$ ) adalah pemahaman *customer service* mengenai produk-produk Bank BRI Syariah KCP Sungguminasa.

2) Kemampuan ( $x_{7,2}$ ) adalah menguasai tentang operasional yang terkait dengan perbankan.

2. Kepuasan nasabah ( $y$ ): Perasaan atau tanggapan nasabah terhadap pelayanan *customer service* pada Bank BRI Syariah KCP Sungguminasa.

Adapun indikator kepuasan pelanggan/nasabah dalam penelitian ini meliputi:

- a. Kepuasan karena ekspektasi ( $y_1$ ), yaitu kesesuaian antara harapan dengan kenyataan.
- b. Kepuasan karena penggunaan produk ( $y_2$ ), yaitu pelanggan akan merasa puas bila hasil mereka menunjukkan bahwa produk yang mereka gunakan berkualitas.
- c. Kepuasan karena keseluruhan ( $y_3$ ), yaitu kepuasan berdasarkan pengalaman selama menjadi nasabah.

#### **E. Tinjauan Pustaka**

Pembahasan mengenai pengaruh pelayanan *customer service* terhadap kepuasan nasabah pada Bank BRI Syariah KCP Sungguminasa, berbagai literatur yang menjadi rujukan penulis, diantaranya:

1. Nuratika, judul penelitian: “Kepuasan Nasabah terhadap Pelayanan *Customer Service* pada PT. Bank SulSelBar Syariah KCP Makassar, 2013”. Hasil penelitiannya mengukur tingkat kepuasan pelanggan menunjukkan bahwa nasabah

puas terhadap pelayanan *Customer Service* Bank SulSelBar KCP Makassar dimana hasil pengukuran tingkat kepuasannya sebesar angka 60% artinya puas.<sup>10</sup>

2. Akmal Azis, judul penelitian: “Pengaruh Kualitas Pelayanan dan Produk terhadap Kepuasan Pelanggan pada Bengkel PT Hadji Kalla KCP Urip Sumoharjo Makassar, 2013. Berdasarkan hasil penelitian tentang Pengaruh Kualitas Pelayanan dan Produk terhadap Kepuasan Pelanggan pada Bengkel KCP Urip Sumoharjo Makassar, dapat ditarik kesimpulan bahwa variabel Kualitas Pelayanan dan Produk berpengaruh signifikan terhadap kepuasan pelanggan. Artinya, adanya pelayanan kerja mampu meningkatkan kepuasan pelanggan pada Bengkel PT. Hadji Kalla KCP Urip Sumoharjo Makassar.<sup>11</sup>

3. Risdianti Harun, judul penelitian: “Pengaruh Pelayanan *Customer Service* terhadap Kepuasan Nasabah pada Bank BRI Syariah KCP Sungguminasa, 2016.

---

<sup>10</sup> Nuratika, Kepuasan Nasabah terhadap Pelayanan *Customer Service* pada PT. Bank SulSelBar KCP Makassar, *Skripsi* (Makassar: Fakultas Ekonomi dan Bisnis Islam UIN Alauddin, 2013).

<sup>11</sup> Akmal Azis, “Pengaruh Kualitas Pelayanan dan Produk terhadap Kepuasan Pelanggan pada Bengkel PT Hadji Kalla KCP Urip Sumoharjo Makassar”, *Skripsi* (Makassar: Fakultas Ekonomi dan Bisnis Islam UIN Alauddin, Makassar, 2013).

**Tabel 1.1**  
**Daftar Kajian Pustaka**

No	Nama dan Judul	Persamaan	Perbedaan
1.	Nuratika, “Kepuasan Nasabah terhadap Pelayanan <i>Customer Service</i> pada PT. Bank SulSelBar Syariah KCP Makassar, 2013”.	Meneliti mengenai Perbankan Syariah.	Lokasi dan Bank yang berbeda.
2.	Akmal Azis, “Pengaruh Kualitas Pelayanan dan Produk terhadap Kepuasan Pelanggan pada Bengkel PT Hadji Kalla KCP Urip Sumoharjo Makassar, 2013.	Variabel Y yang sama, mengenai kepuasan pelanggan.	Variabel X yang berbeda, mengenai kualitas pelayanan.
3.	Risdayanti Harun, “Pengaruh Pelayanan <i>Customer Service</i> terhadap Kepuasan Nasabah pada Bank BRI Syariah KCP Sungguminasa”.	Meneliti mengenai perbankan syariah.	Peneliti membahas mengenai pelayanan <i>customer service</i> terhadap kepuasan nasabah.

Sumber: Data diolah oleh peneliti, 2015.

Dengan demikian, perbedaan ini dengan peneliti sebelumnya adalah peneliti lebih mengutamakan pelayanan *customer service* terhadap kepuasan nasabah bank BRI Syariah KCP Sungguminasa.

#### ***F. Tujuan dan Manfaat Penelitian***

##### **1. Tujuan Penelitian**

Sesuai dengan rumusan masalah di atas, maka penulis mempunyai tujuan sebagai berikut:

- a. Untuk mengetahui pelayanan *customer service* pada nasabah Bank BRI Syariah KCP Sungguminasa.

- b. Untuk mengetahui kepuasan nasabah Bank BRI Syariah KCP Sungguminasa.
- c. Untuk mengetahui pengaruh pelayanan *customer service* terhadap kepuasan nasabah Bank BRI Syariah KCP Sungguminasa.

## 2. Manfaat Penelitian

Manfaat yang diharapkan oleh penulis dalam penelitian ini adalah sebagai berikut:

### a. Manfaat Teoritis

Bagi penulis, untuk menambah pengetahuan mengenai pelayanan *customer service* dan kepuasan nasabah khususnya yang terkait dengan perbankan syariah.

### b. Manfaat Praktis

- 1) Mampu mengambil kebijakan dalam meningkatkan pelayanan konsumen.
- 2) Meningkatkan kebijakan dalam meningkatkan kepuasan nasabahnya.
- 3) Meningkatkan pelayanan khususnya pelayanan *customer service*.
- 4) Nasabah menjadi loyal terhadap perbankan syariah khususnya BRI Syariah KCP Sungguminasa.



## BAB II

### TINJAUAN TEORETIS

#### A. *Bank Syariah*

##### 1. Pengertian Bank Syariah

Kata bank berasal dari *banque* dalam bahasa Prancis dan dari *branco* dalam bahasa Italia, yang berarti peti/lemari atau bangku. Kata peti atau lemari menyiratkan fungsi sebagai tempat menyimpan benda-benda berharga, seperti peti emas, peti berlian, dan sebagainya.<sup>1</sup>

Sistem perbankan di Indonesia menganut *dual banking system*, sehingga nasabah masih dapat melakukan pilihan antara bank konvensional atau bank syariah.<sup>2</sup> Kedua sistem perbankan secara sinergis dan bersama-sama memenuhi kebutuhan masyarakat akan produk dan jasa perbankan.<sup>3</sup>

Bank syariah adalah badan usaha yang memberikan jasa penyimpanan uang, pengiriman uang, serta permintaan dan penawaran pokoknya memberikan kredit dan jasa-jasa lainnya dalam lalu lintas pembayaran serta peredaran uang, beroperasi disesuaikan dengan prinsip-prinsip syariah.<sup>4</sup>

Menurut Perwaatmadja “Bank Syariah adalah bank yang tata cara operasinya mengikuti ketentuan-ketentuan syariah Islam”. Salah satu yang harus dihindari dalam

---

<sup>1</sup> Malayu S.P. Hasibuan, *Dasar-dasar Perbankan* (Jakarta: Bumi Aksara, 2001), h. 6.

<sup>2</sup> Irwan Misbach, *Bank Syariah: Kualitas Layanan, Kepuasan, dan Kepercayaan* (Makassar: Alauddin University Press, 2013), h. 1.

<sup>3</sup> <http://titaputri.blogspot.com>. *Dual Banking System*. html, 29 November 2015.

<sup>4</sup> Harun Yahya, *Perbankan Syariah* (Jakarta: Dzikra, 2005), h. 13.

muamalah Islam adalah praktik-praktik yang mengandung unsur riba. Sedangkan menurut Bank Syariah adalah Bank yang beroperasi dengan tidak mengandalkan pada bunga. Yakni mengacu kepada ketentuan-ketentuan Al-quran dan Hadis.<sup>5</sup>

Jadi yang dimaksud dengan Bank Syariah adalah lembaga keuangan yang usaha pokoknya memberikan kredit dan jasa-jasa lain dalam lalu lintas pembayaran serta peredaran uang yang beroperasi disesuaikan dengan prinsip-prinsip Syariah.

Menurut Undang-undang RI Nomor 10 Tahun 1998 tanggal 10 November 1998 tentang perbankan adalah badan usaha yang menghimpun dana dari masyarakat dalam bentuk-bentuk lainnya dalam rangka meningkatkan taraf hidup rakyat banyak.<sup>6</sup>

Sedangkan Menurut Undang-undang Nomor 21 tahun 2008 tentang perbankan syariah, “Perbankan Syariah” adalah segala sesuatu yang menyangkut tentang bank syariah dan unit usaha syariah, mencakup kelembagaan, kegiatan usaha, serta cara dan proses dalam melaksanakan kegiatan usahanya.<sup>7</sup>

Dengan demikian perbankan syariah dapat dipahami secara detail. Bank syariah adalah lembaga keuangan yang disesuaikan dengan prinsip-prinsip syariah.

## **2. Perbedaan Bank Syariah dan Bank Konvensional**

Selanjutnya perlu membahas tentang Bank Syariah dari segi perbedaannya dengan Bank Konvensional.

---

<sup>5</sup> Ismail, *Perbankan Syariah* (Jakarta: Kencana Prenada Media Group, 2011), h.32.

<sup>6</sup> Kasmir, *Manajemen Perbankan* (Jakarta : PT Raja Grafindo Persada, 2010), h. 12.

<sup>7</sup> Muhammad, *Model-model Akad Pembiayaan di Bank Syariah* (Cet. 1; Yogyakarta: UII Press, 2009), h. 4.

**Tabel 2.1**  
**Perbedaan Bank Syariah dan Bank Konvensional**

Bank Konvensional	Bank Syariah
Memakai metode Bunga	Berdasarkan marjin keuntungan
<i>Profit oriented</i>	<i>Profit dan falah oriented</i>
Hubungan dengan nasabah dalam bentuk hubungan debitur-kreditur	Kemitraan
<i>Creator of money supply</i>	<i>Users of real funds</i>
Tidak membedakan investasi yang halal dan haram	Investasi hanya pada bidang usaha yang halal
Tidak memiliki dewan pengawasan	Operasional harus sesuai dengan arahan Dewan Pengawas Syariah

Sumber: Sutan Sjaehdeini Remy, *Jurnal Hukum Bisnis*, vol 11, 2000, h. 29

Berdasarkan tabel di atas bahwa bank syariah dan bank konvensional memiliki perbedaan. Bank syariah beroperasi berdasarkan prinsip syariah sedangkan bank konvensional beroperasi tanpa membedakan investasi halal dan haram, karena target utama dari bank konvensional hanya mengejar *profit* atau keuntungan semata dan tidak memiliki dewan pengawas syariah.

### 3. Ciri-ciri Bank Syariah

Bank syariah memiliki beberapa ciri-ciri dan karakteristik antara lain:

#### 1. Berdimensi keadilan

Ciri ini dilakukan dengan bagi hasil (*mudharabah* dan *musyarakah*).<sup>8</sup> Dengan bagi hasil ini tidak muncul kerugian yang hanya dialami oleh salah satu pihak, karena resiko kerugian dan keuntungan yang diperoleh ditanggung bersama antara bank dengan nasabahnya. Dengan demikian, kekayaan tidak akan hanya beredar pada golongan tertentu. Dengan cara ini pula perekonomian umat akan terwujud secara

<sup>8</sup> Muhammad, *Konstruksi Mudharabah dalam Bisnis Syari'ah* (Yogyakarta: BPEE-Yogyakarta, 2005), h.16.

merata, dari ciri pertama ini akan memungkinkan terjadinya perluasan kesempatan kerja bagi semua lapisan masyarakat, tanpa membedakan antara yang memiliki modal dengan kaum *dhu'afa*. Hal ini disebabkan prinsip bagi hasil akan mendorong orang melakukan investasi langsung berupa pembiayaan proyek dan perdagangan yang dapat membuka ladang-ladang usaha baru dan kaum *dhu'afa* juga dapat terlibat di dalamnya.

## 2. Adanya pemberlakuan jaminan

Ciri ini seiring dengan pasal 8 UU Nomor 7 tahun 1992 tentang perbankan, yang berbunyi: “dalam memberikan kredit, bank umum wajib mempunyai keyakinan atas kemampuan dan kesanggupan debitur mengambilkan uangnya, anggunan dapat hanya berupa barang, proyek atau hak tagih yang dibiayai dengan kredit yang bersangkutan....”<sup>9</sup> Pada bank syariah, yang dijadikan sebagai jaminan adalah proyek yang tengah dikerjakan bersama antara bank dengan pemilik modal dengan nasabah sebagai pengelola usaha. Sedangkan pada bank konvensional yang dijadikan jaminan adalah kekayaan peminjam. Oleh karena itu, idealnya suatu saat bank syariah mampu meratakan kesempatan berusaha bagi semua lapisan masyarakat yang memiliki potensi bisnis.

---

<sup>9</sup> Awaluddin, *Manajemen Bank Syariah* (Makassar: Alauddin University Press, 2011), h. 21.

### 3. Menciptakan rasa kebersamaan

Dalam operasionalnya bank syariah berupaya menciptakan kebersamaan antara dirinya sebagai pemilik modal dengan nasabahnya sebagai pengelola modal.<sup>10</sup> Hal ini sejalan dengan salah satu prinsip *muamalah*, yakni memelihara prinsip-prinsip keadilan dan kebersamaan, serta menghindari unsur-unsur penganiayaan dan pengambilan kesempatan dalam kesempatan.

### 4. Bersifat mandiri

Karena prinsip operasional bank syariah tidak menggunakan bunga, maka secara otomatis akan terlepas dari gejolak moneter, dalam negeri maupun internasional.<sup>11</sup> Oleh karena itu, bank syariah dengan sendirinya tidak menggantungkan dirinya pada moneter, sehingga dapat berjalan tanpa dipengaruhi oleh inflasi dan bank syariah mendorong investasi, pembukaan lapangan kerja baru dan pemerataan kesempatan usaha. Lebih jauhnya, bank syariah berperan dalam mengentaskan kemiskinan yang kini tengah dipropagandakan dan digalakkan.

### 5. Persaingan secara sehat

Sebagaimana telah dikemukakan di atas bahwa bank syariah hadir untuk kemaslahatan umat. Oleh karena itu, bentuk persaingan terjadi antar bank syariah dengan berlomba-lomba untuk lebih tinggi dari yang lain dalam memberikan porsi bagi hasil kepada nasabah.

---

<sup>10</sup> Karnaen Perwaatmadja dan M. Syafi'I Antonio, *Apa dan Bagaimana Bank Islam* (Yogyakarta: PT. Dana Bhakti Wakaf, 1997), h. 3.

<sup>11</sup> Muhammad, *Manajemen Bank Syariah* (Yogyakarta: UPP AMP YKNP, 2002), h. 102

## 6. Adanya dewan pengawas syariah

Ciri lain dari bank syariah sebagai pembeda dengan bank konvensional adalah adanya dewan pengawas syariah (DPS) yang bersifat independen, yang dibentuk oleh Dewan Pengawas Nasional (DSN) dan ditempatkan pada bank yang melakukan kegiatan usaha berdasarkan syariah berfungsi sebagai penasehat dan pemberi saran kepada direksi, pemimpin unit usaha syariah, dan pemimpin kantor KCP syariah.<sup>12</sup>

Dengan demikian identitas dari bank syariah yang paling membedakan dari bank konvensional adalah adanya dewan pengawas syariah.

## **B. Pelayanan**

### **1. Definisi Pelayanan**

Menurut kamus besar bahasa Indonesia, pelayanan berasal dari kata “layan” yang artinya membantu menyiapkan (mengurus) apa-apa yang diperlukan seseorang. Jadi, kata “pelayanan” adalah:

- a. Perihal atau cara melayani,
- b. Usaha melayani kebutuhan orang lain dengan memperoleh imbalan,
- c. Kemudahan yang diberikan sehubungan dengan jual beli barang atau jasa.<sup>13</sup>

Dalam definisi lain, menyebutkan pelayanan adalah sebagai suatu tindakan atau perbuatan seseorang atau organisasi untuk memberikan kepuasan kepada pelanggan atau nasabah. Tindakan tersebut dapat dilakukan melalui cara langsung

---

<sup>12</sup> Awaluddin, *Manajemen Bank Syariah*, h. 21.

<sup>13</sup> Departemen Pendidikan Nasional, *Kamus Besar Bahasa Indonesia* (Jakarta: Balai Pustaka, 2007), h. 647.

melayani pelanggan.<sup>14</sup> Layanan pelanggan adalah sebagai sebuah fungsi tentang sebaik apa sebuah organisasi bisa konsisten memenuhi dan melampaui kebutuhan pelanggan.

## 2. Bentuk-bentuk Layanan

Dalam hal ini, bentuk layanan terbagi menjadi dua bagian yaitu:

### a. Pelayanan yang baik

Dalam melayani nasabah, hal-hal yang perlu diperhatikan adalah kepuasan nasabah terhadap pelayanan yang diberikan. Puas artinya nasabah akan merasa semua keinginan dan kebutuhannya dapat dilakukan secara tepat waktu. Berikut ini ciri-ciri pelayanan yang baik adalah sebagai berikut:

- 1) Tersedianya sarana dan prasarana yang baik. Nasabah ingin dilayani secara prima. Untuk melayani nasabah salah satu yang paling penting diperhatikan adalah sarana dan prasarana yang dimiliki bank. Meja dan kursi nyaman untuk diduduki. Udara dalam ruangan harus tetap tenang, tidak berisik dan sejuk. Kelengkapan dan kenyamanan sarana dan prasarana ini akan mengakibatkan nasabah betah untuk berurusan dengan bank.
- 2) Tersedianya personil yang baik. Kenyamanan nasabah juga tergantung dari petugas *customer service* yang melayaninya. Petugas *customer service* harus ramah, sopan dan menarik. Petugas *customer service* juga harus mampu memikat dan mengambil hati nasabah, sehingga semakin tertarik. Jadi,

---

<sup>14</sup> Kasmir, *Etika Customer Service* (Jakarta: Raja Grafindo Persada, 2011), h. 15.

sebelum menjadi *customer service* harus melalui pendidikan dan pelatihan khusus.<sup>15</sup>

- 3) Bertanggung jawab kepada setiap nasabah sejak awal hingga selesai dalam menjalankan kegiatan pelayanan. Petugas *customer service* harus mampu melayani dari awal sampai tuntas atau selesai. Nasabah akan merasa puas jika *customer service* bertanggung jawab terhadap pelayanan yang diinginkannya.
- 4) Mampu melayani secara cepat dan tepat. Dalam melayani nasabah diharapkan petugas *customer service* harus melakukan sesuai prosedur. Layanan yang diberikan harus sesuai jadwal untuk pekerjaan tertentu dan jangan membuat kesalahan dalam arti pelayanan yang diberikan tidak sesuai dengan keinginan nasabah.
- 5) Mampu berkomunikasi. Petugas *customer service* harus mampu berbicara kepada setiap nasabah dan petugas *customer service* pun mampu dengan cepat memahami keinginan nasabah. Artinya petugas *customer service* harus dapat berkomunikasi dengan bahasa yang jelas dan mudah dimengerti. Jangan menggunakan istilah yang sulit dimengerti.<sup>16</sup>
- 6) Memberikan jaminan kerahasiaan setiap transaksi. Menjaga rahasia bank sama artinya menjaga rahasia nasabah. Oleh karena itu, petugas *customer service* harus mampu menjaga rahasia nasabah terhadap siapapun. Rahasia bank merupakan taruhan kepercayaan nasabah kepada bank.

---

<sup>15</sup> Ivonne Wood, *Layanan Pelanggan*, h. 6.

<sup>16</sup> Ivonne Wood, *Layanan Pelanggan*, h. 8.



- 7) Memiliki pengetahuan dan kemampuan yang baik. Untuk menjadi *customer service* harus memiliki pengetahuan dan kemampuan tertentu. Karena tugas *customer service* selalu berhubungan dengan nasabah maka *customer service* perlu dididik khusus mengenai kemampuan dan pengetahuannya untuk menghadapi nasabah atau kemampuan dalam bekerja.
- 8) Berusaha memahami kebutuhan nasabah. *Customer service* harus cepat dan tanggap dengan apa yang diinginkan oleh nasabah.<sup>17</sup> Petugas *customer service* yang lamban akan membuat nasabah lari. Usahakan mengerti dan pahami keinginan dan kebutuhan nasabah.

Sehingga pelayanan yang baik dapat menimbulkan sisi positif bagi perusahaan. Karena pelanggan akan merasa puas dengan pelayanan yang diberikan.

b. Pelayanan yang tidak baik

Setiap hal tentu tidak terlepas dari dua sisi, ada yang baik ada juga yang buruk. Pelayanan yang buruk tentu akan dapat berakibat fatal bagi sebuah perusahaan, pada akhirnya perusahaan tidak akan mendapatkan kepercayaan dari para pelanggannya, perlahan-lahan pelanggan akan meninggalkan perusahaan tersebut apabila pelayanan yang diberikan tidak baik, berikut beberapa kriteria pelayanan yang tidak baik:

- 1) Membiarkan pelanggan menunggu lama, selalu terlambat, gagal menghargai waktu pelanggan
- 2) Membuat janji tapi tidak di tepat
- 3) Terlalu sok akrab hingga melewati batasan

---

<sup>17</sup> Ivonne Wood, *Layanan Pelanggan*, h. 9.

- 4) Kurangnya keterampilan berkomunikasi
- 5) *Service* yang tidak konsisten, kadang bagus kadang buruk.
- 6) Terlalu sering mengganti karyawan
- 7) Kurangnya keterampilan menangani *complaint*.
- 8) Tidak mengucapkan terima kasih diakhir transaksi
- 9) Kurangnya keterampilan menjual.<sup>18</sup>

Apabila pelayanan yang diberikan tidak baik kepada pelanggan maka akan berdampak buruk bagi perusahaan. Karena pelanggan merasa tidak puas atas pelayanannya.

### 3. Pelayanan dalam Perspektif Islam

Islam mengajarkan bila ingin memberikan hasil usaha baik berupa barang maupun pelayanan jasa hendaknya memberikan yang berkualitas, jangan memberikan yang buruk atau tidak berkualitas kepada orang lain. Seperti dijelaskan dalam QS Al-baqarah/ 2:267.

يَتَأْتِيهَا الَّذِينَ ءَامَنُوا أَنفِقُوا مِن طَيِّبَاتِ مَا كَسَبْتُمْ وَمِمَّا أَخْرَجْنَا لَكُمْ مِنَ الْأَرْضِ وَلَا تَيَمَّمُوا  
 الْخَبِيثَ مِنْهُ تُنْفِقُونَ وَلَسْتُمْ بِآخِذِيهِ إِلَّا أَن تُغْمِضُوا فِيهِ ۚ وَعَلَّمُوا أَنَّ اللَّهَ غَنِيٌّ حَمِيدٌ ﴿٢٦٧﴾

Terjemahnya:

“Hai orang-orang yang beriman, nafkahkanlah (di jalan Allah) sebagian dari hasil-hasil usahamu yang baik-baik dan sebagian dari apa yang Kami keluarkan dari bumi untuk kamu. Dan janganlah kamu memilih yang buruk-buruk lalu kamu menafkahkan daripadanya, padahal kamu sendiri tidak mau

<sup>18</sup> Ivonne Wood, *Layanan Pelanggan*, h. 9.

mengambilnya melainkan dengan memincingkan mata terhadapnya. Dan ketahuilah, bahwa Allah Maha Kaya lagi Maha Terpuji”.<sup>19</sup>

Selanjutnya Allah swt berfirman dalam QS Ali Imran/ 3:159.

فِيمَا رَحْمَةٍ مِّنَ اللَّهِ لِنْتَ لَهُمْ ۗ وَلَوْ كُنْتَ فَظًّا غَلِيظَ الْقَلْبِ لَأَنْفَضُوا مِنْ حَوْلِكَ ۗ فَاعْفُ عَنْهُمْ  
وَأَسْتَغْفِرْ لَهُمْ ۚ وَشَاوِرْهُمْ فِي الْأَمْرِ ۚ فَإِذَا عَزَمْتَ فَتَوَكَّلْ عَلَى اللَّهِ ۚ إِنَّ اللَّهَ يُحِبُّ الْمُتَوَكِّلِينَ ﴿١٥٩﴾

Terjemahnya:

“Maka disebabkan rahmat dari Allah-lah kamu berlaku lemah lembut terhadap mereka. Sekiranya kamu bersikap keras lagi berhati kasar, tentulah mereka menjauhkan diri dari sekelilingmu. Karena itu maafkanlah mereka, mohonkanlah ampun bagi mereka, dan bermusyawarahlah dengan mereka dalam urusan itu. Kemudian apabila kamu telah membulatkan tekad, maka bertawakallah kepada Allah. Sesungguhnya Allah menyukai orang-orang yang bertawakal kepada-Nya”.<sup>20</sup>

Kedua ayat di atas menjelaskan bahwa jika pelayanan yang diberikan kepada pelanggan bersikap lemah lembut, baik dan sopan maka pelanggan akan merasa puas, akan tetapi jika pelayanan yang diberikan buruk maka pelanggan akan merasa tidak senang dan menyebabkan pelanggan akan berpindah ke perusahaan lain.

## C. *Customer Service*

### 1. Definisi *Customer Service*

Bank sebagai lembaga keuangan yang tugasnya memberikan jasa keuangan melalui penitipan uang (simpanan), peminjaman uang atau kredit serta jasa-jasa keuangan lainnya. Untuk itu bank harus dapat menjaga kepercayaan sangat penting

<sup>19</sup> Departemen Agama RI, *Al-quran dan Terjemahnya* (Semarang: PT. Karya Toha Putra, 1995), h. 67.

<sup>20</sup> Departemen Agama RI, *Al-quran dan Terjemahnya*, h. 103.

dan tinggi nilainya karena tanpa kepercayaan masyarakat, mustahil bank dapat hidup dan berkembang.

Untuk menjaga dan meningkatkan kepercayaan nasabah, maka bank perlu menjaga citra positif di mata masyarakatnya. Citra ini dapat dibangun melalui kualitas produk, kualitas pelayanan, dan kualitas keamanan. Tanpa citra yang positif maka kepercayaan yang sedang dan akan dibangun tidak akan efektif. Untuk meningkatkan citra perbankan, maka bank perlu menyiapkan personil yang mampu menangani dan melayani keinginan nasabahnya. Personil yang diharapkan dapat melayani keinginan dan kebutuhan nasabahnya inilah yang disebut *Customer Service* atau ada juga yang disebut dengan *Service Assistance*.

Secara umum, pengertian *customer service* adalah setiap kegiatan yang diperuntukkan atau ditujukan untuk memberikan kepuasan nasabah melalui pelayanan yang dapat memenuhi kebutuhan dan keinginan nasabah. Seorang *customer service* memegang peranan yang sangat penting di samping memberikan pelayanan juga sebagai pembina hubungan dengan masyarakat atau *public relation*.<sup>21</sup>

Dari penjelasan tersebut dapat dipahami bahwa *customer service* adalah petugas perbankan yang bersentuhan langsung dengan nasabah maupun calon nasabah, oleh karena itu diharapkan selalu memberikan kesan yang menarik setiap waktu.

---

<sup>21</sup> Awaluddin, *Manajemen Bank Syariah* (Makassar: Alauddin University Press, 2011), h. 24.

## 2. Tugas Customer Service

Sebagai seorang *customer service* tentu ditetapkan tugas harus diembannya. Tugas ini harus dilaksanakan dengan sebaik mungkin dalam arti dapat dilaksanakan dengan sebaik-baiknya dan bertanggung jawab dari awal sampai selesainya suatu nasabah.

Tugas-tugas *customer service* harus benar-benar dipahami sehingga seorang *customer service* dapat menjalankan tugasnya secara prima. Dalam praktiknya tugas *customer service* adalah:

- a. Sebagai *receptionist* (penerima tamu) seorang *customer service* harus ramah tamah, sopan, tenang, simpatik, menarik dan menyenangkan. Dalam hal ini *customer service* harus memberikan perhatian, berbicara dengan tutur kata yang lemah lembut dan bahasa yang mudah dimengerti oleh nasabah.
- b. Sebagai *deksman* (orang yang melayani berbagai aplikasi) dalam hal ini *customer service* memberikan informasi mengenai produk-produk bank, menjelaskan manfaat dan ciri-ciri produk bank serta membantu nasabah mengisi formulir aplikasi.
- c. Sebagai *salesman* (orang yang menjual produk perbankan) sekaligus sebagai *cross selling*, mengadakan pendekatan dan mencari nasabah baru, mengatasi setiap keluhan dan masalah nasabah serta sebagai solusi bagi nasabah yang masih minim pengetahuannya terhadap bank.

- d. Sebagai *customer relation officier* (orang yang dapat membina hubungan baik dengan seluruh nasabah), termasuk membujuk atau merayu agar nasabah tetap bertahan tidak lari dari bank yang bersangkutan apabila menghadapi masalah.
- e. Sebagai komunikator (orang yang menghubungi nasabah dan memberikan informasi) tentang segala sesuatu yang ada hubungannya antara bank dengan nasabah.<sup>22</sup>

Inilah antara lain tugas-tugas *customer service*, sehingga *customer service* dituntut menggunakan bahasa yang jelas dan mudah dimengerti pada saat proses pelayanan kepada calon nasabah atau nasabah.

### 3. Dasar-dasar Pelayanan Nasabah

Dasar-dasar pelayanan harus dikuasai oleh seorang *customer service* sebelum melakukan tugasnya, mengingat karakter masing-masing nasabah yang sangat beragam. Berikut ini adalah dasar-dasar pelayanan yang harus dipahami oleh seorang *customer service*.

- a. Berpakaian dan berpenampilan rapi dan bersih, harus sepadan dengan kombinasi yang menarik antara baju dan celana yang dikenakan sehingga mampu menarik perhatian pelanggan seakan terkesan bagi pelanggan yang dilayani.
- b. Percaya diri, bersikap akrab, penuh dengan senyum, seorang *customer service* harus tegas, tidak boleh ragu-ragu, dan seakan mengenal nasabah sudah lama, serta murah senyum agar nasabah tidak bosan.

---

<sup>22</sup> Awaluddin, *Manajemen Bank Syariah*, h. 25.

- c. Menyapa dengan lembut dan berusaha menyebut nama apabila mengenalnya, namun jika tidak mengenal maka cukup dengan menyapa Bapak/Ibu.
- d. Tenang, sopan, hormat, serta tekun mendengarkan setiap pembicaraan nasabah.
- e. Berbicara dengan bahasa yang baik dan benar artinya dalam berkomunikasi seorang *customer service* harus mampu menggunakan bahasa Indonesia yang benar, jelas, tidak kaku sehingga nasabah mengerti penyampaian yang sedang dijelaskan.
- f. Bergairah serta penuh semangat dalam melayani nasabah sehingga tidak terlihat lesu atau tidak bersemangat. Tunjukkan pelayanan yang prima, seakan-akan memang anda terkesan menarik di hadapan pelanggan.
- g. Jangan menyela atau memotong pembicaraan pada saat nasabah mengajukan pertanyaan yang urgen untuk mereka ketahui penjelasannya.
- h. Mampu meyakini serta memberikan kepuasan terhadap nasabah.
- i. Meminta bantuan dengan rekan kerja dengan tidak mengurangi wibawa seorang *customer service* sehingga tidak menimbulkan asumsi yang buruk dihadapan pelanggan.
- j. Bila belum dapat melayani beritahukan kepastian akan layanan yang akan diselesaikan jika terjadi kerusakan sistem atau gangguan internal maupun eksternal lainnya.<sup>23</sup> Dalam melayani nasabah *customer service* harus menunjukkan pelayanan prima kepada nasabah.

---

<sup>23</sup> Awaluddin, *Manajemen Bank Syariah*, h. 26.

#### 4. Sikap Melayani Nasabah

Dalam melayani sangat diperlukan berbagai sikap *customer service* yang mampu menarik minat nasabah dalam berhubungan dengan *customer service*. Intinya, nasabah betah dan tidak bosan bila berhubungan dengan *customer service*. Kemudian nasabah juga tidak merasa tersinggung oleh sikap *customer service* yang mereka anggap tidak pantas.

Beberapa sikap harus diteladani oleh seorang *customer service* adalah sebagai berikut:

- a. Beri kesempatan nasabah berbicara untuk mengemukakan keinginannya.

Dalam hal ini petugas harus dapat menyimak dan berusaha memahami keinginan dan kebutuhan nasabah.

- b. Dengarkan baik-baik

Selama nasabah mengungkapkan pendapatnya dengar dan simak baik-baik tanpa membuat gerakan yang dapat menyinggung nasabah, terutama gerakan tubuh yang dianggap kurang sopan.

- c. Jangan menyela pembicaraan sebelum nasabah selesai bicara

Sebelum nasabah selesai bicara petugas *customer service* dilarang memotong dan menyela pembicaraan.<sup>24</sup> Usahakan nasabah sudah benar-benar selesai bicara baru petugas *customer service* menanggapi.

---

<sup>24</sup> Awaluddin, *Manajemen Bank Syariah*, h. 27.



d. Ajukan pertanyaan setelah nasabah selesai bicara

Pengajuan pertanyaan kepada nasabah baru dilakukan apabila nasabah sudah selesai bicara. Pengajuan pertanyaan hendaknya dengan bahasa yang baik, singkat dan jelas.

e. Jangan marah dan mudah tersinggung

Cara bicara, sikap atau nada bicara, jangan sekali-kali menyinggung nasabah. Kemudian *customer service* jangan mudah marah terhadap nasabah yang temperamen tinggi.

f. Jangan mendebat nasabah

Jika ada hal-hal yang akan disetujui usahakan beri penjelasan dengan sopan dan jangan sekali-kali berdebat atau memberikan argumen yang tidak dapat diterima oleh nasabah.

g. Jaga sikap sopan, ramah, dan selalu berlaku tenang

Dalam melayani nasabah sikap sopan santun, ramah tamah harus selalu dijaga. Begitu pula dengan emosi harus tetap terkendali dan selalu berlaku tenang dalam menghadapi nasabah yang kurang menyenangkan.

h. Jangan menangani hal-hal yang bukan merupakan pekerjaannya

Sebaiknya petugas *customer service* tidak menangani tugas-tugas yang bukan menjadi wewenangnya. Serahkan kepada petugas yang berhak, sehingga tidak terjadi kesalahan dalam memberikan informasi.

- i. Tunjukkan sikap perhatian dan sikap ingin membantu

Nasabah yang datang ke bank pada prinsipnya ingin dibantu. Oleh karena itu berilah perhatian seperlunya dan tunjukkan bahwa memang kita ingin membantu nasabah.<sup>25</sup>

Dalam melayani nasabah *customer service* harus sabar dan penuh perhatian terhadap nasabah.

### **5. Syarat seorang *Customer Service* yang baik**

Untuk memberikan pelayanan yang terbaik bagi nasabah yang terpenting adalah kualitas pelayanan. Petugas *customer service* dan karyawan lainnya memiliki peranan yang sangat penting. Agar pelayanan yang berkualitas perlu ada beberapa persyaratan bagi seseorang untuk menjadi *customer service*. Berikut persyaratan untuk menjadi seorang *customer service*:

- a. Persyaratan fisik

Seorang *customer service* harus memiliki ciri-ciri fisik yang menarik seperti tinggi yang ideal dengan berat. Memiliki wajah yang menarik dan menawan, petugas juga harus memiliki jiwa yang sehat. Artinya seorang *customer service* harus memiliki kesehatan jasmani dan rohaninya. Di samping itu, petugas *customer service* harus memiliki penampilan yang menarik, badan dan pakaian rapi dan bersih serta tidak bau.

---

<sup>25</sup> Awaluddin, *Manajemen Bank Syariah*, h. 28.

b. Persyaratan mental

*Customer service* harus memiliki perilaku yang baik seperti sabar, ramah dan murah senyum. Hindarkan petugas *customer service* yang cepat marah/emosi dan cepat putus asa.<sup>26</sup> *Customer service* juga harus mempunyai kepercayaan diri yang tinggi, tidak minder, punya inisiatif, teliti, cermat, rajin, jujur dan serius serta punya rasa tanggung jawab.

c. Persyaratan kepribadian

Syarat lain *customer service* harus memiliki kepribadian yang baik seperti murah senyum, sopan, lemah lembut, simpatik, lincah, enerjik, menyenangkan, berjiwa bisnis, dan memiliki rasa humor serta berkeinginan maju. Dalam melayani nasabah kesan pertama yang megesankan perlu ditonjolkan. *Customer service* juga harus mampu mengendalikan diri, tidak mudah marah, dan tidak terpancing untuk berbuat dan berkata kasar, ketidaksabaran dan rasa tidak puas serta mampu mengendalikan gerakan-gerakan tubuh yang mengesankan serta tidak terpancing untuk berbicara hal-hal yang bersifat negatif.

d. Persyaratan sosial

*Customer service* harus mampu memiliki jiwa sosial yang tinggi, bijaksana, berbudi pekerti yang halus, pandai bergaul, pandai berbicara dan fleksibel. *Customer service* juga harus cepat menyesuaikan diri, mudah bekerja sama, tenang, dan tabah.<sup>27</sup>

Demikianlah persyaratan yang harus dipenuhi oleh seorang *customer service*.

---

<sup>26</sup> Awaluddin, *Manajemen Bank Syariah*, h. 32.

<sup>27</sup> Awaluddin, *Manajemen Bank Syariah*, h. 33.

## D. *Kepuasan Nasabah*

### 1. Definisi Kepuasan Nasabah

Kepuasan nasabah merupakan refleksi penilaian nasabah terhadap jasa yang mereka rasakan pada waktu tertentu atau bisa dikatakan sebagai pengalaman sejati atau keseluruhan kesan nasabah atas pengalamannya menggunakan jasa perbankan.<sup>28</sup>

Ada beberapa metode yang dapat digunakan setiap perusahaan untuk mengukur dan memantau kepuasan pelanggannya juga pesaingnya, yaitu:

a. Sistem keluhan dan saran (*complaint and suggestion system*)

Perusahaan meminta keluhan dan saran dari pelanggan dengan membuka kotak saran baik melalui surat, telepon bebas pulsa, *customer bot line*, kartu komentar, kotak saran maupun berbagai sarana keluhan lainnya. Informasi ini dapat memungkinkan perusahaan mengantisipasi dan cepat tanggap terhadap kritik dan saran tersebut, konsumen akan menilai kecepatan dan ketanggapan perusahaan dalam menangani kritik dan saran yang diberikan.

b. Survei kepuasan pelanggan (*customer satisfaction systems*)

Perusahaan melakukan survei untuk mendeteksi komentar pelanggan.<sup>29</sup> Diharapkan dari survei ini mendapat umpan balik yang positif dari konsumen. Survei

---

<sup>28</sup> MA. Riza Rahmana, *Analisis Faktor-faktor yang Menentukan Kepuasan Nasabah Pinjaman dan Pengaruhnya terhadap Loyalitas Nasabah* (Tesis, Magister, Program Pasca Sarjana Universitas Diponegoro, Semarang, 2008), h. xxii.

<sup>29</sup> Awaluddin, *Manajemen Bank Syariah* (Makassar: Alauddin University Press, 2011), h.187.

ini dapat dilakukan melalui pos, telepon, atau wawancara pribadi atau pelanggan diminta mengisi angket.

c. Pembeli bayangan (*ghost shopping*)

Perusahaan menempatkan orang tertentu baik orang lain maupun dari *level* manajemen sendiri sebagai pembeli ke perusahaan lain atau ke perusahaan sendiri. Pembeli bayangan ini akan memberikan laporan keunggulan dan kelemahan petugas pelayan yang melayaninya. Juga dilaporkan segala sesuatu yang bermanfaat sebagai bahan pengambilan keputusan oleh manajemen. Hal ini sebagai upaya mencari solusi dari sudut pandang konsumen.

d. Analisis pelanggan yang lari (*lost customer analysis*)

Pelanggan yang hilang akan dihubungi, kemudian diminta alasan untuk mengungkapkan mengapa mereka berhenti. Pindah ke perusahaan lain adalah suatu masalah yang terjadi yang tidak bisa diatasi atau terlambat diatasi. Misalkan ada nasabah yang menutup rekeningnya, maka bank harus menghubungi nasabah tersebut dan menanyakan alasan penutupan dan apabila masalah atau ketidakpuasan terhadap pelayanan bank maka harus dicarikan jalan keluar agar tidak ada lagi nasabah yang pindah atau menutup rekeningnya. Kajian tentang kepuasan konsumen akan menjadi dasar yang penting dalam memutuskan suatu strategi pemasaran, hasil dari kajiannya akan membantu para pemasar untuk:

- 1) Merancang bauran pemasaran (*marketing mix*) yang tepat atas suatu produk yang akan ditawarkan.
- 2) Menetapkan segmentasi.

- 3) Merumuskan *positioning* dan diferensiasi produk.
- 4) Memformulasikan riset pemasarannya.

Sedangkan menurut Giese & Cote, ada tiga komponen utama untuk mengukur kepuasan pelanggan yaitu: (1) kepuasan pelanggan merupakan respons (emosional atau kognitif); (2) respons tersebut menyangkut fokus tertentu (ekspektasi, produk, pengalaman konsumsi, dan seterusnya); dan (3) respons terjadi pada waktu tertentu (setelah konsumsi, setelah pemilihan produk/jasa, berdasarkan pengalaman akumulatif, dan lain-lain). Secara singkat, kepuasan pelanggan terdiri atas tiga komponen: 'respons' menyangkut 'fokus' tertentu yang ditentukan pada 'waktu' tertentu.<sup>30</sup>

Analisis kepuasan konsumen akan memainkan peranan penting pula dalam merancang kebijakan publik.<sup>31</sup> Bagi pengambil kebijakan bidang ekonomi, suatu negara memerlukan kajian ini untuk melindungi konsumen. Bagi kalangan akademis, kajian ini akan dapat dipergunakan untuk memperdalam pengetahuan tentang kepuasan konsumen dan kaitannya dalam pengambilan keputusan strategi pemasaran.

## **2. Strategi meningkatkan Kepuasan Nasabah**

Ada beberapa strategi untuk meningkatkan kepuasan nasabah yaitu:

- a. *Relationship marketing strategy* (strategi pemasaran berkesinambungan)

Menjalin hubungan yang baik secara terus menerus (berkesinambungan) dengan nasabah, tidak hanya dalam jangka pendek tetapi juga hubungan jangka

---

<sup>30</sup> Irwan Misbach, *Bank Syariah: Kualitas Layanan, Kepuasan, dan Kepercayaan* (Makassar: Alauddin University Press, 2013), h. 182-183.

<sup>31</sup> Awaluddin, *Manajemen Bank Syariah* (Makassar: Alauddin University Press, 2011), h.188.

panjang. Nasabah puas dan loyal pada bank. Oleh karena itu, bank harus terus memelihara dan meningkatkan pelayanannya sesuai dengan yang dibutuhkan dan diinginkan nasabah. Bank harus mampu menjalin tali silaturahmi yang baik dengan nasabah, agar nasabah merasa bank sebagai rumah kedua mereka. Hal ini akan mampu meningkatkan loyalitas nasabah kepada bank, atau menimbulkan *word of mouth* yang positif.<sup>32</sup>

Misalkan pihak bank mencatat biodata dari nasabah, ketika nasabah tersebut berulang tahun diberikan ucapan selamat, baik dengan karangan bunga maupun sekedar kartu ucapan selamat ulang tahun. Hal ini bertujuan untuk membangun hubungan kekeluargaan antara pihak bank dengan nasabah.

b. Strategi pelayanan prima

Menawarkan pelayanan yang lebih baik dibandingkan dengan pesaing. Usaha ini biasanya membentuk biaya yang cukup besar, tetap juga memberikan dampak yang besar (positif) kepada nasabah. Contoh: BCA menyediakan jaringan ATM hingga ke pelosok Indonesia.<sup>33</sup> Secara rinci strategi pelayanan prima adalah sebagai berikut:

- 1) Semua transaksi dilayani/dilaksanakan dengan cepat dan cermat.
- 2) Melayani kebutuhan nasabah di luar produk yang dijual oleh bank.
- 3) Berlaku ramah, sopan, dan selalu membantu nasabah.
- 4) Selalu berusaha mengerti keinginan nasabah.

---

<sup>32</sup> Sutopo dan Adi Suryanto, *Pelayanan Prima* (Jakarta: LAN, 2001), h. 31-32

<sup>33</sup> Awaluddin, *Manajemen Bank Syariah*, h. 190.

- 5) Selalu melayani nasabah dengan tepat waktu.
- 6) Strategi penanganan keluhan yang efisien dan efektif

Keluhan nasabah itu dapat berupa:

- 1) Nasabah tidak memperoleh apa yang diijinkan bank.
- 2) Mendapat pelayanan yang kasar/kurang baik.
- 3) Tidak/kurang dipedulikan oleh petugas bank.
- 4) Tidak didengar saran-sarannya.
- 5) Pelayanan lambat atau tidak akurat.

Cara menangani keluhan yang disampaikan oleh konsumen adalah dengan cara empati terhadap nasabah yang marah.<sup>34</sup>

Dalam menghadapi nasabah yang emosi/marah, petugas bank harus bersikap empati, artinya mendengarkan keluhan tersebut dengan penuh pengertian.

- 1) Jangan sampai nasabah kehilangan muka.
- 2) Hindarkan jawaban “Saya tidak dapat membantu anda” atau “Bukan tanggung jawab saya”. Biarkan dulu nasabah melampiaskan keluhan (amarahnya), tunjukkan pengertian anda dengan bijaksana.
- 3) Tangani keluhan dengan cepat dan akurat.

Setelah mendengarkan keluhan, memahami masalah yang dihadapi nasabah, segera hadapi dengan cepat, ramah, dan meyakinkan.

Seorang *customer service* harus mampu memberikan pelayanan ke nasabah dengan sigap dan cepat, tanpa memberikan asumsi yang buruk di hadapan nasabah.

---

<sup>34</sup> Awaluddin, *Manajemen Bank Syariah*, h. 191.



## BAB III

### METODE PENELITIAN

#### A. *Jenis dan Lokasi Penelitian*

##### 1. Jenis Penelitian

Jenis penelitian ini ialah deskriptif kuantitatif. Deskriptif yakni penelitian yang mengumpulkan data sebanyak-banyaknya mengenai Pengaruh Pelayanan *Customer Service* terhadap Kepuasan Nasabah Pada Bank BRI Syariah KCP Sungguminasa.

Sedangkan kuantitatif ialah penelitian yang dituntut menggunakan angka, mulai dari pengumpulan data, penafsiran terhadap data tersebut, serta penampilan dari hasilnya. Demikian juga pemahaman akan kesimpulan penelitian disertai dengan tabel grafik, bagan atau tampilan lainnya.<sup>1</sup> Penelitian kuantitatif dituntut menggunakan angka-angka.

##### 2. Lokasi Penelitian

Penelitian yang akan dilakukan yakni di Bank BRI Syariah KCP Sungguminasa terletak di Jln. KH. Hasyim No. 256 Sungguminasa, Gowa, Kec. Somba Opu.

---

<sup>1</sup> Suharsimi Arikunto, *Prosedur Penelitian Suatu Pendekatan Praktek* (Jakarta: Rineka Cipta, 2002), h. 10.

## **B. *Populasi dan Sampel***

### 1. Populasi

Populasi adalah wilayah generalisasi yang terdiri atas obyek atau subyek yang mempunyai kuantitas dan karakteristik tertentu yang ditetapkan oleh penulis untuk kesimpulannya.<sup>2</sup> Dari pengertian tersebut maka yang menjadi subjek penelitian dalam penelitian ini adalah seluruh nasabah Bank BRI Syariah KCP Sungguminasa.

### 2. Sampel dan Teknik Sampling

Sampel adalah sebagian dari jumlah dan karakteristik yang dimiliki oleh populasi tersebut.<sup>3</sup> Adapun teknik pengambilan sampel dalam penelitian ini sebagai berikut: dari unit populasi. Teknik sampling yang digunakan adalah *Purposive Sampling* dengan memilih responden dengan pertimbangan tertentu yaitu: Jumlah kedatangan nasabah minimal 2 kali datang bertemu *customer service*, dengan harapan nasabah yang telah datang lebih dari satu kali dapat merasakan pelayanan *customer service* Bank BRI Syariah KCP Sungguminasa. Dalam sebuah penelitian ini sampel yang digunakan sebanyak 105 responden yang terdiri dari para nasabah Bank BRI Syariah KCP Sungguminasa.

---

<sup>2</sup> W.G. Cochran, *Sampling Techniques 3<sup>rd</sup> edition* (New York: John Wiley and Sons, Inc, 1977), h. 45.

<sup>3</sup> Ine I Amirman Yousda, *Penelitian dan Statistik Pendidikan* (Jakarta: Bumi Aksara, 1983), h. 134

### **C. Metode Pendekatan**

Metode pendekatan yang digunakan dalam penelitian ini adalah pendekatan manajemen. Pendekatan manajemen, yaitu suatu pendekatan dengan melihat Pelayanan *Customer Service* Bank BRI Syariah KCP Sungguminasa dalam memberikan kepuasan pada nasabahnya.

### **D. Metode Pengumpulan Data**

Dalam pengumpulan bahan-bahan yang dibutuhkan dalam penyusunan skripsi ini dikumpulkan melalui dua metode yaitu:

1. Riset kepustakaan (*library research*)

Yaitu penelitian yang bersifat teoritis dengan melakukan studi literatur, mempelajari catatan-catatan dan bahan-bahan yang ada relevansinya dengan pengaruh pelayanan *customer service* terhadap kepuasan nasabah. Data yang diperoleh berupa data sekunder yaitu penjelasan yang terangkum dalam Bab sebelumnya.

2. Riset lapangan (*field research*)

Yaitu penelitian yang dikaitkan secara langsung terhadap Bank BRI Syariah KCP Sungguminasa, data yang diperoleh berupa data primer yang diperlukan dengan

membagikan kuesioner kepada pihak yang berkepentingan dan hasilnya diolah serta dianalisis kemudian dibahas untuk mengambil keputusan.<sup>4</sup>

Untuk mengumpulkan data lapangan yang diperlukan, digunakan teknik/metode, sebagai berikut:

- a. Observasi, yaitu mengadakan pengamatan secara langsung terhadap obyek penelitian.
- b. *Interview*, yaitu perolehan informasi melalui tanya jawab langsung kepada informan yang dianggap mampu memberikan informasi untuk menguatkan penelitian yang dilakukan. Bentuk wawancara yang dilakukan adalah wawancara tidak terstruktur, peneliti tidak menggunakan pedoman wawancara yang telah tersusun secara sistematis dan lengkap untuk pengumpulan datanya.<sup>5</sup> Wawancara yang dilakukan dengan dengan *customer service* dan nasabah.
- c. Kuesioner, yaitu dengan mengajukan serangkaian pertanyaan yang dibuat dalam daftar pertanyaan penelitian, yang berkaitan tentang pengaruh pelayanan *customer service* terhadap kepuasan nasabah pada Bank BRI Syariah KCP Sungguminasa.

Data penelitian yang menggunakan pertanyaan angket kepada responden untuk membaca dan menjawab pertanyaan yang dikemukakan secara tertulis. Dari

---

<sup>4</sup> Akmal Azis, *Pengaruh Kualitas Pelayanan dan Produk terhadap Kepuasan Pelanggan pada Bengkel PT Hadji Kalla KCP Urip Sumoharjo Makassar* (Skripsi, Sarjana, Fakultas Ekonomi dan Bisnis Islam UIN Alauddin, Makassar, 2013).

<sup>5</sup> Sugiyono, *Metode Penelitian Manajemen, Pendekatan: Kuantitatif, Kualitatif, Kombinasi (Mixed Methods), Penelitian Tindakan (Action Research), Penelitian Evaluasi* (Bandung: Alfabeta, 2014), h. 228.

jawaban tersebut diharapkan dapat diketahui reaksi dan pendapat mereka secara langsung sehingga dapat memudahkan penulis dalam menganalisis apa yang menjadi topik dalam penelitian ini.

Teknik angket dalam penelitian ini digunakan kepada nasabah Bank BRI Syariah KCP Sungguminasa untuk mempermudah menggali data yang berkenaan pelayanan *customer service* dengan kepuasan nasabah pada Bank BRI Syariah KCP Sungguminasa. Pertanyaan yang dirancang untuk mengukur tingkat kepuasan konsumen yang dirasakan mengenai pelayanan *customer service* mencapai lima (5) item. Pengukuran variabel dilakukan dengan menggunakan skala lima alternatif pilihan (skala *likert*).<sup>6</sup> Variabel pelayanan *customer service* dan variabel kepuasan nasabah diberikan penelitian sebagai berikut:

Variabel pelayanan *customer service* diberikan penilaian adalah:

- 1) Sangat puas (SP) = 5
- 2) Puas (P) = 4
- 3) Cukup Puas (CP) = 3
- 4) Kurang Puas (KP) = 2
- 5) Tidak Puas (TP) = 1

Sedangkan dalam variabel kepuasan nasabah diberikan penilaian adalah:

- 1) Sangat Puas (SP) = 5
- 2) Puas (P) = 4

---

<sup>6</sup> Djaali dan Pudji Muljono, *Pengukuran dalam Bidang Pendidikan* (Jakarta: Grasindo, 2008), h. 78.

- 3) Cukup Puas (CP) = 3
- 4) Kurang Puas (KP) = 2
- 5) Tidak Puas (TP) = 1

Alasan digunakan skala *likert* karena memiliki beberapa kebaikan dibandingkan tipe yang lain yaitu selain relative mudah, menurut Lisita dan Green skala *likert* juga tercermin dalam keragaman skor (*variability of score*) sebagai akibat penggunaan skala antara 1 sampai dengan 5. Dimensi pelayanan *customer service* dan kepuasan nasabah tercermin mengekspresikan tingkat pendapat mereka dalam pelayanan yang mereka terima, lebih mendekati kenyataan yang sebenarnya.

### 3. Dokumentasi

Data-data pendukung lain melalui dokumen-dokumen penting seperti dokumen Bank BRI Syariah KCP Sungguminasa. Di samping itu, foto maupun sumber tertulis lain yang mendukung juga digunakan untuk penelitian.

### E. *Sumber Data*

Yang dimaksud sumber data dalam penelitian adalah objek data dari mana data dapat diperoleh. Untuk memperoleh data yang diperlukan dalam penelitian ini, penulis menggunakan sumber data lapangan (*field research*) dan data kepustakaan (*library research*) yang digunakan untuk memperoleh data teoretis yang dibahas.

Sumber Data untuk penelitian ini diperoleh dari:<sup>7</sup>

- a. Data primer, yaitu data yang diperoleh melalui pengamatan langsung mengenai pengaruh pelayanan *customer service* terhadap kepuasan nasabah pada Bank BRI Syariah KCP Sungguminasa, baik melalui pengamatan, kuesioner dan dokumentasi.
- b. Data sekunder, yaitu hasil dari telaah rujukan yang diperoleh dari membaca berbagai referensi atau hasil penelitian, bahan kuliah ataupun artikel-artikel lainnya yang berhubungan dengan pengaruh pelayanan *customer service* terhadap kepuasan nasabah pada Bank BRI Syariah KCP Sungguminasa.

#### **F. Instrumen Penelitian**

Menurut Suharsimi Arikunto, instrumen penelitian merupakan alat bantu dalam mengumpulkan data.<sup>8</sup> Pengumpulan data pada prinsipnya merupakan suatu aktivitas yang bersifat operasional agar tindakannya sesuai dengan pengertian penelitian yang sebenarnya. Data merupakan perwujudan dari beberapa informasi yang sengaja dikaji dan dikumpulkan guna mendeskripsikan suatu peristiwa atau kegiatan lainnya. Data yang diperoleh melalui penelitian nantinya. Oleh karena itu, maka dalam pengumpulan data dibutuhkan beberapa instrumen sebagai alat untuk mendapatkan data yang cukup valid dan akurat.

---

<sup>7</sup> Suharsimi Arikunto, *Prosedur Penelitian: Suatu Pendekatan Praktik*, Edisi Revisi (Cet: 13; Jakarta: PT. Rhineka Cipta, 2006), h. 129.

<sup>8</sup> Suharsimi Arikunto, *Prosedur Penelitian Suatu Pendekatan Praktik* (Edisi revisi VI; Jakarta: Rineka Cipta, 2006), h. 68.

Data penelitian ini diperoleh dengan mengumpulkan data dari data primer dan sekunder. Data primer dalam penelitian ini diperoleh dari kuesioner (angket) yang akan disebar dan dijawab oleh nasabah Bank BRI Syariah KCP Sungguminasa dalam bentuk pertanyaan skala *likert*. Data sekunder yaitu metode dokumentasi. Metode dokumentasi yang dilakukan peneliti dengan cara mengamati dengan membaca, melakukan kajian teoritik dan mencatat sebagai langkah relevan dari studi pustaka teori, serta studi pustaka hasil penemuan.

#### **G. Teknik Validitas Instrumen**

Baik buruknya suatu penelitian tergantung dari benar tidaknya suatu data. Karena data merupakan gambaran variabel yang diteliti dan berfungsi sebagai alat pembuktian hipotesis.

##### **1. Uji Validitas**

Uji validitas adalah suatu ukuran yang menunjukkan tingkat-tingkat kevalidan atau kesahihan suatu instrumen. Suatu instrumen yang valid atau sahih mempunyai validitas yang tinggi. Sebaliknya, instrumen yang kurang valid berarti memiliki validitas rendah.<sup>9</sup>

Dalam menguji tingkat validitas suatu instrumen dapat dilakukan dengan dua cara, yaitu analisis faktor dan analisis butir. Dalam penelitian ini menggunakan

---

<sup>9</sup> Suharsimi Arikunto, *Prosedur Penelitian Suatu Pendekatan Praktek* (Jakarta: Rineka Cipta, 2006), h. 168.



analisis butir yaitu skor-skor total butir dipandang nilai X dan skor total dipandang sebagai nilai Y.<sup>10</sup> Pengujian validitas menggunakan bantuan program SPSS 16.

Hasil perhitungan r hitung kemudian dikonsultasikan dengan r tabel dengan taraf signifikan 0,05. Apabila r hitung > r tabel maka butir instrumen dapat dikatakan valid, akan tetapi jika r hitung < r tabel maka dikatakan instrumen tersebut tidak valid.

**Tabel 3.1**  
**Uji Validasi Pelayanan *Customer Service***  
**Correlations**

		PELAYANAN
Sarana	Pearson Correlation	.258**
	Sig. (2-tailed)	.008
	N	105
Ramah	Pearson Correlation	.550**
	Sig. (2-tailed)	.000
	N	105
Sopan	Pearson Correlation	.637**
	Sig. (2-tailed)	.000
	N	105
Menarik	Pearson Correlation	.672**
	Sig. (2-tailed)	.000
	N	105
BertanggungJawab	Pearson Correlation	.639**
	Sig. (2-tailed)	.000
	N	105
Cepat	Pearson Correlation	.638**
	Sig. (2-tailed)	.000
	N	105

<sup>10</sup> Suharsimi Arikunto, *Prosedur Penelitian Suatu Pendekatan Praktek*, h. 176.

Tepat	Pearson Correlation	.579**
	Sig. (2-tailed)	.000
	N	105
Bahasa yang mudah	Pearson Correlation	.492**
	Sig. (2-tailed)	.000
	N	105
Kerahasiaan	Pearson Correlation	.481**
	Sig. (2-tailed)	.000
	N	105
Pengetahuan	Pearson Correlation	.547**
	Sig. (2-tailed)	.000
	N	105
Kemampuan	Pearson Correlation	.521**
	Sig. (2-tailed)	.000
	N	105

\*\* . Correlation is significant at the 0.01 level (2-tailed).

Sumber: Data primer olahan spss versi 16, 2016.

**Tabel 3.2**  
**Uji Validasi Kepuasan Nasabah**  
**Correlations**

		Kepuasan
Harapan	Pearson Correlation	.751**
	Sig. (2-tailed)	.000
	N	105
Produk	Pearson Correlation	.868**
	Sig. (2-tailed)	.000
	N	105
Keseluruhan	Pearson Correlation	.726**
	Sig. (2-tailed)	.000
	N	105

\*\* . Correlation is significant at the 0.01 level (2-tailed).

Sumber: Data primer olahan spss versi 16, 2016

Berdasarkan Tabel 3.1 dan 3.2 di atas menunjukkan bahwa hasil pengujian validitas indikator dari variabel pelayanan *customer service* dan variabel kepuasan nasabah menunjukkan valid, karena nilai sig lebih kecil dari 0,05 sehingga bahwa semua variabel penelitian telah valid. Artinya dari 11 indikator pelayanan *customer service* dan 3 indikator kepuasan nasabah layak digunakan.

## 2. Reliabilitas

Reliabilitas menunjukkan pada suatu pengertian bahwa suatu instrumen cukup dapat dipercaya untuk digunakan sebagai alat pengumpul data karena instrumen tersebut cukup baik. Instrumen dikatakan reliabel apabila jawaban seseorang terhadap pertanyaan adalah konsisten atau stabil dari waktu ke waktu dan suatu variabel dikatakan reliabel jika memberi nilai *cronbach's Alpha* > 0,60.<sup>11</sup>

**Tabel 3.3**  
**Uji Reliabilitas Pelayanan *customer service***

Reliability Statistics	
Cronbach's Alpha	Jumlah Item
.766	11

Sumber: Data primer olahan spss versi 16, 2016

**Tabel 3.4**  
**Uji Reliabilitas Kepuasan Nasabah**

Reliability Statistics	
Cronbach's Alpha	Jumlah Item
.682	3

Sumber: Data primer olahan spss versi 16, 2016

<sup>11</sup> Imam Ghozali, *Aplikasi Analisis Multivariate dengan Program SPSS* (Semarang: BP UNDIP, 2006), h. 45.

Berdasarkan Tabel 3.3 dan 3.4 di atas dapat dilihat dari *Cronbach Alpha* untuk variabel Pelayanan 0,766 dan variabel kepuasan nasabah 0,682 karena nilai lebih dari 0,60 maka dapat disimpulkan bahwa instrumen penelitian telah valid dengan kata lain bisa diandalkan atau dipercaya.

#### H. Metode Analisis Data

Untuk mengetahui pengaruh pelayanan *customer service* terhadap kepuasan nasabah pada Bank BRI Syariah KCP Sungguminasa maka digunakan adalah sebagai berikut:

##### 1. Analisis deskriptif

Analisis deskriptif bertujuan untuk mendeskripsikan karakteristik responden berdasarkan demografinya misalnya usia, jenis kelamin dan pekerjaan.<sup>12</sup> Dan membahas deskripsi variabel mulai dari yang paling baik sampai tidak baik menurut penilaian responden. Dan untuk jawaban responden didapat dari besarnya interval kelas *mean* setelah diketahui, kemudian dibuat rentang skala, sehingga dapat diketahui rata-rata penilaian responden terhadap setiap variabel yang dipertanyakan.

Contoh rentang skala *mean* tersebut ditunjukkan sebagai berikut:

$$\text{Interval kelas} = \frac{\text{Rentang}}{\text{Jumlah kelas}} = \frac{0,8}{10} = 0,08$$

<sup>12</sup> Mudrajat Kuncoro, *Metode Riset Untuk Bisnis dan Ekonomi* (Jakarta: Erlangga, 2011), h. 172.

Dengan hasil interval kelas 0,8, maka dapat disimpulkan criteria rata-rata jawaban responden adalah<sup>13</sup>:

$1,00 \leq 1,80$  = Sangat tidak setuju

$1,80 \leq 2,60$  = Tidak setuju

$2,60 \leq 3,40$  = Cukup setuju

$3,40 \leq 4,20$  = Setuju

$4,20 \leq 5,00$  = Sangat setuju

Skala *mean* di atas untuk memberikan penilaian dalam menjawab pernyataan-pernyataan yang ada pada kuesioner.

## 2. Uji asumsi klasik

Penelitian ini akan diuji menggunakan metode regresi linear sederhana mengetahui pengaruh variabel-variabel yang terkait dalam penelitian. Model regresi sederhana harus memenuhi asumsi klasik.<sup>14</sup> Uji asumsi klasik bertujuan untuk mengetahui model regresi yang diperoleh dapat menghasilkan estimator linier tidak bias yang terbaik atau *Best Linier Unbias Estimator* (BLUE).<sup>15</sup> Model regresi perlu diuji dengan asumsi klasik karena BLUE di atas, yang dilakukan dengan uji normalitas, uji *multikolinearitas* dan uji *heterokedastisitas*.

<sup>13</sup> Meilia Nur I.S, *Statistika Deskriptif dan Induktif* (Yogyakarta: Graha Ilmu, 2010), h.180.

<sup>14</sup> J. Supranto, *The Power of Statistics: Untuk Pemecah Masalah* (Jakarta: Penerbit Salemba Empat, 2009), h. 57

<sup>15</sup> Sutan Sjaehdeini Remy, *Jurnal Hukum Bisnis*, vol 11, 2000, h. 29

a. Uji normalitas

Pengujian distribusi data bertujuan untuk pengujian suatu data penelitian dalam model statistik, variabel terikat dan variabel bebas berdistribusi normal atau berdistribusi tidak normal. Distribusi data normal menggunakan statistik parametrik sebagai alat pengujian. Sedangkan distribusi tidak normal digunakan untuk analisis pengujian statistik non parametrik.<sup>16</sup> Uji normalitas dalam penelitian ini dilakukan untuk menguji normalitas data dari masing-masing variabel dengan menggunakan *one sample kolmogorov smirnov*. Untuk menguji normalitas dari suatu penelitian, salah satu alat yang digunakan adalah menggunakan uji *kolmogorov smirnov*. Dasar pengambilan keputusan dalam uji normalitas yakni: jika nilai signifikansi lebih besar dari 0,05 maka data tersebut normal. Sebaliknya, jika nilai signifikansi kurang dari 0,05 maka data tersebut tidak berdistribusi normal.

b. Uji *multikolinearitas*

Uji *multikolinearitas* bertujuan untuk menguji adanya model regresi korelasi antar variabel bebas. Model regresi yang baik seharusnya tidak terjadi korelasi diantara variabel bebas.<sup>17</sup> Jika variabel bebas saling berkorelasi, maka variabel-variabel ini tidak *orthogonal*. Variabel *orthogonal* adalah variabel bebas sama dengan nol. *Multikolinearitas* dapat dilihat dari nilai *tolerance* dan *Variance Inflation Factor*

---

<sup>16</sup><http://www.spssindonesia.com/2014/01/uji-normalitas-kolmogorov-smirnov-spss.html>, diakses 07 Desember 2015.

<sup>17</sup> Abuzar Asra dan Slamet Sutomo, *Pengantar Statistika II* (Jakarta: PT Raja Grafindo Persada, 2014), h. 75.

(VIF).<sup>18</sup> Regresi bebas dari *multikolinearitas* apabila nilai toleransinya di atas 0,0001 dan VIF kurang dari 5 dan nilai VIF *multikolinearitas* adalah kurang dari 10 dan *tolerance* mendekati 1.

c. Uji *Heteroskedastisitas*

Melihat grafik plot antara nilai prediksi variabel terikat (ZPRED) dengan residualnya (SPRESID). Deteksi ada tidaknya *heteroskedastisitas* dapat dilakukan dengan melihat ada tidaknya pola tertentu pada grafik *scatterplot* antara SPREID dan ZPRED. Sumbu y adalah y yang telah diprediksi, dan sumbu x adalah residual (y prediksi – y sesungguhnya) yang telah *distudentized*.<sup>19</sup> Jika tidak ada pola yang jelas dan titik-titik menyebar di atas dan di bawah angka 0 pada sumbu y, maka tidak terjadi *heteroskedastisitas*.

3. Uji hipotesis

Uji hipotesis adalah metode pengambilan keputusan yang didasari dari analisis data. Keputusan dari uji hipotesis dibuat berdasarkan pengujian  $H_0$ . Dalam pengujian hipotesis harus menentukan tolak ukur penerimaan dan penolakan yang didasarkan pada peluang penerimaan dan penolakan  $H_0$  itu sendiri.<sup>20</sup>

Jika nilai p lebih kecil dari signifikan *test* yang diharapkan, maka  $H_0$  bisa ditolak. Jika nilai p tidak lebih dari tingkat signifikan *test* yang diharapkan bisa disimpulkan bahwa tidak cukup bukti untuk menolak  $H_0$  dan  $H_a$  yang benar.

---

<sup>18</sup> A Asra, *Pengantar Statistik Terapan untuk Pemula* (Jakarta: Lembaga Penerbit UI, 1994, Vol. 1), h. 56.

<sup>19</sup> Imam Ghozali, *Aplikasi Analisis Multivariate dengan Program SPSS*, h. 45.

<sup>20</sup> Djazuli Nugroho dan A. Asra, *Rumus-rumus Statistik serta Penerapannya* (Jakarta: CV. Rajawali, 1985), h. 121.

Uji hipotesis dilakukan dengan menggunakan rumus sebagai berikut:

a. Analisis regresi linier sederhana

Karena penelitian ini terdapat satu variabel bebas dan satu variabel terikat, maka menggunakan analisis regresi linier sederhana, dengan pengujian hipotesis menggunakan uji analisis regresi digunakan untuk mendapatkan hubungan fungsional antara dua variabel atau lebih atau mendapatkan pengaruh antara variabel bebas dengan variabel terikat atau meramalkan pengaruh variabel bebas terhadap variabel terikat. Rumus persamaan regresinya adalah sebagai berikut:

$$Y = a + Bx$$

Keterangan:

Y = variabel terikat yaitu kepuasan nasabah

X = variabel bebas yaitu pelayanan *customer service*

a = bilangan konstan

b = koefisien arah regresi linier



b. Teknik Korelasi

Pada penelitian ini penulis menggunakan teknik korelasi *pearson product moment* dengan menggunakan rumus:

$$r = \frac{\sum XY - \frac{(\sum X)(\sum Y)}{N}}{\sqrt{[\sum X^2 - \frac{(\sum X)^2}{N}][\sum Y^2 - \frac{(\sum Y)^2}{N}]}}$$

Keterangan:

$r$  : Koefisien validitas

$N$  : Banyaknya responden

$X$  : Nilai pelayanan *customer service*

$Y$  : Nilai kepuasan nasabah

UNIVERSITAS ISLAM NEGERI  
**ALAUDDIN**  
 MAKASSAR

**Tabel 3.5**  
**Pedoman untuk memberikan Interpretasi terhadap Koefisien Korelasi**

Interval Koefisien	Tingkat Hubungan
0,00 – 0,199	Sangat lemah
0,20 – 0,399	Lemah
0,40 – 0,599	Cukup kuat
0,60 – 0,799	Kuat
0,80 – 1,000	Sangat Kuat

Sumber: Sugiyono, *Metode Penelitian Bisnis*, h. 231.

Berdasarkan Tabel 3.5 di atas menunjukkan bahwa interval koefisien 0,00 – 0,199 berarti sangat lemah, nilai interval koefisien 0,20 – 0,399 berarti lemah, nilai interval koefisien 0,40 – 0,599 berarti cukup kuat, nilai interval koefisien 0,60 – 0,799 berarti kuat, dan nilai interval koefisien 0,80 – 1,000 berarti sangat kuat.

## BAB IV

### HASIL PENELITIAN

#### A. Gambaran Umum Bank BRI Syariah

##### 1. Sejarah Berdirinya Bank Rakyat Indonesia (Bank BRI) Syariah

Pada awalnya Bank Rakyat Indonesia (Bank BRI) didirikan di Purwokerto Jawa Tengah oleh Raden Aria Wirjaatmadja dengan nama *Hulp-en Spaarbank Der Inlandsche Bestuurs Ambtneraren* atau Bank Bantuan dan Simpanan Milik Kaum Priyayi yang berkembang Indonesia (Pribumi). Berdiri tanggal 16 Desember 1895, yang kemudian dijadikan hari kelahiran BRI. Pendirian BRI yang didasarkan pada pelayanan terhadap masyarakat kecil hingga kini masih tetap konsisten. Konsisten ini dibuktikan dengan masih fokusnya pemberian fasilitas kredit kepada golongan pengusaha kecil dan menengah.

Berawal dari akuisisi Bank Jasa Arta oleh BRI, pada tanggal 19 Desember 2007 dan kemudian diikuti dengan perolehan izin dari BI untuk mengubah kegiatan usaha Bank Jasa Arta dari bank umum konvensional menjadi bank umum yang menjalankan kegiatan usaha berdasarkan prinsip syariah pada tanggal 16 oktober 2008, maka lahirlah bank umum syariah yang diberi nama PT.Bank Syariah BRI (yang kemudian disebut dengan nama BRI Syariah) pada tanggal 17 November 2008.

Nama BRI Syariah dipilih untuk menggambarkan secara langsung hubungan bank dengan PT. Bank Rakyat Indonesia (Persero) Tbk, selanjutnya disebut Bank Rakyat Indonesia, yang merupakan salah satu bank terbesar di Indonesia. BRI Syariah merupakan anak perusahaan dari Bank Rakyat Indonesia yang akan melayani kebutuhan masyarakat Indonesia dengan menggunakan prinsip-prinsip syariah. Kehadiran BRI Syariah di tengah-tengah industri perbankan nasional dipertegas oleh pancar cahaya yang mengikuti logo perusahaan. Logo ini menggambarkan keinginan dan tuntunan masyarakat terhadap sebuah bank modern sekelas BRI Syariah yang mampu melayani masyarakat dalam kehidupan modern. Logo BRI Syariah memiliki identitas yang kuat induknya, BRI yang telah teruji dan melayani sepanjang 114 tahun Republik Indonesia. Perbedaan logo BRI Syariah dengan BRI terletak pada tampilan yang terkesan tiga dimensi akibat efek emboss agar lebih modern. Kombinasi warna yang digunakan adalah biru dan putih sebagai benang merah dengan brand BRI. Warna biru melambangkan kepercayaan dan kestabilan yang kokoh, sedangkan warna putih merefleksikan kemurnian sistem Syariah yang melandasi operasional Bank BRI Syariah.

Pada tanggal 19 Desember 2009, telah ditandatangani akta pemisahan Unit Usaha Syariah, BRI untuk melebur ke dalam BRI Syariah. Penandatanganan akta pemisahan telah dilakukan oleh Sofyan Basir selaku Direktur Utama Bank BRI Syariah, sebagaimana akta pemisahan No. 27 tanggal 19 Desember 2008 dibuat dihadapan notaries Fathiah Helmi di Jakarta.

Peleburan Unit Usaha Syariah Bank Rakyat Indonesia ke dalam BRI Syariah ini berlaku efektif pada tanggal 1 Januari 2009. Adapun yang menjadi pemegang saham BRI Syariah adalah:

- a. PT. Bank Rakyat Indonesia (Persero) Tbk, sebesar 99,99967%
- b. Yayasan Kesejahteraan Pekerja BRI sebesar 0,00033%

Kini Bank Syariah semakin kokoh dengan dukungan sumber daya insani yang memiliki integritas tinggi dan profesional. Jumlah dan total karyawan BRI Syariah pada posisi Desember 2009 sudah berjumlah 1433 karyawan, dengan jaringan KCP yang mencapai 59 kantor, serta fitur-fitur produk yang dibalut teknologi informasi untuk melayani kebutuhan transaksional nasabah. BRI Syariah terus berupaya untuk meningkatkan kegiatan usahanya dengan meluncurkan berbagai produknya.

## 2. Visi dan Misi

Adapun visi dan misi Bank BRI Syariah sebagai berikut:

### a. Visi

Menjadi bank ritel modern terkemuka dengan ragam layanan finansial sesuai kebutuhan nasabah dengan jangkauan termudah untuk kehidupan lebih bermakna.

### b. Misi

- 1) Memahami keragaman individu dan mengakomodasi beragam kebutuhan finansial nasabah.
- 2) Menyediakan produk dan layanan yang mengedepankan etika sesuai dengan prinsip-prinsip syariah.

- 3) Menyediakan akses ternyaman melalui berbagai sarana kapan pun dan dimana pun.
  - 4) Memungkinkan setiap individu untuk meningkatkan kualitas hidup dan menghadirkan ketentraman pikiran.<sup>1</sup>
3. Struktur Organisasi Bank Rakyat Indonesia Syariah

**Gambar 4.1**  
**Struktur Organisasi Bank Rakyat Indonesia Syariah**

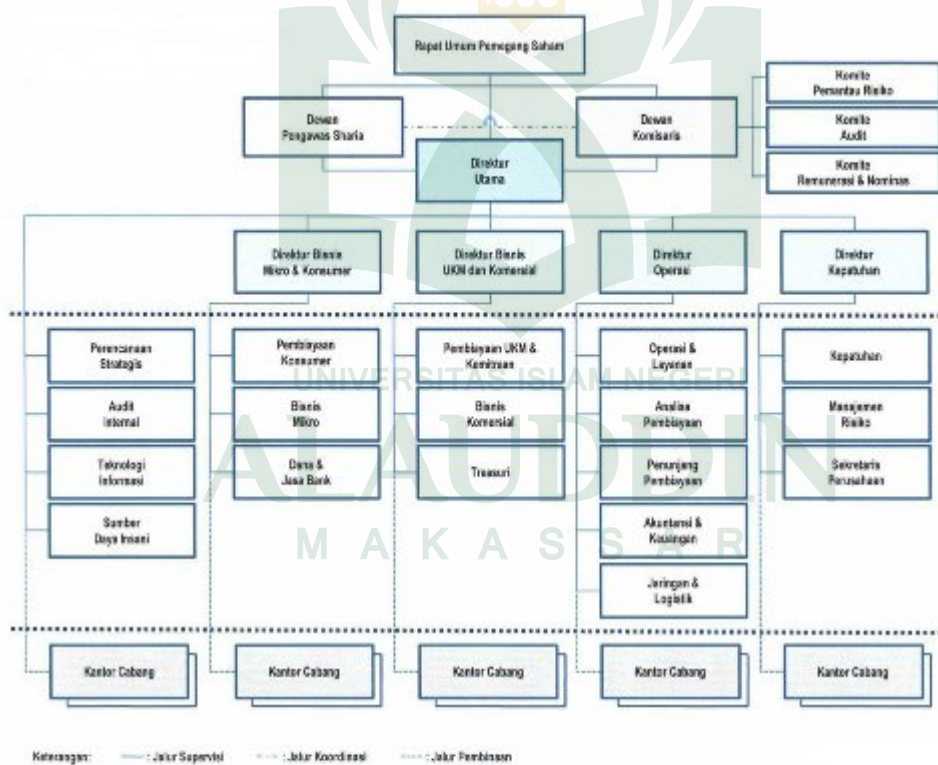

Sumber: [www.brisyariah.co.id](http://www.brisyariah.co.id), diakses tanggal 03 februari 2016.

Dewan Komisaris:

- a. Komisaris Utama/Independen: Indra Kesuma

<sup>1</sup> [www.brisyariah.co.id](http://www.brisyariah.co.id), diakses tanggal 03 februari 2016.

- b. Komisaris Independen: Hermanto Siregar
- c. Komisaris Independen: Komaruddin Hidayat
- d. Komisaris: Anggito Abimanyu
- e. Komisaris: Eko B. Suharmo

Direksi:

- a. Direktur Utama: Mochamad Hadi Santoso
- b. Direktur: Indra Praseno
- c. Direktur: Wildan
- d. Direktur: Agus Katon ES

**Gambar 4.2**  
**Struktur Organisasi Bank BRI Syariah Kantor Cabang Pembantu (KCP)**  
**Sungguminasa**

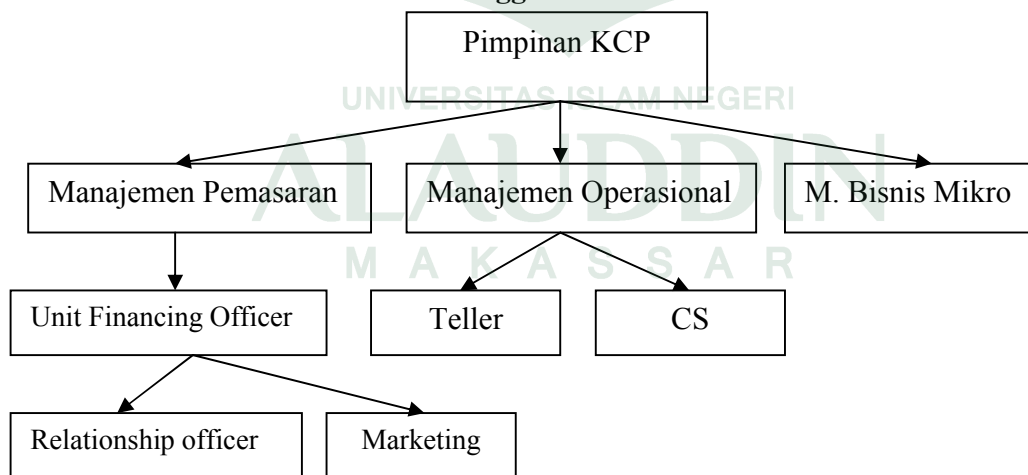

Sumber: Data dikelola peneliti, 2016

Struktur organisasi Bank BRI Syariah KCP Sungguminasa

- a. Pimpinan KCP: Harriman Rini SE, M.Si
- b. Manajemen Pemasaran: Rahmat Hidayat S.E

Unit Financing Officer: Hartawan S.E

*Relationship Officer*: Musyawir, S.Pd

*Marketing*: Syamsir, S.H

c. Manajemen Operasional: Indiriana Kamaruddin

*Teller*: Andi Euqlina S.E

*Customer Service*: Andi Mita Hardianti S.E

d. Manajemen Bisnis Mikro: Ahmad Ramadhana, S.Sos

4. Produk-produk yang ditawarkan oleh BRI Syariah KCP Sungguminasa

a. Produk Penghimpunan Dana (*Funding*)

1) Tabungan BRI Syariah iB

Tabungan BRI Syariah iB merupakan tabungan dari BRI Syariah bagi nasabah perorangan yang menggunakan prinsip titipan (*wadiah yad dhamanah*), diperuntukkan kepada nasabah yang menginginkan kemudahan dalam transaksi keuangan.

2) Giro iB

Giro iB BRI Syariah adalah simpanan untuk kemudahan berbisnis dengan pengolahan dana berdasarkan prinsip titipan (*wadiah yad amanah*) yang penarikannya dapat dilakukan setiap saat dengan menggunakan cek atau Bilyet Giro.

3) Deposito iB

Deposito iB adalah salah satu jenis simpanan yang berdasarkan prinsip bagi hasil (*mudharabah al-muthlaqoh*) yang dananya dapat ditarik pada saat jatuh tempo.



#### 4) Tabungan haji iB

Tabungan haji iB adalah tabungan investasi dari BRI Syariah bagi calon jamaah haji yang bertujuan untuk memenuhi kebutuhan Biaya Perjalanan Haji (BPH) dengan prinsip bagi hasil.

#### b. Produk Penyaluran Dana (*Lending*)

##### 1) Dana Talangan Haji

Dana talangan haji iB BRI Syariah merupakan layanan pinjaman (*qardh*) untuk memperoleh nomor porsi pelaksanaan ibadah haji dengan pengembalian ringan dan pilihan jangka waktu yang fleksibel beserta jasa pengurusannya sehingga nasabah dapat leluasa dalam mewujudkan niat menuju *Baitullah*.

##### 2) Mikro iB BRI Syariah

Mikro iB BRI Syariah adalah produk pembiayaan untuk usaha mikro, produk pembiayaan ini ditawarkan kepada masyarakat untuk menegembangkan usahanya.

##### 3) KPR iB BRI Syariah

Kepemilikan Rumah (KPR) iB BRI Syariah adalah *skim* pembiayaan secara jual beli (*murabahah*) mewujudkan keinginan nasabah memiliki rumah di lokasi yang strategis, proses yang relatif cepat, syarat mudah, *margin*/keuntungan kompetitif dan sesuai syariah. Selain itu, fasilitas yang diberikan untuk pembangunan dan renovasi rumah/ apartemen/ ruko/rukan dengan angsuran tetap sepanjang angka waktu pembiayaan dapat dipenuhi dengan KPR iB BRI Syariah.

#### 4) KKB iB BRI Syariah

KKB iB BRI Syariah adalah pembiayaan kepemilikan mobil baik kondisi baru maupun bekas pakai secara cepat, syarat mudah dan sesuai syariah yang diinginkan dan besarnya cicilan disesuaikan dengan pendapatan nasabah.

#### 5) KMG iB BRI Syariah

Produk Pembiayaan kepemilikan Multi Guna (KMG) iB BRI Syariah adalah fasilitas konsumtif yang diberikan Bank Rakyat Indonesia Syariah kepada nasabah perorangan untuk kepemilikan barang-barang multi guna selain rumah dan mobil dengan pembayaran secara angsuran/mencicil dalam jangka waktu yang disepakati.

#### 6) Gadai iB

Gadai iB adalah produk jaminan dana (*qardh*) dengan menggadaikan barang berharga untuk pemenuhan kebutuhan dana tunai dan mendesak serta investasi (*ijarah*) yang tepat melalui layanan gadai iB yang cepat, aman, berasuransi dan lebih berkah bagi nasabah.

#### 7) Produk Akses

Produk Akses sebagai produk tambahan pada BRI Syariah yaitu *Call BRIS*. *Call BRIS* adalah fasilitas layanan perbankan selama 24 jam yang menjamin keleluasaan nasabah dalam bertransaksi. Layanan *call center* BRIS adalah layanan yang memberikan kemudahan bagi nasabah untuk menghubungi BRI Syariah melalui telepon. Nasabah cukup menghubungi nomor *call BRIS* di 500 789 untuk bertransaksi perbankan, petugas BRI Syariah akan melayani kebutuhan nasabah.

Dengan Call BRIS nasabah dapat melakukan:

- a) Informasi *nisbah* (tabungan, deposito dan giro)
- b) Informasi *kurs* (nilai tukar mata uang asing)
- c) Informasi *rahn* (gadai)
- d) Informasi pembiayaan syariah (kredit)
- e) Informasi produk-produk BRI Syariah
- f) Informasi lokasi KCP dan ATM

## **B. Karakteristik Nasabah Bank BRI Syariah KCP Sungguminasa**

Untuk keperluan penelitian dilakukan pengumpulan data dengan memberikan kuesioner kepada nasabah BRI Syariah KCP Sungguminasa. Angket/kuesioner disebarkan kepada 105 responden. Karakteristik responden yang diperoleh antara lain data tentang jenis kelamin, usia, tingkat pendidikan, pekerjaan, dan penghasilan. Sebelum dilakukan analisis, terlebih dahulu penulis akan menjelaskan mengenai data-data responden sebagai sampel yang diambil dari nasabah BRI Syariah KCP Sungguminasa, berikut ini:

### 1. Jenis Kelamin

Adapun jumlah responden nasabah berdasarkan jenis kelamin dapat dilihat pada Tabel 4.1 berikut ini:

**Tabel 4.1**  
**Karakteristik Responden Berdasarkan Jenis Kelamin**

	Frekuensi	Persentase
Valid Laki-laki	43	41.0
Perempuan	62	59.0
Total	105	100.0

Sumber: Data primer olahan SPSS versi 16, 2016

Berdasarkan Tabel 4.1 di atas tampak bahwa dalam penelitian ini yang menjadi objek atau responden terdiri dari laki-laki sebanyak 43 nasabah atau sebesar 41% dan perempuan sebanyak 62 nasabah atau sebesar 59%. Dari data ini menunjukkan bahwa mayoritas responden berjenis kelamin perempuan sebanyak 62 nasabah atau sebesar 59%.

## 2. Usia

Usia seseorang mempengaruhi sifat dan tindakan dalam bertransaksi di bank.

Pada Tabel 4.2 dapat dilihat hasil penelitian berdasarkan usia responden.

**Tabel 4.2**  
**Karakteristik Responden Berdasarkan Usia**

	Frekuensi	Persentase
Valid < 18 tahun	1	1.0
19-27	75	71.4
28-37	21	20.0
38-47	6	5.7
48-57	2	1.9
Total	105	100.0

Sumber: Data primer olahan SPSS versi 16, 2016.

Berdasarkan Tabel 4.2 di atas dikatakan bahwa dalam penelitian ini yang menjadi objek atau responden terdiri dari usia di bawah 18 tahun hanya 1 nasabah

atau sebesar 1%, usia 19-27 tahun sebanyak 75 nasabah atau sebesar 71,4%, usia 28-37 sebanyak 21 nasabah atau sebesar 20%, usia 38-47 sebanyak 6 nasabah atau sebesar 5,7%, dan usia 48-57 tahun sebanyak 2 nasabah atau sebesar 1,9%. Dari data ini menunjukkan bahwa kebanyakan responden berusia 18-27 tahun yaitu sebanyak 75 nasabah atau sebesar 71,4%.

### 3. Tingkat pendidikan

Tingkat pendidikan merupakan jenjang akademik yang telah dilalui dan diselesaikan oleh responden, dengan latar belakang ilmu yang berbeda. Faktor ini sangat berpengaruh terhadap kemampuan seseorang dalam menjawab dan memberikan penilaian. Jumlah responden nasabah BRI Syariah KCP Sungguminasa berdasarkan tingkat pendidikan dapat dilihat pada Tabel 4.3 berikut ini:

**Tabel 4.3**  
**Karakteristik Responden Berdasarkan Tingkat Pendidikan**

	Frekuensi	Persentase
Valid SD	1	1.0
SMP	6	5.7
SMA	76	72.4
DIPLOMA	1	1.0
S1	21	20.0
Total	105	100.0

Sumber: Data primer olahan SPSS versi 16, 2016

Berdasarkan Tabel 4.3 di atas dapat dikatakan bahwa dalam penelitian ini yang menjadi objek atau responden pendidikan yaitu SD hanya 1 nasabah atau sebesar 1%, SMP sebanyak 6 nasabah atau sebesar 5,7%, SMA sebanyak 76 nasabah atau 72,4%, S1 sebanyak 21 nasabah atau sebesar 20%. Dari data ini menunjukkan

bahwa kebanyakan responden berpendidikan di SMA sebanyak 76 nasabah atau sebesar 72,4%.

#### 4. Pekerjaan

Jenis pekerjaan merupakan salah satu faktor penting dalam menetapkan golongan nasabah. Karena setiap nasabah dalam memilih bank yang akan menjadi mitra kerja disesuaikan dengan kemudahan dan kelancaran dalam membantu usahanya.

Jumlah responden berdasarkan pekerjaan dapat dilihat pada Tabel 4.4 berikut:

**Tabel 4.4**  
**Karakteristik Responden Berdasarkan Pekerjaan**

	Frekuensi	Persentase
Valid Pelajar	1	1.0
Mahasiswa	72	68.6
PNS	3	2.9
Karyawan perusahaan swasta	4	3.8
Wiraswasta	11	10.5
Lain-lain :	14	13.3
Total	105	100.0

Sumber: Data primer olahan SPSS versi 16, 2016

Berdasarkan Tabel 4.4 di atas dapat dikatakan bahwa dalam penelitian ini yang menjadi objek atau responden mempunyai pekerjaan sebagai pelajar hanya 1 nasabah atau sebesar 1%, mahasiswa sebanyak 72 nasabah atau sebesar 68,6%, PNS sebanyak 3 nasabah atau sebesar 2,9%, karyawan perusahaan swasta sebanyak 4 nasabah atau sebesar 3,8%, wiraswasta sebanyak 11 nasabah atau sebesar 10,5% dan

lain-lain (ibu rumah tangga) sebanyak 14 nasabah atau sebesar 13,3%. Dari data ini menunjukkan bahwa pekerjaan terbanyak adalah mahasiswa sebanyak 72 nasabah atau sebesar 68,6 %.

#### 5. Penghasilan

Tingkat penghasilan nasabah merupakan salah satu faktor penting dalam menetapkan segmentasi. Adapun jumlah nasabah berdasarkan tingkat pendapatan secara lengkap dapat dilihat pada Tabel 4.5 berikut:

**Tabel 4.5**  
**Karakteristik Responden Berdasarkan Tingkat Penghasilan**

	Frekuensi	Persentase
Valid < 1.000.000	32	30.5
2. 500.000	60	57.1
5.000.000	11	10.5
> 5.000.000	2	1.9
Total	105	100.0

Sumber: Data primer olahan SPSS versi 16, 2016

Berdasarkan Tabel 4.5 di atas responden yang memiliki penghasilan < 1.000.000 sebanyak 32 nasabah atau sebesar 30,5%, 2.500.000 sebanyak 60 nasabah atau sebesar 57,1%, 5.000.000 sebanyak 11 nasabah atau sebesar 10,5%, dan >5.000.000 sebanyak 2 nasabah atau sebesar 1,9%. Dari data ini menunjukkan bahwa penghasilan terbanyak adalah responden yang memiliki penghasilan 2.500.000 sebanyak 60 nasabah atau sebesar 57,1% .

### C. Pelayanan *Customer Service* Bank BRI Syariah KCP Sungguminasa

#### 1. Sarana ( $x_1$ )

Nasabah ingin dilayani secara prima. Dalam menunjang proses pelayanan *customer service*, salah satu hal yang perlu diperhatikan adalah kelengkapan sarana. Adapun hasil olah data yang dilakukan berdasarkan kelengkapan sarana Bank BRI Syariah KCP Sungguminasa adalah sebagai berikut:

**Tabel 4.6**  
**Sarana**

	Frekuensi	Persentase
Valid KP	8	7.6
CP	33	31.4
P	25	23.8
SP	39	37.1
Total	105	100.0

Sumber: Data primer olahan SPSS versi 16, 2016

Dari Tabel 4.6 di atas menunjukkan bahwa sebanyak 8 nasabah atau sebesar 7,6% menyatakan kurang puas, 33 nasabah atau sebesar 31,4% menyatakan cukup puas, 25 nasabah atau sebesar 23,8% menyatakan puas, dan 39 nasabah atau sebesar 37,1% menyatakan sangat puas terhadap kelengkapan sarana yang dimiliki Bank BRI Syariah KCP Sungguminasa. Artinya mayoritas responden menilai bahwa kelengkapan alat-alat yang digunakan dalam menunjang pelayanan secara operasional sudah lengkap. Terbukti dari jumlah responden yang menjawab sangat puas sebanyak 39 orang atau sebesar 37,1%. Sehingga *customer service* harus lebih meningkatkan



kelengkapan sarananya agar seluruh nasabah dapat merasakan pelayanannya secara maksimal.

## 2. Ramah ( $x_{2.1}$ )

Hasil penelitian ini menunjukkan bahwa mayoritas responden sudah puas dengan pelayanan yang diberikan *customer service* karena petugas *customer service* telah menyapa nasabah dengan lembut dan menggunakan term “Senyum, sapa, salam”. Jumlah responden berdasarkan keramahan *customer service* dapat dilihat pada Tabel 4.17 berikut ini:

**Tabel 4.7**  
**Ramah**

	Frekuensi	Persentase
Valid KP	3	2.9
CP	30	28.6
P	38	36.2
SP	34	32.4
Total	105	100.0

Sumber: Data primer olahan SPSS versi 16, 2016

Dari Tabel 4.7 di atas menunjukkan bahwa sebanyak 3 nasabah atau sebesar 2,9% menyatakan kurang puas, 30 nasabah atau sebesar 28,6% menyatakan cukup puas, 38 nasabah atau sebesar 36,2% menyatakan puas, dan 34 nasabah atau sebesar 32,4% menyatakan sangat puas.

Dengan pemahaman data tersebut, maka dapat dimaknai bahwa keramahan memiliki distribusi frekuensi yang tinggi terhadap pelayanan *customer service* seperti menyapa dengan lembut, memberi salam dan senyum kepada nasabah. Pengamatan

peneliti diperkuat oleh pendapat salah satu nasabah Bank BRI Syariah KCP Sungguminasa yang menyatakan bahwa:

“...*customer servicenya* di sana baik sekali, karena setiap melayani nasabah tidak pernah hilang senyumnya dan kayak akrabki”.<sup>2</sup>

Dengan dasar itu, penulis menyimpulkan bahwa keramahan *customer service* Bank BRI Syariah KCP Sungguminasa harus dipertahankan agar seluruh nasabah dapat merasakan.

### 3. Sopan (x<sub>2,2</sub>)

Hasil penelitian ini menunjukkan bahwa mayoritas responden mengatakan *customer service* telah tertib dalam menghormati adab-adab atau peraturan Bank BRI Syariah KCP Sungguminasa. Terbukti dari jawaban responden yang menjawab puas sebanyak 45 nasabah atau sebesar 42,9%. Adapun hasil olah data dari indikator sopan sebagai berikut:

**Tabel 4.8**  
**Sopan**

	Frekuensi	Persentase
Valid CP	25	23.8
P	45	42.9
SP	35	33.3
Total	105	100.0

Sumber: Data primer olahan SPSS versi 16, 2016

<sup>2</sup> Salma Ramadhani Sassan, Nasabah Bank BRI Syariah KCP Sungguminasa. Wawancara 20 Januari 2016.

Dari Tabel 4.8 di atas menunjukkan bahwa sebanyak 25 nasabah atau sebesar 23,8% menyatakan cukup puas, 45 nasabah atau sebesar 42,9% menyatakan puas, dan 35 nasabah atau sebesar 33,3% menyatakan sangat puas.

Artinya pada tabel ini sebagian responden mengatakan *customer service* telah tertib dalam menghormati adab-adab atau peraturan Bank BRI Syariah KCP Sungguminasa.

#### 4. Menarik ( $x_{2.3}$ )

Hasil penelitian ini menunjukkan bahwa sebagian responden mengatakan penampilan *customer service* sudah menarik antara baju dan celana atau rok serta menghindari warna yang terkesan berlebihan. Tetapi masih harus ditingkatkan karena jumlah responden yang menjawab setuju belum melebihi dari setengah jumlah sampel. Adapun hasil olah data indikator menarik sebagai berikut:

**Tabel 4.9**  
**Menarik**

	Frekuensi	Persentase
Valid KP	1	1.0
CP	19	18.1
P	51	48.6
SP	34	32.4
Total	105	100.0

Sumber: Data primer olahan SPSS versi 16, 2016

Dari Tabel 4.9 di atas menunjukkan bahwa hanya 1 nasabah atau sebesar 1,0% menyatakan kurang puas, 19 nasabah atau sebesar 18,1% menyatakan cukup

puas, 51 nasabah atau sebesar 48,6% menyatakan puas, dan 34 nasabah atau sebesar 32,4% menyatakan sangat puas.

Data di atas memperlihatkan bahwa ketika nasabah melakukan transaksi ke *customer service*, nasabah memperhatikan keserasian antara baju dan celana atau rok yang digunakan *customer service*. Hal ini dibuktikan hasil responden mengenai penampilan *customer service* sudah puas.

#### 5. Bertanggung jawab ( $x_3$ )

Hasil penelitian ini menunjukkan bahwa mayoritas nasabah sudah puas karena *customer service* sudah mampu melayani nasabah dari awal sampai tuntas atau selesai. Dapat di lihat dari distribusi frekuensi di bawah ini:

**Tabel 4.10**  
**Bertanggung Jawab**

	Frekuensi	Persentase
Valid KP	2	1.9
CP	14	13.3
P	55	52.4
SP	34	32.4
Total	105	100.0

Sumber: Data primer olahan SPSS versi 16, 2016

Dari Tabel 4.10 di atas menunjukkan bahwa sebanyak 2 nasabah atau sebesar 1,9% menyatakan kurang puas, 14 nasabah atau sebesar 13,3% menyatakan cukup puas, 55 nasabah atau sebesar 52,4% menyatakan puas, dan 34 nasabah atau sebesar 32,4% menyatakan sangat puas.

Artinya pada tabel ini sebagian responden mengatakan *customer service* mampu melayani nasabah dari awal sampai tuntas atau selesai. Nasabah akan merasa puas jika *customer service* bertanggung jawab terhadap pelayanan yang diinginkan nasabah.

#### 6. Cepat (x<sub>4.1</sub>)

Hasil penelitian ini menunjukkan bahwa mayoritas responden mengatakan puas karena layanan yang diberikan *customer service* sudah sesuai dengan jadwal. Terbukti dari distribusi frekuensi nasabah yang menjawab puas sebanyak 48 nasabah atau sebesar 45,7%. Dapat di lihat pada Tabel 4.11 di bawah ini.

**Tabel 4.11**  
**Cepat**

	Frekuensi	Persentase
Valid KP	2	1.9
CP	16	15.2
P	48	45.7
SP	39	37.1
Total	105	100.0

Sumber: Data primer olahan SPSS versi 16, 2016

Dari Tabel 4.11 di atas menunjukkan bahwa sebanyak 2 nasabah atau sebesar 9% menyatakan kurang puas, 16 nasabah atau sebesar 15,2% menyatakan cukup puas, 48 nasabah atau sebesar 45,7% menyatakan puas, dan 39 nasabah atau sebesar 37,1% menyatakan sangat puas. Artinya mayoritas responden mengatakan puas karena layanan yang diberikan *customer service* sudah sesuai dengan jadwal untuk

pekerjaan tertentu. Akan tetapi pelayanan yang cepat perlu di tingkatkan agar seluruh nasabah dapat merasakan pelayanan yang cepat secara maksimal.

#### 7. Tepat (x<sub>4.2</sub>)

Hasil penelitian ini menunjukkan mayoritas responden puas karena pelayanan yang diberikan sudah sesuai dengan keinginan dan kebutuhan nasabah. Terbukti dari distribusi frekuensi nasabah yang menjawab puas sebanyak 55 nasabah atau sebesar 52,4%. Ini menunjukkan responden yang menjawab setuju sudah melebihi dari jumlah sampel yang telah ditentukan. Dapat di lihat pada Tabel 4.12 di bawah ini:

**Tabel 4.12**  
**Tepat**

	Frekuensi	Persentase
Valid KP	2	1.9
CP	11	10.5
P	55	52.4
SP	37	35.2
Total	105	100.0

Sumber: Data primer olahan SPSS versi 16, 2016

Dari Tabel 4.12 di atas menunjukkan bahwa sebanyak 2 orang atau sebesar 1,9% menyatakan kurang puas, 11 orang atau sebesar 10,5% menyatakan cukup puas, 55 orang atau sebesar 52,4% menyatakan puas, dan 37 orang atau sebesar 35,2% menyatakan sangat puas. Artinya pada tabel ini sebagian responden menjawab pelayanan yang diberikan sesuai dengan keinginan dan kebutuhan nasabah.

#### 8. Bahasa yang mudah dimengerti ( $x_5$ )

Hasil penelitian menunjukkan bahwa mayoritas responden mengatakan *customer service* tidak menggunakan istilah yang sulit dimengerti pada saat melakukan proses pelayanan. Terbukti dari distribusi frekuensi responden yang menjawab sangat puas sebanyak 52 nasabah atau sebesar 49,5%.

**Tabel 4.13**  
**Bahasa yang mudah dimengerti**

	Frekuensi	Persentase
Valid KP	1	1.0
CP	11	10.5
P	41	39.0
SP	52	49.5
Total	105	100.0

Sumber: Data primer olahan SPSS versi 16, 2016

Dari Tabel 4.13 di atas menunjukkan bahwa hanya 1 nasabah atau sebesar 1,0% menyatakan kurang puas, 11 nasabah atau sebesar 10,5% menyatakan cukup puas, 41 nasabah atau sebesar 39,0% menyatakan puas, dan 52 nasabah atau sebesar 49,5% menyatakan sangat puas. Artinya pada tabel ini sebagian responden mengatakan *customer service* tidak menggunakan istilah yang sulit dimengerti pada saat melakukan proses pelayanan.

Dengan memperhatikan data tersebut, maka dapat dimaknai bahwa bahasa yang mudah dimengerti memiliki distribusi frekuensi yang tinggi terhadap pelayanan *customer service* seperti kejelasan informasi yang disampaikan dan bahasa yang digunakan menyesuaikan dengan nasabah yang dilayani.

### 9. Kerahasiaan ( $x_6$ )

Hasil penelitian menunjukkan bahwa mayoritas responden mengatakan petugas *customer service* sudah optimal dalam menjaga rahasia nasabah. Menjaga rahasia bank sama artinya menjaga rahasia nasabah. Rahasia bank merupakan taruhan kepercayaan nasabah kepada bank. Terbukti dari jawaban responden yang mengatakan puas sebanyak 53 nasabah atau sebesar 50,5%. Dapat dilihat pada Tabel 4.14 di bawah ini:

**Tabel 4.14**  
**Kerahasiaan**

	Frekuensi	Persentase
Valid KP	2	1.9
CP	9	8.6
P	53	50.5
SP	41	39.0
Total	105	100.0

Sumber: Data primer olahan SPSS versi 16, 2016

Dari Tabel 4.14 di atas menunjukkan bahwa sebanyak 2 nasabah atau sebesar 1,9% menyatakan kurang puas, 9 nasabah atau sebesar 8,6% menyatakan cukup puas, 53 nasabah atau sebesar 50,5% menyatakan puas, dan 41 nasabah atau sebesar 39,0% menyatakan sangat puas.

Artinya sebagian responden mengatakan petugas *customer service* mampu menjaga rahasia nasabah terhadap siapapun sehingga nasabah merasa aman dalam melakukan transaksi dengan *customer service*.



#### 10. Pengetahuan (x<sub>7.1</sub>)

Hasil penelitian menunjukkan bahwa mayoritas responden mengatakan puas karena *customer service* sudah mampu memperkenalkan produk-produk Bank BRI Syariah kepada nasabah secara detail. Terbukti dari jawaban responden yang mengatakan puas sebanyak 49 nasabah atau sebesar 46,7%. Dapat dilihat pada Tabel 4.15 di bawah ini:

**Tabel 4.15**  
**Pengetahuan**

	Frekuensi	Persentase
Valid CP	17	16.2
P	49	46.7
SP	39	37.1
Total	105	100.0

Sumber: Data primer olahan SPSS versi 16, 2016

Dari Tabel 4.15 di atas menunjukkan bahwa sebanyak 17 nasabah atau sebesar 16,2% menyatakan cukup puas, 49 nasabah atau sebesar 46,7% menyatakan puas, dan 39 nasabah atau sebesar 37,1% menyatakan sangat puas.

Artinya mayoritas responden mengatakan puas karena *customer service* sudah mengetahui produk-produk Bank BRI Syariah KCP Sungguminasa. Pengamatan penulis diperkuat oleh pendapat salah satu nasabah Bank BRI Syariah KCP Sungguminasa yang menyatakan bahwa:

“...pada waktu itu saya bertanya ke *customer service* mengenai produk tabungan BRI Syariah iB dan *customer service* menjelaskan secara detail mengenai produk tabungan BRI Syariah iB kemudian *customer service* juga menjelaskan berbagai produk yang ada di Bank BRI Syariah KCP Sungguminasa”.<sup>3</sup>

<sup>3</sup> Siwi Pratiwi, Nasabah Bank BRI Syariah KCP Sungguminasa. *Wawancara* 23 Januari 2016.

Berdasarkan hasil di atas penulis berpendapat bahwa indikator pengetahuan mengenai produk-produk Bank BRI Syariah KCP Sungguminasa menunjang pelayanan *customer service* agar nasabah juga mengetahui mengenai produk-produk Bank BRI Syariah KCP Sungguminasa. Akan tetapi sebaiknya didukung pula dengan memberikan *hardcopy* yang bisa dibawa pulang oleh nasabah.

#### 11. Kemampuan ( $x_{7,2}$ )

Hasil penelitian menunjukkan bahwa mayoritas responden mengatakan puas karena *customer service* menguasai tentang operasional komputer. Terbukti dari jawaban responden yang mengatakan puas sebanyak 57 nasabah atau sebesar 54,3%. Dapat dilihat pada Tabel 4.16 di bawah ini:

**Tabel 4.16**  
**Kemampuan**

	Frekuensi	Persentase
Valid CP	17	16.2
P	57	54.3
SP	31	29.5
Total	105	100.0

Sumber: Data primer olahan SPSS versi 16, 2016

Dari Tabel 4.16 di atas menunjukkan bahwa sebanyak 17 nasabah atau sebesar 16,2% menyatakan cukup puas, 57 nasabah atau sebesar 54,3% menyatakan puas, dan 31 nasabah atau sebesar 29,5% menyatakan sangat puas.

Artinya sebagian responden mengatakan puas karena *customer service* sudah menguasai tentang operasional komputer.

**Tabel 4.17**  
**Hasil Penilaian Rata-rata Variabel (X) Pelayanan *Customer Service***  
**Descriptive Statistics**

	Jumlah nasabah	Nilai rata-rata
Sarana yang lengkap	105	3.90
Ramah	105	3.98
Sopan	105	4.10
Menarik	105	4.12
BertanggungJawab	105	4.15
Cepat	105	4.18
Tepat	105	4.21
Bahasa yang mudah dimengerti	105	4.37
Kerahasiaan	105	4.27
Pengetahuan	105	4.21
Kemampuan	105	4.13
Valid N (listwise)	105	

Sumber: Data primer olahan SPSS versi 16, 2016

Berdasarkan Tabel 4.17 di atas dapat diketahui bahwa dari sebelas pernyataan pelayanan *customer service* nilai rata-rata tertinggi adalah bahasa yang mudah dimengerti sebesar 4,37 dan nilai rata-rata terendah adalah Bank BRI Syariah memiliki sarana yang lengkap sebesar 3,90.

Dengan mengamati hasil tersebut, maka mayoritas dari 105 responden rata-rata memberikan jawaban kuesioner “sangat puas” (dalam interval kelas  $3,90 \leq 4,37$ ). Sehingga pelayanan *customer service* Bank BRI Syariah KCP Sungguminasa harus tetap dipertahankan. Akan tetapi pada kelengkapan sarana dan keramahan *customer service* masih perlu diperhatikan karena belum mencapai angka 4.

#### D. Kepuasan Nasabah Bank BRI Syariah KCP Sungguminasa (Y)

##### 1. Harapan ( $y_1$ )

Hasil penelitian ini menunjukkan bahwa mayoritas responden mengatakan antara harapan dengan kenyataan nasabah sudah sesuai. Terbukti dari jawaban responden yang menjawab puas sebanyak 54 nasabah atau sebesar 51,4%. Dapat dilihat pada Tabel 4.18 di bawah ini:

**Tabel 4.18**  
**Harapan**

	Frekuensi	Persentase
Valid CP	21	20.0
P	54	51.4
SP	30	28.6
Total	105	100.0

Sumber: Data primer olahan SPSS versi 16, 2016

Dari Tabel 4.18 di atas menunjukkan bahwa sebanyak 21 nasabah atau sebesar 20,0% menyatakan cukup puas, 54 nasabah atau sebesar 51,4% menyatakan puas, dan 30 nasabah atau sebesar 28,6% menyatakan sangat puas.

Artinya pada tabel ini sebagian responden mengatakan antara harapan nasabah dengan kenyataan yang diterima sudah sesuai.

##### 2. Produk ( $y_2$ )

Kepuasan karena penggunaan produk yaitu pelanggan akan merasa puas bila hasil mereka menunjukkan bahwa produk yang mereka gunakan berkualitas.

**Tabel 4.19**  
**Produk**

	Frekuensi	Persentase
Valid TP	1	1.0
CP	11	10.5
P	61	58.1
SP	32	30.5
Total	105	100.0

Sumber: Data primer olahan SPSS versi 16, 2016

Dari Tabel 4.20 di atas menunjukkan bahwa sebanyak 1 nasabah atau sebesar 1,0% menyatakan tidak puas, 11 nasabah atau sebesar 10,5% menyatakan cukup puas, 61 nasabah atau sebesar 58,1% menyatakan puas, dan 32 nasabah atau sebesar 30,5% menyatakan sangat puas. Artinya mayoritas responden mengatakan puas karena penggunaan produk yang mereka gunakan berkualitas.

### 3. Keseluruhan ( $y_3$ )

Hasil penelitian ini menunjukkan bahwa mayoritas responden mengatakan puas karena melihat dari pengalaman selama menjadi nasabah. Terbukti dari jawaban nasabah yang menjawab puas sebanyak 58 nasabah atau sebesar 55,2%. Dapat dilihat dari Tabel 4.20 di bawah ini

**Tabel 4.20**  
**Keseluruhan**

	Frekuensi	Persentase
Valid TP	1	1.0
CP	7	6.7
P	58	55.2
SP	39	37.1
Total	105	100.0

Sumber: Data primer olahan SPSS versi 16, 2016

Dari Tabel 4.20 di atas menunjukkan bahwa hanya 1 nasabah atau sebesar 1,0% menyatakan tidak puas, 7 nasabah atau sebesar 6,7% menyatakan cukup puas, 58 nasabah atau sebesar 55,2% menyatakan puas, dan 39 nasabah atau sebesar 37,1% menyatakan sangat puas.

Artinya mayoritas responden mengatakan puas berdasarkan pengalaman selama menjadi nasabah. Terbukti dari jawaban nasabah yang menyatakan puas sebanyak 58 nasabah atau sebesar 55,2%.

**Tabel 4.21**  
**Hasil Tanggapan Responden terhadap Kepuasan Nasabah**  
**Descriptive Statistics**

	Jumlah nasabah	Nilai rata-rata
Harapan	105	4.09
Produk	105	4.17
Keseluruhan	105	4.28
Valid N (listwise)	105	

Sumber: Data primer olahan SPSS versi 16, 2016

Berdasarkan Tabel 4.21 dapat diketahui bahwa antara harapan nasabah dan kenyataan yang diterima sudah sesuai karena nilai rata-ratanya sudah melebihi angka

4 yang berarti sudah sangat puas. Produk-produk Bank Syariah KCP Sungguminasa sudah berkualitas sehingga nasabah puas menggunakan produk dari Bank BRI Syariah KCP Sungguminasa. Pengalaman selama menjadi nasabah sudah puas karena nilai rata-rata sudah melebihi angka 4 yang berarti sudah sangat puas.

**E. Pengaruh Pelayanan *Customer Service* terhadap Kepuasan Nasabah pada Bank BRI Syariah KCP Sungguminasa**

1. Uji asumsi klasik

a. Uji normalitas

Uji normalitas bertujuan untuk pengujian suatu data penelitian dalam model statistik, variabel terikat dan variabel bebas berdistribusi normal atau berdistribusi tidak normal.

**Tabel 4.22**  
**Uji Normalitas**  
**One-Sample Kolmogorov-Smirnov Test**

		Unstandardized Residual
N		105
Normal Parameters <sup>a</sup>	Mean	.0000000
	Std. Deviation	1.48651635
Most Extreme Differences	Absolute	.083
	Positive	.059
	Negative	-.083
Kolmogorov-Smirnov Z		.853
Asymp. Sig. (2-tailed)		.461
a. Test distribution is Normal.		

Sumber: Data primer olahan SPSS versi 16, 2016.

Berdasarkan Tabel 4.22 di atas, diketahui bahwa nilai signifikansi sebesar 0,461 lebih besar dari 0,05, sehingga dapat disimpulkan bahwa data yang diuji berdistribusi normal.

b. Uji *multikolinearitas*

Uji *multikolinearitas* bertujuan untuk menguji adanya model regresi korelasi antar variabel bebas. Model regresi yang baik seharusnya tidak terjadi korelasi diantara variabel bebas. Jika variabel bebas saling berkorelasi, maka variabel-variabel ini tidak *orthogonal*. Variabel *orthogonal* adalah variabel bebas sama dengan nol. *Multikolinearitas* dapat dilihat dari nilai *tolerance* dan *Variance Inflation Factor* (VIF). Regresi bebas dari *multikolinearitas* apabila nilai toleransinya di atas 0,0001 dan VIF kurang dari 5 dan nilai VIF *multikolinearitas* adalah kurang dari 10 dan *tolerance* mendekati 1.

**Tabel 4.23**  
**Uji *multikolinearitas***  
**Coefficients<sup>a</sup>**

Model	Unstandardized Coefficients		Standardized Coefficients	T	Sig.	Collinearity Statistics	
	B	Std. Error	Beta			Tolerance	VIF
1 (Constant)	6.510	1.461		4.457	.000		
PELAYANAN	.144	.035	.378	4.144	.000	1.000	1.000

a. Dependent Variable: KEPUASAN

Sumber: Data primer olahan SPSS versi 16, 2016.

Dari Tabel 4.23 di atas dapat diketahui nilai VIF pelayanan (X) adalah 1, sehingga tidak ada masalah multikolinearitas karena 1 lebih kecil dari 10.



Perumusan hipotesis untuk uji t (parsial) pada variabel pelayanan *customer service* (X):

1)  $H_0 : \beta_1 = 0$

$H_1 : \beta_1 \neq 0$  atau

$H_a$  : adanya pengaruh antara variabel pelayanan *customer service* terhadap variabel kepuasan nasabah.

$H_0$  : tidak terdapat pengaruh antara variabel pelayanan *customer service* terhadap variabel kepuasan nasabah.

- 2) Jika nilai signifikansi variabel bebas pelayanan *customer service* pada uji t sig  $< 0,05$  maka  $H_0$  ditolak dan  $H_a$  diterima. Sehingga variabel bebas (X) berpengaruh signifikansi terhadap kepuasan nasabah (Y).

Berdasarkan hasil perhitungan di atas diperoleh persamaan regresi linear sederhana yang signifikan sebagai berikut:

$$Y = 6,510 + 0,144X$$

Persamaan ini menunjukkan bahwa pelayanan memengaruhi kepuasan nasabah BRI Syariah KCP Sungguminasa, nilai konstanta sebesar 6,510 menyatakan bahwa tanpa adanya pelayanan yang diberikan *customer service* Bank BRI Syariah KCP Sungguminasa maka kepuasan tetap dirasakan oleh nasabah Bank BRI Syariah KCP Sungguminasa sebesar nilai konstanta tersebut.

Nilai koefisien pelayanan sebesar 0,144 menyatakan jika pelaksanaan pelayanan atau daya tanggap *customer service* Bank BRI Syariah KCP Sungguminasa

ditingkatkan maka kepuasan nasabah juga akan mengalami peningkatan sebesar 14,4%.

c. Uji *Heteroskedastisitas*

Melihat grafik plot antara nilai prediksi variabel terikat (ZPRED) dengan residualnya (SPRESID). Deteksi ada tidaknya *heteroskedastisitas* dapat dilakukan dengan melihat ada tidaknya pola tertentu pada grafik *scatterplot* antara SPREID dan ZPRED. Sumbu y adalah y yang telah diprediksi, dan sumbu x adalah residual ( $y$  prediksi –  $y$  sesungguhnya) yang telah distudentized.<sup>4</sup> Jika tidak ada pola yang jelas dan titik-titik menyebar di atas dan di bawah angka 0 pada sumbu y, maka tidak terjadi *heteroskedastisitas*.

**Gambar 4.3**  
**Uji *Heteroskedastisitas***

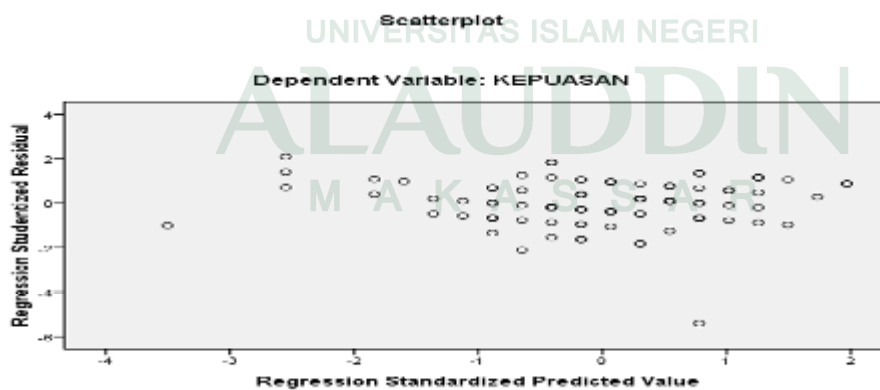

Berdasarkan Gambar 4.1 di atas, menunjukkan bahwa tidak terlihat pola yang jelas dan titik-titik menyebar di atas dan di bawah angka 0 pada sumbu y sehingga tidak terjadi *heteroskedastisitas*.

<sup>4</sup> Imam Ghozali, *Aplikasi Analisis Multivariate dengan Program SPSS*, h. 45.

Pada penelitian ini penulis menggunakan teknik korelasi *pearson product moment*. Koefisien korelasi bertujuan untuk mengukur kekuatan asosiasi (hubungan) linear antara dua variabel.

**Tabel 4.24**  
**Koefisien Korelasi dan Koefisien Determinasi**  
**Model Summary<sup>b</sup>**

Model	R	R Square	Adjusted R Square	Std. Error of the Estimate
1	.433 <sup>a</sup>	.188	.180	1.454

a. Predictors: (Constant), Pelayanan

b. Dependent Variable: Kepuasan

Sumber: Data Primer olahan spss 16, 2016

Nilai koefisien korelasi (R) menunjukkan seberapa erat hubungan antara variabel bebas (X) dan variabel terikat (Y), besarnya nilai koefisien korelasi adalah 0,433 nilai tersebut menunjukkan bahwa hubungan variabel X dan Y adalah sedang karena nilai korelasi 0,433 terletak antara 0,40 sampai 0,599.

Nilai koefisien determinasi ( $R^2$ ) digunakan untuk mengukur seberapa jauh kemampuan model dalam menerangkan variasi variabel tidak bebas atau variabel terikat yaitu kepuasan nasabah. Hasil perhitungan SPSS diperoleh nilai  $R^2 = 0,188$  yang berarti bahwa sebesar 18 % kepuasan nasabah dapat dijelaskan oleh variabel pelayanan *customer service* (X) sedangkan sisanya 82% dipengaruhi oleh variabel lain diluar model yang diteliti.

## F. Pembahasan Hasil Penelitian

Dalam memberikan pelayanan, Bank BRI Syariah KCP Sungguminasa tentu mewajibkan seluruh karyawan dan personal yang ada di dalamnya untuk memberikan pelayanan yang terbaik khususnya pelayanan *customer service* dikarenakan *customer service* adalah personal yang lebih banyak menerima keluhan-keluhan dari nasabah. Selain itu, *customer service* lebih banyak berinteraksi terhadap para nasabah terutama mengenai produk perbankan. Dengan demikian, *customer service* harus mampu memberikan pelayanan yang terbaik, agar nasabah merasa puas atas pelayanan yang diberikan

Berbagai prestasi yang diterima selama ini memacu Bank BRI Syariah untuk memberikan pelayanan yang terbaik agar dapat lebih menjangkau seluruh masyarakat Indonesia. Salah satu prestasi yang diterima oleh Bank BRI Syariah yaitu *Consumer Award 2015* berdasarkan survei perilaku kelas menengah dan *Scorecard Index 2015* kategori Tabungan Syariah dan KPR Syariah pada 11 Juni 2015.<sup>5</sup> Terbukti mayoritas dari 105 responden merasa sangat puas mengenai pelayanan *customer service* Bank BRI Syariah KCP Sungguminasa.

Harapan nasabah dan kenyataan yang diterima sudah sesuai karena nilai rata-ratanya sudah melebihi angka 4 yang berarti sudah sangat puas. Produk-produk Bank Syariah KCP Sungguminasa sudah berkualitas sehingga nasabah puas menggunakan produk dari Bank BRI Syariah KCP Sungguminasa. Pengalaman selama menjadi

---

<sup>5</sup> <http://www.brisyariah.co.id/brisyariah-raih-consumer-award.id>, 22 Januari 2015.

nasabah sudah puas karena nilai rata-rata sudah melebihi angka 4 yang berarti sudah sangat puas.

Berdasarkan hasil perhitungan dengan analisis regresi linear sederhana dapat diperoleh persamaan regresi model di bawah ini:

$$Y = 6,510 + 0,144X$$

Dari hasil perolehan persamaan model regresi linear sederhana diketahui bahwa variabel pelayanan *customer service* (X) menunjukkan nilai koefisien regresi positif, hal tersebut menunjukkan adanya arah positif atau hubungan searah dari variabel pelayanan *customer service* (X) dengan kepuasan nasabah (Y). Hal ini dapat diartikan bahwa jika semakin baik pelayanan *customer service* maka kepuasan nasabah akan semakin besar, begitu pula sebaliknya jika semakin menurun pelayanan *customer service* maka kepuasan nasabah akan semakin kurang.

Model regresi linear sederhana tersebut memiliki nilai koefisien korelasi sebesar 0,433 yang menunjukkan hubungan antara variabel pelayanan *customer service* dengan kepuasan nasabah adalah cukup kuat, karena nilai korelasi 0,433 terletak antara 0,40 sampai 0,599. Model regresi linear sederhana tersebut memiliki nilai koefisien determinasi sebesar 0,188 yang berarti menunjukkan kontribusi pengaruh variabel pelayanan *customer service* terhadap kepuasan nasabah sebesar 18%, sedangkan sisanya 82% dipengaruhi oleh variabel lainnya selain variabel pelayanan *customer service* dalam penelitian ini.

Hasil penelitian ini membuktikan bahwa terdapat pengaruh pelayanan *customer service* terhadap kepuasan nasabah, hal ini dibuktikan dengan nilai signifikansi (0,000) lebih kecil dari 0,05 dan  $t_{hitung}$  4,144. Dengan demikian hipotesis penelitian yang berbunyi “Adanya pengaruh pelayanan *customer service* terhadap kepuasan nasabah” diterima.



## BAB V

### PENUTUP

#### A. Kesimpulan

Berdasarkan hasil penelitian dan pembahasan yang telah disampaikan pada bab sebelumnya, berikut akan dikemukakan beberapa kesimpulan yang dapat diambil mengenai pengaruh pelayanan *customer service* terhadap kepuasan nasabah pada Bank BRI Syariah Cabang Sungguminasa.

1. Pelayanan *Customer Service*

Pelayanan *customer service* yang diberikan oleh Bank BRI Syariah Cabang Sungguminasa sudah optimal. Berdasarkan olah data pelayanan *customer service* dari 11 indikator mayoritas responden menyatakan puas bahasa yang mudah dimengerti dengan rata-rata tertinggi sebesar 4,37.

2. Kepuasan Nasabah

Kepuasan nasabah, berdasarkan olah data variabel kepuasan nasabah dari 3 variabel mayoritas responden menyatakan sangat puas, terutama dalam hal kepuasan keseluruhan dengan memiliki nilai rata-rata tertinggi sebesar 4,27.

3. Pengaruh Pelayanan *Customer Service* terhadap Kepuasan Nasabah

Pengaruh pelayanan *customer service* terhadap kepuasan nasabah, kontribusi pengaruh variabel pelayanan *customer service* terhadap kepuasan nasabah sebesar 18%, sedangkan sisanya 82% dipengaruhi oleh variabel lainnya selain variabel pelayanan *customer service* dalam penelitian ini. Hasil

penelitian ini membuktikan bahwa terdapat pengaruh pelayanan *customer service* terhadap kepuasan nasabah. hal ini dibuktikan dengan nilai signifikansi (0,000) lebih kecil dari 0,05 dan  $t_{hitung}$  4,144. Dengan demikian hipotesis penelitian yang berbunyi “Ada Pengaruh antara Pelayanan *Customer Service* terhadap Kepuasan Nasabah pada Bank BRI Syariah KCP Sungguminasa” diterima.

#### **B. Implikasi Penelitian**

Implikasi penelitian ini yaitu pelayanan *customer service* Bank BRI Syariah KCP Sungguminasa sudah cukup optimal. Akan tetapi yang menjadi perhatian lebih bagi pihak bank mengenai sarana dan keramahan *customer service* karena nilai rata-ratanya masih di bawah 4, seperti halnya kursi bagi nasabah perlu ditambah.

Sedangkan mengenai kepuasan nasabah sudah maksimal. Terbukti dari nilai rata-rata kepuasan sudah mencapai angka 4 yang berarti sangat puas. Sehingga *customer service* tetap mempertahankan kepuasan nasabahnya.



## DAFTAR PUSTAKA

- Arikunto, Suharsimi, *Prosedur Penelitian Suatu Pendekatan Praktik*. Jakarta: Rineka Cipta, 2006.
- Arman, Agus, *Harian Fajar*. 30 November 2015.
- Asra, A, *Pengantar Statistik Terapan untuk Pemula*. Jakarta: Lembaga Penerbit UI, Vol. 1, 1994.
- Asra, Abuzar dan Slamet Sutomo. *Pengantar Statistika II*. Jakarta: PT Raja Grafindo Persada, 2014.
- Azis, Akmal, Pengaruh Kualitas Pelayanan dan Produk terhadap Kepuasan Pelanggan pada Bengkel PT Hadji Kalla Cabang Urip Sumoharjo Makassar. *Skripsi*, Fakultas Ekonomi dan Bisnis Islam UIN Alauddin, Makassar, 2013.
- Azwar, Saifuddin, *Metode Penelitian*. Yogyakarta: Pustaka Belajar, 2007.
- Champion, Dean J, *Basic Statistic For Social Research*. New York: Macmilan, 1990.
- Cohran, W.G, *Sampling Techniques 3<sup>rd</sup> edition*. New York: John Wiley and Sons, Inc, 1977.
- Departemen Agama RI, *Al-quran dan Terjemahnya*. Semarang: PT. Karya Toha Putra, 1995.
- Departemen Pendidikan Nasional, *Kamus Besar Bahasa Indonesia*. Jakarta: Balai Pustaka, 2007.
- Djaali dan Pudji Muljono, *Pengukuran dalam Bidang Pendidikan*. Jakarta: Grasindo, 2008.
- Ghozali, Imam, *Aplikasi Analisis Multivarite dengan Program IBM SPSS*. Semarang: Universitas Diponegoro, 2011.
- Hasan, Ali, *Marketing Bank Syariah*. Bogor: Penerbit Ghalia Indonesia, 2010.
- Ismail, *Perbankan Syariah* (Jakarta: Kencana Prenada Media Group, 2011), h.
- Kasmir, *Manajemen Perbankan*. Jakarta: PT Raja Grafindo Persada, 2010.
- Kuncoro, Mudrajat, *Metode Riset Untuk Bisnis dan Ekonomi*. Jakarta: Erlangga, 2011.

- Misbach, Irwan, *Kualitas Layanan Bank Syariah*. Makassar: Alauddin University Press, 2012. Misbach, Irwan, *Bank Syariah: Kualitas Layanan, Kepuasan, dan Kepercayaan*. Makassar: Alauddin University Press, 2013.
- Muhammad. *Manajemen Bank Syariah*. Yogyakarta: UPP AMP YKNP, 2002.
- Muhammad,. *Konstruksi Mudharabah dalam Bisnis Syari'ah*. Yogyakarta: BPEE-Yogyakarta, 2005.
- Muhammad, *Model-model Akad Pembiayaan di Bank Syariah*. Yogyakarta: UII Press, 2009.
- Nugroho, Djazuli dan A. Asra. *Rumus-rumus Statistik serta Penerapannya*. Jakarta: CV. Rajawali, 1985.
- Nuratika, Kepuasan Nasabah terhadap Pelayanan Customer Service pada PT. Bank SulSelBar Cabang Makassar. *Skripsi*, Fakultas Ekonomi dan Bisnis Islam UIN Alauddin, Makassar, 2013.
- Nur I.S, Meilia, *Statistika Deskriptif Deskriptif dan Induktif*. Yogyakarta: Graha Ilmu, 2010.
- Pasamai, Syamsuddin, *Metodologi Penelitian dan Penulisan Karya Ilmiah Hukum*. Makassar: Umitoha, 2007.
- Perwaatmadja, Karnaen dan M. Syafi'I Antonio. *Apa dan Bagaimana Bank Islam*. Yogyakarta: PT. Dana Bhakti Wakaf, 1997.
- Rahahardjo, Darwan. *Bank Indonesia dalam Kilasan Sejarah Bangsa*. Jakarta: LP3ES Indonesia, 1995.
- Sjaehdeini Remy, Sutan, *Jurnal Hukum Bisnis*, vol 11, 2000.
- S.P. Hasibuan, Malayu. *Dasar-dasar Perbankan*. Jakarta: Bumi Aksara, 2001.
- Sugiyono. *Metode Penelitian Manajemen, Pendekatan: Kuantitatif, Kualitatif, Kombinasi (Mixed Methods), Penelitian Tindakan (Action Research), Penelitian Evaluasi*. Bandung: Alfabeta, 2014.
- Suhartini, Eka, *Kualitas Pelayanan Kaitannya dengan Kepuasan Konsumen*. Makassar: Alauddin University Press, 2012.
- Supranto, J. *The Power of Statistics: Untuk Pemecah Masalah*. Jakarta: Penerbit Salemba Empt, 2009.

Wahyudi, Ario, *Analisis Penerapan Bagi Hasil Pembiayaan Musyarakah pada PT. Bank Muamalat Indonesia TBK Kantor Cabang Makassar*. Skripsi, Sarjana, Fakultas Ekonomi dan Bisnis Islam UNHAS, Makassar, 2013.

Wood, Ivonne, *Layanan Pelanggan*. Yogyakarta: Graha Ilmu, 2009.

Yahya, Harun, *Perbankan Syariah*. Jakarta: Dzikra, 2005.

Yousda, Ine I Amirman, *Penelitian dan Statistik Pendidikan*. Jakarta: Bumi Aksara, 1983.

Zuriah, Nurul, *Metodologi Penelitian Sosial dan Pendidikan*. Jakarta: Bumi Aksara, 2007.

[http:// titaputri.blogspot.com](http://titaputri.blogspot.com). *Dual Banking System*. html, diakses 29 November 2015.

<http://repository.widyatama.ac.id>, diakses 29 November 2015.

<http://www.brisyariaih.co.id/brisyariaih-raih-consumer-award.id>, 22 Januari 2015.

<http://www.spssindonesia.com/2014/01/uji-normalitas-kolmogorov-smirnov-spss.html>, diakses 07 Desember 2015



UNIVERSITAS ISLAM NEGERI  
**ALAUDDIN**  
M A K A S S A R



UNIVERSITAS ISLAM NEGERI  
**ALAUDDIN**  
M A K A S S A R

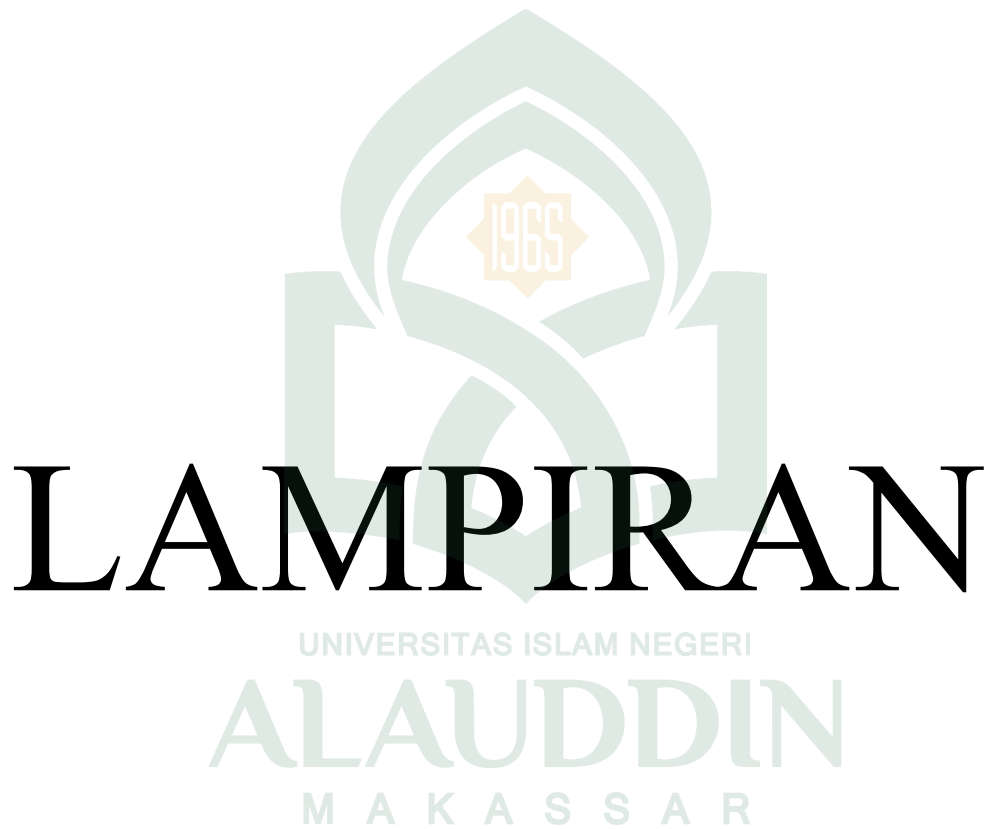

# LAMPIRAN

UNIVERSITAS ISLAM NEGERI

ALAUDDIN

MAKASSAR

## PENGANTAR KUISIONER

Dengan hormat,

Saya adalah mahasiswa Manajemen Dakwah Fakultas Dakwah dan Komunikasi Universitas Islam Negeri Makassar. Saat ini sedang melakukan penelitian dalam rangka penulisan skripsi mengenai **“Pengaruh Pelayanan *Customer Service* terhadap Kepuasan Nasabah pada Bank BRI Syariah KCP Sungguminasa”**.

Berkaitan dengan hal tersebut, saya memohon kesediaan saudara/i, meluangkan waktu untuk mengisi kuisisioner ini. Kuisisioner ini adalah salah satu instrumen untuk memperoleh data yang diperlukan untuk penulisan skripsi. Jawaban yang saudara/i berikan tidak akan dinilai benar atau salah. Semua informasi yang anda berikan dijamin kerahasiaannya.

Atas kesediaan saudara/i saya ucapkan terima kasih.

Hormat saya,

Risdayanti Harun  
Mahasiswa Manajemen Dakwah

UNIVERSITAS ISLAM NEGERI  
**ALAUDDIN**  
M A K A S S A R

## PETUNJUK PENGISIAN

Dalam mengisi kuisioner ini, berikan tanda silang pada jawaban yang dipilih. Di bawah ini adalah petunjuk pengisian dalam mengisi kuisioner. Keterangan untuk skala dalam kuisioner, yaitu:

**a. Pelayanan *customer service***

- 1) Tidak Puas diberikan nilai 1
- 2) Kurang Puas diberikan nilai 2
- 3) Cukup Puas diberikan nilai 3
- 4) Puas diberikan nilai 4
- 5) Sangat Puas diberikan nilai 5

**b. Kepuasan nasabah**

- 1) Tidak Puas diberikan nilai 1
- 2) Kurang Puas diberikan nilai 2
- 3) Cukup Puas diberikan nilai 3
- 4) Puas diberikan nilai 4
- 5) Sangat Puas diberikan nilai 5

Jawablah pertanyaan dibawah ini mengenai persepsi anda atas pelayanan *customer service* Bank BRI Syariah KCP Sungguminasa, dengan memberi tanda silang (x) pada kolom jawaban yang telah tersedia.



**KUISIONER**

No. Responden :

Gender :

1. Laki-laki

2. Perempuan

Usia :

1. < 18 tahun

4. 38-47

7. > 67 tahun

2. 18-27

5. 48-57

3. 28-37

6. 58-67

Pendidikan terakhir :

1. SD

4. Diploma

7. S3

2. SMP

5. S1

3. SMA

6. S2

Pekerjaan :

1. Pelajar

4. Karyawan perusahaan swasta

2. Mahasiswa

5. Wiraswasta

3. PNS

6. Lain-lain : .....

Penghasilan :

1. < 1.000.000

3. 5.000.000

2. 2. 500.000

4. > 5.000.000

Saran Anda :

.....

.....

.....

.....

.....

.....

.....

.....

.....

.....

.....

.....

.....

.....

.....

.....

.....

.....

.....

.....

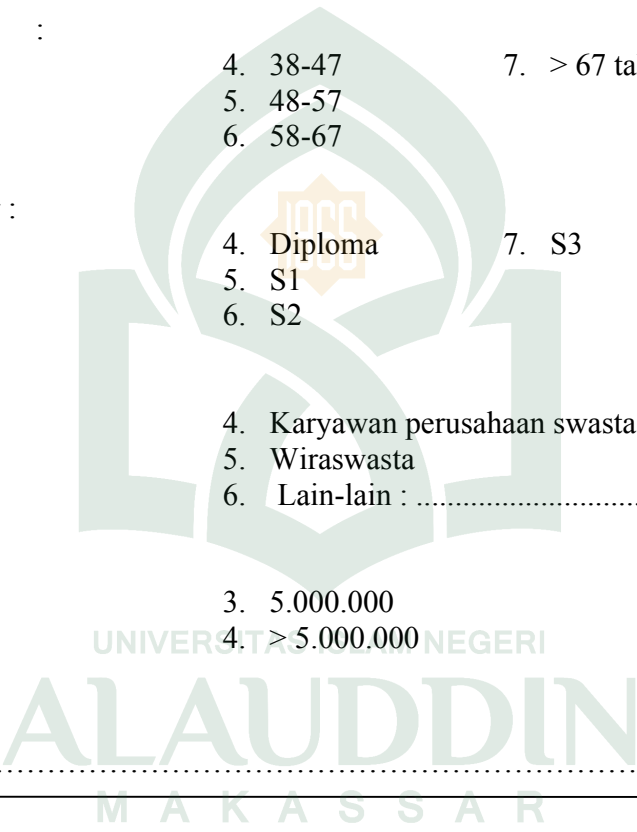

No.	Daftar Pernyataan	Penilaian				
		1	2	3	4	5
<b>PELAYANAN CUSTOMER SERVICE BANK BRI SYARIAH CBG.SUNGGUMINASA</b>						
1.	Bank BRI Syariah memiliki sarana yang lengkap					
2.	<i>Customer service</i> melayani dengan ramah					
3.	<i>Customer service</i> melayani dengan sopan					
4.	<i>Customer service</i> menarik					
5.	<i>Customer service</i> bertanggung jawab pada proses pelayanan dari awal hingga akhir					
6.	<i>Customer service</i> melayani secara cepat					
7.	<i>Customer service</i> melayani secara tepat					
8.	<i>Customer service</i> berkomunikasi dengan menggunakan bahasa yang mudah dimengerti					
9.	<i>Customer service</i> memberikan jaminan kerahasiaan setiap transaksi					
10.	<i>Customer service</i> memiliki pengetahuan					
11.	<i>Customer service</i> memiliki kemampuan yang baik					
<b>KEPUASAN NASABAH</b>						
1.	Pelayanan <i>customer service</i> sesuai dengan yang diharapkan					
2.	Produk Bank BRI Syariah berkualitas					
3.	Kepuasan selama menjadi nasabah					



Menunggu responden mengisi angket/kuesioner  
(Januari 2016)



Pada saat *customer service* (A. Mita Hardianti) melayani nasabah  
Bank BRI Syariah KCP Sungguminasa  
(Januari 2016)



Teller (A. Euqlina) Bank BRI Syariah  
KCP Sungguminasa  
(Januari 2016)

UNIVERSITAS ISLAM NEGERI  
**ALAUDDIN**  
M A K A S S A R



## RIWAYAT HIDUP

**RISDAYANTI HARUN** merupakan anak ke-4 dari 4 bersaudara, hasil buah hati cinta oleh pasangan Almarhum Haruna dan ibunda Kadariah. Penulis lahir di UjungPandang, pada tanggal 05 September 1994. Penulis sekarang bertempat tinggal di RT 006 RW 005 Kelurahan Rappojawa Kecamatan Tallo. Penulis memulai jenjang pendidikan di SDN Pongtiku II pada tahun 2000 dan selesai pada tahun 2006. Pada tahun yang sama, penulis melanjutkan pendidikan di SMP Negeri 1 Fakfak-Papua Barat, penulis mengikuti kegiatan organisasi seperti kegiatan Pramuka. Tahun 2009 penulis menyelesaikan pendidikan di SMP Negeri 1 Fakfak, pada tahun yang sama penulis melanjutkan pendidikan kejenjang yang lebih lanjut yaitu SMA Negeri 16 Makassar. Selama di SMA penulis juga mengikuti kegiatan yang ada di sekolah seperti kegiatan PMR Wira . Penulis selesai di jenjang SMA tahun 2012. Tidak berhenti di situ penulis yang bercita-cita menjadi seorang manajer, melanjutkan studinya di Universitas Islam Negeri (UIN) Alauddin Makassar dan diterima di Fakultas Dakwah dan Komunikasi Jurusan Manajemen Dakwah.

Sejak menjadi mahasiswa di Universitas Islam Negeri (UIN) Alauddin Makassar, penulis aktif di berbagai organisasi kampus seperti Himpunan Mahasiswa Jurusan (HMJ) Manajemen Dakwah, KSR PMI Unit 107 Makassar dan HMI Cabang Gowa Raya.