

**PENGARUH ALGA COKLAT (*Sargassum* sp) SEBAGAI PAKAN
KONSENTRAT TERHADAP HEMATOLGI SAPI BALI JANTAN**



UNIVERSITAS ISLAM NEGERI
ALAUDDIN
M A K A S S A R

SKRIPSI

**Diajukan untuk Memenuhi Salah Satu Syarat Memperoleh Gelar
Sarjana Peternakan Jurusan Ilmu Peternakan
pada Fakultas Sains dan Teknologi
Universitas Islam Negeri Alauddin
Makassar**

Oleh :

UNIVERSITAS ISLAM NEGERI

NURUL NADYAH PUTRI

60700114028

ALAUDDIN
M A K A S S A R

**JURUSAN ILMU PETERNAKAN
FAKULTAS SAINS DAN TEKNOLOGI
UNIVERSITAS ISLAM NEGERI ALAUDDIN
MAKASSAR
2018**

PERNYATAAN KEASLIAN SKRIPSI

Mahasiswa yang bertanda tangan di bawah ini:

Nama : Nurul Nadyah Putri
NIM : 60700114028
Tempat/Tgl. Lahir : Ujung pandang, 25 Oktober 1996
Jurusan : Ilmu Peternakan
Fakultas : Sains dan Teknologi
Alamat : Jl. Sukaria 7 nomer 22
Judul : Pengaruh Alga Coklat (*Sargassum* Sp) Sebagai Pakan
Konsetrat Terhadap Hematologi Sapi Jantan

Menyatakan dengan sesungguhnya dan penuh kesadaran bahwa skripsi ini benar adalah hasil karya sendiri. Jika dikemudian hari terbukti bahwa ia merupakan duplikat, tiruan, plagiat atau dibuat oleh orang lain, sebagian atau seluruhnya, maka skripsi dan gelar diperoleh karenanya batal demi hukum.

UNIVERSITAS ISLAM NEGERI

ALAUDDIN

MAKASSAR

Gowa, 20 Agustus 2018

Penyusun,



Nurul Nadyah Putri
NIM: 60700114028

PERSETUJUAN PEMBIMBING

Pembimbing Skripsi saudara **NURUL NADYAH PUTRI**, NIM: 60700114028, mahasiswa Jurusan Ilmu Peternakan pada Fakultas Sains dan Teknologi, setelah dengan saksama meneliti dan mengoreksi Skripsi yang bersangkutan dengan judul, "**Pengaruh Alga Coklat (Sargassum Sp) Sebagai Pakan Konsentrat Terhadap Hematology Sapi Bali Jantan**" memandang bahwa Skripsi tersebut telah memenuhi syarat-syarat ilmiah dan dapat disetujui untuk diajukan ke Sidang *Munaqasyah*.

Demikian persetujuan ini diberikan untuk diproses lebih lanjut.

Gowa, 20 Agustus 2018

Pembimbing I



Hi. Jumriah Syam, S.Pt., M.Si.
Nip. 19720727 200003 2 008

Pembimbing II



Irmawaty, S.Pt., M.P.

UNIVERSITAS ISLAM NEGERI

ALAUDDIN

M. A. K. S. R.

Mengetahui

Ketua Jurusan Ilmu Peternakan

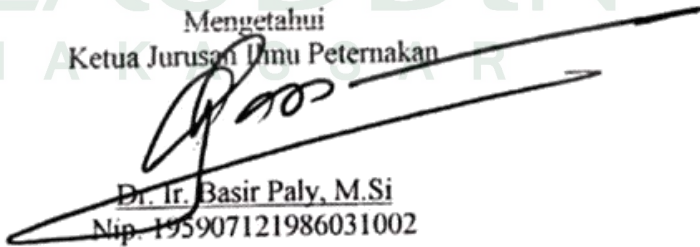

Dr. Ir. Basir Paly, M.Si

Nip. 195907121986031002

PENGESAHAN SKRIPSI

Skripsi yang berjudul, "Pengaruh Alga Coklat (*Sargassum* sp) Sebagai Pakan Konsentrat Terhadap *Hematology* Sapi Bali Jantan" yang disusun oleh **NURUL NADYAH PUTRI, NIM: 60700114028**, mahasiswa Jurusan Ilmu Peternakan pada Fakultas Sains dan Teknologi UIN Alauddin Makassar, telah diuji dan dipertahankan dalam sidang *munaqasyah* yang diselenggarakan pada hari Senin, 06 Agustus 2018, dinyatakan telah dapat diterima sebagai salah satu syarat untuk memperoleh gelar Sarjana Peternakan pada Jurusan Ilmu Peternakan Fakultas Sains dan Teknologi Universitas Islam Negeri Alauddin Makassar.

Samata-Gowa, 20 Agustus 2018 M
Dzul Hijjah 1439 H

DEWAN PENGUJI:

Ketua : Prof. Dr. H. Arifuddin, M.Ag. (.....)

Sekretaris : drh. Aminah Hajah Thaha, M.Si. (.....)

Munaqisyi I : Dr. Ir. Basir Paly, M.Si (.....)

Munaqisyi II : Dr. Muh. Thahir Maloko, M.Hi. (.....)

Pembimbing I : Hj. Jumriah Syam, S.Pt., M.Si. (.....)

Pembimbing II : Irmawaty, S.Pt., M.P. (.....)

Diketahui oleh:
Dekan Fakultas Sains dan Teknologi
UIN Alauddin Makassar,



Prof. Dr. H. Arifuddin, M.Ag.
NIP. 19691205199303 1 001

KATA PENGANTAR



Puji dan syukur penulis panjatkan ke hadirat Allah SWT. Atas berkat dan bimbingannya serta karuniaNya sehingga penulis dapat menyelesaikan skripsi ini dengan baik. Adapun judul dari skripsi ini adalah “**Pengaruh Alga Coklat (*Sargassum Sp*) Sebagai Pakan Konsentrat Terhadap Hematologi Sapi Bali Jantan**” yang merupakan salah satu syarat untuk memperoleh gelar sarjana pada jurusan Ilmu Peternakan Fakultas Sains Dan Teknologi Universitas Islam Negeri Alauddin Makassar.

Shalawat dan salam senantiasa tercurahkan kepada junjungan Rasulullah Muhammad saw, beserta keluarga dan para sahabat-sahabatnya. Penulis menyadari bahwa karya ini tidak akan terselesaikan tanpa bantuan dari berbagai pihak yang telah memberi dukungan, doa, semangat, pelajaran dan pengalaman berharga pada penulis sejak penulis menginjak bangku perkuliahan hingga proses penyusunan skripsi ini.

Selama penyusunan skripsi, tentunya tidak lepas dari berbagai hambatan dan tantangan, namun berkat petunjuk, bimbingan, arahan, do'a serta dukungan moril dari berbagai pihak maka hambatan dan tantangan tersebut dapat teratasi. Untuk itu, perkenankanlah penulis menghanturkan ucapan terima kasih dan penghargaan yang istimewa kepada Ayahanda tercinta **Zuhair M** dan Ibunda tercinta **Hj. Hasnawati M S.E., M.M.** karena mereka saya bisa sampai ketahap ini yang pastinya tidak lepas dari doa dan dukungan tanpa pamrih, penuh kasih

sayang membesarkan dan mendidik penulis sejak kecil hingga menyelesaikan pendidikan seperti saat ini. Satu hal yang memotivasi saya untuk menyelesaikan skripsi karna saya adalah satu-satunya harapan mereka yang bisa membahagiakan mereka kelak dihari tua, Amin.

Terselesaikannya skripsi ini juga tidak lepas dari bantuan dan dorongan dari berbagai pihak. Oleh karena itu, melalui kesempatan ini penulis dengan segala kerendahan hati dan rasa hormat untuk mengucapkan terima kasih yang sebesar-besarnya kepada:

1. **Bapak Prof. Dr. Musafir Pabbabari, M.Si** selaku rektor Universitas Islam Negeri Alauddin Makassar.
2. **Bapak Prof. Dr.H. Arifuddin, M.Ag.** selaku Dekan Fakultas Sains dan Teknologi Universitas Islam Negeri Alauddin Makassar, , **Dr. Wasilah, S.T, M.T** Selaku wakil dekan 1 bidang akademik Fakultas Sains, **Dr. M. Thahir Maloko, M.Hi** Selaku wakil dekan 2 bidang administrasi Fakultas Sains dan Teknologi, dan **Dr. Ir. Andi Suarda, M. Si** selaku wakil dekan 3 bidang kemahasiswaan Fakultas Sains dan Teknologi.
3. **Bapak Dr. Ir. M. Basir Paly, M.Si** sebagai ketua Jurusan Ilmu Peternakan Fakultas Sains dan Teknologi Universitas Islam Negeri Alauddin Makassar dan dan ibu **Astati, S.Pt., M. Si** selaku sekretaris jurusan Ilmu Peternakan.
4. **Ibunda Hj. Jumriah Syam, S.Pt., M.Si** selaku Dosen Pembimbing pertama, dan **Ibunda Irmawaty S.Pt., M.P** selaku Dosen Pembimbing kedua, atas bimbingan dan panutannya selama ini dan banyak meluangkan

waktu untuk membimbing dan mengarahkan penulis mulai dari penyusunan proposal sampai penyelesaian skripsi ini.

5. **Bapak Dr. Ir. M. Basir Paly dan Bapak Dr. M. Thahir Maloko, M.Hi** selaku penguji yang telah memberikan saran dan kritikan yang konstruktif demi kesempurnaan penulisan dan penyusunan skripsi ini.
6. **Bapak dan Ibu Dosen Jurusan Ilmu Peternakan** atas bimbingan dalam kegiatan perkuliahan, baik dalam tatap muka maupun arahan-arahan diluar perkuliahan.
7. **Ibu Drh. Aminah Thaja M.Si, Bapak Muh. Arsan Jamili S.Pt., M.Si** dan, **Ibu Hikmawati S.Pt** selaku Laboran Jurusan Ilmu Peternakan yang telah memberikan ilmunya selama menjadi asisten laboratorium sampai dengan proses selesainya penelitian.
8. **Kakanda Andi Afriana, S.E** selaku Staff Jurusan Ilmu Peternakan yang telah membantu segala persuratan dari proposal hingga skripsi.
9. Sahabat saya yang tergabung dalam **PRINCESS; Isra Nurfadilah Haris, Eka Fitriani, Rezkiyanti Isnani, Mukhlisani, Hilmiati dan Nurbaya** yang selama ini telah hadir dalam suka dan duka mulai dari awal perkuliahan sampai proses selesainya skripsi ini.
10. **Kakanda Dzul Yadaeni S.Pt dan Kakanda Nur Fatimah Jamrah S.Pt** yang telah membimbing selama berlangsungnya penelitian ini
11. Tim dalam penelitian saya yang tergabung dalam **Gosse' Squad; Isra nurfadilah Haris, Hilmiati, Mukhlisani, Nurbaya, M. rizal dan Nurhidayat Rifaldi**

12. **Nawawi Arfan, S.Pt** dan teman-teman selaku pihak Laboratorium Fisiologi Ternak Universitas Hasanuddin Makassar
13. Teman-teman seperjuangan ELANG 014 terkhusus **Nurbaya, A. Nurislamia Hasbi, Rahmawati, Isra Nurfadillah Haris, Muhklisani, Rezkiyanti Isnani, Eka Fitriani, Hilmiati, Mirnawati, Wahyuni, Ismawati, A. Febri Astuti, Musrifa Aliya, Muslina, Makmur, Suparman, Redho Alfajrin, Muhammad Basri, Muhammar Ardilawa, Nurhidayat Rifaldi, Muhammad Zakkir, Usman, Muhammad Rusli, Muhammad Awaluddin, Muhammad Rizal, Supriadi, Ulil Albab Samsur, Chaedar Ali, Abdul Rahman, Adly Ismirandy, Rustan, Syarif Hidayatullah, Arfah, Zulikar, Sultan Akbar Wahidin, Muh Arfa, Khaerullah, Iswandi, Andi Haris Asbal, Muh. Salman Alfarizi, Riskayanti, Ama Amelia Arianto, Rosita Rajak, Andi Apriana Aziz, Rini Anggriani, Satrina, Titin Aprilia Fani, Dian Setyawati Mansur, Khusnul Khatimah Akhmad, Muthmainnah Syahrul dan Sri Irmawati** terima kasih telah berjuang bersama mulai dari awal sampai saat ini.
14. Senior dan Adik-adik di jurusan Ilmu Peternakan Universitas Islam Negeri Alauddin Makassar
15. Keluarga **KKN Angkatan 58 Kelurahan Pa'Bundukang Kec. Polong Bangkeng selatan, Kab. Takalar.**
16. Keluarga besar terkhusus Adik Tercinta **Siti Zhafirah Ramadhani**
17. Semua pihak yang telah membantu penulis dalam menyelesaikan skripsi ini yang tidak dapat penulis sebutkan satu persatu.

Penulis menyadari bahwa tulisan ini masih jauh dari kesempurnaan, namun penulis berharap semoga tulisan ini dapat memberikan manfaat bagi kita semua.

Makassar, 20 Agustus 2018



Nurul Nadyah Putri



UNIVERSITAS ISLAM NEGERI
ALAUDDIN
M A K A S S A R

DAFTAR ISI

SAMPUL	i
PERNYATAAN KEASLIAN SKRIPSI.....	ii
PERSETUJUAN PEMBIMBING.....	iii
PENGESAHAN SKRIPSI	iv
KATA PENGANTAR	ix
DAFTAR ISI	xi
DAFTAR TABEL	xii
DAFTAR GAMBAR	xiii
ABSTRAK	xiv
ABSTRACK	
BAB I PENDAHULUAN	1
A. Latar Belakang	1
B. Rumusan Masalah	4
C. Tujuan Penelitian dan Manfaat Penelitian	4
D. Hipotesis	5
E. Defenisi Operasional	5
BAB II TINJAUAN PUSTAKA	7
A. Tinjauan Al-Qur'an	7
B. Pakan	8
C. Alga Coklat (<i>Sargassum</i> sp)	13
D. Hematologi Darah	19
E. pH/Kelembaban	25
F. Suhu	26
G. Sapi.....	29
H. Sapi Bali.....	31
BAB III METODE PENELITIAN	36
A. Waktu dan Tempat	36
B. Materi Penelitian	36
C. Metode Penelitian	37
D. Parameter yang diukur	40
E. Analisis Data	41
BAB IV HASIL DAN PEMBAHASAN	42
A. Hasil dan Pembahasan	42
B. Integrasi Keilmuan Pemberian Pakan Konsentrat dengan Penambahan Alga Coklat (<i>Sargassum</i> sp) pada sapi jantan	47
BAB V PENUTUP	46

A. Kesimpulan	46
B. Saran	46
DAFTAR PUSTAKA	50
LAMPIRAN	54
Daftar Riwayat Hidup.....	60



UNIVERSITAS ISLAM NEGERI
ALAUDDIN
M A K A S S A R

DAFTAR TABEL

No	Teks	Hal
1.	Komposisi Pakan Konsentrat yang diberikan	37
2.	Hasil Analisis Proksimat Alga Coklat (<i>Sargassum</i> sp).....	37
3.	Nilai rata-rata Pengaruh Pemberian Alga Coklat (<i>Sargassum</i> sp) Terhadap <i>Hemoglobin</i> Sapi Bali Jantan	42
4.	Nilai rata-rata Pengaruh Pemberian Alga Coklat (<i>Sargassum</i> sp) Terhadap <i>Hematokrit</i> Sapi Bali Jantan.....	44



DAFTAR GAMBAR

No	Teks	Hal
1.	Pakan Konsentrat	11
2.	Alga Coklat (<i>Sargassum</i> sp)	14
3.	Keeping-keping darah	19
4.	Sapi bali.....	32
5.	Penilaian Hematokrit	40
6.	Pengumpulan Bahan Pakan Alga Coklat (<i>Sargassum</i> sp).....	57
7.	Pengumpulan Bahan pakan Kulit Coklat	57
8.	Pengangkutan Bahan Pakan Kulit Coklat	57
9.	Pengeringan Bahan Pakan Alga Coklat (<i>Sargassum</i> sp).....	57
10.	Pengeringan Bahan Pakan Kulit Coklat.....	58
11.	Penghalusan Semua Bahan Pakan.....	58
12.	Penghalusan Semua Bahan Pakan.....	58
13.	Pencampuran Bahan Pakan Konsentrat	58
14.	Proses Pengambilan Sampel Darah di Bagian Leher Pada Vena Junglaris	59
15.	Penyimpanan Sementara Sampel Darah Untuk diuji Lanjut di Laboratorium	59

ABSTRAK

Nama : Nurul Nadyah Putri
Nim : 60700114028
Jurusan : Ilmu Peternakan
Judul : Pengaruh Alga Coklat (*Sargassum* sp) Sebagai Pakan Konsentrat Terhadap Hematologi Sapi Bali Jantan

Penelitian ini bertujuan untuk mengetahui bagaimana pengaruh Alga Coklat (*Sargassum* sp) sebagai pakan konsentrat terhadap *Hematologi* sapi jantan. Dalam penelitian ini menggunakan 10 ekor ternak Sapi Bali jantan yang berumur 2 tahun dengan kisaran bobot badan ± 150 kg ternak tersebut di masing-masing di tempatkan di kandang individual yang berukuran $3 \times 1.5 \times 2.5$ m. Rancangan penelitian yang digunakan adalah Uji statistik “t” (*t-Test independent sample*), dengan perlakuan P1 (dengan penambahan *Sargassum* sp) dan P0 (tanpa penambahan *Sargassum* sp). Hasil penelitian ini menunjukkan bahwa pemberian Alga Coklat (*Sargassum* sp) sebagai pakan konsentrat sebesar 15% tidak berpengaruh nyata ($p < 0.05$) terhadap *Hematologi* sapi jantan.

Kata kunci: Alga Coklat (*Sargassum* sp), Pakan Konsentrat, Hematologi

UNIVERSITAS ISLAM NEGERI
ALAUDDIN
M A K A S S A R

ABSTRACT

Name : Nurul Nadyah Putri
Nim : 60700114028
Departement : Ilmu Peternakan
Title : Effect of Brown Algae (*Sargassum sp*) as Concentrate Feed to Hematology of Balinese Bulls

This study aims to determine how the effect of Brown Algae (*Sargassum sp*) as a feed concentrate on Balinese bulls hematology. In this study, 10 bulls cattle aged 2 years old with a body weight range of ± 150 kg were placed in each individual cage which was $3 \times 1.5 \times 2.5$ m. The research design used was the "t" statistical test (independent sample t-test), with P1 treatment (with the addition of *Sargassum sp*) and P0 (without the addition of *Sargassum sp*). The results of this study indicate that the administration of Brown Algae (*Sargassum sp*) as a concentrated feed of 15% did not have a significant effect ($p < 0.05$) on hematology of Balinese bulls.

Keywords: *Brown Algae (Sargassum sp), Concentrated Feed, Hematology*

UNIVERSITAS ISLAM NEGERI
ALAUDDIN
M A K A S S A R

BAB I

PENDAHULUAN

A. Latar Belakang

Ternak membutuhkan nutrisi untuk kebutuhan hidup pokok, pertumbuhan, reproduksi, laktasi, gerak dan kerja. Ada tiga pilar faktor pendukung keberhasilan usaha peternakan, yaitu pakan, breed dan manajemen. Pakan (*feed*) mendominasi struktur biaya terbesar dalam usaha peternakan, yaitu sekitar 70%, disamping peran bibit dan manajemen (Anggorodi, 1984). Produktivitas seekor ternak, sangat bergantung pada kualitas dan jumlah input pakan yang diberikan. Bibit ternak dan manajemen yang baik (*input*) akan memberikan *out put (yield)* yang baik pula,

Pakan ternak adalah makanan atau asupan yang diberikan kepada hewan/ ternak . Pakan ternak merupakan faktor penting dalam usaha peternakan. Oleh karena itu, pemilihan pakan ternak secara tepat, akan menentukan keberhasilan usaha peternakan . Kebutuhan pakan dari masing-masing jenis ternak tentu saja berbeda-beda, tergantung jenis, umur dan berat badan dari ternak tersebut. Namun, pada umumnya ternak membutuhkan pakan dan nutrisi berimbang agar pertumbuhan dan perkembangannya dapat optimal (Almatsier, 2001). Kebutuhan nutrisi ternak tidak bisa terpenuhi dengan pemberian satu jenis pakan saja, sehingga keragaman jenis pakan harus diperhatikan dalam komposisi pakan ternak.

Perairan Indonesia sebagai wilayah tropis memiliki sumberdaya plasma nutfah rumput laut sebesar 6,42% dari total biodiversitas rumput laut dunia (Santosa, 2003; Surono, 2004). Terdapat banyak jenis rumput laut, namun rumput laut tersebut dapat dikelompokkan dalam dua kategori berdasarkan nilai ekonomisnya. Alga Coklat (*Sargassum* sp) dikategorikan nilai ekonomisnya rendah. Saat ini Alga Coklat (*Sargassum* sp) jumlahnya sangat melimpah serta tersebar luas di perairan Indonesia. Ketersediaan Alga Coklat (*Sargassum* sp) sangat melimpah, utamanya di daerah pesisir pantai. Selama ini, masyarakat hanya mengenalnya sebagai limbah pantai, dan tidak bernilai ekonomis tinggi. Alga Coklat (*Sargassum* sp) memiliki potensi untuk dimanfaatkan sebagai pakan. Dalam budidaya perikanan, Alga Coklat (*Sargassum* sp) di sekitar tambak udang windu dapat mengurangi jumlah bakteri patogen sehingga mampu menurunkan kemungkinan berkembangnya penyakit yang menyerang udang windu (Izzati, 2007). Alga Coklat (*Sargassum* sp) juga mampu memberikan efektivitas dalam meningkatkan imunitas ikan nila (*Oreochromis niloticus*) terhadap *Streptococciasis* yang disebabkan oleh bakteri *Streptococcus innae* terhadap parameter differensiasi leukosit, indeks fagositosis dan titer antibody terhadap pemberian ekstrak Alga Coklat (*Sargassum* sp) pada dosis terbaik dengan tingkat hidup tertinggi yaitu sebesar 82,22% (Rustikawati, 2012).

Alga Coklat (*Sargassum* sp) mengandung bahan *alginat* dan *iodin* yang digunakan pada industri makanan, farmasi, kosmetik dan tekstil. Selain itu juga, Alga Coklat (*Sargassum* sp) mengandung senyawa-senyawa aktif *steroida*,

alkaloida, fenol, dan triterpenoid berfungsi sebagai antibakteri, antivirus, dan anti jamur (Chalvyn *dkk.*, 2007).

Pakan mempengaruhi fungsi fisiologis tubuh ternak. Ginting (1984), melaporkan mengenai pengaruh pakan terhadap perubahan status hematologi ternak. Ternak yang mengalami *malnutrisi* terutama mineral Fe, menunjukkan rata-rata jumlah sel darah merah (*eritrosit*) yang dimiliki rendah. Guna kelangsungan hidup ternak, terkait dengan proses metabolisme tubuh yang berlangsung setiap hari, bahkan seumur hidup ternak. Olehnya itu, ternak membutuhkan pakan dalam jumlah dan kualitas yang cukup. Sel-sel dalam tubuh ternak, mengalami pertumbuhan dan perkembangan. Proses pertumbuhan dan perkembangan ini, tentunya membutuhkan pakan yang berkualitas dan dalam jumlah yang cukup. Salah satu indikasi tubuh ternak dalam kondisi yang baik atau sehat, dapat dilakukan melalui penilaian hematologi ternak.

Hematologi adalah suatu cabang ilmu yang mempelajari darah, baik komponen dan fungsinya. Ternak tidak dapat berproduksi dengan baik jika kondisi hematologisnya tidak baik pula.

Hematologi tubuh ternak menunjukkan *Performance* ternak artinya, jika hematologi memberikan informasi mengenai kondisi ternak dalam keadaan yang baik ataupun tidak. Nilai hematologi dicerminkan dari kandungan sel-sel darah dalam tubuh ternak. Sel-sel darah dalam tubuh ternak, berkaitan dengan kandungan nutrisi dari pakan yang dikonsumsi oleh ternak. Artinya, jika pakan yang dikonsumsi oleh ternak memiliki kandungan nilai gizi yang baik, serta dalam jumlah yang cukup, maka hal tersebut tergambarkan dari pemeriksaan darah

ternak. Olehnya, *performance* ternak sangat tergantung dari pakan yang dikonsumsi. Hal ini didukung oleh Hoffbrand dan Pettit (1987), bahwa untuk menghasilkan sel darah dalam jumlah yang banyak, sum-sum tulang membutuhkan bahan pakan yang selanjutnya disintesis guna menghasilkan sel-sel baru dan sejumlah Hemoglobin (Hb) .

Berdasarkan uraian sebelumnya, Alga Coklat (*Sargassum* sp) memiliki kandungan nutrisi yang baik, mudah didapatkan dan harganya yang ekonomis, namun penggunaannya sebagai pakan ternak belum ada yang melaporkannya. Olehnya itu, penelitian tentang. “Pengaruh Alga Coklat (*Sargassum* sp) sebagai pakan konsentrat terhadap *Hematologi* Sapi Bali jantan” ini dilakukan.

B. Rumusan Masalah

Berdasarkan uraian sebelumnya, maka masalah pokok dalam penelitian ini adalah bagaimana pengaruh Alga Coklat (*Sargassum* sp) sebagai pakan konsentrat terhadap *Hematologi* Sapi Bali jantan.

C. Tujuan dan Kegunaan Penelitian

Tujuan yang ingin dicapai dalam penelitian ini adalah untuk mengetahui bagaimana pengaruh Alga Coklat (*Sargassum* sp) sebagai pakan konsentrat terhadap *Hematologi* Sapi Bali jantan

Adapun kegunaan dari penelitian ini adalah

1. Sebagai bahan informasi mengenai pemanfaatan Alga Coklat (*Sargassum* sp) sebagai pakan ternak Sapi Bali jantan.
2. Sebagai bahan informasi terkait pengembangan keanekaragaman pakan ternak

3. Pengembangan pemanfaatan Alga Coklat (*Sargassum* sp) untuk membantu memajukan ekonomi masyarakat

D. Hipotesis

Ho = *Hematologi* antara Sapi Bali jantan yang diberikan dan tidak diberikan Alga Coklat (*Sargassum* sp) sebagai pakan konsentrat adalah sama

Hi = *Hematologi* antara Sapi Bali jantan yang diberikan dan tidak diberikan Alga Coklat (*Sargassum* sp) sebagai pakan konsentrat adalah tidak sama

E. Defenisi Operasional

1. Sapi merupakan ternak mamalia yang tergolong hewan herbivora dan juga memamah biak yang berukuran besar. Sapi merupakan hewan yang memiliki sifat toleransi tinggi terhadap bermacam-macam pakan, serta adaptasi cukup baik terhadap berbagai keadaan lingkungan.
2. Alga Coklat (*Sargassum* sp) merupakan tanaman agar yang memiliki kandungan karagen yang rendah, namun bila diolah akan mempunyai nilai ekonomis. Tetapi jarang masyarakat yang memperhatikan dan hanya menganggap limbah yang tak dapat digunakan kembali.
3. *Hemoglobin (Hb)* adalah metaloprotein (protein yang mengandung zat besi) di dalam sel darah merah yang berfungsi sebagai pengangkut oksigen dari paru-paru ke seluruh tubuh (WebMD Medical Reference, 2014) pada mamalia dan hewan lainnya. *Hemoglobin (Hb)* juga pengusung karbon dioksida kembali menuju paru-paru untuk dihembuskan keluar tubuh. Molekul *Hemoglobin (Hb)* terdiri dari globin,

apoprotein, dan empat gugus heme, suatu molekul organik dengan satu atom besi (Jumriah syam, dkk, 2016).

4. *Hematokrit (Ht)* merupakan suatu hasil pengukuran yang menyatakan perbandingan sel darah merah terhadap volum darah. Kata *Hematokrit (Ht)* berasal dari bahasa Yunani, yaitu hema (berarti darah) dan krite (yang memiliki arti menilai atau mengukur). Secara harafiah, *Hematokrit (Ht)* berarti mengukur atau menilai darah.



BAB II

TINJAUAN PUSTAKA

A. Tinjauan AlQuran

Indonesia sebagai Negara maritim memang kaya dengan hasil laut yang melimpah. Hal ini memberi peluang untuk berkembangnya industri pengolahan hasil laut. Namun kurangnya pengetahuan masyarakat tentang kandungan nutrisi Alga Coklat (*Sargassum* sp) ini, masyarakat hanya menganggap tumbuhan ini sebagai “sampah” yang menempel pada tumbuhan agar. Adapun ayat Al-quran yang menjelaskan tentang pentingnya memanfaatkan sumber daya alam, yaitu pada QS.An-Nahl/16 ayat 14 yang isinya:

وَهُوَ الَّذِي سَخَّرَ الْبَحْرَ لِتَأْكُلُوا مِنْهُ لَحْمًا طَرِيًّا وَتَسْتَخْرِجُوا مِنْهُ حِلْيَةً تَلْبَسُونَهَا وَتَرَى
الْفَلَكَ مَوَاحِرَ فِيهِ وَلِتَبْتَغُوا مِنْ فَضْلِهِ وَلِعَلَّكُمْ تَشْكُرُونَ

Terjemahnya:

“Dia-lah, Allah yang menundukkan lautan (untukmu), agar kamu dapat memakan daripadanya daging yang segar (ikan), dan kamu mengeluarkan dari lautan itu perhiasan yang kamu pakai; dan kamu melihat bahtera berlayar padanya, dan supaya kamu mencari (keuntungan) dari karunia-Nya, dan supayakamu bersyukur”

Ayat ini dapat diketahui manfaat laut untuk kehidupan manusia, dimulai dari sumber makanan daging ikan yang sehat, perhiasan seperti mutiara maupun perhisian dalam artian yang lebih luas seperti bahan tambang, kemudian sebagai sarana transportasi manusia. Dari ayat diatas, dapat disimpulkan bahwa Allah

SWT telah memfasilitasi kita dengan laut yang sangat banyak manfaatnya. Dari manfaat yang sangat besar hingga manfaat yang sangat kecil sekalipun.

Demikianlah manfaat laut yang tertera dalam Al-Qur'an surat Al-Nahl ayat 14 yang bisa dijadikan patokan dalam mengelola dan memanfaatkan sumber daya laut yang luas ini dengan sebaik-baiknya tanpa merusaknya tanpa merusak lingkungan. Karena telah banyak tampak kerusakan dilaut dan didarat akibat ulah manusia yang tak bertanggung jawab (Kementrian Agama RI, 2009).

B. Pakan

Pakan adalah bahan makanan tunggal atau campuran, baik yang diolah maupun yang tidak diolah, yang diberikan kepada hewan untuk kelangsungan hidup, berproduksi, dan berkembang biak. Pakan merupakan faktor utama dalam keberhasilan usaha pengembangan peternakan disamping faktor bibit dan tatalaksana. Pakan yang berkualitas akan sangat mendukung peningkatan produksi maupun reproduksi ternak (Anggorodi, 1985).

Tillman *et al.*, (1989) menyatakan, bahwa pakan atau makanan ternak adalah bahan yang dapat dimakan, dicerna dan dapat digunakan oleh ternak. Secara umum bahan makanan ternak adalah bahan yang dapat dimakan, tetapi tidak semua komponen dalam bahan makanan ternak tersebut dapat dicerna oleh ternak. Bahan makanan ternak mengandung zat makanan dan merupakan istilah umum, sedangkan komponen dalam bahan makanan ternak tersebut dapat digunakan oleh ternak disebut zat makanan. Selanjutnya Badan Standarisasi Nasional juga mendefinisikan bahan pakan adalah bahan-bahan hasil pertanian,

perikanan, peternakan dan hasil industri yang mengandung zat gizi dan layak dipergunakan sebagai pakan, yang telah maupun belum diolah.

Sukria dan Krisna (2009) menyatakan bahwa komposisi kimia bahan makanan ternak sangat beragam karena bergantung pada varietas, kondisi tanah, pupuk, iklim, lama penyimpanan, waktu panen dan pola tanam. Pengaruh iklim dan kondisi ekologi menurut Kamal (1994) sangat menentukan ketersediaan hijauan sebagai pakan ternak di suatu wilayah sehingga hijauan makanan ternak tidak dapat tersedia sepanjang tahun. Pada musim penghujan produksi hijauan berlimpah dan sebaliknya di musim kering atau kemarau hijauan sebagai sumber pakan ternak harus menghilang. Ketersediaan hijauan secara kuantitas dan kualitas juga dipengaruhi oleh pembatasan lahan tanaman pakan karena penggunaan lahan untuk tanaman pakan masih bersaing dengan tanaman pangan. Selanjutnya Rifqi (2008), mengelompokkan jenis-jenis pakan yaitu:

1. Hijauan Makan Ternak (HMT)

Hijauan Makan Ternak (HMT) merupakan pakan yang berasal dari tanaman atau tumbuhan yang diberikan pada ternak terutama ternak ruminansia dalam bentuk segar, baik dipotong dengan bantuan manusia atau langsung dimakan oleh ternak dari padang penggembalaan. Hijauan segar umumnya berupa dedaunan yang berasal dari rumput-rumputan dan tanaman berupa biji-bijian atau kacang-kacangan.

Hal ini dijelaskan pada QS Al-An'aam/6 ayat 99 yang isinya

وَهُوَ الَّذِي أَنْزَلَ مِنَ السَّمَاءِ مَاءً فَأَخْرَجْنَا بِهِ نَبَاتَ كُلِّ شَيْءٍ فَأَخْرَجْنَا مِنْهُ خَضِرًا نُخْرَجُ مِنْهُ حَبًّا مُتَرَاكِبًا وَمِنَ النَّخْلِ مِنَ النَّخْلِ قِنَوَانٌ دَانِيَةٌ وَجَنَّتٍ مِّنْ أَعْنَابٍ وَالزَّيْتُونَ وَالرُّمَّانَ مُشْتَبِهًا وَغَيْرَ مُتَشَبِهٍ ۗ أَنْظُرُوا إِلَى ثَمَرِهِ إِذَا أَثْمَرَ وَيَنْعِهِ ۗ إِنَّ فِي ذَٰلِكُمْ لَآيَاتٍ لِّقَوْمٍ يُؤْمِنُونَ ﴿٩٩﴾

Terjemahnya:

“Dan Dialah yang menurunkan air hujan dari langit, lalu Kami tumbuhkan dengan air itu segala macam tumbuh-tumbuhan. Maka Kami keluarkan dari tumbuh-tumbuhan itu tanaman yang menghijau. Kami keluarkan dari tanaman yang menghijau itu butir yang banyak; dan dari mayang* korma mengurai tangkai-tangkai yang menjulai, dan kebun-kebun anggur, dan (Kami keluarkan pula) zaitun dan delima yang serupa dan yang tidak serupa. Perhatikanlah buahnya di waktu pohonnya berbuah dan (perhatikan pulalah) kematangannya. Sesungguhnya pada yang demikian itu ada tanda-tanda (kekuasaan Allah) bagi orang-orang yang beriman”

2. Konsentrat

Pakan konsentrat adalah bahan makanan yang konsentrasi gizinya tetap, kandungan serat kasarnya relatif rendah dan mudah dicerna. Mudah dicerna karena terdiri dari beberapa campuran bahan pakan yang bersumber dari biji-bijian atau kacang-kacangan, hasil olahan bahan pangan, limbah pertanian dan limbah industri yang banyak mengandung protein, vitamin dan mineral. Pakan konsentrat diberikan dalam beberapa bentuk yaitu dalam tepung (mash), bentuk pellet, bentuk crumble dan bentuk kibble.



Gambar 1. Pakan Konsentrat

Campuran bahan pakan konsentrat juga harus dilakukan pengawasan mengenai mutu dan kualitasnya, hal ini dijelaskan di QS al-Baqarah/02 ayat 267 yang isinya:

يٰۤاَيُّهَا الَّذِيْنَ ءَامَنُوْا اَنْفِقُوْا مِنْ طَيِّبٰتِ مَا كَسَبْتُمْ وَمِمَّا اَخْرَجْنَا لَكُمْ مِّنَ
 الْاَرْضِ وَلَا تَيَمَّمُوا الْخَبِيْثَ مِنْهُ تُنْفِقُوْنَ وَلَسْتُمْ بِاَخِيْذِهِ اِلَّا اَنْ تُغْمِضُوْا
 فِيْهِ وَاَعْلَمُوْا اَنَّ اللّٰهَ غَنِيٌّ حَمِيْدٌ

Terjemahnya:

“Hai orang-orang yang beriman, nafkahkanlah [di jalan Allah] sebagian dari hasil usahamu yang baik-baik dan sebagian dari apa yang Kami keluarkan dari bumi untuk kamu. dan janganlah kamu memilih yang buruk-buruk lalu kamu menafkahkan daripadanya, padahal kamu sendiri tidak mau mengambilnya melainkan dengan memicingkan mata terhadapnya. dan ketahuilah, bahwa Allah Maha Kaya lagi Maha Terpuji.”

Ayat tersebut merupakan seruan tegas untuk mengawasi mutu pangan yang ditujukan kepada setiap insan yang bergelut di bidang pangan: produsen, distributor, pembeli, petani, pedagang dan pabrik, laboratorium, dan setiap pihak yang berwenang dalam pengawasan pangan. Mereka semua memiliki kewajiban kolektif yang krusial yaitu menjamin mutu dan keamanan produk pangan sehingga masyarakat dapat hidup dengan aman dan tenang, tentram dan sejahtera.

3. Pakan suplemen

Pakan suplemen adalah pakan yang diberikan pada ternak yang banyak mengandung vitamin, mineral yang fungsinya untuk memperkaya kandungan nutrisi ransum terutama mineral dan vitamin, pemberian pakan suplemen biasanya dalam bentuk premik.

4. Pakan aditif

Pakan aditif merupakan bahan makanan pelengkap yang dipakai sebagai sumber penyedia vitamin, mineral dan antibiotika (Anggorodi, 1985). Pakan tambahan tersebut antara lain berupa antibiotik, probiotik, prebiotik, enzim-enzim, asam-asam organik, dan fitobiotik (Jalaluddin, 1991). Salah satu pakan aditif yang telah banyak digunakan pada ternak adalah antibiotika, namun penggunaannya dapat menimbulkan residu yang berpotensi menimbulkan resistensi pada konsumen yang mengonsumsi produk ternak tersebut. Penggunaan pakan tambahan alami lebih disarankan karena lebih aman, baik untuk ternak maupun untuk konsumen yang mengonsumsi

produk dari ternak tersebut. Salah satu pakan tambahan alami tersebut adalah tanaman kemangi (*Ocimum basilicum Linn*) dalam bentuk tepung.

C. Alga Coklat (*Sargassum sp*)

Supriyono (2007) menyatakan, bahwa Alga Coklat (*Sargassum sp*) berupa tumbuh-tumbuhan bercabang berbentuk benang kecil yang halus (*Ectocarpus*), bertangkai pendek dan bertalus lebar (*Copstaria*, *Alaria*, dan *Laminaria*, beberapa diantaranya mempunyai lebar 2 m). Selain itu, *Sargassum fillipendula* juga mempunyai pigmen klorofil a dan b, beta karoten, violasantin, dan fukosantin.

Kadi (2005), menyatakan bahwa Alga Coklat (*Sargassum sp*) merupakan bagian dari kelompok rumput laut coklat (*Phaeophyceae*) dan genus terbesar dari famili *Sargassaceae*.

Klasifikasi Alga Coklat (*Sargassum sp*) menurut (Dawes, 1981) :

Kingdom : *Plantae*

Divisi : *Thallophyta*

Kelas : *Phaeophyceae*

Ordo : *Fucales*

Famili : *Sargassaceae*

Genus : *Sargassum*

Spesies : *Sargassum sp*



Gambar 2. Alga Coklat (*Sargassum* sp)

Di Indonesia terdapat banyak jenis rumput laut, diantaranya bernilai ekonomis cukup tinggi seperti Alga Coklat (*Sargassum* sp) sangat melimpah serta tersebar luas di perairan Indonesia. Di Indonesia terdapat 15 spesies *Sargassum* (Kadi 2005). Menurut Firdaus (2009), rumput laut adalah bentuk ganggang (Alga) yang berbentuk poliseluler dan hidup dilaut. Alga Coklat (*Sargassum* sp) berbentuk benang atau lembaran, bahkan ada yang menyerupai tumbuhan tingkat tinggi dengan bagian-bagian serupa akar, batang, dan daun. Selanjutnya Aslan, (1991) menyatakan, bahwa Pada umumnya Alga Coklat (*Sargassum* sp) tumbuh di daerah terumbu karang (*coral reef*) seperti di Kepulauan Seribu, terutama di daerah ratahan pasir (*sand flat*)

Menurut Atmadja (2012), bahwa habitat Alga Coklat (*Sargassum* sp) tumbuh di perairan pada kedalaman 0.5–10 m ada arus dan ombak. Alga Coklat (*Sargassum* sp) hidup di daerah perairan yang jernih yang mempunyai substrat

dasar batu karang dan dapat tumbuh subur pada daerah tropis. Lebih lanjut (Aslan, 1991) menyatakan, bahwa Alga Coklat (*Sargassum* sp) tersebar luas di Indonesia, tumbuh di perairan yang terlindung maupun yang berombak besar pada habitat batu, pada daerah intertidal maupun subtidal

Rumput laut, tersebar luas di perairan tropis, termasuk Indonesia (Aslan, 1991). *Sargassum* terdiri dari kurang lebih 400 spesies di dunia. spesies- spesies *Sargassum* sp. yang dikenal di Indonesia ada sekitar 12 spesies, yaitu : *S. duplicatum*, *S. histrix*, *S. echinocarpum*, *S. gracilimum*, *S. obtusifolium*, *S. binderi*, *S. polycystum*, *S. crassifolium*, *S. microphyllum*, *S. aquofillum*, *S. vulgare*, dan *S. polyceratium* (Atmadja *et al.*, 1996; Rachmat, 1999). Jenis *Sargassum* yang paling banyak ditemukan di perairan pantai Bira, Bulukumba Sulawesi Selatan adalah jenis Alga Coklat (*Sargassum* sp).

Jenis Alga Coklat (*Sargassum* sp) ini memiliki *thalus silindris*. *Thalus* bercabang dan percabangan ini dinamakan *pinnatus alternates* sedangkan anak percabangannya merupakan daun. Tiap-tiap percabangan terdapat gelembung udara berbentuk bulat yang disebut *Bladder*. *Bladder* berfungsi untuk menopang cabang-cabang *thalus* terapung ke arah permukaan air agar mendapatkan intensitas cahaya matahari. *Thalus* sedikit datar, licin tetapi batang utama bulat dan agak kasar. Panjang *pinnatus alternates* antara 30-50 cm. daun berbentuk oval memanjang 40 x 10 mm dan terdapat urat tengah daun. Hidup di zona intertidal, subtidal, sampai daerah tubir dengan ombak besar dan deras (Kadi 2005).

Mempunyai gelembung udara (*bladder*) yang umumnya soliter, ukuran panjang umumnya mencapai 3-7 meter, warna *thallus* umumnya coklat (Aslan,

1991). Alga Coklat (*Sargassum* sp) biasanya dicirikan oleh 3 sifat yaitu adanya pigmen coklat yang menutupi warna hijau, hasil fotosintesis disimpan dalam bentuk laminaran dan *algin* serta adanya *flagel* (Tjitrosoepomo, 2005).

Alga coklat (*Sargassum* sp) mengandung bahan *alginat* dan *iodin* yang digunakan pada industri makanan, farmasi, kosmetik dan tekstil. Selain itu juga, Alga Coklat (*Sargassum* sp). mengandung senyawa-senyawa aktif *steroida*, *alkaloida*, *fenol*, dan *triterpenoid* berfungsi sebagai antibakteri, antivirus, dan anti jamur (Kusumaningrum *et al.* 2007).

Penelitian Koivikko (2008) menyebutkan, bahwa pada Alga Coklat (*Sargassum* sp). ditemukan *florotanin* yaitu senyawa *fenolik* yang berperan sebagai sumber antioksidan. Antioksidan merupakan senyawa yang dapat mengurangi dampak terjadinya oksidasi. Khotimah *et al.*, (2013) menyatakan, bahwa metabolit sekunder adalah senyawa metabolit yang tidak esensial bagi pertumbuhan organisme dan ditemukan dalam bentuk yang unik atau berbeda-beda antara spesies yang satu sama yang lainnya. Fungsi metabolit sekunder adalah untuk mempertahankan diri dari kondisi lingkungan yang kurang menguntungkan. Hasil analisis senyawa aktif Alga Coklat (*Sargassum* sp) yaitu *fillipendula* merupakan jenis *karotenoid* yang merupakan golongan *fenol* dan *benzenedicarboxyl acid*. Ekstrak senyawa aktif *fillipendula* diperoleh aktivitas antiradikal bebas DPPH sebesar 81,281ppm. Penambahan senyawa aktif dari Alga Coklat (*Sargassum* sp) *fillipendula* dapat mencegah terjadinya kerusakan pada proses netralisasi minyak ikan lemuru dengan perlakuan terbaik atau konsentrasi optimum yaitu pada penambahan konsentrasi ekstrak *Sargassum fillipendula*

sebesar 0.2% dengan rincian angka iod sebesar 3.42%, bilangan peroksida sebesar 6.19 meq/kg dan nilai TBA sebesar 5.14 mg *malonaldehid*/kg minyak.

Santoso *et al.* (2004), menyebutkan bahwa antioksidan pada Alga Coklat (*Sargassum* sp). mampu menurunkan oksidasi yang terjadi pada emulsi minyak ikan selama penyimpanan pada suhu 50 °C selama 24 jam yang ditandai dengan rendahnya nilai peroksida (59,1 meq/kg) dibanding kontrol (308,5 meq/ kg). Menurut Prabowo *et al.*, (2013), bahwa penggunaan ekstrak etanolik Alga Coklat (*Sargassum* sp) mampu memberikan hasil yang lebih baik dalam proses penghambatan oksidasi emulsi minyak ikan dibandingkan dengan kontrol. Penggunaan ekstrak *etanolik* Alga Coklat (*Sargassum* sp) 1% menghasilkan laju penghambatan kerusakan oksidatif yang lebih baik dibandingkan dengan minyak ikan tanpa menggunakan zat antioksidan untuk parameter angka *peroksida*, angka *anisidin*, dan nilai *Totoks*.

Alga Coklat (*Sargassum* sp) telah dimanfaatkan sebagai antikolesterol, *biofuel*, *biofertilizer*, antibakteri, antitumor, antikanker, antifouling, antivirus dan krim kosmetik. Ekstrak Alga Coklat (*Sargassum* sp). juga berpotensi sebagai antioksidan. Penelitian ini telah dilakukan di Indonesia (Budhiyanti *et al.*, 2012) Menurut Masduqi *et al.*, (2014), bahwa Alga Coklat (*Sargassum* sp) *polycystum* merupakan salah satu rumput laut yang banyak mengandung bahan kimia serta berpotensi untuk dimanfaatkan dan dikembangkan. Penanganan pascapanen Alga Coklat (*Sargassum* sp) *polycystum* sangat penting terutama dalam hal pengeringan. Metode pengeringan akan berpengaruh terhadap kandungan kimia dalam Alga Coklat (*Sargassum* sp) *polycystum*. Perbedaan metode pengeringan

berpengaruh terhadap kandungan total *fenol*, *alginat* dan proksimat pada Alga Coklat (*Sargassum* sp) *polycystum*. Pengeringan dengan kering angin paling tertinggi dalam mendapatkan senyawa fenol (sebesar 1656,3 ppm).

Pengembangan teknologi aplikasi Alga Coklat (*Sargassum* sp) tidak hanya pada bidang pangan seperti alginat, makanan ternak serta pupuk, akan tetapi antioksidan yang terdapat pada Alga Coklat (*Sargassum* sp) juga mampu menghambat kerusakan yang ditimbulkan oleh radikal bebas pada produk seperti minyak ikan (Winberget *al.*,2009). Zat yang dapat diekstraksi dari *Sargassum* berupa alginat yaitu suatu garam dari asam alginik yang mengandung ion sodium, kalsium dan barium. Alga coklat (*Sargassum* sp). telah banyak dimanfaatkan sebagai bahan baku dalam bidang industri makanan, farmasi, kosmetika, pakan, pupuk, tekstil, kertas, dan lain sebagainya. Hasil ekstraksi Alga Coklat (*Sargassum* sp). berupa alginat banyak digunakan industri makanan untuk memperkuat tekstur atau stabilitas dari produk olahan, seperti es krim, sari buah, pastel isi, dan kue. Alga Coklat (*Sargassum* sp) juga telah dimanfaatkan di bidang farmasi dan ternak (Poncomulyo *et al.*, 2006).

D. Hematologi Darah

Darah adalah cairan yang terdapat pada semua makhluk hidup (kecuali tumbuhan) tingkat tinggi yang berfungsi mengirimkan zat-zat dan oksigen yang dibutuhkan oleh jaringan tubuh, mengangkut bahan-bahan kimia hasil metabolisme dan juga sebagai pertahanan tubuh terhadap virus atau bakteri (Frandsen, 1996).

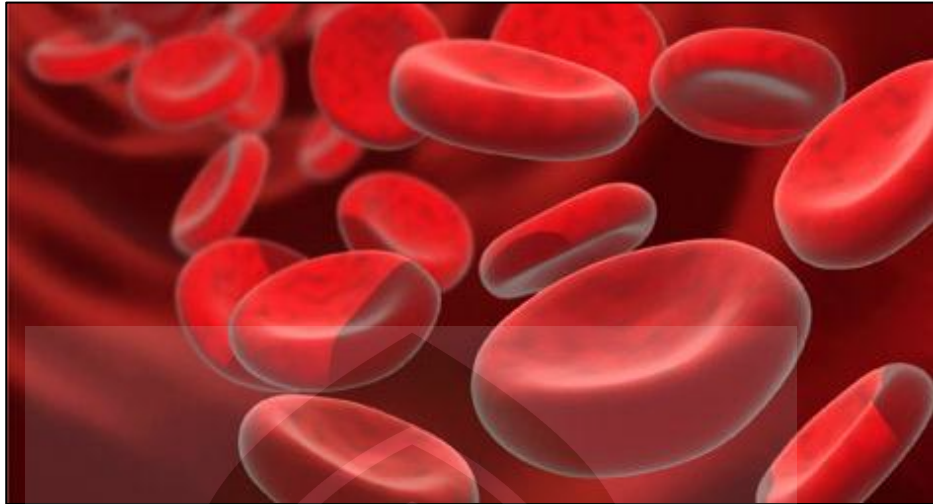

Gambar 3. Keeping-keping darah

Fungsi darah adalah untuk membawa nutrien yang telah disiapkan oleh saluran pencernaan menuju ke jaringan tubuh, Mengantarkan oksigen dari paru-paru ke jaringan tubuh, Mengangkut produk buang dari berbagai jaringan menuju ginjal untuk di ekskresikan, Mengangkut hasil sekresi kelenjar endokrin (hormon) dan enzim dari organ ke organ, ikut berperan dalam mempertahankan keseimbangan air, sistem buffer seperti bicarbonat di dalam darah membantu mempertahankan pH yang konstan pada jaringan dan cairan tubuh, berperan penting dalam pengendalian suhu tubuh dengan cara mengangkut panas dari struktur yang lebih dalam menuju ke permukaan tubuh, Mengatur konsentrasi ion hydrogen dalam tubuh (keseimbangan asam dan basa), Membantu pertahanan tubuh terhadap penyakit, pembekuan darah pada luka mencegah terjadinya kehilangan darah yang berlebihan pada waktu luka serta mengandung faktor-faktor penting untuk pertahanan tubuh terhadap penyakit

Menurut Pearce (2006), darah adalah jaringan cair yang terdiri atas dua bagian yaitu plasma darah dan sel darah. Volume darah secara keseluruhan adalah

satu per dua belas berat badan. Sekitar 55% adalah plasma darah, sedangkan 45% sisanya terdiri dari sel darah. Sel darah terdiri atas tiga jenis yaitu eritrosit yang tampak merah karena kandungan Hemoglobin (Hb)nya, sel darah putih atau leukosit dan trombosit (keping - keping darah) yang merupakan keping-kepingan halus sitoplasma.

Frandsen (1996), menyatakan bahwa darah terdiri dari sel-sel yang terendam dalam cairan yang disebut plasma. Sebagian besar sel-sel darah berada di dalam pembuluh-pembuluh, akan tetapi *leukosit* dapat bermigrasi melintasi dinding pembuluh darah guna melawan infeksi. Menurut Swenson (1984), bahwa darah mengandung sekitar 80% air dan 20% bahan organik, sedangkan bahan anorganik kurang dari 1%. Viskositas darah adalah 3 sampai 5 kali viskositas air, derajat keasaman (pH) berkisar antara 7-7,8 mempunyai system *buffer*, kemampuan mempertahankan pH darah di dalam batas-batas yang relative sempit karena adanya *buffer* kimia terutama *natrium bikarbonat* . Menurut Syam dkk (2016), bahwa pakan yang dikonsumsi akan mengalami proses metabolisme dan diabsorpsi oleh tubuh melalui darah. Peran utama darah adalah sebagai media transportasi untuk membawa oksigen dari paru-paru ke sel-sel jaringan tubuh, membawa bahan makanan dari usus ke sel-sel tubuh, mengangkut zat-zat tak terpakai sebagai hasil metabolisme untuk dikeluarkan dari tubuh, mentransfer enzim-enzim dan hormon, mengatur suhu tubuh, keseimbangan cairan asam-basa, pertahanan tubuh terhadap infiltrasi benda-benda asing dan mikroorganisme serta ikut berperan dalam mempertahankan keseimbangan air serta

penggumpalan/pembekuan darah, untuk mencegah terjadinya kehilangan darah yang berlebihan pada waktu luka.

Pengetahuan tentang kesempurnaan ciptaan Allah telah dijelaskan di dalam Al-Quran, yang terdapat pada QS Al-Infithaar: ayat 6-8 yang berisi:

يَتَأْتِيهَا الْإِنْسَانُ مَا غَرَّكَ بِرَبِّكَ الْكَرِيمِ ۝ الَّذِي خَلَقَكَ فَسَوَّاكَ فَعَدَلَكَ ۝ فِي أَيِّ صُورَةٍ مَا شَاءَ رَكَّبَكَ ۝

Terjemahnya:

"Hai manusia, apakah yang telah memperdayakan kamu (berbuat durhaka) terhadap Tuhanmu Yang Maha Pemurah. Yang telah menciptakan kamu lalu menyempurnakan kejadianmu dan menjadikan (susunan tubuh) mu seimbang, dalam bentuk apa saja yang Dia kehendaki, Dia menyusun tubuhmu.."

Ayat tersebut menjelaskan tentang susunan tubuh yang diciptakan Allah swt sangat sempurna dan memiliki fungsi maupun tugasnya masing-masing

Hoffbrand (2007) menyatakan, bahwa darah merupakan jaringan cair yang terdiri atas dua bagian yaitu plasma darah dan sel darah. Sel darah terdiri dari tiga jenis yaitu trombosit, leukosit dan eritrosit. Fungsi utama eritrosit atau sel darah merah yang mengandung *Hemoglobin (Hb)* merupakan komponen *Hemoglobin (Hb)* dan *Hematokrit (Ht)* utama dari transport oksigen

1. *Hemoglobin (Hb)*

Hemoglobin (Hb) adalah metaloprotein (protein yang mengandung zat besi) di dalam sel darah merah yang berfungsi sebagai pengangkut oksigen dari paru-paru ke seluruh tubuh (WebMD Medical Reference,

2014) pada mamalia dan hewan lainnya. *Hemoglobin (Hb)* juga pengusung karbon dioksida kembali menuju paru-paru untuk dihembuskan keluar tubuh. Molekul *Hemoglobin (Hb)* terdiri dari *globin*, *apoprotein*, dan empat gugus heme, suatu molekul organik dengan satu atom besi (Syam dkk., 2016).

Menurut Zarianis (2006) faktor-faktor yang mempengaruhi kadar *Hemoglobin (Hb)* adalah:

a. Kecukupan Zat Besi dalam Tubuh

Zat Besi sangat penting dalam pembentukan *Hemoglobin (Hb)*, Besi juga termasuk mikronutrien essensial dalam memproduksi *Hemoglobin (Hb)* yang berfungsi mengantar oksigen dari paru-paru ke seluruh jaringan tubuh. Besi berperan dalam sintesis *Hemoglobin (Hb)* dalam sel darah merah dan *Myoglobin* dalam sel otot. Kurang lebih 4% besi di dalam tubuh berada sebagai *Myoglobin* dan senyawa-senyawa besi sebagai enzim *oksidatif* seperti *sitokrom* dan *flavoprotein*. Walaupun jumlahnya sangat sedikit namun sangat berperan penting dalam proses oksidasi untuk menghasilkan *Adenosin Tri Phosphat (ATP)* yang merupakan molekul berenergi tinggi.

b. Metabolisme Besi dalam Tubuh

Besi berada didalam sel-sel darah merah atau *Hemoglobin (Hb)* (lebih dari 2,5 g), *myoglobin* (150 mg), *porphyrin cytochrome*, hati, limpa sumsum tulang (>200-1500 mg). Ada dua bagian besi dalam tubuh, yaitu bagian fungsional dan cadangan. Bagian fungsional adalah

bagian yang digunakan untuk keperluan metabolik dan bagian yang merupakan cadangan. *Hemoglobin (Hb)*, *myoglobin*, *sitokrom*, serta enzim *hem* dan *non-hem* adalah bentuk fungsional. Sedangkan besi cadangan, dibutuhkan untuk fungsi fisiologis dan jumlahnya 5-25 mg/kg dari berat badan. *Ferritin* dan *hemosiderin* adalah bentuk besi cadangan yang pada umumnya terdapat pada hati, limpa dan sumsum tulang belakang. Metabolisme besi dalam tubuh terdiri dari proses absorpsi, pengangkutan, pemanfaatan, penyimpanan dan pengeluaran

2. *Hematokrit (Ht)*

Hematokrit (Ht) merupakan suatu hasil pengukuran yang menyatakan perbandingan sel darah merah terhadap volum darah. Kata *Hematokrit (Ht)* berasal dari bahasa Yunani, yaitu *hema* (berarti darah) dan *krite* (yang memiliki arti menilai atau mengukur). Secara harafiah, *Hematokrit (Ht)* berarti mengukur atau menilai darah (Pane, 1990).

Sebagai hewan yang diunggulkan, sapi bali mempunyai mutu yang tinggi, dan nilai mutu ini ditentukan oleh faktor fisik dan genetik. Faktor genetik ditentukan oleh keadaan fisiologis sapi itu sendiri, dan keadaan fisiologis dapat dilihat atau ditentukan dari profil darahnya, misalnya jumlah eritrosit, kadar *Hemoglobin (Hb)*, dan nilai *Hematokrit (Ht)*nya. Sehingga mengetahui gambaran darahnya dengan tujuan mengetahui fisiologis hewan adalah penting untuk dilakukan. (Marjuki, 2006). Kusumaningrum (2007) melaporkan, bahwa hasil total eritrosit 5,6 juta/mm³, kadar *Hemoglobin (Hb)* 8,9 gr%, dan *Hematokrit (Ht)*

29 %. Sedangkan profil sapi jenis lain misalnya bos Taurus adalah total eritrosit 9,5 juta/mm³, Hb 11,5 gr%, dan PCV 35 %

Pengaruh pakan telah dilaporkan dapat menyebabkan perubahan status *Hematologi* ternak. Rata-rata jumlah sel darah merah yang rendah diduga adalah akibat malnutrisi terutama mineral Fe (Ginting, 1984). Menurut Hoffbrand dan Pettit (1987) bahwa oleh karena sangat besar jumlah sel darah yang harus diproduksi setiap hari, maka sumsum memerlukan banyak prekursor untuk mensintesis sel baru dan sejumlah besar *Hemoglobin (Hb)*. Menurut Malle (2011), bahwa golongan zat yang dibutuhkan dalam pembentukan darah adalah : 1) logam : besi, mangan dan kobalt, 2) vitamin : *cianokobalamin, folafat, piridoksin, tiamin, riboflavin*, asam *pantotenat*, vitamin C dan vitamin E, 3) asam amino, 4) hormon : *erythropoietin, androgen* dan *tiroksin*. Mineral Cad an Vitamin K diperlukan dalam pembekuan darah . Lebih lanjut dinyatakan, bahwa status hematologi ternak menyangkut nilai-nilai parameter darah seekor ternak. Parameter darah yang umum digunakan adalah kadar Hemoglobin (Hb), nilai Hematokrit (Ht), jumlah sel darah merah dan sel darah putih serta deferensiasi sel darah putih. Nilai parameter darah tersebut dapat berbeda oleh karena berbagai faktor dan faktor yang penting mempengaruhi status hematologi adalah: umur, jenis kelamin, status, ketinggian wilayah atau tempat, pakan dan keseimbangan air tubuh. Jenis kelamin merupakan faktor yang penting terhadap pertumbuhan dan perkembangan ternak, dimana perbedaan jenis kelamin erat hubungannya dengan aktifitas fisiologi dari ternak tersebut dan ada kecendrungan dengan bertambahnya

umur, nilai parameter darah semakin menurun dan nilai pada jantan lebih tinggi dibanding dengan betina.

Hughes dan Wickramasinghe (1995), menyatakan bahwa pada umur muda hampir semua rongga-rongga sumsum tulang berisi sel-sel hemopoiesis darah merah dan sedikit sel-sel lemak. Setelah tua hemopoiesis darah merah dan sedikit sel-sel lemak. Setelah tua hemopoiesis aktif kira-kira setengah dari jumlah sumsum tulang terdiri atas sel-sel lemak.

E. pH/Kelembaban

pH atau derajat keasaman digunakan untuk menyatakan tingkat keasaman atau kebasaan yang dimiliki oleh suatu larutan. Yang dimaksudkan “keasaman” disini adalah konsentrasi ion hydrogen (H^+) dalam pelarut air. Nilai pH berkisar dari 0 hingga 14. Suatu larutan dikatakan netral apabila memiliki nilai $pH=7$. Nilai $pH>7$ menunjukkan larutan memiliki sifat basa, sedangkan nilai $pH<7$ menunjukkan keasaman (Malle, Y, 2011). Lebih lanjut dinyatakan, bahwa nilai pH dikatakan netral karena pada air murni ion H^+ terlarut dan ion OH^- terlarut (sebagai tanda kebasaan) berada pada jumlah yang sama, yaitu 10^{-7} pada kesetimbangan. Penambahan senyawa ion H^+ terlarut dari suatu asam akan mendesak ketesimbangan ke kiri (ion OH^- akan di ikat oleh H^+ membentuk air). Akibatnya terjadi kelebihan ion hidrogen dan meningkatkan konsentrasinya .

Menurut Keenan (1984), pH darah merupakan suatu keadaan dimana darah berada dalam keadaan netral, asam atau basa. pH darah normal yaitu 7,4 dengan range antara 7,35-7,45

Faktor yang mempengaruhi pH darah:

1. penurunan ventilasi dan peningkatan pCO₂
2. peningkatan ventilasi dan penurunan pCO₂
3. penurunan konsentrasi bikarbonat cairan ekstraseluler
4. peningkatan konsentrasi bikarbonat cairan ekstraseluler

F. Suhu

Suhu adalah ukuran derajat panas atau dingin suatu benda. Alat yang digunakan untuk mengukur suhu disebut thermometer. Suhu menunjukkan derajat panas benda. Mudahnya, semakin tinggi suhu suatu benda, semakin panas benda tersebut. Secara mikroskopis, suhu menunjukkan energy yang dimiliki oleh suatu benda. Setiap atom dalam suatu benda masing-masing bergerak, baik itu dalam bentuk perpindahan maupun gerakan di tempat berupa getaran. Makin tingginya energi atom-atom penyusun benda, makin tinggi suhu benda tersebut. Suhu juga disebut temperatur, satuan suhu adalah Kelvin (K). skala-skala lain adalah *Celcius*, *Fahrenheit* dan *Reamur* (Keenan, 1984).

Menurut Lopak dkk., (2017) menyatakan bahwa bila suhu tubuh turun dibawah 85°F selama lebih dari 20-30 menit akan membuat kemampuan hipotalamus untuk mengatur suhu dapat hilang. Bila tubuh terpajan dengan suhu yang sangat rendah, daerah permukaan dapat membeku, yang disebut *frostbite*. Hal ini terutama terjadi pada daun telinga dan jari-jari tangan serta kaki. Bila kebekuan tersebut cukup untuk mengakibatkan terbentuknya kristal di dalam sel, maka akan terjadi kerusakan permanen, seperti kerusakan sirkulasi yang permanen, demikian juga kerusakan jaringan setempat. Aktivasi sistem saraf

simpatis dan sekresi katekolamin meningkat sebagai respons terhadap suhu dingin. Hal ini dapat mengakibatkan peningkatan tekanan darah melalui peningkatan denyut jantung dan resistensi pembuluh darah perifer.

Pengaturan suhu dalam tubuh merupakan contoh suatu system homeostatis kompleks yang difasilitasi oleh mekanisme umpan balik. Sel-sel saraf yang mengatur termoregulasi dan juga sel-sel saraf yang mengontrol banyak aspek lain dari homeostatis terpusat dihipotalamus. Hipotalamus memiliki termofosfat yang merespon pada perubahan suhu di atas dan di bawah kisaran suhu normal dengan cara mengaktifkan mekanisme yang memperbanyak hilangnya panas atau perolehan panas (Ratri, 2012). Selanjutnya dinyatakan, bahwa sel-sel saraf yang mengindra suhu tubuh terletak pada kulit, hipotalamus itu sendiri dan beberapa bagian lain system saraf. Beberapa diantaranya adalah reseptor panas yang memberi sinyal kepada termofosfat hipotalamus ketika suhu kulit atau darah meningkat dan reseptor dingin yang mensinyal termofosfat hipotalamus ketika suhu kulit atau darah meningkat dan reseptor dingin yang mensinyal termofosfat hipotalamus ketika suhu kulit atau darah meningkat dan reseptor dingin mensinyal termofosfat ketika suhu turun. Termofosfat itu merespon terhadap suhu tubuh dibawah kisaran normal dan menghambat mekanisme kehilangan panas serta mengaktifkan mekanisme penghematan panas seperti vasokonstriksi pembuluh superfisial dan berdirannya bulu atau rambut, sementara merangsang mekanisme yang membangkitkan panas (*thermogenesis* melalui menggil dan tanpa menggil). Sebagai respon terhadap suhu tubuh yang meningkat, termofosfat mematikan (menginaktifkan) mekanisme penghematan panas dan meningkatkan

pendinginan tubuh melalui vasodilatasi, berkeringat atau *painting*. Pada proses termoregulasi, aliran darah kulit sangat berubah-ubah. Vasodilatasi pembuluh darah kulit yang memungkinkan peningkatan aliran darah panas ke kulit akan meningkatkan kehilangan panas. Sebaliknya, vaso-konstriksi pembuluh darah kulit mengurangi aliran darah ke kulit, sehingga menjaga suhu pusat tubuh konstan, dimana darah diinsulasi dari lingkungan eksternal, jadi menurunkan kehilangan panas. Respon-respon vasomotor kulit ini dikoordinasi oleh hipotalamus melalui jalur system para simpatik. Aktivitas simpatetik yang ditingkatkan ke pembuluh kutaneus menghasilkan penghematan panas vasokonstriksi untuk merespon suhu dingin, sedangkan penurunan aktivitas simpatetik menghasilkan kehilangan panas vasodilatasi pembuluh darah kulit sebagai respon terhadap suhu panas

G. Sapi

Sapi adalah hewan ternak terpenting sebagai sumber daging, susu, tenaga kerja dan kebutuhan lainnya. Sapi menghasilkan sekitar 50% (45-55%) kebutuhan daging di dunia, 95% kebutuhan susu dan 85% kebutuhan kulit. Sapi berasal dari famili Bovidae. seperti halnya bison, banteng, kerbau (*Bubalus*), kerbau Afrika (*Syncherus*), dan anoa. Domestikasi sapi mulai dilakukan sekitar 400 tahun SM. Sapi diperkirakan berasal dari Asia Tengah, kemudian menyebar ke Eropa, Afrika dan seluruh wilayah Asia. Menjelang akhir abad ke-19, sapi Ongole dari India dimasukkan ke pulau Sumba dan sejak saat itu pulau tersebut dijadikan tempat pembiakan sapi Ongole murni. Secara garis besar, bangsa-bangsa sapi (*Bos*) yang terdapat di dunia ada dua, yaitu (1) kelompok sapi Zebu (*Bos indicus*) atau jenis sapi yang berpuncuk, yang berasal dan tersebar di daerah tropis serta (2) kelompok

Bos primigenius sapi tanpa punuk, yang tersebar di daerah sub tropis atau dikenal *Bos Taurus*. Seiring perkembangan teknologi sampai sekarang diperkirakan terdapat lebih dari 300 bangsa sapi potong. Semua sapi domestik berasal (*Bos taurus* dan *Bos indicus*). Keluarga baru yang termasuk semua tipe sapi domestik dan famili *Bovidae* (Alam, 2014).

Klasifikasi sapi secara *zoologis* adalah:

Kingdom : Animalia
 Kelas : *Mamalia*
 Ordo : *Artiodactyla*
 Sub Ordo : *Ruminansia*
 Famili : *Bovidae*
 Genus : *Bos*
 Spesies : *Bos taurus* dan *Bos indicus*

Penyediaan kebutuhan daging sapi secara nasional. Strategi dan implementasi pola pengembangan sapi potong secara metodologi harus memperhatikan karakteristik sistem produksi (Devendra, 2007).

Faktor kunci pengembangan peternakan sapi potong adalah perbaikan sistem produksi yang telah ada berbasis kelembagaan kelompok yang memberdayakan ekonomi peternak (Sodiq dan Setianto, 2005). Menurut Sumadi *et al.*, (2004), bahwa budidaya menurut bahasa peternakan dapat diartikan sebagai sektor produksi hewan ternak. Aktivitas budidaya ternak dibutuhkan manajemen pemeliharaan yang baik. Selain itu, ternak juga menjadi sumber pendapatan petani ternak, lapangan kerja, tenaga kerja dan sumber devisa yang potensial serta

perbaikan kualitas tanah. Sapi potong mempunyai fungsi sosial yang penting di masyarakat sehingga merupakan komoditas yang sangat penting untuk dikembangkan

Menurut Rustijarno dan Sudaryanto (2006), kebijakan pengembangan ternak sapi potong ditempuh melalui dua jalur. Pertama, ekstensifikasi usaha ternak sapi potong dengan menitikberatkan pada peningkatan populasi ternak yang didukung oleh pengadaan dan peningkatan mutu bibit, penanggulangan dan parasite ternak, peningkatan penyuluhan, bantuan perkreditan, pengadaan dan peningkatan mutu pakan atau hijauan dan pemasaran. Kedua, intensifikasi atau peningkatan produksi per satuan ternak melalui penggunaan bibit unggul, pakan ternak, penerapan manajemen yang baik. Karienyatyasa (2004), menyatakan, bahwa rumpun (*breed*) sapi asli adalah rumpun sapi yang kerabat liarnya terdapat di Indonesia dan proses domestikasinya terjadi di Indonesia . Sebagai contoh rumpun sapi asli Indonesia adalah sapi Bali (*Bos javanicus*) yang kerabat liarnya adalah banteng. Sementara itu, rumpun sapi lokal adalah rumpun sapi hasil persilangan atau introduksi dari luar negeri yang telah dikembangbiakkan di Indonesia sampai generasi kelima atau lebih yang telah beradaptasi pada lingkungan dan/atau manajemen setempat. Contoh sapi lokal adalah Sapi Peranakan Ongole (PO), Sapi Madura, Sapi Sumba Ongole (SO), Sapi Aceh, Sapi Pesisir, dan masih banyak lagi rumpun sapi yang terbentuk karena proses persilangan, seleksi dan adaptasi lingkungan

D. Sapi Bali

Kuswaryan (2006) menyatakan bahwa Sapi Bali merupakan salah satu rumpun sapi terbaik di dunia untuk dikembangkan di daerah lembab tropis atau daerah kering di Indonesia . Pada wilayah dengan dominansi iklim kering seperti di sebagian besar wilayah Provinsi Nusa Tenggara Timur yang sangat terbatas ketersediaan hijauan pakan, hanya sapi Bali yang dapat berkembang . Namun, sapi Bali juga dapat berkembang pesat di Sumatera, Kalimantan, Sulawesi, Papua, dan pulau-pulau kecil lainnya . Keseragaman pola warna tubuh dominan sapi Bali sangat tinggi, sehingga dengan mudah dapat dibedakan dengan rumpun sapi lainnya . Penyimpangan warna pada sapi Bali seperti warna albino, disebabkan oleh tingkat inbreeding (perkawinan dengan kekerabatan dekat) yang cukup tinggi . Sapi Bali yang mempunyai warna tidak seragam, belang-belang atau bercak-bercak putih, biasanya terjadi sebagai akibat persilangan dengan rumpun lainnya, terutama sapi PO dan sapi introduksi.



Gambar 4. Sapi Bali

Tanda-tanda lain pada sapi Bali adalah warna putih pada empat kaki bagian bawah, pantat, bibir atas, bibir bawah, dan garis berwarna hitam pada punggungnya ; pada bagian kepala terdapat sepasang tanduk berwarna hitam yang meruncing dan melengkung ke arah tengah. Sapi Bali relatif lebih unggul dibandingkan dengan rumpun sapi lainnya, misalnya sapi Bali relatif cepat memperlihatkan perbaikan performan dengan perbaikan lingkungan . Selain cepat beradaptasi pada lingkungan yang baru, sapi Bali juga cepat berkembang biak dengan angka kelahiran 85% Ukuran tubuh sapi Bali di beberapa daerah mendekati seragam . Namun, di antara empat daerah sumber bibit sapi Bali tersebut, ukuran tubuh sapi Bali di pulau Bali lebih baik. Ukuran tinggi badan atau tinggi gumba sampai sekarang masih digunakan sebagai ukuran bagi penentuan sapi pejantan dan sapi bibit (Alam, 2014).

Bobot lahir sapi Bali berkisar dari 12 - 28 kg dengan bobot lahir sapi jantan relatif lebih tinggi dibanding yang betina . Hal yang sama pada bobot sapih, berkisar 50 - 94 kg (rata-rata 75 kg) . Rata-rata bobot umur satu tahun sebesar 127 ± 28 kg . Bobot badan sapi Bali dewasa jantan dan betina umur dua tahun berturut-turut berkisar 210 - 260 kg dan 170 - 225 kg, sedang pada umur lima tahun berkisar 350 - 495 kg dan 225 - 300 kg. Keragaman bobot badan, tergantung pada potensi genetik dan kondisi lingkungan. Perkembangbiakan sapi Bali sangat cepat bila dibandingkan dengan sapi potong lainnya di Indonesia. Sapi Bali pada masa yang akan datang diperkirakan dapat menjadi sapi potong yang potensial di Indonesia bahkan di Asia Tenggara (Kamal, 1994).

Sapi Bali umumnya beranak pertama pada umur 32 bulan, lebih cepat daripada sapi Madura, yaitu pada umur 37 - 41 bulan, sebab umur pencapaian dewasa kelamin pada sapi Bali (18 - 22 bulan) lebih cepat daripada sapi Madura, yaitu 27 bulan . Selanjutnya, setiap 11 - 18 bulan sapi Bali melahirkan seekor pedet . Tingkat kesuburan sapi Bali adalah 82 - 86% atau minimal 69% lebih baik dari sapi Eropa yang ada di Indonesia yaitu 35 - 61% . Selain itu, sapi Bali mampu beranak sampai lebih dari 10 kali, bahkan pernah dijumpai sapi Bali bernak 16 kali dan nampak masih tetap sehat (Devendra, 2007).

Permasalahan utama pada sapi Bali terhadap infestasi penyakit (dengan tingkat kemurnian genotipe yang tinggi) adalah tidak tahan terhadap penyakit Jembrana dan MCF (malignant catarrhal fever) . Penyakit jembrana (Jembrana Disease Virus-JDV) adalah penyakit menular akut pada sapi Bali yang disebabkan oleh retrovirus, keluarga lentivirinae yang termasuk dalam famili retroviridae . JDV hanya menyerang sapi Bali, sebegitu jauh penyakit jembrana tidak ditemui pada rumpun sapi yang lain. (Kariyasa, 2004). Sapi yang terserang berumur lebih dari 1 tahun dan yang terbanyak 4 - 6 tahun dan jenis kelamin tidak mempengaruhi kejadian penyakit ini . Menurut The Center for Food Security and Public Health, Iowa State Univ. (2012) bahwa MCF merupakan penyakit lymphoproliferative yang disebabkan oleh virus gamma herpes pada kelompok ruminansia termasuk Alcelaphine Herpes Virus 1 (AIHV-1) dan Ovine Herpes Virus 2 (OHV-2) . Vektor virus ini berdasarkan Penelitian Peranginangin (1989) antara lain terdapat pada domba (domba sebagai carrier, tetapi domba tersebut tidak menunjukkan gejala sakit) tetapi dapat berakibat fatal pada ternak sapi dan

ungulata seperti rusa, antelope dan kerbau. Oleh karena itu sapi Bali tidak dikembangkan di wilayah yang populasi dombanya cukup tinggi .

Karakteristik sapi Bali hampir sama dengan banteng ; perbedaan hanya pada bentuk badan yang lebih kecil . Ciri khas sapi Bali adalah warna bulunya merah bata . Pada sapi Bali jantan, warna bulu tersebut berubah menjadi kehitaman. Warna semakin kehitaman dengan bertambahnya umur. Perubahan warna tersebut terjadi pada kisaran umur 12 - 18 bulan . Sedangkan pada sapi Bali betina, warna bulunya tidak mengalami perubahan yakni tetap berwarna merah bata . Namun, pada sapi Bali jantan dewasa yang dikebiri, warna bulu akan berubah menjadi merah bata kembali . Perubahan warna dari merah bata menjadi kehitaman pada sapi jantan berkaitan dengan hormon testosteron. Dengan dilaksanakan pengebirian, maka produksi testoteron menjadi terhambat (Kuswaryan, 2016).

BAB III

METODE PENELITIAN

A. Waktu dan Tempat Penelitian

Penelitian ini dilaksanakan pada bulan Desember 2017 sampai dengan Februari 2018, di Usaha Peternakan Rakyat, di Desa Pajukukang Kecamatan Lumpangan Kabupaten Bantaeng, Propinsi Sulawesi Selatan.

B. Materi Penelitian

1. Alat dan Bahan

Alat yang digunakan dalam penelitian ini : batang pengaduk, ember, *haemometer*, karung, kaos tangan, kamera, kandang jepit, mikser pencampur pakan dengan kapasitas 200 kg, mesin penggiling pakan, pipet sahli, sekop, tali, tabung gelas standar, timbangan dan *venojet*.

Bahan yang digunakan dalam penelitian ini adalah anti koagulan, alkohol, *aquades* , HCl 0,1 N, kapas, tisu, 10 ekor sapi bali jantan dengan berat rata-rata ± 150 kg, dan berumur 2 tahun.

2. Pakan

Pakan yang digunakan dalam penelitian ini adalah pakan hijauan (rumput gajah mini) dan konsentrat. Konsentrat dibuat dari bahan pakan lokal dengan komposisi sebagai berikut

Tabel 1. Komposisi Pakan Konsentrat yang diberikan:

Komposisi Pakan (Kg)	
Konsentrat	Jumlah
Molasses	3%
Dedak Padi	50 %
Tepung Kulit Coklat	10%
Mineral	1%
Garam	1%
Jagung	10%
Alga Coklat (<i>Sargassum</i> sp)	15%
Bungkil Kelapa	10%
Jumlah	100%

Sumber: Data Primer Setelah diolah, 2018

Tabel 2. Hasil Analisis Proksimat Alga Coklat (*Sargassum* sp)

Pakan	Komposisi %					
	Air	Protein Kasar	Lemak Kasar	Serat Kasar	BETN	Abu
<i>Sargassum</i> sp	17.04	12.45	0.96	12.72	36.93	36.93

Sumber :Laboratorium Kimia Makanan Ternak Jurusan Nutrisi dan Makanan Ternak Fakultas Peternakan Universitas Hasanuddin Makassar. 2017.

C. Metode Penelitian

1. Prosedur Penelitian

a. Persiapan

Alga coklat (*Sargassum* sp) diperoleh dari petani rumput laut di kabupaten Takalar, Alga coklat (*Sargassum* sp) lalu dikeringkan untuk menghilangkan kadar air. Setelah kering, Alga coklat (*Sargassum* sp) dan bahan lainnya digiling dan dihaluskan untuk menghasilkan tepung. Selanjutnya dilakukan pencampuran bahan pakan untuk membuat konsentrat.

b. Pelaksanaan

1) Pemberian pakan pada ternak dengan dua perlakuan:

Pemberian pakan konsentrat sebanyak 5.1 Kg/ekor/hari, dengan pemberian dilakukan dua kali dalam sehari yaitu dipagi hari pada pukul \pm 06.00 – 07.00 sebanyak 2.1 kg yang bertujuan untuk meningkatkan palabilitas dan pada sore hari diberikan kembali pada pukul \pm 17.00 sebanyak 3kg yang bertujuan untuk meningkatkan efektifitas Alga Coklat (*Sargassum* sp)

2) Pengambilan sampel darah

Pengambilan sampel darah, pertama menyiapkan ternak yang akan diambil darahnya, kemudian menyiapkan tabung reaksi dan venojet, lalu melakukan pengambilan darah sebanyak \pm 5 cc dengan menggunakan sub kutan dibagian leher pada vena juglaris yang kemudian, darah yang telah didapatkan disimpan dalam *cool box* dan dibawa ke laboratorium untuk pemeriksaan nilai *Hemoglobin (Hb)* dan *Hematokrit (Ht)* lebih lanjut

3) Analisis nilai *Hemoglobin (Hb)* dan *Hematokrit (Ht)*

Analisis nilai *Hemoglobin (Hb)* menggunakan metode Sahli, sedangkan pada Analisis nilai *Hematokrit (Ht)* menggunakan metode makrometode. Adapun metode sahli sebagai berikut :

- a) Memasukkan HCl 0,1 N sebanyak 5 tetes (sampai skala 2) kedalam tabung pengencer hemometer.
- b) Melakukan pengambilan darah kapiler atau darah vena.

- c) Menghisap sampel darah dengan pipet *Hemoglobin (Hb)* sampai garis tanda 20 cmm atau sebanyak 20 μ l, hapus darah yang melekat di sebelah luar ujung pipet.
- d) Mengalirkan darah dari pipet kedalam dasar tabung pengencer yang berisi HCl 0,1 N, jangan sampai terjadi gelembung udara, nyalakan stopwatch.
- e) Membilas pipet sebanyak 2 – 3 kali untuk membersihkan sisa darah yang masih teringgal didalam pipet.
- f) Menyampur sampai homogen agar darah dan asam bersenyawa menggunakan batang pengaduk (warna campuran menjadi coklat tua).
- g) Menambahkan dengan *aquadest* setetes demi setetes sambil diaduk dengan batang pengaduk sampai warna sesuai dengan standar warna hemometer.
- h) Saat warna sudah sesuai dengan standar warna hemometer, stopwatch dimatikan, persamaan warna harus dicapai dalam waktu 3 – 5 menit.
- i) Membaca kadar *Hemoglobin (Hb)* dalam satuan gram/dl.

Sedangkan, pengamatan kadar *Hematokrit (Ht)* dengan makrometode, yaitu sebagai berikut:

- 1) Mengisi tabung *Wintrobe* dengan darah antikoagulan oxalat, heparin, atau EDTA sampai garis tanda 100 di atas.
- 2) Memasukkan tabung tersebut ke dalam *centrifuge* yang cukup besar, pusinglah selama 30 menit dengan kecepatan 3000 rpm.

3) Membaca hasilnya dengan memperhatikan :

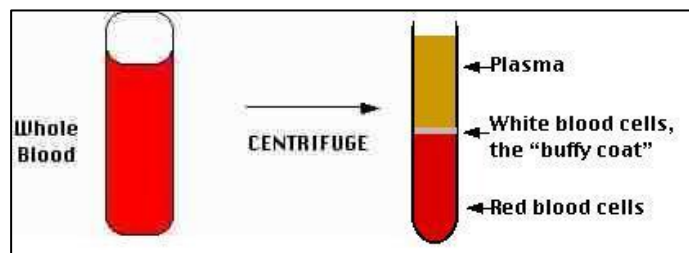

Gambar 5. Penilaian Hematokrit (Ht)

- a) Warna plasma di atas : warna kuning itu dapat dibandingkan dengan larutan kaliumbikarbonat dan intensitasnya disebut dengan satuan. Satu satuan sesuai dengan warna *kalium bicarbonat* 1 : 10000.
- b) Tebalnya lapisan putih di atas sel-sel merah yang tersusun dari leukosit dan trombosit (*buffy coat*)
- c) Volume sel-sel darah merah

D. Parameter yang diukur

Parameter yang diukur dalam penelitian ini adalah *Hematologi* sapi berdasarkan nilai *Hematokrit (Ht)* dan *Hemoglobin (Hb)* pada Sapi Bali jantan

1. Nilai *Hemoglobin (Hb)*

Nilai *Hemoglobin (Hb)* adalah suatu patokan yang digunakan dalam dunia medis untuk mengenali apakah seseorang mempunyai kadar *Hemoglobin (Hb)* rendah, normal atau tinggi. Fungsi patokan ini, digunakan sebagai tindakan pengobatan secara medis seperti individu yang memiliki kadar *Hemoglobin (Hb)* tinggi harus menjalani flebotomi atau pengurangan darah sedangkan untuk kadar *Hemoglobin (Hb)* rendah diberikan zat besi sebagai penambah darah (Costil, 1998).

2. Nilai Hematokrit (Ht)

Nilai Hematokrit (Ht) adalah perbandingan antara volume eritrosit dengan volume darah secara keseluruhan. Nilai Hematokrit (Ht) dapat dinyatakan sebagai presentasi (konvensional) atau sebagai pecahan desimal, liter/liter (L/L) (Kustiani, 2016).

E. Analisis Data

Guna mengetahui bagaimana pengaruh Alga Coklat (*Sargassum* sp) sebagai pakan konsentrat terhadap nilai Hematokrit (Ht) dan Hemoglobin (Hb) Sapi bali Jantan pada kedua perlakuan digunakan Uji t (*t-Test Independent Sample*). Adapun rumus Uji t (*t-Test Independent Sample*) menurut Sugiono (2012), sebagai berikut:

$$t_{\text{hitung}} = \frac{X_1 - X_2}{\sqrt{\frac{(n_1-1)s_1^2 + (n_2-1)s_2^2}{n_1+n_2-2} \left(\frac{1}{n_1} + \frac{1}{n_2} \right)}}$$

Keterangan:

\bar{X}_1 = rata-rata sampel 1

\bar{X}_2 = rata-rata sampel 2

n_1 = jumlah sampel 1

n_2 = jumlah sampel 2

s_1 = simpangan baku sampel 1

s_2 = simpangan baku sampel 2

BAB IV

HASIL DAN PEMBAHASAN

A. Hasil dan Pembahasan

1. Pengaruh Pemberian Alga Coklat (*Sargassum* sp) terhadap hematologi Sapi Bali Jantan

a. Pengaruh Pemberian Alga Coklat (*Sargassum* sp) terhadap Nilai Hemoglobin (Hb) Sapi Bali Jantan

Berdasarkan hasil penelitian, pemberian Alga Coklat (*Sargassum* sp) Terhadap Hemoglobin (Hb) Sapi Bali jantan dengan pemberian pakan konsentrat dapat dilihat pada tabel sebagai berikut:

Tabel 3. Nilai rata-rata Pengaruh Pemberian Alga Coklat (*Sargassum* sp) Terhadap Hemoglobin (Hb) Sapi Bali Jantan

Perlakuan	Hemoglobin (Hb)					Rata-Rata
	10	20	30	40	50	
P1	15.033	15.566	16.066	14.4	14.083	15.029
P0	13.366	14.466	12.666	14.65	14.116	13.853

Sumber: Data Primer Setelah diolah, 2018

Hemoglobin (Hb) adalah metaloprotein (protein yang mengandung zat besi) di dalam Eritrosit (sel darah merah) yang berfungsi sebagai pengangkut oksigen dari paru-paru ke seluruh tubuh

Eritrosit (sel darah merah) berasal dari Hemoglobin (Hb) yang unsur pembuatnya adalah zat besi, Eritrosit (sel darah merah) dibuat di sumsum tulang belakang. Faktor yang mendukung pembentukan Eritrosit (sel darah merah) antara lain: vitamin B12, asam folat, mineral besi (Fe),

tembaga (Cu), cobalt (Co), protein, hormone eritropeitin dan kadar oksigen diudara. Proses penting dalam pembentukan Eritrosit (sel darah merah) yaitu pembentuk *Deoxyribo Nucleic Acid* (DNA) dalam inti sel dan pembentuk *Hemoglobin* (Hb) dalam plasma eritrosit.

Hasil pemberian *Sargassum* sp. terhadap nilai *Hemoglobin* (Hb) Sapi Bali dengan pemberian pakan konsentrat dapat dilihat pada grafik sebagai berikut:

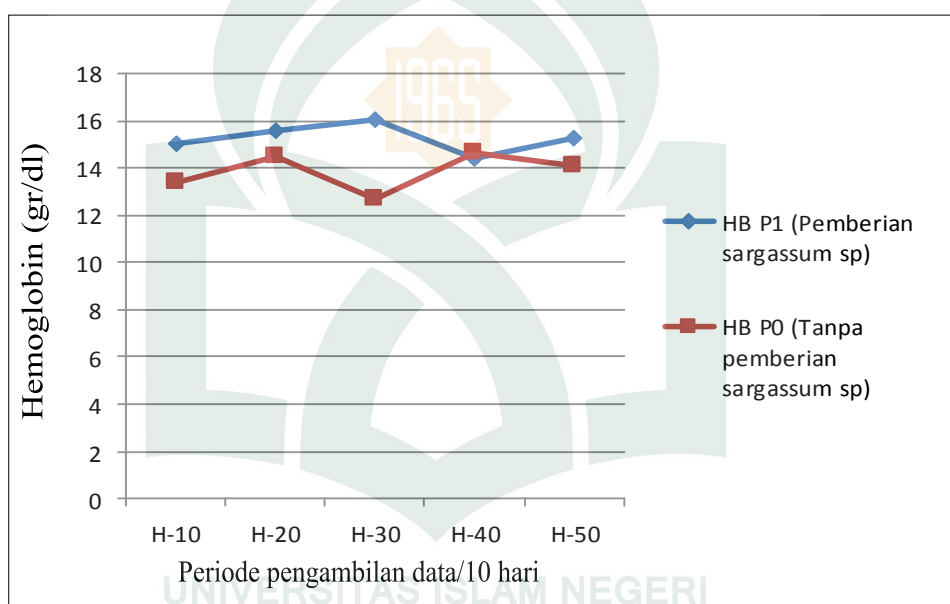

Grafik 1: Rata-Rata *Hemoglobin* (Hb) Sapi Bali Jantan yang Diberikan Pakan Konsentrat dengan Penambahan *Sargassum* sp. dan Tanpa Penambahan Alga Coklat (*Sargassum* sp)

Berdasarkan grafik, ditunjukkan bahwa, dari 12 ekor sapi diperoleh data rata-rata angka *Hemoglobin* (Hb) setiap 10 hari selama 50 hari penelitian, menunjukkan pengukuran *Hemoglobin* (Hb) sapi dengan perlakuan menggunakan *Sargassum* sp. (P1) pada 10 hari pertama yaitu 15 gr/dl, pada pengukuran ke dua rata-rata mengalami kenaikan yang tidak signifikan yaitu 15.5 gr/dl, sedangkan pada pengukuran ke tiga

mengalami peningkatan menjadi 16 gr/dl, pengukuran ke empat mengalami penurunan yaitu 14.4 gr/dl dan pengukuran ke lima mengalami sedikit penurunan yaitu 14 gr/dl. Sedangkan pengukuran *Hemoglobin (Hb)* sapi kontrol tanpa menggunakan *Sargassum* sp. (P0) pada 10 hari pertama yaitu 13 gr/dl, pada pengukuran kedua rata-rata menjadi 14 gr/dl, pada pengukuran ke tiga rata-rata menjadi 12 gr/dl, pada pengukuran ke empat mengalami peningkatan menjadi 14 gr/dl dan terakhir pada pengukuran ke lima rata-rata menjadi 14 gr/dl.

b. Pengaruh Pemberian Alga Coklat (*Sargassum* sp) terhadap Nilai Hematokrit (Ht) Sapi Bali Jantan

Berdasarkan hasil penelitian, pemberian Alga Coklat (*Sargassum* sp) Terhadap *Hematokrit (Ht)* sapi bali jantan dengan pemberian pakan konsentrat dapat dilihat pada tabel sebagai berikut:

Tabel 4. Nilai rata-rata Pengaruh Pemberian Alga Coklat (*Sargassum* sp) Terhadap *Hematokrit (Ht)* Sapi Bali Jantan

Perlakuan	<i>Hematokrit (Ht)</i>					Rata-Rata
	10	20	30	40	50	
P1	33.666	34.333	36	32.333	34.5	34.166
P0	33.333	34.666	31.333	36	37	34.466

Sumber: Data Primer Setelah diolah, 2018

Hematokrit (Ht) merupakan suatu hasil pengukuran yang menyatakan perbandingan sel darah merah terhadap volum darah. Hasil pemberian *Sargassum* sp. terhadap nilai *Hematokrit (Ht)* sapi bali dengan pemberian pakan konsentrat dapat dilihat pada grafik sebagai berikut:

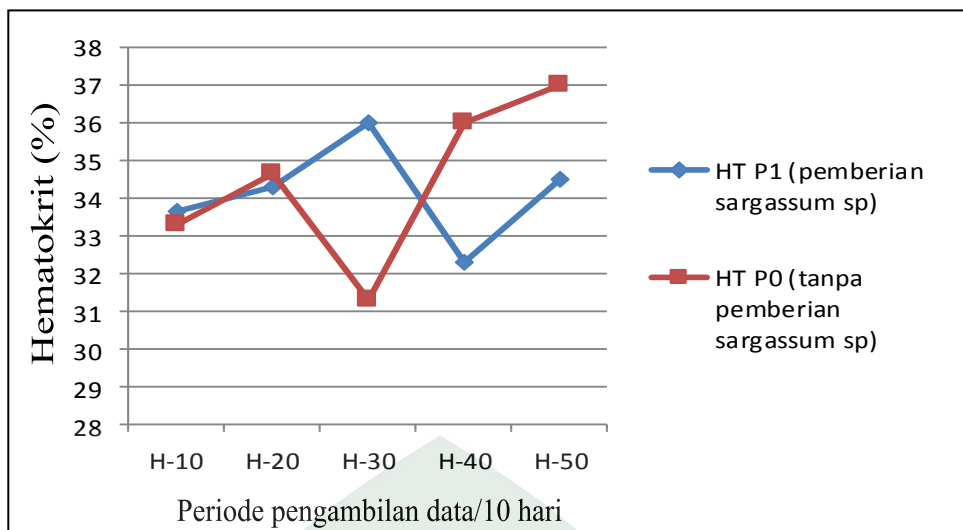

Grafik 2: Rata-rata *Hematokrit (Ht)* sapi Bali jantan yang diberikan pakan konsentrat dengan penambahan *Sargassum* sp. dan tanpa penambahan Alga Coklat (*Sargassum* sp).

Sedangkan hasil penelitian dari 12 ekor sapi diperoleh data rata-rata angka *Hematokrit (Ht)* setiap 10 hari selama 50 hari penelitian, menunjukkan pengukuran *Hematokrit (Ht)* sapi dengan perlakuan menggunakan *Sargassum* sp. (P1) pada 10 hari pertama yaitu 33%, pada pengukuran ke dua rata-rata mengalami kenaikan yang tak begitu signifikan yaitu 34% , pada pengukuran ke tiga mengalami peningkatan menjadi 36% gr/dl, pengukuran ke empat mengalami penurunan yaitu 32% gr/dl dan pengukuran ke lima mengalami kenaikan yaitu 34% gr/dl. Sedangkan pengukuran *Hemoglobin (Hb)* sapi kontrol tanpa menggunakan *Sargassum* sp. (P0) pada 10 hari pertama yaitu 33%, pada pengukuran kedua rata-rata menjadi 34%, pada pengukuran ke tiga rata-rata menjadi 31%, pada pengukuran ke empat mengalami peningkatan menjadi 36% dan terakhir pada pengukuran ke lima rata-rata menjadi 37%.

Perbedaan penambahan *Hemoglobin (Hb)* dan *Hematokrit (Ht)* ke-2 perlakuan selanjutnya dianalisis menggunakan *Independent t-test*. Hasil analisis menunjukkan bahwa *Hemoglobin (Hb)* dan *Hematokrit (Ht)* sapi dengan pemberian *Sargassum sp.* tidak berpengaruh nyata ($p < 0,05$). Hal ini diduga, karena kadar penambahan *Sargassum sp.* kedalam pakan konsentrat hanya 15%. Meskipun pengaruh *Sargassum sp* pada *Hemoglobin (Hb)* dan *Hematokrit (Ht)* pada sapi jantan tidak berpengaruh nyata ($p < 0,05$) namun berpotensi untuk berpengaruh, hal ini dapat dilihat pada grafik yang menunjukkan kenaikan sampai hari ke 30, sedangkan pada hari ke 40 dan ke 50 yang mengalami penurunan, disebabkan adanya malnutrisi yang terjadi pada sapi karena kadar pakan yang diberikan tetap sama sedangkan berat badan sapi meningkat. Hal ini berkaitan dengan pendapat Ginting (1984) yang menyatakan bahwa Pengaruh pakan telah dilaporkan dapat menyebabkan perubahan status *Hematologi* ternak. Rata-rata jumlah sel darah merah yang rendah diduga adalah akibat malnutrisi terutama mineral Fe (Ginting, 1984). Hoffbrand dan Pettit (1987) juga menyatakan bahwa, karena sangat besarnya jumlah sel darah yang harus diproduksi setiap hari, maka sumsum memerlukan banyak prekursor untuk mensintesis sel baru dan sejumlah besar *Hemoglobin (Hb)*.

Perubahan yang terjadi pada *Hemoglobin (Hb)* dan *Hematokrit (Ht)* sapi jantan yang yang diberikan *Sargassum sp* juga dikarenakan *Sargassum sp* mengandung yodium, protein, vitamin C dan mineral seperti Ca, K, Mg, Na, Fe, Cu, Zn, S, P dan Mn. sebagai anti bakteri, anti tumor, sumber *Algin*, *Tannin*, *Fenol* dan *Auksin*. Hal ini berkaitan dengan pendapat Malle (2011) yang

menyatakan bahwa Golongan zat yang dibutuhkan dalam pembentukan darah adalah : 1) logam : besi, mangan dan kobalt, 2) vitamin : cianokobalamin, folafat, piridoksin, tiamin, riboflavin, asam pantotenat, vitamin C dan vitamin E, 3) asam amino, 4) hormon : erythropoietin, androgen dan tiroksin. Mineral dan Vitamin K diperlukan dalam pembekuan darah.

Darah sebagai pengangkut sari-sari makanan dan oksigen ke seluruh jaringan tubuh. Darah juga mengangkut zat-zat sisa pembakaran (oksidasi). Maka dengan penambahan *Sargassum* sp yang mengandung antioksidan, akan meningkatkan kerja darah sebagai media transportasi, hal ini sesuai dengan pendapat Koivikko (2008), yang menyatakan bahwa pada Alga Coklat (*Sargassum* sp). ditemukan florotanin yaitu senyawa fenolik yang berperan sebagai sumber antioksidan. Antioksidan merupakan senyawa yang dapat mengurangi dampak terjadinya oksidasi.

B. Integrasi Keilmuan Pemberian Pakan Konsentrat dengan Penambahan Alga coklat (*Sargassum* sp). pada Sapi Jantan.

Alga coklat (*Sargassum* sp) merupakan tanaman agar yang memiliki kandungan karagen yang rendah, namun bila diolah akan mempunyai nilai ekonomis. Tetapi jarang masyarakat yang memperhatikan dan hanya menganggap limbah yang tak dapat digunakan kembali. Alga coklat (*Sargassum* sp) juga bagian dari kelompok rumput laut coklat (*Phaeophyceae*) dan genus terbesar dari famili *Sargassaceae* yang memiliki kandungan nutrisi yaitu protein kasar 12.45%, lemak kasar 0.96%, serat kasar 12.75%, dan abu 36.93% (Lab. Kimia makan ternak, universitas hasanuddin, 2017). Berdasarkan nilai kandungan nutrisi tersebut menunjukkan bahwa Alga coklat (*Sargassum* sp)

yang belum dimanfaatkan secara maksimal oleh masyarakat bahkan masih dianggap limbah, dengan ilmu pengetahuan ternyata memiliki kandungan nutrisi yang cukup sehingga dapat dimanfaatkan, Hal ini sesuai dengan Firman Allah swt. dalam QS Luqman/31:20 yang berbunyi:

أَلَمْ تَرَوْا أَنَّ اللَّهَ سَخَّرَ لَكُمْ مَّا فِي السَّمَوَاتِ وَمَا فِي الْأَرْضِ وَأَسْبَغَ عَلَيْكُمْ نِعْمَهُ
ظَهْرَةً وَبَاطِنَةً وَمِنَ النَّاسِ مَن يُجَادِلُ فِي اللَّهِ بِغَيْرِ عِلْمٍ وَلَا هُدًى وَلَا كِتَابٍ



Terjemahnya:

“Tidakkah kamu perhatikan sesungguhnya Allah telah menundukkan untuk (kepentingan)mu apa yang di langit dan apa yang di bumi dan menyempurnakan untukmu nikmat-Nya lahir dan batin. dan di antara manusia ada yang membantah tentang (keesaan) Allâh tanpa ilmu pengetahuan atau petunjuk dan tanpa kitab yang memberi penerangan.” (Kementrian Agama RI. 2009)

Ayat tersebut mengandung penjelasan bahwa Allah swt telah memberikan nikmat melalui sumber daya alam, dan di sempurnakan oleh ilmu pengetahuan. Dengan ilmu pengetahuan, Alga coklat (*Sargassum* sp) yang pada umumnya belum dimanfaatkan oleh masyarakat, ternyata mempunyai kandungan dan manfaat tertentu. Alga coklat (*Sargassum* sp) dapat dimanfaatkan sebagai pakan ternak karena mengandung protein kasar yang tinggi namun mengandung lemak kasar yang rendah, namun untuk pemanfaatan secara maksimal, *Sargassum* sp digunakan dalam bentuk tepung kering karena mengandung banyak air. *Sargassum* sp di tambahkan kedalam campuran konsentrat sebagai pelengkap nutrisi agar hasil yang diinginkan dapat maksimal.

BAB V

PENUTUP

A. Kesimpulan

Pemberian Alga Coklat (*Sargassum* sp.) tidak dapat meningkatkan nilai Hematologi Sapi Bali jantan, dimana secara statistik tidak terdapat perbedaan yang nyata ($p < 0.05$) antara nilai Hematologi Sapi Bali jantan yang di beri Alga Coklat (*Sargassum* sp.) dan yang tidak diberi Alga Coklat (*Sargassum* sp.)

B. Saran

Berdasarkan kesimpulan diatas maka perlu dilakukan penelitian lanjutan dengan menambakan konsentrasi *Sargassum* sp. diatas dari 15 % dari formulasi pakan konsentrat yang diberikan dan memperpanjang periode pemberian konsentrasi *Sargassum* sp

DAFTAR PUSTAKA

- Alam, A. Dwijatmiko, S. dan Sumekar, W. 2014. *Faktor-Faktor yang Mempengaruhi Aktivitas Budidaya Ternak Sapi Potong di Kabupaten Buru. Agrinimal*. Fakultas Peternakan Universitas di Ponegoro. 4 (1): 28-37.
- Anggorodi, R. 1985. *Ilmu Makanan Ternak Umum*. PT. Gramedia, Jakarta.
- Atmadja, W. S., A. Kadi, Sulistijo dan R. Satari. 2012. *Pengenalan Jenis-Jenis Rumput Laut Indonesia*. Puslitbang Oseanologi LIPI, Jakarta.
- Aslan, L. M. 1991. *Budidaya Rumput Laut*. Kanisius, Yogyakarta.
- Budhiyanti, S. A., S. Raharjo, D. W. Marseno and I. Y. B. Lelana. 2012. *Antioxidant Activity of Brown Algae Sargassum species Extract from The Coastline of Java Island*. American Journal of Agricultural and Biological Sciences, 7 (3) : 337-346.
- Chalvyn, S.B, dkk., 2007. *Ransum Ternak Ruminansia*. Penebar Swadaya. Jakarta
- Dawes, C. 1981. *Marine Botany*. John Wiley and Sons, Inc. Canada.
- Devendra, C. 2007. *Perspectives on Animal Production Systems in Asia*. Livestock Sci, 106 (2007) :1 – 18.
- Firdaus, M., S. S. Karyono dan M. Astawan. 2009. *Penapisan Fitokimia dan Identifikasi Ekstrak Rumput Laut Coklat (Sargassum duplicatum)*. Jurnal Ilmu-Ilmu Hayati (Life Sciences), 21 : 1.
- Hoffbrand, S., Y.W. Ho, N. Abdullah, and H.Kudo. 2007. *Strategies for Animal Improvement in Southeast Asia*. In Utilization of Feed Resources in Relation to Utilization and Physiology of Ruminants in the Tropics. Trop.Agric. Res. Series 25: 67-76.
- Ismail, dkk. 2006. *Ilmu Makanan Ternak Dasar*. Cetakan Kelima Gajah Mada University Press Yogyakarta
- Jain, N.C. 1993. *Essential of Veterinary Hematology*. Lea and Febriger, Philadelphia.
- Kustiani, F., 2016. *Perbedaan Kadar Hemoglobin, Hematokrit dan Jumlah Eritrosit pada Darah dengan edta 10% Volume 10 µl dan 200 µl*. Karya Tulis Ilmiah Sekolah Tinggi Ilmu Kesehatan Muhammadiyah. Ciamis

- Kamal, M., 1994. *Nutrisi Ternak I*. Fakultas Peternakan, Universitas Gadjah Mada, Yogyakarta.
- Kadi, A. 2005. *Beberapa Catatan Kehadiran Marga Sargassum di Perairan Indonesia*. *Oseana*, 30 (4) : 19-29.
- Kariyasa, K. dan F. Kasryono. 2004. *Dinamika Pemasaran dan Prospek Pengembangan Ternak Sapi di Indonesia*. *Prosiding Seminar*. Balai Penelitian dan Pengembangan Pertanian, Jakarta.
- Kementrian agama RI. 2009. *Tafsir Al-Qur'an Tematik Pelestarian Lingkungan Hidup*. Jakarta: PT. Sinergi Pustaka Indonesia. h. 40
- Khotimah, K., Darius dan B.B. Sasmito. 2013. *Uji Aktivitas Senyawa Aktif Alga coklat (Sargassum sp) Sebagai Antioksidan Pada Minyak Ikan Lemuru (Sardinella longiceps)*. *THPI Student Journal Universitas Brawijaya*, Malang , Volume. I No. 1 pp 10-20.
- Koivikko, R. 2008. *Brown Algal Phlorotannins Improving and Applying Chemical Methods*. Departement of Chemistry, University of Turku, Finlandia.
- Kusumaningrum I., B.H. Rini, H. Sri. 2007. *Pengaruh Perasan Sargassum Crassifolium dengan Konsentrasi yang Berbeda terhadap Pertumbuhan Tanaman Kedelai (Glycine max(L) Merrill)*15(2).
- Kuswaryan, S, C. Firmansyah dan A. Fitriani. 2006. *Budidaya Sapi Potong Berbasis Agroekosistem Perkebunan Kelapa Sawit*. *Prosiding Seminar*. Penerbit BP UNDIP. Hal. 404-415.
- Marjuki, F. Tan, & F. Madrisa. 2006. *Strategi Pengembangan Peternakan Sapi Potong di Kabupaten Tanah Datar*. <http://repository.unand.ac.id/id/eprint/1697>.
- Masduqi, A.F., M. Izzati, dan E. Prihastanti. 2014. *Efek Metode Pengeringan terhadap Kandungan Bahan Kimia dalam Rumput Laut Sargassum polycystum* *Buletin Anatomi dan Fisiologi* Volume XXII, Nomor 1, Maret 2014 Hal 1-9.
- Pane, I. M., 1990. *Livestock Production System in the Tropics and Subtropics. Integrated Agriculture System*. Universität George-August, Germany. 105 pp.
- Patra, J. K., Rath, S. K., and Jena, K. 2008. *Evaluation of Antioxidant and Antimicrobial Activity of Seaweed (Sargassum sp.) Extract: A Study on*

Inhibition of Glutathione-S-Transferase Activity. Turkish Journal of Biology. 32: 119-125.

Poncomulyo., 2006. *Ilmu Makanan dan Ternak Ruminasia*. UI Press. Jakarta.

Prabowo,A., S.A. Budhiyanti, dan A. Husni. 2013. *Ekstrak Sargassum sp. sebagai Antioksidan dalam Sistem Emulsi Minyak Ikan Selama Penyimpanan Pada Suhu Kamar*. JPB Perikanan Vol. 8 No. 1 Tahun 2013: 143–150

Rachmat, R. 1999. *Kandungan dan Karakteristik Fisiko Kimia Alginat dari Sargassum sp. yang Dikumpulkan dari Perairan Indonesia*. Laboratorium Produk Alam Laut, Puslitbang Oseanologi LIPI, Jakarta

Rifqi, A. 2008. *Pengaruh Pemberian Feed Additive “Ri.1” dan Jenis Pakan yang Berbeda terhadap Penampilan Ayam Broiler*. Skripsi Institut Pertanian Bogor. Bogor

Robinson, J.J., C.J. Ashworth, J.A. Rooke, L.M. Mitchell, and T.G. McEvoy. 2005. *Nutrition and Fertility in Ruminant Livestock*. Elsevier B.V. All Rights Reserved. Amsterdam

Rustijarno, S. dan B. Sudaryanto. 2006. *Peningkatan Ketahanan Pangan Melalui Kecukupan Daging Sapi. Proseding Seminar*. Universitas Diponegoro, Semarang.

Santoso, J., Yoshie-Stark, Y., and Suzuki, T. 2004. *Antioxidant Activity of Methanol Extracts from Indonesian Seaweeds in an Oil Emulsion Model*. *Fisheries Science*. 70: 183-188.

Sugiono, 2012. *Penelitian untuk Bisnins*, cetakan kesembilan Alfabeta, Bandung (Online) <http://alfabeta.id> Diakses 8 april 2018

Syam, J., A.L Tolleng., dan Umar., 2016. *Pengaruh Pemberian Pakan Konsentrat dan Urea Molases Blok (Umb) Terhadap Hemoglobin Sapi Potong*. Jurnal Teknosains, Volume 10, Nomor 1

Sodiq, A. dan Setianto, N. A, 2005. *Kajian Pengembangan Sapi Potong Nasional*. Laporan Penelitian. Kerjasama Fakultas Peternakan Unsoed dengan Direktorat Jenderal Peternakan. Jakarta. 6 hal.

_____, 2007. *Analisis Pola Gaduhan Ternak Sapi Potong di Indonesia*. Laporan Penelitian. Kerjasama Fakultas Peternakan Unsoed dengan Direktorat Jenderal Peternakan. Jakarta. 8 hal.

- Sumadi, W. Hardjosubroto, & N. Ngadiyono. 2004. *Analisis Potensi Sapi Potong di Daerah Istimewa Yogyakarta*. Prosiding Seminar Nasional. Teknologi Peternakan dan Veteriner, Bogor 4–5 Agustus 2004. Hal. 130- 139.
- Supriyono, A., 2007. *Aktivitas Antioksidan Beberapa Spesies Rumput Laut dari Pulau Sumba*. Jurnal Sains dan Teknologi Indonesia Vol. 9 No. 1 April 2007 Hlm. 34-38.
- Sukria, T. Dan Krisna 2009. *Sapi Perah dan Pemberian Makanannya*. Departemen Ilmu Nutrisi dan Makanan Ternak. Fakultas Peternakan. Institut Pertanian Bogor. Bogor
- Swenson. M. J. 1977. *Dukes Physiology of Domestic Animals*. 9th, Ed. Comstock Publishing Associate a Division of Cornell University Press. Ithaca, New York.
- Tillman, A.D., H. Hartadi, S. Reksohadiprodjo, S. Prawiro Kusumo, dan S. Lebdoekodjo. 1991. *Ilmu Makanan Ternak Dasar*. Edisi 4. Gadjah Mada University Press. Yogyakarta
- Wardhana, April H, E Kenanawati, Nurmawati, Rahmaweni, dan C.B. Jatmiko. 2001. *Pengaruh Pemberian Sediaan Patikaan Kebo (Euphorbia Hirta L) terhadap Jumlah Eritrosit, Kadar Hemoglobin, dan Nilai Hematokrit pada Ayam yang Diinfeksi dengan Eimeria tenella*. Jurnal Ilmu Ternak dan Veteriner. Vol. 6 No. 2 Th. 2001. Bogor.
- Winberg, P., Ghosh, D., and Tapsell, L. 2009. *Seaweed Culture in Integrated Multi-Trophic Aquaculture*. Rural Industries Research and Development Corporation. Australia.



LAMPIRAN

UNIVERSITAS ISLAM NEGERI
ALAUDDIN
M A K A S S A R

LAMPIRAN

Lampiran 1: Hasil Analisis Uji T (*independent t-test*) Pengaruh Alga Coklat (*Sargassum sp*) Sebagai Pakan Konsentrat Terhadap Hemoglobin (*Hb*) Sapi Bali Jantan.

Group Statistics

	Kontrol	N	Mean	Std. Deviation	Std. Error Mean
Perlakuan 1		5	28.8333	1.34372	.60093
2		5	28.9667	1.77717	.79478

Independent Samples Test

	Levene's Test for Equality of Variances	t-test for Equality of Means								
		F	Sig.	T	df	Sig. (2-tailed)	Mean Difference	Std. Error Difference	95% Confidence Interval of the Difference	
									Lower	Upper
Perlakuan	Equal variances assumed	.638	.448	-.134	8	.897	-.13334	.99639	-2.43101	2.16433
	Equal variances not assumed			-.134	7.447	.897	-.13334	.99639	-2.46106	2.19438

Lampiran 2: Hasil Analisis Uji T(*independent t-test*) Pengaruh Alga Coklat (*Sargassum sp*) Sebagai Pakan Konsentrat Terhadap Hematokrit (*Ht*) Sapi Bali Jantan.

Group Statistics

Kontrol	N	Mean	Std. Deviation	Std. Error Mean
Perlakuan 1	5	12.7000	.91143	.40760
2	5	11.7300	.68774	.30757

Independent Samples Test

	Levene's Test for Equality of Variances		t-test for Equality of Means						
	F	Sig.	t	df	Sig. (2-tailed)	Mean Difference	Std. Error Difference	95% Confidence Interval of the Difference	
								Lower	Upper
Perlakuan Equal variances assumed	1.603	.241	1.900	8	.094	.97000	.51062	-.20750	2.14750
Equal variances not assumed			1.900	7.440	.097	.97000	.51062	-.22311	2.16311

Lampiran 3a: Kegiatan Pelaksanaan Penelitian Pengaruh Alga Coklat (*Sargassum* sp) Sebagai Pakan Konsentrat Terhadap *Hematologi* Sapi Jantan.



Gambar 6. Pengumpulan bahan Pakan Alga Coklat (*Sargassum* sp)



Gambar 7. Pengumpulan Bahan Pakan Kulit coklat



Gambar 8. Pengangkutan Bahan Kulit coklat



Gambar 9. Pengeringan Bahan Pakan Alga Coklat (*Sargassum* sp)

Lanjutan Lampiran 3b: Kegiatan Persiapan Pelaksanaan Penelitian Pengaruh Alga Coklat (*Sargassum* sp) Sebagai Pakan Konsentrat Terhadap *Hematologi* Sapi Jantan.



Gambar 10. Mengeringkan bahan pakan kulit coklat



Gambar 11. Menghaluskan Semua Bahan Pakan



Gambar 12. Menghaluskan Semua Bahan Pakan



Gambar 13. Mencampur Bahan Pakan Konsentrat

Lanjutan Lampiran 3c: Kegiatan Persiapan Pelaksanaan Penelitian Pengaruh Alga Coklat (*Sargassum* sp) Sebagai Pakan Konsentrat Terhadap *Hematologi* Sapi Jantan.



Gambar 14. Proses Pengambilan Sampel Darah di bagian leher pada vena junglaris



Gambar 15 .Penyimpanan sampel darah sementara untuk uji lanjut di laboratorium

RIWAYAT HIDUP PENULIS



Penulis bernama lengkap Nurul Nadyah Putri. Lahir di Ujung Pandang pada tanggal 25 oktober 1996 merupakan anak pertama dan dua bersaudara. Penulis lahir dari pasangan Zuhair M dan Hj. Hasnawati S.E., M.M. penulis sekarang bertempat tinggal di jln. Sukaria 7 nomer 22 kelurahan Tamamaung, Kecamatan Panakukang, Kota Makassar Penulis menyelesaikan pendidikan sekolah dasar di SD inpres Panaikang 1/1 kota Makassar pada tahun 2008, menyelesaikan pendidikan sekolah menengah pertama di SMPN 23 Makassar pada tahun 2011, menyelesaikan pendidikan sekolah menengah atas di SMAN 12 Makassar pada tahun 2014 dan menyelesaikan perguruan tinggi di Universitas Islam Negeri (UIN) Alauddin Makassar pada tahun 2018.

UNIVERSITAS ISLAM NEGERI
ALAUDDIN
M A K A S S A R