

**PENGARUH ALGA COKLAT (*Sargassum* sp) SEBAGAI PAKAN
KONSENTRAT TERHADAP *Body Condition Score* (BCS) SAPI BALI
JANTAN**



SKRIPSI

**Diajukan untuk Memenuhi Salah Satu Syarat Memperoleh Gelar
Sarjana Peternakan Jurusan Ilmu Peternakan
pada Fakultas Sains dan Teknologi
Universitas Islam Negeri Alauddin
Makassar**

Oleh :

UNIVERSITAS ISLAM NEGERI
ALAUDDIN
MAKASSAR
ISRA NURFADILAH HARIS
60700114038

**JURUSAN ILMU PETERNAKAN
FAKULTAS SAINS DAN TEKNOLOGI
UNIVERSITAS ISLAM NEGERI ALAUDDIN
MAKASSAR
2018**

PERNYATAAN KEASLIAN SKRIPSI

Mahasiswa yang bertanda tangan di bawah ini:

Nama : Isra Nurfadilah Haris
NIM : 60700114038
Tempat/Tgl. Lahir : Bulukumba, 08 Maret 1997
Jurusan : Ilmu Peternakan
Fakultas : Sains dan Teknologi
Alamat : Perumahan Hertasning Madani Blok F No 1
Judul : Pengaruh Alga Coklat (*Sargassum* Sp) Sebagai Pakan Konsentrat terhadap *Body Condition Score* (Bcs) Sapi Bali Jantan

Menyatakan dengan sesungguhnya dan penuh kesadaran bahwa skripsi ini benar adalah hasil karya sendiri. Jika dikemudian hari terbukti bahwa ia merupakan duplikat, tiruan, plagiat atau dibuat oleh orang lain, sebagian atau seluruhnya, maka skripsi dan gelar diperoleh karenanya batal demi hukum.

Gowa, 6 Agustus 2018

Penyusun,



Isra Nurfadilah Haris
NIM: 60700114038

PERSETUJUAN PEMBIMBING

Pembimbing Skripsi saudara **ISRA NURFADILAH HARIS**, NIM: 60700114038, mahasiswa Jurusan Ilmu Peternakan pada Fakultas Sains dan Teknologi, setelah dengan saksama meneliti dan mengoreksi Skripsi yang bersangkutan dengan judul, "**Pengaruh Alga Coklat (*Sargassum Sp*) Sebagai Pakan Konsentrat Terhadap *Body Condition Score* (BCS) Sapi Bali Jantan**" memandang bahwa Skripsi tersebut telah memenuhi syarat-syarat ilmiah dan dapat disetujui untuk diajukan ke Sidang *Munaqasyah*.

Demikian persetujuan ini diberikan untuk diproses lebih lanjut.

Gowa, 6 Agustus 2018

Pembimbing I

Pembimbing II



Hj. Jumriah Syam, S.Pt., M.Si
Nip. 19720727 200003 2 008



Rasyidah Mappanganro S.Pt.M.Si

Mengetahui
Ketua Jurusan Ilmu Peternakan

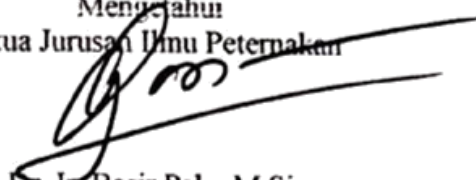

Dr. H. Basir Paly, M.Si
Nip. 195907121986031002

PENGESAHAN SKRIPSI

Skripsi yang berjudul, "Pengaruh Alga Coklat (*Sargassum sp*) Sebagai Pakan Konsentrat Terhadap Body Condition Score (BCS) Sapi Bali Jantan" yang disusun oleh **ISRA NURFADILAH HARIS, NIM: 60700114038**, mahasiswa Jurusan Ilmu Peternakan pada Fakultas Sains dan Teknologi UIN Alauddin Makassar, telah diuji dan dipertahankan dalam sidang *munaqasyah* yang diselenggarakan pada hari Senin, 06 Agustus 2018, dinyatakan telah dapat diterima sebagai salah satu syarat untuk memperoleh gelar Sarjana Peternakan pada Jurusan Ilmu Peternakan Fakultas Sains dan Teknologi Universitas Islam Negeri Alauddin Makassar.

Samata-Gowa, 6 Agustus 2018 M
Dzul Hijjah 1439 H

DEWAN PENGUJI:

Ketua : Prof. Dr. H. Arifuddin, M.Ag. (.....)

Sekretaris : drh. Aminah Hajah Thaha, M.Si. (.....)

Munaqisyi I : Irmawaty, S.Pt., M.P.. (.....)

Munaqisyi II : Dr. Muh. Thahir Maloko, M.Hi. (.....)

Pembimbing I : Hj. Jumriah Syam, S.Pt., M.Si. (.....)

Pembimbing II : Rasyidah Mappanganro, S.Pt., M.Si. (.....)

Diketahui oleh:
Dekan Fakultas Sains dan Teknologi
UIN Alauddin Makassar,



Prof. Dr. H. Arifuddin, M.Ag.
NIP. 19691205199303 1 001

KATA PENGANTAR



Puji dan syukur penulis panjatkan ke hadirat Allah swt. Atas berkat dan bimbingannya serta karuniaNya sehingga penulis dapat menyelesaikan skripsi ini dengan baik. Adapun judul dari skripsi ini adalah **“Pengaruh Alga Coklat (*Sargassum* Sp) Sebagai Pakan Konsentrat terhadap *Body Condition Score (Bcs) Sapi Bali Jantan*”** yang merupakan salah satu syarat untuk memperoleh gelar Sarjana Ilmu Peternakan (S.Pt) pada Fakultas Sains dan Teknologi Universitas Islam Negeri Alauddin Makassar.

Shalawat dan salam senantiasa tercurahkan kepada junjungan Rasulullah Muhammad saw, beserta keluarga dan para sahabat-sahabatnya. Penulis menyadari bahwa karya ini tidak akan terselesaikan tanpa bantuan dari berbagai pihak yang telah memberi dukungan, doa, semangat, pelajaran dan pengalaman berharga pada penulis sejak penulis menginjak bangku perkuliahan hingga proses penyusunan skripsi ini.

Selama penyusunan skripsi, tentunya tidak lepas dari berbagai hambatan dan tantangan, namun berkat doa yang begitu besar dari manusia yang begitu berharga dan merupakan penynemangat hidup. Untuk itu, perkenankanlah penulis menghanturkan ucapan terima kasih dan penghargaan yang istimewa kepada Ayah tercintah **Abd.Haris S.H** dan Ibunda **Rostina**, Adik Tersayang **Akhyar Gunawan** serta keluarga yang tampah pamrih, penuh kasih sayang membesarkan

dan mendidik penulis sejak kecil hingga menyelesaikan pendidikan seperti saat ini.

Terselesaikannya skripsi ini juga tidak lepas dari bantuan dan dorongan dari berbagai pihak. Oleh karena itu, melalui kesempatan ini penulis dengan segala kerendahan hati dan rasa hormat untuk mengucapkan terima kasih yang sebesar-besarnya kepada :

1. **Bapak Prof. Dr. H. Musyafir Pabbabari, M.Si** selaku Rektor Universitas Islam Negeri Alauddin Makassar.
2. **Bapak Prof. Dr. H. Arifuddin, M.Ag** selaku Dekan Fakultas Sains dan Teknologi Universitas Islam Negeri Alauddin Makassar.
3. **Bapak Dr. Ir. Muh. Basir Paly, M.Si** sebagai ketua Jurusan Ilmu Peternakan Fakultas Sains dan Teknologi Universitas Islam Negeri Alauddin Makassar.
4. **Ibu Hj Jumriah Syam, S.Pt., M.Si** selaku Dosen Pembimbing pertama, dan **Ibu Rasyidah Mappanganro, S.Pt., M.Si** selaku Dosen Pembimbing kedua, atas bimbingan dan mengarahkan penulis mulai dari penyusunan proposal sampai penyelesaian skripsi ini.
5. **Ibu Irmawaty, S.Pt., M.P dan Dr. Thahir Maloko, M.Hi** selaku penguji yang telah memberikan saran dan kritikan yang konstruktif demi kesempurnaan penulisan dan penyusunan skripsi ini.
6. **Bapak Zhulyadeni S.Pt.** dan **Ibunda Nurfatimah jamrah S.pt** beserta keluarga yang telah menyediakan tempat dan membantu proses penelitian.

7. **Bapak dan Ibu Dosen Jurusan Ilmu Peternakan** atas bimbingan dalam kegiatan perkuliahan, baik dalam tatap muka maupun arahan-arahan diluar perkuliahan.
8. **Ibu Drh. Aminah Thaja M.Si, Bapak Muh. Arsan Jamili S.Pt., M.Si** dan, **Ibu Hikmawati S.Pt** selaku Laboran Jurusan Ilmu Peternakan yang telah memberikan ilmunya selama menjadi asisten laboratorium sampai dengan proses selesainya penelitian.
9. **Kak Andi Afriana, S.E** selaku Staff Jurusan Ilmu Peternakan yang telah membantu segala persuratan dari proposal hingga skripsi.
10. Sahabat saya yang tergabung dalam **Grup princess (Ilmi, Ute, Eki, Baya, lisa, Eka)**, yang selama ini telah hadir dalam suka dan duka mulai dari awal perkuliahan sampai proses selesainya skripsi ini.
11. **Tim penelitian *Sargassum sp.* (Ute, Ilmi, Rizal, Rifal, lisa, Baya,)** atas kerja sama dan kerja kerasnya selama proses penelitian berlangsung.
12. Buat teman-teman seangkatanku **Ilmu Peternakan Angkatan 2014 (E14NG)** terima kasih atas bantuan, kebersamaan dan canda tawanya yang selama ini terjalin.
13. Buat Sepupu (**Ka Eki, Ka Endah, Ka Eko, Ka Nining, Ana, Rida, Rezki, Syahra, Febi**, dan sepupu-sepupu yang lain), atas bantuan, kebersamaan dan canda tawanya yang selama ini terjalin.
14. **Teman-teman KKN Angkatan 58** Desa Lantang Kecamatan Polom Bangkeng selatan Kabupaten Takalar
15. Senior dan Adik-adik di jurusan Ilmu Peternakan.

Semua pihak yang telah membantu penulis dalam menyelesaikan skripsi ini yang tidak dapat penulis sebutkan satu persatu.

Penulis menyadari bahwa tulisan ini masih jauh dari kesempurnaan, namun penulis berharap semoga tulisan ini dapat memberikan manfaat bagi kita semua. Semoga segala bantuan yang diberikan mendapat amal yang setimpal disisi Allah swt dan dapat bermanfaat terkhusus pada mahasiswa jurusa Ilmu Peternakan Fakultas Sains dan Teknologi UIN Alauddin Makassar, amin.

Samata, 12 Juli 2018



Isra Nurfadilah Haris



UNIVERSITAS ISLAM NEGERI
ALAUDDIN
M A K A S S A R

DAFTAR ISI

	Halaman
SAMPUL	
PERNYATAAN KEASLIAN SKRIPSI.....	i
LEMBAR PERSETUJUAN.....	ii
PENGESAHAN SKRIPSI.....	iii
KATA PENGANTAR.....	iv
DAFTAR ISI.....	viii
DAFTAR TABEL.....	x
DAFTAR GAMBAR.....	xi
ABSTRAK.....	xii
ABSTRACT.....	xiii
BAB I PENDAHULUAN.....	1
A. Latar Belakang.....	1
B. Rumusan Masalah.....	5
C. Tujuan.....	5
D. Kegunaan Penelitian.....	5
E. Definisi Operasional.....	6
F. Kajian Terdahulu.....	7
BAB II TINJAUAN PUSTAKA.....	9
A. Kajian Islam.....	9
B. Pakan dan Jenis-Jenisnya.....	14
C. Alga Coklat (<i>Sargassum</i> sp).....	28
D. <i>Body Condition Score</i> (BCS).....	31
E. Pertumbuhan Sapi Potong.....	39
BAB III METODE PENELITIAN.....	43
A. Waktu dan Tempat.....	43
B. Materi Penelitian.....	43
1. Alat dan Bahan.....	43
2. Pakan.....	43
C. Parameter yang diukur.....	45
D. Prosedur Kerja.....	46
1. Persiapan.....	46
2. Pelaksanaan.....	47
E. Analisis Data.....	47

BAB IV HASIL DAN PEMBAHASAN	49
A. Pengaruh Pemberian <i>Sargassum</i> sp terhadap <i>Body Condition Score</i> (BCS) Sapi Bali Jantan.....	49
B. Pengaruh Pemberian <i>Sargassum</i> sp Terhadap Berat Badan Sapi Bali Jantan.....	52
BAB V.....	57
A. KESIMPULAN	57
B. SARAN	57
DAFTAR PUSTAKA	58
LAMPIRAN	65
RIWAYAT HIDUP.....	76

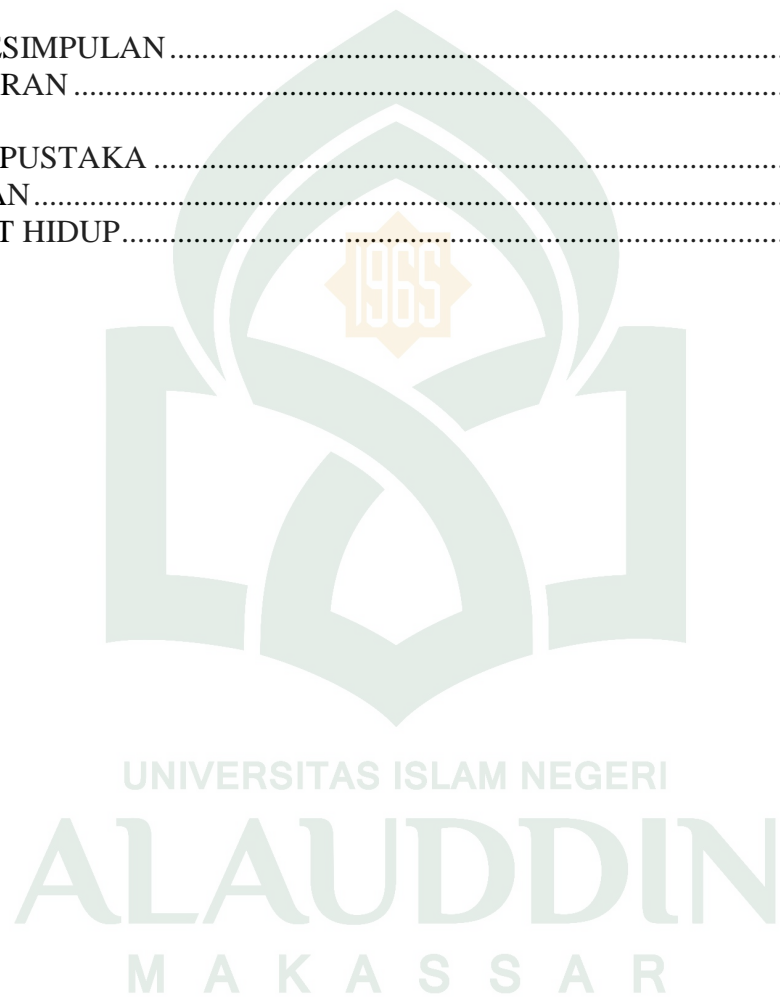

DAFTAR TABEL

No	Teks	Hal
1.	Skor <i>Body Condition Score</i> (BCS) skala 1-9.....	32
2.	Komposisi Pakan Konsentrat.....	44
3.	Hasil Analisis Proksimat Alga Coklat (<i>Sargassum</i> sp).....	44
4.	Nilai rata-rata Pengaruh Pemberian <i>Sargassum</i> sp Terhadap <i>Body Condition Score</i> (BCS) Sapi Bali Jantan.....	49
5.	Pengaruh Pemberian <i>Sargassum</i> sp terhadap Berat Badan Sapi Bali Jantan.....	53



DAFTAR GAMBAR

No	Teks	Hal
1.	<i>Sargassum</i> sp.....	29
2.	SKT (Skor Kondisi Tubuh Sapi) 1.....	34
3.	SKT (Skor Kondisi Tubuh Sapi) 2.....	35
4.	SKT (Skor Kondisi Tubuh Sapi) 3.....	35
5.	SKT (Skor Kondisi Tubuh Sapi) 4.....	36
6.	SKT (Skor Kondisi Tubuh Sapi) 5.....	36
7.	SKT (Skor Kondisi Tubuh Sapi) 6.....	37
8.	SKT (Skor Kondisi Tubuh Sapi) 7.....	37
9.	SKT (Skor Kondisi Tubuh Sapi) 8.....	38
10.	SKT (Skor Kondisi Tubuh Sapi) 9.....	38
11.	Parameter bagian belakang Tubuh sapi.....	45
12.	Parameter bagian Samping Tubuh sapi.....	46
13.	Parameter bagian atas Tubuh sapi.....	46
14.	Grafik <i>Body Condition Score</i> (BCS).....	50
15.	<i>Body Condition Score</i> (BCS) sebelum pemberian <i>Sargassum</i> sp	52
16.	<i>Body Condition Score</i> (BCS) setelah pemberian <i>Sargassum</i> sp	52
17.	Grafik Berat Badan	53

ABSTRAK

Nama : ISRA NURFADILAH HARIS
Nim : 60700114038
Jurusan : Ilmu Peternakan
Judul : Pengaruh Alga Coklat (*Sargassum Sp*) Sebagai Pakan Konsentrat Terhadap *Body Condition Score* (BCS) Sapi Bali Jantan

Penelitian ini bertujuan untuk mengetahui pengaruh Alga Coklat (*Sargassum sp*) terhadap *Body Condition Score* (BCS) sapi bali jantan. Penelitian ini dilaksanakan pada bulan Desember 2017 sampai dengan Februari 2018, bertempat di Usaha Peternakan Rakyat di Desa Pajukukang Kecamatan Lumpangan Kabupaten Bantaeng Sulawesi Selatan. Metode penelitian experimental, menggunakan sapi bali jantan berjumlah 10 ekor, umur dan berat badan rata rata-yaitu, 2 tahun, /150 kg, dengan Perlakuan P1 yaitu diberikan pakan konsentrat Alga coklat (*Sargassum sp.*) dan P0 tanpa pemberian Alga coklat (*Sargassum sp.*). Analisis data menggunakan *Uji Independent Sample t-test*. Hasil penelitian menunjukkan bahwa pemberian Alga Coklat (*Sargassum sp.*) sebagai pakan konsentrat sebesar 15% tidak berpengaruh nyata ($p > 0.05$) terhadap *Body Condition Score* (BCS) sapi bali jantan, tetapi memiliki kecenderungan untuk berpengaruh

Kata kunci : Alga coklat (*Sargassum sp.*), *Body Condition Score* (BCS) , pakan konsentrat, sapi jantan.

ABSTRACT

Name : ISRA NURFADILAH HARIS
Nim : 60700114038
Department : Animal Science
Thesis Title : The Influence of Chocolate Algae (*Sargassum Sp*) As Feed Concentrate To Body Condition Score (Bcs) Bali Cow Males

This research to know the impact of Brown Algae (*Sargassum sp*) to *Body Condition Score* (BCS) of Balinese male cow. This research implemented in Desember 2017 until February 2018, located at the people's Farm in Pajukukang Village, Lumpangan District, Bantaeng District South of Sulawesi. Experimental research method using 10 balinese male cow with an average age 2 years body weight 150 kg with P1 treatment wich are given (*Sargassum sp*) and P0 without giving (*Sargassum sp*). The result of the research show that giving Brown Algae (*Sargassum sp*) as concentrate feed amount 15% do not real effect ($P>0.05$) to *Body Condition Score* (BCS) of Balinese male Cow, but it's have tendency to get effect

Keywords: *Brown Algae (Sargassum sp), Body Condition Score (BCS) Concentrate Feed, Balinese male cow.*

UNIVERSITAS ISLAM NEGERI
ALAUDDIN
M A K A S S A R

BAB I

PENDAHULUAN

A. Latar Belakang

Pakan adalah makanan yang diberikan kepada ternak peliharaan. Pakan merupakan sumber energi dan materi bagi pertumbuhan dan kehidupan makhluk hidup. Zat yang terpenting dalam pakan adalah protein. Pakan berkualitas adalah pakan yang kandungan protein, lemak, karbohidrat, mineral dan vitaminnya seimbang. Pakan adalah segala sesuatu yang dapat diberikan sebagai sumber energi dan zat-zat gizi.

Kualitas pakan adalah kandungan berbagai zat gizi seperti energi, protein, mineral dan vitamin. Komponen zat gizi perlu mendapatkan perhatian dalam upaya menyusun formula pakan yang efisien dan memenuhi kebutuhan ternak untuk berproduksi tinggi. Pakan memiliki peranan penting bagi ternak, baik untuk pertumbuhan ternak maupun untuk mempertahankan hidup dan menghasilkan produk (susu, dan daging) serta tenaga bagi ternak dewasa. Fungsi lain dari pakan adalah untuk memelihara daya tahan tubuh dan kesehatan. Agar ternak tumbuh sesuai dengan yang diharapkan, jenis pakan yang diberikan pada ternak harus bermutu baik dan dalam jumlah cukup (Tsubo *et al.*, 2005).

Pakan yang berkualitas baik biasanya dapat dikonsumsi oleh ternak dalam jumlah yang banyak, dibanding dengan pakan berkualitas rendah. Ternak yang mampu mengonsumsi pakan yang lebih banyak maka produksinya relatif tinggi. Pakan yang baik berpengaruh positif terhadap penambahan bobot badan, selain itu

pakan merupakan faktor terpenting yang mempengaruhi pertumbuhan.

Pertambahan berat badan sangat dipengaruhi oleh beberapa faktor antara lain adalah faktor makanan . Pada saat ternak mengalami kekurangan pakan, akan menyebabkan penurunan berat badan, khususnya disebabkan oleh kehilangan lemak badan; dan dengan perbaikan pakan mempengaruhi perkembangan atau perbaikan kondisi badannya akan lebih cepat pulih kembali. Olehnya itu, untuk memperbaiki kondisi tumbuh ternak dibutuhkan pakan yang berkualitas, namun pakan yang berkualitas pada umumnya akan meningkatkan biaya produksi ternak (Gafar, 2007)

Body Condition Score (BCS) merupakan suatu tehnik penilaian yang membantu peternak dalam menilai tingkat perlemakan atau kegemukan. Kisaran angka untuk menilai yaitu 1-9, berdasarkan bentuk dan konformasi tubuh. Sapi dengan bobot hidup sama kemungkinan memiliki *Body Condition Score* (BCS) yang jauh berbeda. *Body Condition Score* (BCS) diberikan berdasarkan pada perlemakan pada brisket, iga, punggung, pinggul, tulang duduk dan pangkal ekor. *Body Condition Score* (BCS) atau skor kondisi tubuh merupakan metode yang digunakan untuk menilai tingkat kegemukan seekor ternak sapi potong. Dengan melihat skor kondisi maka dapat diketahui baik buruknya manajemen pemeliharaan yang telah dilakukan oleh peternak. menyatakan *Body Condition Score* (BCS) merupakan metode penilaian secara subjektif melalui teknik penglihatan dan perabaan untuk menduga cadangan lemak tubuh (Rianita, 2014).

Body Condition Score (BCS) atau skor kondisi tubuh merupakan metode yang digunakan untuk menilai tingkat kegemukan seekor ternak sapi potong. *Body*

condition produksi mempengaruhi produksi, reproduksi, dan kesehatan. Ternak yang mempunyai kondisi tubuh sangat jelek (sangat kurus) dan atau sangat gemuk dapat disebabkan oleh kekurangan nutrisi, kelebihan nutrisi, masalah kesehatan dan atau management yang tidak tepat. Mengevaluasi kondisi tubuh ternak secara teratur dapat menghindarkan atau membantu mengatasi kondisi tubuh yang ekstrim (tidak normal), dan meningkatkan produktifitas dan probabilitas. Sistem penilaian yang umum telah dikembangkan untuk memperkirakan rata-rata kondisi tubuh sapi dalam populasi. Sistem penilaian ini menyediakan skor relatif berdasarkan evaluasi timbunan lemak dalam hubungannya dengan fitur kerangka (Kushartono, 2005).

Sargassum sp adalah jenis alga cokelat yang mempunyai talus bercabang seperti jari dan merupakan tanaman perairan yang berwarna cokelat, berukuran relatif besar, tumbuh dan berkembang pada substrat dasar yang kuat. Bagian atas tanaman menyerupai semak yang berbentuk simetris bilateral atau radial serta dilengkapi dengan bagian-bagian untuk pertumbuhan. Alga Coklat (*Sargassum* sp) memiliki kandungan nutrisi protein 5,19%, kadar abu (mineral) 36,93%, kadar vitamin A 489,55 g/100 g(b/b), vitamin C 49,01 mg/100 g (b/b), kadar lemak 1,63% , kadar *Alginate* 37,91%, yang dimana kandungan nutrisi tersebut juga dibutuhkan oleh ternak dalam meningkatkan produktifitas ternak (Patra, 2008). *Sargassum* sp telah banyak dimanfaatkan sebagai bahan baku dalam bidang industri makanan, farmasi, kosmetika, pakan, pupuk, tekstil, kertas, dan lain sebagainya. Hasil ekstraksi *Sargassum* sp. berupa alginat banyak digunakan industri makanan untuk memperkuat tekstur atau stabilitas dari produk olahan,

seperti es krim, sari buah, pastel isi, dan kue *Sargassum* sp juga telah dimanfaatkan di bidang farmasi dan ternak (Pakidi *et al.*, 2016).

Ketersediaan Alga Coklat (*Sargassum* sp) melimpah, utamanya di daerah yang terletak dipesisir pantai. Selama ini, masyarakat lebih mengenalnya sebagai limbah pantai, dan memiliki nilai ekonomi yang rendah dalam perdagangan dibandingkan dengan jenis rumput laut lainnya seperti spesies *Euchema* sp dan *Gracilaria* sp. Alga Coklat (*Sargassum* sp) memiliki potensi untuk dimanfaatkan sebagai pakan pada ikan dan ternak. Dalam perikanan budidaya, keberadaan *Sargassum* sp membantu meningkatkan produksi udang windu, sehingga rumput laut jenis *Sargassum* sp ini di gunakan sebagai model budidaya ganda dengan udang windu. Adanya rumput laut jenis *Sargassum* sp di sekitar tambak udang windu dapat mengurangi jumlah bakteri patogen sehingga mampu menurunkan kemungkinan berkembangnya penyakit yang menyerang udang windu (Izzati, 2007). *Sargassum* sp mampu memberikan efektivitas dalam meningkatkan imunitas ikan nila (*Oreochromis niloticus*) terhadap serangan *Streptococciasis* yang disebabkan oleh bakteri *Streptococcus innae* terhadap parameter differensiasi leukosit, indeks fagositosis dan titer antibody terhadap pemberian ekstrak *Sargassum* sp pada dosis terbaik dengan tingkat hidup tertinggi yaitu sebesar 82,22% (Rustikawati, 2012).

Berdasarkan uraian sebelumnya, Alga Coklat (*Sargassum* sp) memiliki potensi untuk dimanfaatkan sebagai pakan ternak. Kajian mengenai pemanfaatan Alga Coklat sebagai pakan ternak pada ternak masih kurang. Olehnya itu

penelitian “ Pengaruh Alga Coklat (*Sargassum* Sp) Sebagai Pakan Konsentrat Terhadap *Body Condition Score* (BCS) Sapi Bali Jantan” ini dilakukan.

B. Rumusan Masalah

Berdasarkan uraian sebelumnya, maka masalah pokok dalam penelitian ini adalah bagaimana pengaruh Alga Coklat (*Sargassum* sp) sebagai pakan konsentrat terhadap *Body Condition Score* (BCS) sapi jantan.

C. Tujuan dan Kegunaan Penelitian

Tujuan dari penelitian ini adalah untuk mengetahui pengaruh Alga Coklat (*Sargassum* sp) terhadap *Body Condition Score* (BCS) sapi Bali jantan

Adapun kegunaan dari penelitian ini adalah

1. Sebagai bahan informasi mengenai pemanfaatan Alga Coklat (*Sargassum* sp) sebagai pakan konsentrat pada ternak sapi potong
2. Sebagai salah satu pilihan metode strategi pakan dalam perbaikan *Body Condition Score* (BCS) sapi potong jantan

D. Hipotesis

H_0 = *Body Condition Score* (BCS) antara sapi jantan yang diberikan dan tidak diberikan Alga Coklat (*Sargassum* sp) sebagai pakan konsentrat adalah sama

H_1 = *Body Condition Score* (BCS) antara sapi jantan yang diberikan dan tidak diberikan Alga Coklat (*Sargassum* sp) sebagai pakan konsentrat adalah tidak sama

E. Defenisi Operasional

1. Sapi merupakan ternak memamah biak yang memiliki sifat toleransi tinggi terhadap bermacam-macam pakan, mempunyai daya produktivitas tinggi baik dari susu maupun daging serta adaptasi cukup baik terhadap berbagai keadaan lingkungan.
2. Limbah pantai Alga Coklat (*Sargassum* sp) merupakan bahan pangan yang bila diolah akan mempunyai nilai ekonomis tinggi. Tetapi jarang masyarakat yang memperhatikan dan hanya menganggap limbah yang tak dapat digunakan kembali.
3. *Body Condition Score* (BCS) adalah suatu cara untuk menilai kondisi ternak baik secara kasat mata saja, yang dinilai dari fisik bagian depan samping dan dari belakang. Dengan melihat skor kondisi maka dapat diketahui baik buruknya manajemen pemeliharaan yang telah dilakukan oleh peternak. menyatakan *Body Condition Score* (BCS) merupakan metode penilaian secara subjektif melalui teknik peanglihatan dan perabaan untuk menduga cadangan lemak tubuh.
4. Pakan konsentrat adalah campuran dari beberapa bahan pakan pakan yang mudah untuk dicerna karena terbuat dari campuran beberapa bahan pakan yang terkandung sumber energi dan melengkapi kekurangan gizi dari hijauan pakan ternak. Campuran bahan pakan konsentrat yang diberikan pada ternak adalah bungkil kelapa 10%, dedak Padi 50%, garam 1%, jagung 10%, mineral 1%, molases 3%, *Sargassum* sp 15%, tepung kulit coklat 10%.

F. Kajian Terdahulu

Rahma F.W (2015). “Pengaruh Pemberian Ekstrak *Sargassum* sp. dengan Pelarut Metanol pada Pakan Terhadap Jumlah Eritrosit dan Differensial Leukosit Ikan Lele Jumbo (*Clarias gariepinus*)”. Penelitian bertujuan pemberian ekstrak *Sargassum* sp, mampu meningkatkan jumlah eritrosit dan differensial leukosit (jumlah *Neutrofil*, *Monosit* dan *Limfosit*) pada ikan lele dumbbo (*Clarias gariepinus*) secara optimal sehingga dapat mengoptimalkan kekebalan tubuh ikan. Penelitian menggunakan metode eksperimental dengan rancangan acak lengkap (RAL) yang terdiri dari 4 perlakuan dan 5 ulangan, yaitu 0 (K), 5 (A), 10 (B) dan 15 (C) g ekstrak / kg pakan.

Pengambilan darah dilakukan setiap 7 hari sekali selama 21 hari pemberian pakan. *Sargassum* sp. diekstraksi dengan metode maserasi menggunakan pelarut metanol dimana hasil ekstraksi dicampurkan pada pakan. Hasil pengamatan terhadap darah ikan uji adalah penggunaan ekstrak *Sargassum* sp. yang dicampurkan pada pakan dengan dosis 5, 10 dan 15 g/kg pakan selama 21 hari memberikan pengaruh terhadap jumlah *eritrosit* dan persentase *Limfosit* darah ikan lele Jumbo. Pada dosis C (15 g ekstrak / kg pakan) memberikan nilai eritrosit tertinggi di hari ke-21 yakni $16.84 \pm 1.56 \times 10^5$ sel/mm³, dan memberikan prosentase limfosit tertinggi di hari ke-21 dibandingkan perlakuan yang lainnya yaitu 86.00 ± 3.81 %.

Hasil uji lanjut perlakuan A, B dan C tidak terlihat perbedaan yang nyata antar perlakuan. Analisis statistik menunjukkan penambahan ekstrak tidak berpengaruh nyata terhadap persentase *Neutrofil* dan *Monosit* dari darah ikan.

Penambahan ekstrak *Sargassum* sp. dengan dosis 15 g ekstrak /kg pakan memberikan efektifitas (respon tanggap kebal) paling optimal dibandingkan kedua dosis yang lain.

Herliatika A.(2015), telah meneliti tentang “*Evaluasi Kandungan dan Ketersediaan Mineral Beberapa Jenis Rumput Laut Sebagai Sumber Mineral bagi Ternak Perah*”. Tujuan penelitian yaitu mengevaluasi kandungan dan ketersediaan mineral (Ca, P, Na, K dan Mg) rumput laut secara in vitro. Lebih lanjut penelitian ini ditujukan untuk mengetahui ketersediaan mineral beberapa jenis rumput laut diperairan Indonesia, secara *In vitro* menggunakan rumen dari sapi. Penelitian menggunakan metode eksperimental kandungan dan ketersediaan mineral secara in vitro.

Rumput laut yang akan digunakan adalah *Sargassum* sp, *Gelidium* sp, *Gracilaria* sp, *Euचेuma cottonii* dan *Euचेuma cottonii* ukuran jumbo. Kandungan mineral rumput laut diuji menggunakan pengabuan basah, sedangkan ketersediaan mineral diukur melalui persen kelarutan dalam rumen pada 6 dan 24 jam dan selama 12 jam dalam HCl. Data kandungan mineral dan kelarutan dalam HCl dianalisis secara deskriptif, sedangkan data kelarutan dalam cairan rumen dianalisis menggunakan ANOVA. Hasil penelitian menunjukkan bahwa Rumput laut jenis Phaeophyta dan Rhodophytae yang sering dibudidayakan di Indonesia berpotensi untuk dijadikan sumber mineral makro, khususnya mineral Mg dan K.

BAB II

TINJAUAN PUSTAKA

A. Integrasi Keilmuan mengenai Pemanfaatan Alga Coklat (*Sargassum sp*) sebagai Pakan Ternak dalam al-Qur'an

Alam semesta dengan segala isinya diciptakan Allah hanya untuk kepentingan makhluk hidup, segala sesuatu yang diciptakan pasti mengandung manfaat. Salah satu contoh limbah yang memberikan manfaat untuk makhluk hidup adalah limbah pantai. Limbah pantai, Alga Coklat (*Sargassum sp*) merupakan limbah dari pantai yang mampu di jadikan pakan ternak. Pemanfaatan Limbah pantai ini sejalan dengan apa yang tertera dalam al-Qur'an surah al-nahl ayat 10

Hal ini sesuai dengan Firman Allah swt. dalam Q S al-Nahl/16:10 yang berbunyi:

هُوَ الَّذِي أَنْزَلَ مِنَ السَّمَاءِ مَاءً لَكُمْ مِنْهُ شَرَابٌ وَمِنْهُ شَجَرٌ فِيهِ تُسِيمُونَ ﴿١٠﴾

Terjemahnya:

Dialah yang telah menurunkan air (hujan) dari langit untuk kamu, sebagiannya menjadi minuman dan sebagiannya (menyuburkan) tumbuhan, padanya kamu mengembalakan ternakmu (Kementrian Agama RI. 2013)

Ayat tersebut mengandung penjelasan bahwa Dialah yang menurunkan air dari langit untuk kalian. Sebagian untuk diminum dan sebagian yang lain untuk menyuburkan tumbuh-tumbuhan. Di tempat tumbuh-tumbuhan itulah kalian mengembalakan hewan ternak kalian agar dapat menjadikannya makanan dan memberi kalian susu, daging dan bulu (Shihab, 2002)

Ketika Allah swt telah menyebutkan apa yang telah dia berikan nikmat kepada mereka, yaitu berupa binatang-binatang ternak, mulailah Dia menyebutkan nikmat-Nya yang diberikan kepada mereka yaitu berupa turunnya hujan dari langit, yang didalam hujan itu ada air minum dan kenikmatan dunia untuk mereka dan bintang-bintang ternak mereka.

Di antara anugerah Allah swt. kepada manusia adalah diciptakan-Nya tumbuh-tumbuhan. Sebagian besar makanan manusia berasal dari tumbuh-tumbuhan. Demikian pula makanan binatang- binatang ternak, sebagian besar adalah tumbuh-tumbuhan yang bermacam-macam jenisnya. Hal ini sesuai dengan Firman Allah swt. dalam Q S Thaahaa/20:53-54 yang berbunyi:

الَّذِي جَعَلَ لَكُمُ الْأَرْضَ مَهْدًا وَسَلَكَ لَكُمْ فِيهَا سُبُلًا وَأَنْزَلَ مِنَ السَّمَاءِ مَاءً فَأَخْرَجْنَا بِهِ
 أَزْوَاجًا مِّنْ نَّبَاتٍ شَتَّى ۖ كُلُوا وَارْعَوْا أَنْعَمَكُمُ ۗ إِنَّ فِي ذَٰلِكَ لَآيَاتٍ لِّأُولِي الْأَلْبَابِ

Terjemahnya:

“Tuhan yang telah menjadikan bumi sebagai hamparan bagimu, dan menjadikan jalan-jalan di atasnya bagimu, dan yang menurunkan air (hujan) dari langit, kemudian kami tumbuhkan dengannya (air hujan itu) berjenis-jenis aneka macam tumbuh-tumbuhan. Makanlah dan gembalkanlah hewan-hewanmu. Sungguh, pada yang demikian itu, terdapat tanda-tanda (kebesaran Allah) bagi orang yang berakal” (Kementrian Agama RI. 2013).

Ayat diatas menjelaskan tentang Dialah Tuhan yang menganugerahkan nikmat kehidupan dan pemeliharaan kepada hamba-hamba-Nya. Dengan kekuasaan-Nya, Dia telah menjadikan bumi sebagai hamparan untukmu, membuka jalan-jalan untuk kamu lalui dan menurunkan hujan di atas bumi sehingga terciptalah sungai-sungai. Dengan air itu Allah menumbuhkan tumbuh-

tumbuhan yang berbeda-beda warna, rasa dan manfaatnya. Ada yang berwarna putih dan hitam, ada pula yang rasanya manis dan pahit. Allah memberi petunjuk kepada para hamba-Nya cara memanfaatkan tumbuh-tumbuhan yang telah ditumbuhkan-Nya. Yaitu dengan memakan, menggembalakan binatang. Allah menjelaskan bahwa di dalam penciptaan makhluk, pengaturan dan cara memanfaatkannya terdapat bukti-bukti nyata yang dapat dijadikan petunjuk bagi orang-orang yang berakal untuk beriman kepada Allah dan risalah- risalah-Nya (Shihab, 2002).

Ayat tersebut menjelaskan betapa besarnya karunia/nikmat yg Allah berikan pada kita diantaranya menciptakan bumi sebagai tempat tinggal manusia yg dilengkapi dengan berbagai macam sarana dan prasarana seperti jalan menurunkan air hujan dari langit sehingga bumi yang kering dan tandus menjadi subur dan menumbuhkan berbagai macam tumbuh-tumbuhan yang dapat dikonsumsi ternak dan dimanfaatkan oleh manusia.

Disebutkan dalam hadits kisah tentang tiga orang shalih yang terjebak dalam gua, Rasulullah *Shallallahu 'alaihi wa sallam* bersabda:

وَقَالَ الثَّلَاثُ: اللَّهُمَّ إِنِّي اسْتَأْجَرْتُ أَجِيرًا يَفْرَقُ أَرْضِي، فَلَمَّا قَضَى عَمَلَهُ، قَالَ: أَعْطِنِي حَقِّي، فَعَرَضْتُ عَلَيْهِ، فَرَغِبَ عَنْهُ، فَلَمْ أَزَلْ أَزْرَعُهُ حَتَّى جَمَعْتُ مِنْهُ بَقْرًا وَرَاعِيهَا، فَجَاءَنِي فَقَالَ: اتَّقِ اللَّهَ، فَقُلْتُ: أَذْهَبُ إِلَى ذَلِكَ الْبَقَرِ وَرُعَاتِيهَا، فَخَذْتُ، فَقَالَ: اتَّقِ اللَّهَ وَلَا تَسْتَهْزِئْ بِي، فَقُلْتُ: إِنِّي لَا أَسْتَهْزِئُ بِكَ، فَخَذْتُ، فَأَخَذَهُ، فَإِنْ كُنْتَ تَعْلَمُ أَنِّي فَعَلْتُ ذَلِكَ ابْتِغَاءً وَجْهَكَ فَأَفْرُجْ مَا بَقِيَ، فَفَرَّجَ اللَّهُ " "

Artinya:

“Kemudian orang yang ketiga berkata: Ya Allah aku pernah memperkerjakan orang pada ladang padi. Ketika sudah selesai dia meminta upahnya, aku memberikannya namun dia enggan menerimanya. Sejak itu aku meneruskan bertani, hingga aku dapat mengumpulkan harta yang banyak dari hasil yang aku kembangkan tersebut, orang itu datang kepadaku

lalu berkata "Bertaqwalah kamu kepada Allah". Aku katakan: "Pergilah lihat sapi itu beserta pengembalanya dan ambillah". Dia berkata: "Bertaqwalah kepada Allah dan jangan mengolok-olok aku!" Aku katakan: "Aku tidak mengolok-olok kamu, ambillah. Maka dia mengambilnya. Jika aku kerjakan itu semata mencari ridhoMu, maka bukakanlah celah batu gua yang masih tersisa". Maka Allah membukakannya. (HR. Shahih Bukhari dan Muslim)

Berdasarkan hadis tersebut dijelaskan bahwa tidak ada sesuatu yang diciptakan oleh Allah swt. Yang sia-sia, seperti halnya dengan Padi yang dimanfaatkan oleh manusia setelah menghasilkan beras, sekam padi selanjutnya diolah menjadi dedak kemudian dedak tersebut dimanfaatkan kembali sebagai konsentrat yang dikonsumsi oleh ternak sapi selain mempunyai kandungan protein yang tinggi juga memiliki harga yang terjangkau. Dengan pemberian pakan tersebut kita dapat mengambil keuntungan dari produksi ternak sapi baik dari susu, daging ataupun bulunya.

Ternak dapat dibedakan satu sama lain salah satunya dapat dilihat dari warna bulu. Seperti sapi bali berwarna merah bata sedangkan sapi FH berwarna hitam putih. Sapi bali jantan dewasa berwarna hitam sedangkan sapi bali betina berwarna merah bata. Keberadaan ternak dengan corak warna dan ciri-ciri fisik yang berbeda-beda merupakan sifat alamiah dari Allah swt. Hal ini tercantum dalam Q S Fatir/35:28 yang berbunyi:

وَمِنَ النَّاسِ وَالْدَّوَابِّ وَالْأَنْعَامِ مُخْتَلِفٌ أَلْوَانُهُمْ كَذَلِكَ ۗ إِنَّمَا تَخْشَى اللَّهَ مِنْ عِبَادِهِ

الْعُلَمَاءُ ۗ إِنَّ اللَّهَ عَزِيزٌ غَفُورٌ ﴿٢٨﴾

Terjemahnya:

Dan demikian (pula) di antara manusia, makhluk bergerak yang bernyawa dan hewan-hewan ternak ada yang bermacam-macam warnanya (dan jenisnya). Diantara hamba-hamba Allah yang takut kepada-Nya, hanyalah para ulama. Sungguh, Allah Maha Perkasa, Maha Pengampun (Kementerian Agama, RI. 2013).

“*Tafsir Al-Mishbah*” menjelaskan tentang binatang ternak yakni unta, sapi dan domba. Berbagai macam bentuk, ukuran, jenis dan warnanya, yakni seperti keragaman tumbuhan dan gunung-gunung. Pada ayat ini dijelaskan tentang hal-hal yang menunjukkan kesempurnaan dan kekuasaan-Nya. Allah swt menciptakan binatang-binatang melata dan binatang-binatang ternak, yang bermacam-macam warna dan bentuk fisiknya sekalipun berasal dari jenis, bahkan ada binatang yang memiliki warna yang sangat indah menurut pandangan manusia sebagai makhluk atau binatang kesayangan, maha suci Allah telah mencipta alam semesta dengan dengan sebaik-baiknya (Shihab, 2002).

Pada ayat ini Allah swt menjelaskan tentang hal-hal yang menunjukkan kesempurnaan dan kekuasaan-Nya. Allah swt menciptakan binatang-binatang melata dan binatang-binatang ternak, yang bermacam-macam warna dan bentuk fisiknya sekalipun berasal dari jenis, bahkan ada binatang yang memiliki warna yang sangat indah menurut pandangan manusia sebagai makhluk atau binatang kesayangan, maha suci Allah telah mencipta alam semesta dengan dengan sebaik-baiknya

Faktor genetik ternak menentukan kemampuan yang dimiliki oleh seekor ternak sedang faktor lingkungan memberi kesempatan kepada ternak untuk menampilkan kemampuannya. Ditegaskan pula bahwa seekor ternak tidak akan menunjukkan penampilan yang baik apabila tidak didukung oleh lingkungan yang baik dimana ternak hidup atau dipelihara, sebaliknya lingkungan yang baik tidak menjamin penampilan apabila ternak tidak memiliki mutu genetik yang baik (Zulhamidi 2014).

Pertumbuhan dan produksi sapi potong merupakan hasil interaksi antara faktor hereditas dan lingkungan. Faktor lingkungan yang memengaruhi produksi diantaranya yaitu pakan dan tata laksana, sedangkan hereditas yaitu sifat genetic itu sendiri faktor makanan merupakan faktor penentu yang signifikan. Hal ini dikarenakan harga jual sapi ditentukan oleh berat badan hidup dan kualitas dagingnya. Dari hal tersebut, maka pengaturan dan manajemen pakan sangat berperan dalam efektifitas dan efisiensi usaha penggemukan sapi (Abidin, 2006).

B. Pakan dan Jenis-Jenisnya

Pakan merupakan setiap bahan yang dapat dimakan, disukai, dicerna, dan tidak membahayakan bagi kesehatan ternak dan memenuhi persyaratan tertentu. Pakan adalah bahan yang dapat dimakan, dicerna, dan diserap baik secara keseluruhan atau sebagian dan tidak menimbulkan keracunan atau tidak mengganggu kesehatan ternak yang mengkonsumsinya (Amrullah, 2011).

Menurut Hardjopranjoto (1995), bahwa kelangkaan hijauan pakan untuk ternak ruminansia saat ini telah menjadi pokok permasalahan utama dalam pengembangan usaha peternakan di Indonesia. Kelangkaan tersebut menyebabkan keterbatasan peternak dalam penggunaan hijauan sehingga penggunaan hijauan menjadi asal-asalan tanpa memikirkan bahwa kualitas hijauan tersebut rendah. Secara umum peternak kurang memperhatikan kandungan nutrisi pakan untuk ternaknya, namun lebih mengutamakan untuk membuat ternaknya kenyang sehingga ternaknya tenang dan tidak berisik minta makan. Selanjutnya Guntoro (2002) menyatakan, bahwa pakan merupakan hal yang paling penting dalam industri peternakan. Olehnya, itu pakan menjadi hal utama untuk dikembangkan,

utamanya salah satunya adalah pakan ternak ruminansia. Masalah yang sering dihadapi oleh peternak ruminansia adalah keterbatasan penyediaan pakan baik secara kuantitatif, kualitatif, maupun kesinambungannya sepanjang tahun. Salah satu upaya untuk menanggulangi masalah tersebut adalah dengan mencari bahan pakan alternatif yang relatif murah, tidak bersaing dengan kebutuhan manusia, mudah didapat, dan tersedia sepanjang tahun

Pemanfaatan bahan baku pakan alternatif banyak dilakukan dengan menggunakan bahan baku pakan lokal yang mudah didapat dan biasanya berupa limbah yang belum dimanfaatkan secara optimal. Beberapa bahan baku pakan lokal yang mempunyai potensi sebagai bahan baku pakan alternatif adalah yang berasal dari limbah industri pertanian seperti bungkil kelapa sawit, ampas sagu, bungkil kelapa, kopra, daun rami, dan dedak padi (Mathius *et al.*, 2001),

Jenis-Jenis Pakan

1. Pakan hijauan

Hijauan yang merupakan sumber makanan ternak terutama ternak ruminansia selain merupakan kebutuhan pokok untuk pertumbuhan dan sumber tenaga, juga merupakan komponen yang sangat menunjang bagi produksi dan reproduksi ternak. Jenis hijauan seperti rumput maupun kacang-kacangan (*Leguminosa*) dalam bentuk segar atau kering haruslah tersedia dalam jumlah yang cukup sepanjang tahun karena jenis hijauan ini umum dikonsumsi oleh ternak. Pada prinsipnya hijauan yang disajikan pada ternak perlu memiliki sifat-sifat yaitu disukai (*Palatable*), mudah dicerna, nilai gizinya tinggi dan dalam waktu yang pendek maupun tumbuh kembali (Hartadi, 1991)

Pada dasarnya, sumber pakan sapi dapat disediakan dalam bentuk hijauan dan konsentrat, dan yang terpenting adalah pakan yang memenuhi kebutuhan protein, karbohidrat, lemak, dan vitamin serta mineral. Secara alamiah pakan utama ternak sapi adalah hijauan, yang dapat berupa rumput alam atau lapangan, rumput unggul, leguminosa, limbah pertanian serta tanaman hijauan lainnya. Dalam pemilihan hijauan pakan ternak harus diperhatikan disukai ternak atau tidak, mengandung toxin (racun) atau tidak yang dapat membahayakan perkembangan ternak yang mengkonsumsi. Namun permasalahan yang ada bahwa hijauan di daerah tropis mempunyai kualitas yang kurang baik sehingga untuk memenuhi kebutuhan nutrisi perlu ditambah dengan pemberian pakan konsentrat (Siregar, 1996).

2. Pakan konsentrat

Konsentrat adalah suatu bahan pakan yang dipergunakan bersama bahan pakan lain untuk meningkatkan keserasian gizi dari keseluruhan makanan dan dimaksudkan untuk disatukan dan dicampur sebagai suplemen (pelengkap) atau pakan pelengkap. Pada dasarnya tingkat pencernaan adalah suatu usaha untuk mengetahui banyaknya zat makanan yang diserap oleh saluran pencernaan. Selanjutnya dijelaskan bahwa bagian yang dapat dicerna adalah selisih antara zat-zat makanan yang dikonsumsi dengan zat-zat makanan yang keluar melalui feses (Anggrodi, 1994).

Pakan penguat atau disebut juga konsentrat adalah pakan ternak yang memiliki kandungan serat kasar rendah, dibawah 18%. Nutrisi utama dari pakan konsentrat berupa energi dan protein. Ada dua perbedaan konsentrat, yakni

konsentrat sebagai sumber energi dan sebagai sumber protein. Konsentrat sumber energi adalah konsentrat yang memiliki kadar protein kurang dari 20%. Sebaliknya, konsentrat sumber protein adalah konsentrat yang memiliki kadar protein di atas 20%. Konsentrat juga merupakan suatu bahan pakan ternak yang diberikan bersamaan dengan bahan pakan ternak lainnya untuk meningkatkan kandungan gizi pakan ternak yang dicampurkan sebagai pakan pelengkap (Bogard, 1977).

Konsentrat berfungsi untuk memberi tambahan energi dan protein yang diperlukan untuk pertumbuhan produksi, yang tidak dapat dipenuhi oleh hijauan. Pakan konsentrat adalah bahan – bahan makanan yang dicampur sedemikian rupa sehingga menjadi suatu bahan makanan yang berfungsi untuk melengkapi kekurangan gizi dari bahan lainnya (hijauan). Pakan konsentrat mempunyai kandungan serat kasar rendah dan mudah dicerna. Pemberian pakan konsentrat per ekor per hari kurang lebih 1% dari bobot badan. Contoh bahan pakan konsentrat adalah dedak, bekatul, bungkil kelapa, tetes, jagug dan berbagai ubi (Koddang, 2008).

Menurut Rismani, (2011) bahwa pakan konsentrat merupakan sumber nutrient yang paling utama bagi ternak. Komponen utama penyusun pakan adalah berupa biji-bijian seperti jagung, biji-bijian umumnya mengandung air, karbohidrat, protein, termasuk enzim, lemak, mineral, dan vitamin sehingga bahan pakan tersebut mudah tercemari jamur. Bahan pakan lainnya yang biasa digunakan sebagai penyusun ransum adalah bungkil kedelai, tepung tulang, dedak, polar putih bungkil kelapa, garam, vitamin, mineral, pemacu pertumbuhan,

dan tepung ikan, selanjutnya Winarti (2010) menyatakan bahwa dibidang usaha peternakan ruminansia, konsentrat sering diberi istilah sebagai pakan penguat karena dinilai mengandung gizi yang lebih tinggi serta mudah dicerna dibandingkan dengan pakan hijauan, pakan konsentrat dikenal sebagai pakan tambahan yang diberikan pada ternak ruminansia untuk tujuan-tujuan tertentu. Lebih lanjut dikatakan pakan tersebut mengandung zat-zat makan utama diantaranya protein, karbohidrat, dan lemak yang mudah dicerna dan mengandung serat kasar dibawah 18 %.

Pakan ternak konsentrat memiliki kandungan energi dan protein yang tinggi. Kelompok yang memiliki kandungan terbanyak seperti jagung, biji – bijian, sorghum, yang SE dan TDN yang tinggi, serat kasar yang rendah, kandungan protein kasar sedang, serta kandungan mineral yang bervariasi. Pakan ternak konsentrat yang berasal dari tumbuhan memiliki kandungan protein 47%, mineral Ca kurang dari 1%, P kurang dari 1,5 %, dan serat kasar yang lebih dari 2,5%. pemberian pakan hijauan saja untuk ternak ruminansia tidak akan cukup memberikan asupan nutrient bagi ternak, oleh karena itu untuk memenuhi kebutuhan ternak agar terjadi pertumbuhan yang optimal perlu diberikan pakan tambahan berupa konsentrat (Tangendjaja, 2006).

Tsubo *et al.*, (2005) menyatakan bahwa Konsentrat sumber energi adalah bahan makanan ternak yang tinggi kandungan energi dan rendah kandungan serat kasar (<18%), serta umumnya mengandung protein yang lebih rendah dari 20%.

a. Jagung (*Zea mays*)

Tinggi rendahnya produksi jagung tergantung pada tipe jagung yang dipakai, pemupukan serta cuaca. Jagung merupakan pakan yang sangat baik untuk ternak. Jagung sangat disukai ternak dan pemakaiannya dalam ransum ternak tidak ada pembatasan, kecuali untuk ternak yang akan dipakai sebagai bibit. Pemakaian yang berlebihan untuk ternak ini dapat menyebabkan kelebihan lemak (Goodwin, 1977)

Jagung tidak mempunyai anti nutrisi dan sifat pencahar. Walaupun demikian pemakaian dalam ransum ternak terutama untuk bibit perlu dibatasi karena penggunaan jagung yang tinggi dapat mengakibatkan sulitnya ternak untuk berproduksi. Disamping itu penggunaannya pada ternak muda yang akan dipakai bibit perlu dibatasi karena selain tidak ekonomis bila dipergunakan tinggi dalam ransum juga karena penggunaan yang terlampau tinggi dapat menyulitkan ternak tersebut untuk berproduksi (Pane, 1986)

Beberapa sifat jagung antara lain:

- 1). Palatable
- 2). serat kasar rendah
- 3). nilai kecernaannya tinggi yaitu TDN nya sekitar 80%

Cockerell *et al.*, (1997) menyatakan bahwa Nilai energi jagung digunakan sebagai standar untuk membandingkan dengan energi dan bahan pakan butiran lain. Bila energi jagung diberi 100 ternyata nilai energy butiran yang lain adalah <100. Penggunaan jagung sebagai pakan dapat diberikan ternak dalam keadaan:

- a). masih dalam bentuk bulir utuh

- b). sudah digiling kasar
- c). digiling kasar bersama tongkol
- d). masih dalam keadaan segar bersama tongkolnya

Secara kualitatif kualitas butiran jagung dapat diuji dengan menggunakan bulk density ataupun uji apung. Bulk density butiran jagung yang baik adalah 626.6 g/liter, sedangkan untuk jagung giling yang baik berkisar antara 701.8 – 722.9 g/liter. Makin banyak jagung yang mengapung berarti makin banyak jagung yang rusak. Selain itu uji organoleptik seperti tekstur, rasa, warna, dan bau dapat dipakai untuk mengetahui kualitas jagung yang baik (Soeparno, 1992).

Jagung merupakan butiran yang mempunyai total nutrien tercerna (TDN) dan net energi (NE) yang tinggi. Kandungan TDN yang tinggi (81.9%) adalah karena :

- (1) jagung sangat kaya akan bahan ekstrak tanpa nitrogen (Beta-N) yang hamper semuanya pati,
- (2) jagung mengandung lemak yang tinggi dibandingkan semua butiran kecuali oat,
- (3) jagung mengandung sangat rendah serat kasar, oleh karena itu mudah dicerna. Kandungan protein jagung rendah dan defisiensi asam amino lisin. Dari butiran yang ada, hanya jagung kuning yang mengandung karoten. Kandungan karoten jagung akan menurun dan atau hilang selama penyimpanan (Cullison, 1982)

b. Dedak Padi (*Oriza sativa*)

Dedak padi diperoleh dari penggilingan padi menjadi beras. Banyaknya dedak padi yang dihasilkan tergantung pada cara pengolahan. Sebanyak 14.44% dedak kasar, 26.99% dedak halus, 3% bekatul dan 1 -17% menir dapat dihasilkan dari berat gabah kering. Dedak padi cukup disenangi ternak. Pemakaian dedak padi dalam ransum ternak umumnya sampai 25% dari campuran konsentrat (Hafid, 2008).

Walaupun tidak mengandung zat antinutrisi, pembatasan dilakukan karena pemakaian dedak padi dalam jumlah besar dapat menyebabkan susahnya pengosongan saluran pencernaan karena sifat pencahar pada dedak. Tambahan lagi pemakaian dedak padi dalam jumlah besar dalam campuran konsentrat dapat memungkinkan ransum tersebut mudah mengalami ketengikan selama penyimpanan (Murtidjo, 1990)

Secara kualitatif kualitas dedak padi dapat diuji dengan menggunakan bulkdensity ataupun uji apung. Bulk density dedak padi yang baik adalah 337.2 – 350.7 g/l. Makin banyak dedak padi yang mengapung, makin jelek kualitas dedak padi tersebut. Selain itu uji organoleptik seperti tekstur, rasa, warna, bau dan uji sekam (flouroglusinol) dapat dipakai untuk mengetahui kualitas dedak padi yang baik. Bau tengik merupakan indikasi yang baik untuk dedak yang mengalami kerusakan (Kamra *et al.*, 1996)

Kualitas dedak padi secara kuantitatif dapat dilakukan dilaboratorium dengan menggunakan metode proksimat. Dedak padi yang berkualitas baik mempunyai protein rata-rata dalam bahan kering adalah 12.4%, lemak 13.6%

dan serat kasar 11.6%. Dedak padi menyediakan protein yang lebih berkualitas dibandingkan dengan jagung. Dedak padi kaya akan thiamin dan sangat tinggi dalam niasin (Hartadi *et al.*,1997)

c. Limbah Industri Coklat (*Theobroma cacao*)

Limbah industri coklat adalah kulit buah, kulit biji dan Lumpur coklat. Kulit buah merupakan 71% dari buah sedangkan kulit biji coklat sekitar 15%. Limbah industri coklat merupakan sumber protein yang baik untuk ternak ruminansia karena tidak mudah untuk didegradasi dalam rumen. Namun bahan ini mengandung zat racun (Lloyd *et al.*, 1978)

Kulit coklat buah mengandung protein rendah dan serat kasar yang tinggi sehingga penggunaannya terbatas hanya untuk ruminansia. Akan tetapi kulit biji coklat mengandung protein yang cukup tinggi sehingga bisa digunakan untuk semua jenis ternak. Penggunaan kulit buah coklat pada unggas bisa sekitar 10-24%, sedangkan pada ruminansia bisa sekitar 30-40% (Lloyd *et al.*, 1978)

d. Bungkil kelapa

Ampas kelapa hasil samping pembuatan minyak kelapa murni masih memiliki kandungan protein yang cukup tinggi. Hal ini menyebabkan ampas kelapa berpotensi untuk dimanfaatkan dan diolah sebagai bungkil untuk pakan ternak, Kualitas bungkil kelapa bervariasi tergantung dengan cara pengolahan dan mutu bahan baku. Berdasarkan komposisi kimianya, bungkil kelapa termasuk sumber protein untuk ternak. Hasil analisis proksimat dari bahan pakan bungkil kelapa adalah sebagai berikut: BK 88,5, Abu 6,36, PK

18,58, Lemak 12,55, SK 15,38, Beta-N 37,26, Ca 0,08, dan P 0,52 (Agus, 2012)

Protein kasar yang terkandung pada ampas kelapa mencapai 23%, dan kandungan seratnya yang mudah dicerna merupakan suatu keuntungan tersendiri untuk menjadikan ampas kelapa sebagai bahan pakan pedet (*Calf*), terutama untuk menstimulasi rumen. Dalam pemakaian bungkil kelapa terutama untuk monogastrik perlu diperhatikan keseimbangan asam aminonya, karena bungkil kelapa kekurangan asam amino *Lisin* dan *Histidin*. (Damry, 2008).

Bungkil kelapa dihasilkan dari limbah pembuatan minyak kelapa. Bungkil kelapa dapat digunakan sebagai salah satu penyusun ransum pakan ternak karena memiliki kandungan protein yang cukup tinggi mencapai 21,5 % dan energi metabolis 1540 - 1745 Kkal/Kg. Tetapi bungkil kelapa memiliki kandungan lemak yang cukup tinggi mencapai 15%, sehingga mudah rusak terkontaminasi jamur dan tengik. Oleh karena itu penggunaan bungkil kelapa dianjurkan tidak melebihi 20% sebagai penyusun ransum (Heinritz, 2011)

Kelemahan dari bungkil kelapa ialah: Mudah rusak oleh jamur dan menimbulkan racun untuk ayam. Miskin lysine dan histidine dan kandungan seratnya cukup tinggi yaitu 15%. Bungkil yang baik diberikan kepada ternak pada campuran konsentrat, Idealnya adalah sebesar 10% dari total konsentrat yang kita berikan. Misalnya untuk seekor sapi berat 300 Kg dibutuhkan konsentrat sebesar 1% dari berat badan yakni 3 Kg / hari. Jadi bungkil yang

kita butuhkan untuk seekor sapi 300 Kg adalah 300 gram atau 3 ons dan sisanya adalah dedak atau bekatul (Jarkauskas, 2004).

d. Mineral

Mineral sangat penting untuk kelangsungan hidup ternak. Hampir semua mineral ditemukan dalam jaringan ternak dan mempunyai fungsi yang sangat penting dalam proses metabolisme ternak. Metabolisme dan interrelationship diantara mineral sangat bervariasi dan kompleks. Suatu kelebihan atau kekurangan mineral tertentu dapat menyebabkan kekurangan atau kelebihan dari mineral lain (Sudarmono, 2008)

Komposisi mineral pakan bervariasi tidak hanya karena perbedaan tanaman dan spesies tetapi juga antar tanaman yang sama dengan *Varietas* yang berbeda. *Leguminosa* dan butir-butiran umumnya mengandung kalsium (Ca) dan magnesium (Mg) lebih banyak dibanding tanaman lain. Banyak perubahan komposisi mineral terjadi dalam masa pertumbuhan tanaman. Perbedaan lingkungan juga sangat mempengaruhi kandungan mineral tanaman seperti jenis dan kondisi tanah, pengaruh pemupukan, komposit tanaman yang di tanam, serta cuaca dan iklim. Kebutuhan mineral pada ternak sangat bervariasi tergantung pada umur ternak, ukuran ternak, jenis kelamin, tipe produksi dan fase produksinya. (Morgan, *et al.*, 1995)

Hartadi *et al.*, (1997) berpendapat bahwa mineral yang terkandung di dalam ransum ternak kadarnya relatif rendah, tetapi keberadaannya sangat penting. Hal ini tampak dan adanya penambahan/ suplementasi mineral tertentu ke dalam ransum agar terpenuhi sesuai dengan yang dibutuhkan ternak. Namun

demikian penambahan mineral tersebut berbeda-beda, diantaranya tergantung pada:

- 1). Spesies dan umur ternak
- 2). Macam produk dan ternak tersebut
- 3). Macam bahan pakan penyusun ransum

Khusus bahan pakan yang berasal dari tanaman, kandungan mineral di dalamnya terutama tergantung dari kesuburan tanah tempat tumbuhnya. Pada lazimnya, mineral-mineral yang perlu mendapat perhatian meliputi garam dapur (NaCl), Ca, P, Mg, dan kadang-kadang S yang merupakan mineral makro. Dan mineral mikro meliputi Cu, Fe, I, Mn, Se, dan Zn yang sering terjadi defisiensi pada ternak serta Co yang mungkin juga dapat terjadi defisiensi pada ternak ruminansia (Patthack, 1997)

Tercukupinya kadar dan keseimbangan antara masing-masing mineral adalah sangat penting, hal ini dikarenakan adanya interelasi diantara mineral tersebut. Adanya kelebihan salah satu mineral dapat mempengaruhi ketersediaan salah satu atau lebih mineral lain. Sebagai contoh: Kelebihan mineral Ca dapat menyebabkan penurunan ketersediaan mineral P, Mg, dan Zn. Begitu juga sumber mineral harus dapat larut dan mineralnya dapat diabsorpsi yang selanjutnya dapat digunakan oleh ternak. Ferri Oksida (Fe_2O_3) adalah hampir tidak larut, oleh karena itu Fe_2O_3 jarang digunakan sebagai sumber mineral Fe bagi ternak. Namun bisa terjadi keracunan mineral, bila kadarnya di dalam ransum melebihi batas maksimal (Setiana, 2011).

e. Molases

Molases dapat digunakan sebagai pakan ternak. Keuntungan penggunaan molases untuk pakan ternak adalah kadar karbohidrat tinggi (46-60% sebagai gula), kadar mineral cukup disukai ternak. Molases atau tetes tebu juga mengandung vitamin B kompleks dan unsur-unsur mikro yang penting bagi ternak seperti *Kobalt*, *Boron*, yodium, tembaga, mangan dan seng. Sedangkan kelemahannya adalah kadar kaliumnya yang tinggi dapat menyebabkan diare bila dikonsumsi terlalu banyak (Morgan *et al.*, 1995)

Menurut Syaifullah, (2013) ada beberapa pengertian tentang bahan pakan ternak yaitu:

- (1) Sumber serat yaitu adalah bahan-bahan yang memiliki kandungan serat kasar (SK) > 18% (contoh: limbah pertanian dan kulit biji polong-polongan).
- (2) Sumber energi yaitu bahan-bahan yang memiliki kadar protein kurang dari 20% dan serat kasar kurang dari 18% atau dinding selnya kurang dari 35% (contoh: biji-bijian, kacang-kacangan, buah-buahan, umbi-umbian dan sisa penggilingan).
- (3) Sumber protein yaitu bahan-bahan yang memiliki kandungan protein kasar > 20% (contoh: berasal dari tumbuh-tumbuhan seperti bungkil, bekatul maupun yang bukan berasal dari tumbuh-tumbuhan seperti silase ikan).
- (4) Sumber mineral yaitu bahan-bahan yang memiliki kandungan mineral yang cukup tinggi, misalnya makanan berbutir dan umbi-umbian.

(5) Pakan tambahan yaitu bahan-bahan tertentu yang ditambah kedalam ransum, seperti: obat-obatan, anti biotika, hormon, air dan zat *Flavour*.

1. Pakan Additive

Feed additive atau imbuhan pakan adalah suatu bahan pakan yang ditambahkan dalam pakan ternak, bahan pakan tersebut tidak mengandung nutrisi tetapi dapat mempengaruhi kesehatan ataupun keadaan gizi ternak dan metabolisme dalam tubuh ternak. Pemberian *Feed additive* bertujuan untuk memacu pertumbuhan, meningkatkan produktivitas, kesehatan ternak serta efisiensi produksi. *Feed additive* yang biasa digunakan umumnya terdiri dari antibiotik, enzim, probiotik, prebiotik, asam *Organik* dan bioaktif tanaman (Sudarmono, 2008)

Imbuhan Pakan (*Feed additive*) adalah setiap bahan yang tidak lazim dikonsumsi ternak sebagai pakan, yang dengan sengaja ditambahkan, memiliki atau tidak memiliki nilai nutrisi, dapat mempengaruhi karakteristik pakan atau produk hewan. bahan tersebut meliputi microorganism, enzim, pengatur keasaman, mineral, vitamin, dan bahan lain tergantung pada tujuan penggunaan dan cara pemakaiannya (Sukandar, 2008).

Murtidjo (1990) menyatakan bahwa zat *Additive* yang diberikan pada ternak digolongkan menjadi 4, yaitu :

- a. vitamin tambahan
- b. mineral tambahan
- c. antibiotik
- d. anabolik (hormonal)

Feed additive biasanya diberikan kepada ternak melalui pencampuran pakan ternak. Bahan tersebut merupakan pakan pelengkap yang bukan zat makanan. Penambahan *Feed additive* dalam pakan bertujuan untuk mendapatkan pertumbuhan ternak yang optimal. Suatu bahan atau kombinasi bahan yang ditambahkan, biasanya dalam kuantitas yang kecil, kedalam campuran makanan dasar atau bagian dari padanya, untuk memenuhi kebutuhan khusus, contohnya *Additive* bahan konsentrat, *Additive* bahan suplemen, *Additive* bahan premix, *Additive* bahan makanan (Mikema, 1987)

C. Alga Coklat (*Sargassum* sp)

Sargassum sp, memiliki bentuk thallus silindris atau gepeng, banyak percabangan yang menyerupai pepohonan di darat, bangun daun melebar, lonjong seperti pedang, memiliki gelembung udara yang umumnya soliter, batang utama bulat agak kasar, dan holdfast (bagian yang digunakan untuk melekat) berbentuk cakram. Pinggir daun bergerigi jarang, berombak, dan ujung melengkung atau meruncing. *Sargassum* sp tersebar luas di perairan Indonesia, dapat tumbuh di perairan terlindung maupun berombak besar pada habitat berkarang (Nontji, 1993).

Sargassum sp biasanya dicirikan oleh tiga sifat yaitu pigmen coklat yang menutupi warna hijau, hasil *Fotosintesis* terhimpun dalam bentuk laminarin dan *Algin* serta adanya *Flaget*. Rumput laut jenis *Sargassum* sp umumnya merupakan tanaman perairan yang mempunyai warna coklat, berukuran relatif besar, tumbuh dan berkembang pada substrat dasar yang kuat. Bagian atas menyerupai semak

yang berbentuk simetris bilateral atau radial serta dilengkapi bagian sisi pertumbuhan (Patra, 2008)

Limbah pantai atau Alga Coklat (*Sargassum* sp), Merupakan salah satu jenis limbah pantai yang banyak ditemukan di Indonesia. Keberadaannya dimasyarakat saat ini masih belum mendapat perhatian khusus. Meskipun keberadaan Alga Coklat (*Sargassum* sp) dianggap mengotori pantai, masyarakat Indonesia khususnya nelayan tradisional memanfaatkannya sebagai pakan ternak, pupuk cair maupun bahan makanan (Nontji, 1993).



Gambar 1. *Sargassum* sp (Winberg et al, 2009)

Klasifikasi rumput laut *Sargassum* sp menurut Winberg *et al.*, (2009) adalah sebagai berikut:

Kingdom : *Plantae*
 Divisi : *Phaeophyta*
 Kelas : *Phaeophyceae*
 Ordo : *Fucales*
 Famili : *Sargassaceae*
 Genus : *Sargassum*
 Spesies : *Sargassum*

Sargassum sp. dapat tumbuh subur pada daerah tropis dengan suhu perairan 27,25-29,30C dan salinitas 32-33,5%. Kebutuhan intensitas cahaya matahari lebih tinggi karena kandungan klorofil pada *Sargassum* sp lebih banyak dan klorofil tersebut berperan dalam fotosintesis (Kadi, 2005)

Kandungan terbesar dari *Sargassum* sp adalah *Alginat* yang merupakan asam *Alginik*. Asam alginik dalam bentuk derivat garam dinamakan garam *Alginat* yang terdiri dari natrium *Alginat*, sodium *Alginat* dan ammonium *Alginat*. Garam *Alginat* tidak larut dalam air, tetapi larut dalam larutan alkali. *Sargassum* sp memiliki komponen kimia seperti hidrokarbon atau karbonil yang terdiri dari *Absiric acid*, 1,4 - *Naphtoquinone*, pigmen klorofil a dan c, polisakarida, dan laminarin (Ismudiono *et al.*, 2010).

Winberg *et al.*, (2009) menyatakan bahwa pengembangan teknologi aplikasi alga cokelat *Sargassum* sp. tidak hanya pada bidang pangan seperti alginat, makanan ternak serta pupuk, akan tetapi antioksidan yang terdapat pada alga cokelat *Sargassum* sp. juga mampu menghambat kerusakan yang ditimbulkan oleh radikal bebas pada produk seperti minyak ikan. Hal ini sesuai dengan pendapat Kusumaningrum *et al.*, (2007). Yang menyatakan bahwa *Sargassum* sp juga mengandung yodium, protein, vitamin C dan mineral seperti Ca, K, Mg, Na, Fe, Cu, Zn, S, P dan Mn. Selain mengandung obat gondok dan kelenjar lainnya, sebagai anti bakteri, anti tumor, sumber algin, tannin, fenol dan auksin yang merupakan zat yang merangsang kesuburan

Masduqi *et al.*, (2014) yang menyatakan bahwa kandungan sargassum sp berupa senyawa-senyawa aktif *Steroida*, *Alkaloida*, *Fenol*, dan *Triterpenoid* yang mengandung antioksidan dan di tambahkan kedalam pakan mampu menghentikan reaksi berantai yang dapat menyebabkan kerusakan dan kematian sel sekaligus mampu secara efektif mengurangi kasus ketengikan pada pakan.

Alga Coklat (*Sargassum* sp) merupakan limbah pantai yang bernilai ekonomi tinggi rumput laut ini memiliki manfaat yaitu sebagai sumber penghasil *Alginat* yang digunakan sebagai bahan pembuat cangkang kapsul, *Emulsifier* dan *Stabilizer*, yang berguna untuk kosmetik, kandungan koloid alginatnya digunakan sebagai bahan pembuat sabun, shampo dan cat rambut. Limbah rumput laut ini perlu dibudidayakan karena pemanfaatannya masih mengandalkan dari alam sehingga keberadaannya di alam semakin berkurang (Felix, 2004)

Seiring berjalannya waktu pemanfaatan (*Sargassum* sp) berkembang cukup pesat. Perkembangan tersebut tidak lepas dari senyawa bioaktif yang dihasilkan oleh (*Sargassum* sp) Widowati *et al.*, (2013) menyatakan bahwa Berbagai filum makro Alga laut (rumput laut merah, coklat dan hijau) sudah dikenal sebagai penghasil molekul menarik untuk berbagai industri. Produksi biomassa Alga telah diaplikasikan untuk pangan, pakan, bahan bakar, kosmetik, farmasi, pigmen, dan suplemen makanan.

D. *Body Condition Score (BCS)*

Body Condition Score (BCS) adalah metode untuk memberi nilai kondisi tubuh ternak baik secara visual maupun dengan perabaan pada timbunan lemak tubuh dibawah kulit sekitar pangkal ekor, tulang punggung dan pinggul. *Body Condition Score (BCS)* digunakan untuk mengevaluasi manajemen pemberian pakan, menilai status kesehatan individu ternak dan membangun kondisi ternak pada waktu manajemen ternak yang rutin. *Body Condition score (BCS)* telah terbukti menjadi alat praktis yang penting dalam menilai kondisi tubuh ternak karena *Body Condition Score (BCS)* adalah indikator sederhana terbaik dari cadangan lemak yang tersedia yang dapat digunakan oleh ternak dalam periode apapun (Ismudiono *et al.*, 2010).

Body Condition Score (BCS) atau skor kondisi tubuh merupakan metode yang digunakan untuk menilai tingkat kegemukan seekor ternak sapi potong. Dengan melihat skor kondisi maka dapat diketahui baik buruknya manajemen pemeliharaan yang telah dilakukan oleh peternak. Menyatakan *Body Condition Score (BCS)* merupakan metode penilaian secara subjektif melalui teknik peanglihatan dan perabaan untuk menduga cadangan lemak tubuh. Evaluasi dengan *Body Condition Score (BCS)* efektif untuk mengukur sejumlah energi metabolik yang disimpan sebagai lemak subkutan dan otot pada ternak (Todingan, 2010).

Kategori skor *Body Condition Score* (BCS) pada sapi menggunakan skala 1-9 menurut Encinias et al., (2000)

Tabel 1. Skor *Body Condition Score* (BCS) skala 1-9

Skor BCS	Deskripsi
1	Lemak tidak terdeteksi, tampak tonjolan tulang belakang, tulang rusuk sangat menonjol, tulang pinggul, dan tulang pangkal ekor terlihat sangat jelas.
2	Sedikit kurus, tailhead dan tulang rusuk kurang menonjol, process spinosus masih terasa tajam jika di sentuh.
3	Rusuk termasuk foreribs mudah diidentifikasi tetapi tidak cukup tajam jika disentuh. Lemak dapat dirasakan sepanjang tulang belakang dan tailhead. Beberapa jaringan penutup timbul diatas rusuk ke arah atas belakang.
4	Rusuk individu mungkin tidak secara visual jelas. Process spinosus dapat dirasakan ketika diraba tetapi terasa bulat tidak terlalu tajam. Beberapa penutup lemak mulai terasa diatas tulang rusuk dan process transversus.
5	Penampilan keseluruhan umumnya baik. Penutup lemak lebih terlihat pada rusuk. Penutup lemak teraba hadir di kedua sisi tailhead.
6	Terdapat lemak yang teraba dari tulang rusuk dan sekitar tailhead. Tekanan kuat diperlukan untuk merasakan process spinosus. Ribs tidak terlihat oleh mata. Muscling di bagian belakang gemuk dan penuh.
7	Penutup lemak mulai terlihat dengan tampilan keseluruhan berdaging. Penutup lemak di atas tulang rusuk dan sekitar <i>tailhead</i> sangat tampak. Process spinosus hanya dapat dirasakan dengan tekanan kuat.
8	Penutup lemak mulai menyebar, struktur tulang sulit untuk diidentifikasi, lemak penutup berlimpah.
9	Kerangka tubuh dan struktur pertulangan sudah tidak terlihat dan tidak teraba. Tulang pangkal ekor sudah tertutup oleh perlemakan dan bentuk persegi panjang pada tubuh belakang sudah membentuk lengkungan pada bagian kedua ujungnya.

Sumber : (Encinias *et al.*, 2000)

Body Condition score (BCS) merupakan teknik semikuantitatif untuk mengetahui tingkat kegemukan pada hewan. Sebagaimana sapi atau hewan besar, BCS juga bisa dilakukan untuk anjing atau kucing. *Body Condition score* (BCS) adalah teknik yang sangat mudah dilakukan dengan melihat keseluruhan bagian

tubuh hewan. *Body Condition Score* (BCS) umumnya dalam 5 tingkatan. Meski ada juga yang cuma membagi dalam tiga tingkat yaitu kurus, sedang dan gemuk. Ada juga yang membagi dalam 9 tingkatan. Sementara yang mudah dan umum dilakukan adalah 5 tingkat, yaitu sangat kurus, kurus, sedang, gemuk (Ihsan, 2011).

Hasil perhitungan *Body Condition Score* (BCS) sangat bergantung pada jenis dan bangsa ternak serta bersifat sangat obyektif dan tidak dapat dikaitkan dengan berat hidup ternak, oleh karenanya antara satu ternak dengan ternak lainnya yang memiliki berat hidup sama, nilai *Body Condition Score* (BCS) nya belum tentu sama. Terdapat dua metode skala yang umumnya di gunakan dalam penentuan *Body Condition Score* (BCS) yaitu skala 9 (Amerika) dan skala 5 (Inggris dan Commonwealth) (Ismudiono *et al.*, 2010). Menurut Selk (2008), skor kondisi tubuh adalah angka yang digunakan untuk menunjukkan perlemakan relatif atau komposisi tubuh sapi. Untuk SKT menjadi sangat membantu, produsen perlu mengkalibrasi sistem di bawah kondisi mereka sendiri dengan ternak mereka sendiri. Sebuah sistem sembilan kelas umumnya digunakan oleh para peneliti di Amerika Serikat. Seekor sapi kurus terlihat tipis, sudut sangat tajam, sementara sapi gemuk terlihat halus dan mulus dengan struktur tulang tersembunyi dari pandangan atau perabaan.



Gambar 2. SKT 1. Kurus sekali dengan atrofi otot dan lemak tak terdeteksi. Kepala/pangkal ekor dan tulang rusuk menonjol. Ternak lemah secara fisik (Eversole, 2009 dalam Mappanganro, 2013)



Gambar 3. SKT 2. Kondisi sangat kurus dengan atrofi otot dan lemak tak terdeteksi. Kepala ekor dan tulang rusuk yang menonjol (Eversole, 2009 dalam Mappanganro, 2013)



Gambar 4. SKT 3. Kondisi kurus, perototan jelas, semua rusuk terlihat. Lemak terdeteksi sangat sedikit (Eversole, 2009 dalam Mappanganro, 2013)



Gambar 5. SKT 4. Garis batas kondisi / antara. Rusuk depan tidak terlihat, rusuk 12 dan 13 terlihat. Beberapa lemak menutupi tulang rusuk dan pinggul (Eversole, 2009 dalam Mappanganro, 2013)



Gambar 6. SKT 5. Sedang, penampilan keseluruhan yang baik. Garis tulang belakang tidak lagi terlihat. Rusuk garis 12 dan 13 tidak terlihat. Lemak di sekitar pangkal ekor diisi tapi tidak membengkak (Eversole, 2009 dalam Mappanganro, 2013)



Gambar 7. SKT 6. Tulang rusuk tidak lagi terlihat. Tekanan diterapkan untuk merasakan struktur tulang. Beberapa lemak sepanjang rusuk depan dan pangkal ekor (Eversole, 2009 dalam Mappanganro, 2013)



Gambar 8. SKT 7. Sangat baik. Perototan bagian belakang gemuk dan penuh. Berlimpah lemak di sekitar pangkal / kepala ekor (Eversole, 2009 dalam Mappanganro, 2013)



Gambar 9. SKT 8. Lemak. Struktur tulang tidak terlihat. Perototan bagian belakang gemuk dan penuh. Timbunan lemak besar merata di atas tulang rusuk, sekitar kepala ekor (Eversole, 2009 dalam Mappanganro, 2013)



Gambar 10. BCS 9. Sangat gemuk dan merata. Mobilitas mungkin terganggu. Struktur tulang tidak terlihat. deposit lemak ekstrim di atas tulang rusuk dan pangkal / kepala ekor (Eversole *et al.*, 2009 dalam Mappanganro, 2013)

Mengevaluasi kondisi tubuh ternak secara teratur dapat menghindarkan atau membantu mengatasi kondisi tubuh yang ekstrim (tidak normal), dan meningkatkan produktifitas dan probabilitas. Menskoring kondisi tubuh heifers juga direkomendasikan untuk membantu mengidentifikasi pemberian pakan dan problem-problem manajemen. Cara terbaik memonitor perubahan-perubahan kondisi tubuh selama periode pertumbuhan adalah melakukan scoring tubuh ternak secara teratur (Zulhamidi, 2014).

Ternak yang sehat dapat dipilih dengan melakukan penilaian melalui pandangan dari samping, belakang, dan depan atas ternak tersebut. Untuk mengetahui bahwa ternak dalam kondisi sehat, maka perlu diketahui karakteristik ternak yang sehat. Selanjutnya, penilaian dapat dilakukan dengan pengamatan tulang-tulang rusuk (*Ribs*) untuk memilih ternak yang gemuk. Bobot badan merupakan hal yang penting berkaitan dalam menghitung jumlah pakan ternak.

Berat badan sapi dapat diketahui secara pasti dengan melakukan penimbangan (Whittier, 2000).

E. Pertumbuhan Sapi Potong

Pertumbuhan adalah peningkatan berat badan ternak sampai ukuran dewasa tercapai. Penambahan berat akibat penimbunan lemak atau penimbunan air bukan pertumbuhan murni. Perkembangan adalah proses perubahan fungsi, bentuk dan struktur tubuh untuk mencapai sempurna sejalan dengan terjadinya pertumbuhan. Menurut Soeparno (1992), pertumbuhan adalah perubahan ukuran yang meliputi perubahan berat hidup, bentuk, dimensi linear dan komposisi tubuh, termasuk perubahan komponen-komponen tubuh seperti otot, lemak, tulang dan organ serta komponen-komponen kimia, terutama air, lemak, protein dan abu pada karkas. Perubahan organ-organ dan jaringan berlangsung secara gradual hingga tercapainya ukuran dan bentuk karakteristik masing-masing organ dan jaringan tersebut.

Pada proses pertumbuhan yang berlangsung mulai dari saat fertilisasi sampai dengan ternak mengalami kematian sebagai akibat proses penuaan dapat terbagi dalam 3 (tiga) fase berdasarkan pada kecepatan pertumbuhannya, yaitu :

Fase stasioner/ Fase initial/ Fase latent, Fase eksponensial/ Fase logaritmis, Fase regresi.

Goodwin (1997) menyatakan bahwa proses pertumbuhan apabila ditinjau dari ruang lingkup kehidupan ternak, maka dapat dibagi dalam 2 (dua) periode waktu yaitu :

1. Pertumbuhan pre-natal.

Pertumbuhan pre-natal merupakan pertumbuhan pada periode waktu selama masih embrio, yang kemudian tumbuh menjelma *Foetus*. Dengan kata lain, pertumbuhan pre-natal merupakan pertumbuhan pada periode waktu hidup dalam kandungan. Pada periode ini pertumbuhan *Foetus* yang terbesar mulai dari 2/3 selesai masa kebuntingan, oleh karena itu hendaknya mulai ketika itu pertolongan makanan induk diusahakan sebaik mungkin karena pada pertumbuhan pre-natal ini banyak dipengaruhi oleh kondisi induk melalui fungsi dari placenta. Sebagai teladan pada induk ternak perah yang sedang bunting akan dilakukan suatu periode kering sangkar (tidak diperah) mulai umur kebuntingan 7 bulan dengan maksud semoga air susu tidak diperah lagi dan energi dari air susu dipergunakan untuk memulihkan kondisi serta untuk mensuplai makanan *Foetus* yang relatif pertumbuhannya cepat.

2. Pertumbuhan post-natal

Pertumbuhan post-natal dimulai dari ketika dilahirkan hingga dengan terjadinya janjematian secara alami. Pada ketika lahir hingga dengan ketika penyapihan terjadi pertumbuhan yang relatif cepat dan kemudian setelah umur sapih mengalami penurunan sedikit. Kecepatan pertumbuhan anak semenjak dilahirkan hingga dengan disapih sangat bergantung kepada atau banyak ditentukan oleh produksi air susu induk, disamping adanya pengaruh dari makanan dan lingkungan. Dengan kata lain, pertumbuhan selama periode laktasi banyak dipengaruhi oleh faktor induk (*Maternal factor*). Pada ketika menjelang remaja kelamin (*Pubertas*) terjadi pertumbuhan yang cepat kembali, sedang pada

ketika menjelang remaja tubuh (*Mature*), laju pertumbuhan relatif lambat dan sesudah itu pemeliharaan ternak potong pada umumnya sudah tidak menghasilkan kenaikan berat tubuh lagi. Pada ternak sapi remaja kelamin (*Pubertas*) dicapai pada umur lebih kurang 8 bulan, sedangkan remaja tubuh (*Mature*) dimana maksimum ukuran tubuhnya tercapai yaitu kira-kira pada umur 6-8 tahun.

Ditinjau dari aspek produksi, Pane (1986) berpendapat bahwa terjadinya pertumbuhan dapat ditunjukkan dengan terjadinya perubahan-perubahan, antara lain :

- a. Perubahan ukuran badan, yaitu apabila ternak terlihat semakin bertambah tinggi dan panjang. Misal seekor sapi pada ketika dilahirkan tingginya 75 cm dan pada ketika umur sapih tingginya mencapai 105 cm, maka terjadi penambahan tinggi tubuh 30 cm.
- b. Perubahan berat badan, yaitu ternak akan selalu bertambah berat yang dapat diketahui apabila dilakukan penimbangan dalam periode waktu tertentu. Misalnya seekor sapi pada ketika lahir berat badannya 25 kg dan ketika mencapai umur sapih memiliki berat tubuh 90 kg, maka terjadi penambahan berat tubuh 65 kg.
- c. Perubahan bentuk tubuh ternak, yang dapat diketahui apabila dilakukan pengamatan pertumbuhan pada seekor ternak dimana seekor ternak pada waktu masih kecil terlihat bahwa kakinya panjang, tetapi setelah remaja terlihat kakinya lebih pendek, dan sebagainya.

Santosi A, (2012) menyatakan bahwa Ciri-ciri kondisi tubuh ternak sapi potong jantan dalam proses pertumbuhan

- 1). Badan kompak (proporsional). Rangka tubuh tampak kokoh dan lebar (tidak tipis)
- 2). Tubuh panjang dengan tinggi tubuh bagian depan dan belakang relatif sama
- 3). Dada lebar, bakalan sapi yang baik umumnya memiliki dada yang lebar (tidak sempit) sehingga penambahan daging selama penggemukan cukup banyak atau maksimal.
- 4). Bulu pendek dan kering dan mata bersinar dan responsif terhadap lingkungan.
- 5). Perut kecil, tetapi pantat lebar
- 6). Kaki kokoh dengan tulang kaki besar. Kaki yang kokoh sangat penting untuk menopang bobot seiring penambahan bobot.
- 7). Bentuk kaki normal dan lurus, sejar, tidak membentuk X atau O

BAB III

METODE PENELITIAN

A. Waktu Dan Tempat

Penelitian ini dilaksanakan pada bulan Desember 2017 sampai dengan Februari 2018. Lokasi penelitian bertempat di Usaha Peternakan Rakyat di Desa Pajukukang Kecamatan Lumpangan Kabupaten Bantaeng Sulawesi Selatan.

B. Materi Penelitian

1. Alat dan Bahan

Alat yang digunakan dalam penelitian ini berupa ember, karung, kamera atau handphone, meteran, mikser, mesin penggiling pakan, sekop dan timbangan.

Bahan yang digunakan dalam penelitian ini adalah 10 ekor sapi jantan, dengan berat badan ± 150 kg, umur 2 tahun, Bungkil kelapa, Dedak Padi, Garam, Jagung, Mineral, Molases, Rumput gajah (*Pennisetum purpureum*), Alga coklat (*Sargassum* sp), Tepung Kulit Coklat.

2. Pakan

Pakan yang diberikan dalam penelitian ini adalah pakan hijauan (rumput gajah mini) dan konsentrat. Konsentrat dibuat dari bahan pakan lokal dengan komposisi sebagai berikut:

Tabel 2. Komposisi Pakan Konsentrat yang diberikan:

Komposisi Pakan (Kg)		
Konsentrat	Komposisi (%)	Komposisi (kg)
Molases	3%	3kg
Dedak Padi	50%	50kg
Tepung Kulit Coklat	10%	10kg
Mineral	1%	1kg
Garam	1%	1kg
Jagung	10%	10kg
<i>Sargassum</i> sp	15 %	15kg
Bungkil kelapa	10%	10kg
Jumlah	100%	100kg

Sumber: Data Primer

Tabel 3. Hasil Analisis Proksimat Alga Coklat (*Sargassum* sp)

Pakan	Komposisi %					
	Air	Protein Kasar	Lemak Kasar	Serat Kasar	BETN	Abu
<i>Sargassum</i> sp	17.04	12.45	0.96	12.72	36.93	36.93

Sumber :Laboratorium Kimia Makanan Ternak Jurusan Nutrisi dan Makanan Ternak Fakultas Peternakan Universitas Hasanuddin Makassar. 2017.

C. Parameter yang diukur

Parameter yang diukur dalam penelitian ini adalah perubahan *Body condition score* (BCS) pada sapi jantan dengan menggambarkan tingkat perlemakan / kegemukan, dengan kisaran angka antara 1 - 9. Tingkat kegemukan tidak dinilai berdasarkan bobot hidup melainkan berdasarkan bentuk dan konformasi tubuh. Pengamatan pada kondisi morfologis sapi, diantaranya : tulang belakang, pangkal ekor, tulang pinggul depan dan belakang (*Pins and Hooks*), tulang rusuk dan gelambir bagian dada (Langi, 2014)

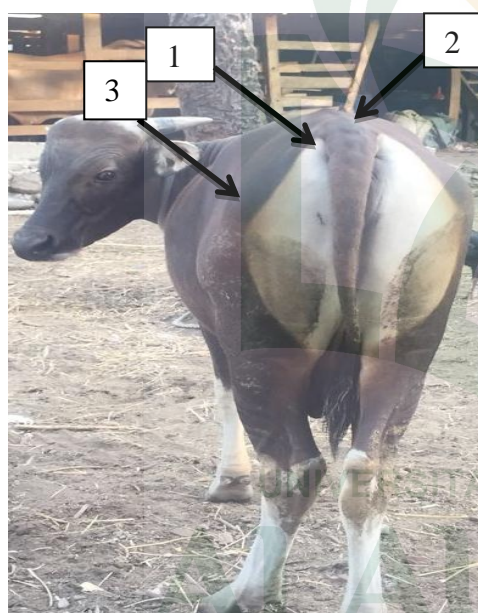

Keterangan:

1. Tulang Pantat
2. Tulang pangkal ekor
3. Tulang pinggul

Gambar 11. Bagian Belakang Sapi Jantan.

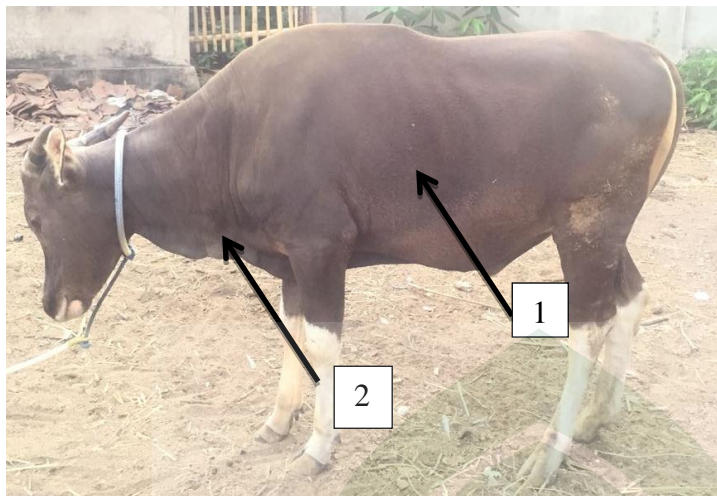

Keterangan

1. Tulang rusuk
2. Gelambir dada

Gambar 12. Bagian Samping Sapi Jantan

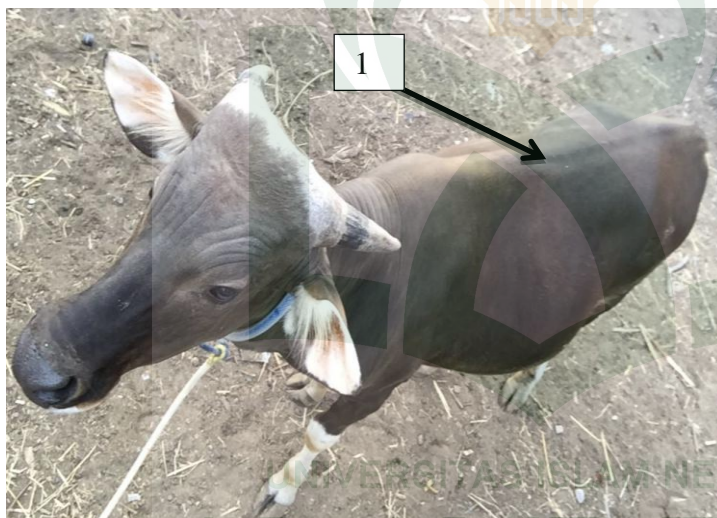

Keterangan

- 1.. Tulang Belakang

Gambar 13. Bagian Atas Sapi Jantan

D. *Prosedur kerja*

1. **Persiapan**

Persiapan yang dilakukan sebelum penelitian berupa:

- a. Penyusunan formulasi ransum (komposisi pakan)
- b. Pembuatan pakan konsentrat
 - a. Pengumpulan Alga Coklat (*Sargassum* sp) diporeleh dari petani rumput laut di Kabupaten Takalar Desa Punaga.

- b. Pengeringan dilakukan untuk mengurangi kadar air pada alga coklat (*Sargassum* sp) sampai dengan apabila digenggam tidak lembab di tangan.
- c. Kemudian dilakukan penggilingan dan penghalusan alga coklat (*Sargassum* sp) dan bahan lainnya.
- d. Setelah itu Melakukan penimbangan sesuai dengan formulasi ransum.
- e. Pencampuran

2. Pelaksanaan

- a. Penilaian awal fase 1
- b. Pemberian pakan pada ternak dengan perlakuan:

Pemberian pakan konsentrat sebanyak 5,5 Kg/ekor/hari, dengan pemberian dilakukan dua kali dalam sehari yaitu dipagi hari pada pukul 06.00-07.00 sebanyak 2,5 Kg yang bertujuan untuk meningkatkan palatabilitas dan pada sore hari diberikan kembali pada pukul 17.00 sebanyak 3 Kg yang bertujuan untuk meningkatkan efektifitas Alga coklat (*Sargassum* sp).

- c. Penilaian fase 2
- d. Penilaian akhir (fase 3)

E. Analisis Data

Untuk mengetahui bagaimana pengaruh alga coklat (*Sargassum* sp) sebagai pakan konsentrat terhadap perubahan pada *Body Condition Score* (BCS) sapi jantan yang digunakan Uji Independent sample t-test (Sugiyono, 2012)

$$t = \frac{\bar{X}_1 - \bar{X}_2}{\sqrt{\frac{(n_1 - 1)s_1^2 + (n_2 - 1)s_2^2}{n_1 + n_2 - 2} \left(\frac{1}{n_1} + \frac{1}{n_2}\right)}}$$

Keterangan:

\bar{X}_1 = rata – rata sampel 1

\bar{X}_2 = rata – rata sampel 2

n_1 = jumlah sampel 1

n_2 = jumlah sampel 2

s_1 = simpangan baku sampel 1

s_2 = simpangan baku sampel 2



UNIVERSITAS ISLAM NEGERI
ALAUDDIN
M A K A S S A R

BAB IV

HASIL DAN PEMBAHASAN

A. Pengaruh Pemberian *Sargassum* sp terhadap *Body Condition Score* (BCS) Sapi Bali Jantan

Body Condition Score (BCS) adalah metode untuk memberi nilai kondisi tubuh ternak baik secara visual maupun dengan perabaan pada timbunan lemak tubuh dibawah kulit sekitar pangkal ekor, tulang punggung dan pinggul. *Body Condition Score* (BCS) umumnya dalam 5 tingkatan. Meski ada juga yang cuma membagi dalam tiga tingkat yaitu kurus, sedang dan gemuk. Ada juga yang membagi dalam 9 tingkatan. Sementara yang mudah dan umum dilakukan adalah 5 tingkat, yaitu sangat kurus, kurus, sedang, gemuk, sangat gemuk (Ihsan, 2011).

Tabel 4. Nilai rata-rata Pengaruh Pemberian *Sargassum* sp Terhadap *Body Condition Score* (BCS) Sapi Bali Jantan

Perlakuan	Body Condition Score (BCS)					Rata-Rata
	Hari Ke					
	10	20	30	40	50	
P1	4.5	4.5	4.5	4.8	4.9	4.7
P0	4.2	4.5	4.5	4.7	4.8	4.6

Sumber: Data Primer Setelah diolah, 2018

Tabel 4 hasil penilaian *Body Condition Score* (BCS) sapi Bali jantan yang diberikan konsentrat dengan P1 (penambahan *Sargassum* sp) rata-rata 4.7 dan P0 (tanpa pemberian *Sargassum* sp) 4.6 Selanjutnya diilustrasikan dalam bentuk grafik, grafik 1. Sebagai berikut

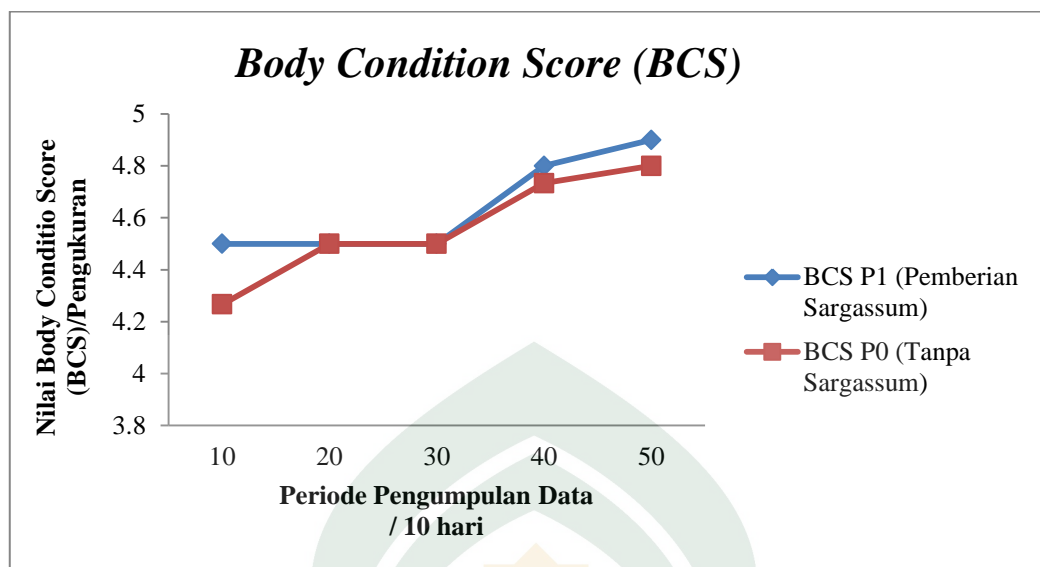

Grafik 1. : Rata-rata nilai *Body Condition Score* (BCS) sapi Bali jantan yang Diberikan Pakan Konsentrat dengan Penambahan *Sargassum* sp. dan Tanpa Penambahan *Sargassum* sp.

Grafik 1. menunjukkan bahwa sapi perlakuan P1 (yang diberikan *Sargassum* sp.) periode 10 hari pertama mempunyai *Body Condition Score* (BCS) lebih tinggi 0.3 dibandingkan sapi perlakuan P0 (tanpa pemberian *Sargassum* sp.) pada periode hari ke 20 dan 30 *Body Condition Score* (BCS) sapi perlakuan P1 (yang diberikan *Sargassum* sp.) begitupun dengan sapi perlakuan P0 (tanpa pemberian *Sargassum* sp.) Statis, pada periode hari ke 40 sapi perlakuan P1 (yang diberikan *Sargassum* sp.) lebih tinggi 0.1 dibandingkan dengan sapi perlakuan P0 (tanpa pemberian *Sargassum* sp.) kemudian kembali naik pada akhir periode ke 50, sapi perlakuan P1 (yang diberikan *Sargassum* sp.) lebih tinggi 0.1 dibandingkan dengan sapi perlakuan P0 (tanpa pemberian *Sargassum* sp.) perbedaan *Body Condition Score* (BCS) antara ke-2 perlakuan ini disebabkan, adanya kandungan *Sargassum* sp. yaitu senyawa-senyawa aktif diantaranya *Steroida*, dan *Alkaloida*, di dalam pakan konsentrat dengan penambahan

Sargassum sp yang dikonsumsi oleh sapi yang juga berfungsi sebagai antioksidan hal ini sesuai dengan pendapat Masduqi *et al.*, (2014) yang menyatakan bahwa kandungan *sargassum sp* berupa senyawa-senyawa aktif *Steroida*, *Alkaloida*, *Fenol*, dan *Triterpenoid* yang mengandung antioksidan dan ditambahkan ke dalam pakan mampu menghentikan reaksi berantai yang dapat menyebabkan kerusakan dan kematian sel sekaligus mampu secara efektif mengurangi kasus ketengikan pada pakan,

Perbedaan perubahan *Body Condition Score* (BCS) ke-2 perlakuan selanjutnya dianalisis menggunakan *Independent t-test* (lampiran hal 62) menunjukkan bahwa perubahan *Body Condition Score* (BCS) dengan pemberian *Sargassum sp*. tidak berpengaruh nyata ($p > 0,05$) Hal ini diduga, karena level penambahan *Sargassum sp*. kedalam pakan konsentrat 15%. Meskipun perubahan *Body Condition Score* (BCS) tidak berpengaruh nyata ($p > 0,05$) namun pada grafik 1. memiliki kecenderungan untuk berpengaruh pada *Body Condition Score* (BCS) sapi perlakuan P1 (yang diberikan *Sargassum sp*.) lebih tinggi dibandingkan dengan sapi perlakuan P0 (tanpa diberikan *Sargassum sp*.).

Manajemen pemeliharaan dan pemberian pakan yang teratur merupakan faktor pendukung perubahan *Body Condition Score* (BCS). Hal ini sesuai dengan pendapat Purwanto *et al.*, (2013) yang menyatakan bahwa tercapainya skor *Body Condition Score* (BCS) pada Sapi jantan dipengaruhi oleh tercukupinya pakan yang diberikan sehingga energi untuk hidup pokok dan pertumbuhan dapat terpenuhi, Perubahan tulang yang terjadi pada tubuh ternak dapat dilihat pada gambar 14.

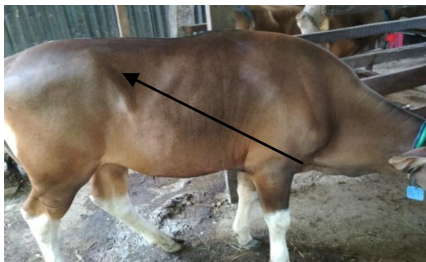

Gambar 14. Sebelum Pemberian *Sargassum* sp



Gambar 14. Setelah Pemberian *Sargassum* sp

Body Condition Score (BCS) sapi Bali jantan yang sebelum diberikan dan setelah diberikan konsentrat dengan penambahan *Sargassum* sp dapat dilihat dari bagian tulang yang mengalami perubahan yaitu bagian tulang pinggul. *Body Condition Score* (BCS) pada sapi yang diberikan pakan konsentrat dengan tambahan *Sargassum* sp mengalami sedikit perubahan pada jumlah perlemakan dan perototannya dalam jangka waktu 60 hari, dimana menurut Neumann *et al*, (1986) Sapi yang memiliki skor kondisi yang bagus dan pertambahan bobot badan yang maksimal membutuhkan waktu selama 4-6 bulan agar memberikan perubahan yang menunjukkan jumlah perlemakan dan perototan yang lebih besar karena adanya *Refleksi* dari pakan yang baik.

B. Pengaruh Pemberian *Sargassum* sp terhadap Berat Badan Sapi Bali Jantan

Berat badan sapi merupakan pengetahuan yang penting bagi peternak. Hal ini dapat berfungsi sebagai indikator keberhasilan manajemen pemeliharaan ternak. Jumlah pakan yang dapat dikonsumsi oleh seekor ternak mempunyai kaitan erat dengan bobot badannya dimana bobot badan yang tinggi mampu mengkonsumsi pakan relatif lebih banyak dari pada bobot badan yang lebih rendah, dengan adanya pakan, tubuh hewan akan mampu bertahan hidup dan

kesehatan terjamin. Hewan juga bisa semakin tumbuh menjadi besar dan bertambah berat Sugeng (1996)

Tabel 5. Pengaruh Pemberian *Sargassum* sp terhadap Berat Badan Sapi Bali Jantan

Perlakuan	Berat Badan					Rata-Rata
	Hari Ke					
	10	20	30	40	50	
P1	154.9	159.6	164.4	163.5	170.8	162.64
P0	154	157.5	159.9	162.9	166.5	160.16

Sumber: Data Primer Setelah diolah, 2018

Tabel 5 hasil penilaian Berat badan sapi Bali jantan yang di berikan konsentrat dengan P1 (penambahan *Sargassum* sp) rata-rata 162.64 Kg dan P0 (tanpa pemberian *Sargassum* sp) 160.16 Kg Selanjutnya diilustrasikan dalam bentuk grafik, grafik 2. Sebagai berikut

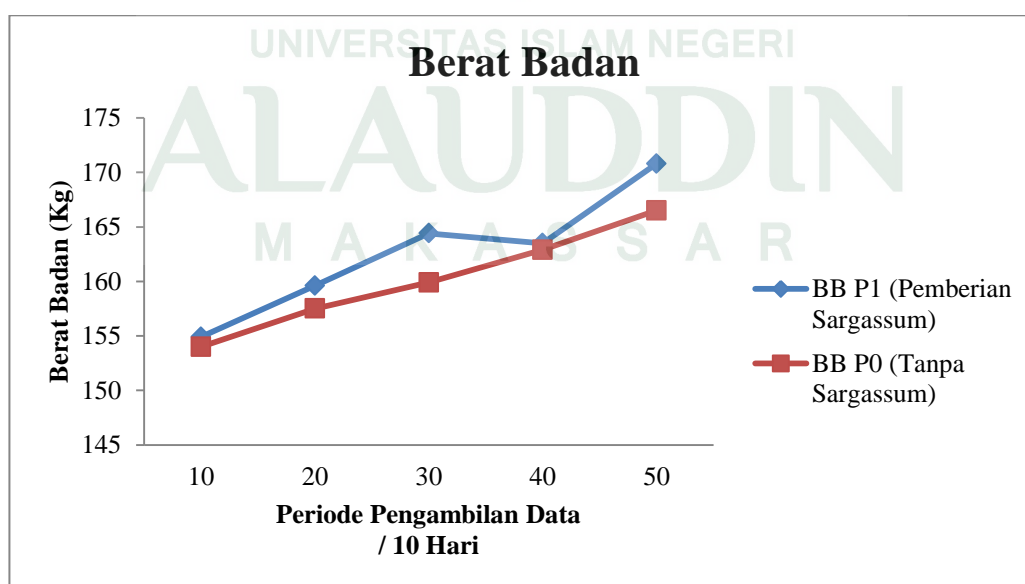

Grafik 2. : Rata-rata nilai *Berat Badan* sapi Bali jantan

Grafik 1. menunjukkan bahwa sapi perlakuan P1 (yang diberikan *Sargassum* sp.) periode 10 hari pertama mempunyai berat badan lebih tinggi 0.9 gr, dibandingkan sapi perlakuan P0 (tanpa pemberian *Sargassum* sp.) pada periode hari ke 20 berat badan sapi perlakuan P1 (yang diberikan *Sargassum* sp.) lebih tinggi 2.1 gr, dibandingkan sapi perlakuan P0 (tanpa pemberian *Sargassum* sp.) pada periode hari ke 30 berat badan sapi perlakuan P1 (yang diberikan *Sargassum* sp.) lebih tinggi 4.5 gr dibandingkan sapi perlakuan P0 (tanpa pemberian *Sargassum* sp.) pada periode hari ke 40 berat badan sapi perlakuan P1 (yang diberikan *Sargassum* sp.) mengalami penurunan berat badan 0.9 gr sedangkan sapi perlakuan P0 (tanpa pemberian *Sargassum* sp) mengalami penambahan berat badan sebanyak 3 kg kemudian kembali naik pada akhir periode ke 50, berat badan sapi perlakuan P1 (yang diberikan *Sargassum* sp.) lebih tinggi 3.5 gr, dibandingkan dengan sapi perlakuan P0 (tanpa pemberian *Sargassum* sp.). Perbedaan berat badan ke-2 perlakuan ini disebabkan karena adanya kandungan *Sargassum* sp. yaitu karbohidrat, protein, lemak, abu (sodium dan potasium) dan air, Rianita (2014) menyatakan bahwa faktor lain yang mempengaruhi pertambahan bobot badan sapi adalah kandungan nutrisi *Sargassum* sp berupa protein, karbohidrat, lemak, abu, vitamin C dan mineral seperti Ca, K, Mg, Na, Fe, Cu, Zn, S, P dan Mn. Hal ini didukung oleh Sarwono *et al.*,(2003) bahwa komponen pakan yang mengandung lemak, protein dan abu mampu mempengaruhi pertambahan berat badan ternak, dan juga mampu

berfungsi Sebagai anti bakteri, anti tumor, sumber *Algin*, *Tannin*, *Fenol* dan *Auksin* yang merupakan zat yang merangsang kesuburan.

Berdasarkan analisis *Independent t-test* (lampiran halaman 64) menunjukkan bahwa pemberian *Sargassum* sp terhadap pertambahan berat badan berpengaruh nyata ($p < 0,05$) Dimana berat badan sapi perlakuan P1 (yang diberikan *Sargassum* sp.) lebih tinggi dibandingkan dengan sapi perlakuan P0 (tanpa pemberian *Sargassum* sp).

Pemberian konsentrat pada sapi bali jantan sebanyak 2 kali dalam satu hari yaitu pagi dan sore dimana pada saat pagi diberikan 2 kg dan sore sebanyak 3 kg sehingga mempengaruhi adanya perubahan bobot badan pada sapi bali jantan hal ini sesuai dengan pendapat Situmorang (1998) yang menyatakan bahwa Pemberian pakan konsentrat tambahan sebanyak 3 kg/ekor/hari baik pada sapi PO maupun sapi Bali terutama pada saat musim kering dapat membantu meningkatkan bobot badan.

Proses pertumbuhan pada ternak terjadi kadang berjalan cepat, lambat dan bahkan terhenti jauh sebelum hewan tersebut mencapai kedewasaan dalam ukuran besaran tubuh. Berarti prosesnya menyalahi garis pertumbuhan alami. Hal ini memang bisa terjadi sebab laju pertumbuhan tersebut bisa dibatasi atau dipengaruhi oleh faktor genetik ataupun lingkungan. Dengan adanya faktor pembatas ini, pencapaian garis pertumbuhan tidak selalu sesuai dengan usia kronologis hewan yang bersangkutan (Sugeng, 1996).

Chadijah (2015) mengatakan bahwa kualitas dan kuantitas pakan dapat mempengaruhi pola pertumbuhan ternak yang bersangkutan. Pakan yang berkualitas baik biasanya dapat dikonsumsi oleh ternak dalam jumlah yang banyak, dibanding dengan pakan berkualitas rendah. Ternak yang mampu mengonsumsi pakan yang lebih banyak maka produksinya relatif tinggi. Kualitas pakan hijauan rumput dapat ditingkatkan dengan penambahan konsentrat untuk memacu pertumbuhan dan pertambahan berat badan. Hal ini sesuai dengan pendapat Kadi (2005), yang menyatakan bahwa *Sargassum* sp mempunyai kandungan lemak kasar, protein kasar, air dan senyawa-senyawa aktif yang dimana kandungan tersebut mampu melengkapi komposisi penyusunan ransum dalam pakan konsentrat. *Sargassum* sp. juga mengandung bahan *Alginat* dan *Iodin* yang digunakan pada pakan ternak, perikanan, industri dan sebagainya.

BAB V

PENUTUP

A. Kesimpulan

Berdasarkan hasil dan pembahasan dapat disimpulkan: pemberian Alga Coklat (*Sargassum* sp) sebagai pakan konsentrat sebesar 15 % tidak berpengaruh nyata ($p>0,05$) terhadap *Body Condition Score* (BCS) dan penambahan berat badan sapi Bali jantan, tetapi memiliki kecenderungan untuk berpengaruh. .

B. Saran

Pada penelitian selanjutnya persentase penambahan Alga Coklat (*Sargassum* sp) ditingkatkan diatas dari 15%, karena Alga Coklat (*Sargassum* sp) memiliki potensi untuk mengoptimalkan perubahan *Body Condition Score* (BCS) dan penambahan berat badan pada sapi Bali jantan.

DAFTAR PUSTAKA

- Abidin, Z. 2006 *Penggemukan Sapi Potong*, Agro Media Pustaka, Bogor. (Online) <http://isjd.agro.media.go.id> diakses pada tanggal 15 november 2017.
- Agus, A. 2012. *Bahan Pakan Konsentrat untuk sapi*. PT Citra Aji Parama, Yogyakarta.
- Amrullah. 2011. *Ilmu Makanan Ternak Umum*. Gramedia, Jakarta. (Online) <http://manglayang.blogsome.com/2011/04/21/terminologi-bahan-pakan-dari-hasil-ikutan-industri-pangan/>. Diakses 28 November 2017
- Anggorodi. R. 1994. *Ilmu Makanan Ternak Dasar Umum*. Gramedia. Jakarta.
- Bogard, R. 1977. *Scientific Farm Animal Production*. Burges Publishing, Co. Minneapolis
- Chadijah S. 2012 *Pengaruh Umur dan Jenis Kelamin Terhadap Pertambahan Bobot Badan Sapi Bali* [skripsi]. Universitas Hasanuddin. Makassar (Indonesia) (Online) <http://fapet.nutrisi.com/20-januari-2012>. Diakses 15 Desember 2017
- Cockerell, I.D. Haliday and D.J. Morgan. 1997. *Quality Control in the Animal*. Cipta Media .Bandung
- Cullison, A.E. 1982. *Feeds and Feeding*. Reston Pub. Inc., Virginia. (Online) <http://feeding.animal.edu/library/> Accession date 10 March 2002. Diakses 29 Desember 2017.
- Damry. 2008. *Landasan Biologis Upaya Pemenuhan Kebutuhan Protein Ternak Ruminansia*. (Skripsi). Jurusan Peternakan, Fakultas Pertanian, Universitas Tadulako.
- Darmadja ,D.dan P.Suteja 1976 *Masa Kebuntingan dan Interval Beranak pada Sapi Bali*. ISBN 12.456 Proceeding. Seminar Repr.Sapi Bali. Dispet. Bali
- Encinias, A.M. and G. Lardy. 2000. *Body Condition Scoring I: Managing Your Cow Herd Through Body Condition Scoring*. NDSU Extension Publ. AS-1026. North Dakota State University and U.S. Department of Agriculture.<http://nutritionoffeed.nort>. Accession date 27 oct 2000. Diakses 19 Desember 2017.

- Eversole, D.E., M.F. Browne, J.B. Hall, R.E. Dietz. 2009. *Body Condition Scoring Beef Cows*. Publication 400-791. Virginia Cooperative Extension. Virginia Polytechnic Institute and State University.
- Felix, S., Robin, P. H. and Rajeev, A. 2004. *Immune Enhancement Assessment of Dietary Incorporated Marine Algae Sargassum Wightii (Phaeophyceae/Penaeidae) through Prophenoloxidase (proPo) System*. Fisheries Collage and Research Institute. Tamil Nadu India. p. 361-364.
- Gafar , I.B. 2007. *Diktat Ilmu Tilik Sapi Potong*. Fakultas Peternakan Universitas Udayana, Denpasar.
- Guntoro, S. 2002. *Membudidayakan Sapi Bali*. Kanisius, Yogyakarta. (Online) http://Yogyakarta.ac.id/nilai_koversi_AU_pada_berbagai_jenis_dan_umur_fisiologi-ternak. Diakses 10 Desember 2017
- Goodwin, D.H. 1977. *The Production and Management of Sheep*. 3rd ed. Hutchinson and Co., Ltd. London. (Online) <http://winberg.li> Accession date 4 oct 1977. Diakses 9 Desember 2017.
- Hafid, N. 2008. *Teknis Beternak Sapi Potong*. Pusat Penelitian peternakan, Badan Litbang Pertanian, Departemen Pertanian Bogor.
- Hardjopranjoto, S. 1995. *Ilmu Kemajiran pada Ternak*. Airlangga University Press, Surabaya. (Online) <http://surabaya.ac.id/kemajiran-ternak>. Diakses 19 Desember 2017
- Hartadi, et al. 1991. *Ilmu Makanan Ternak Dasar*. Cetakan Kelima Gajah Mada University Press Yogyakarta.
- Hartadi, S. 1997. *Tabel Komposisi Pakan untuk Indonesia*, UGM Press, Yogyakarta.
- Heinritz, S. 2011. *Ensiling Suitability of High Protein Tropical Forages and Their Nutritional Value for Feeding Pigs*. Diploma Thesis. University of Hohenheim. Stuttgart.
- Herliatika . A. 2015. *Evaluasi Kandungan dan Ketersediaan Mineral Beberapa Jenis Rumput Laut sebagai Sumber Mineral bagi Ternak Perah*. (Skripsi). Program Studi Ilmu Nutrisi dan Teknologi Pakan, Fakultas Peternakan Institut Pertanian Bogor. Bogor
- Izzati, M. 2007. *Skreening Potensi Antibakteri pada Beberapa Spesies Rumput Laut Terhadap Bakteri Patogen pada Udang Windu*. BIOMA. Vol 9.

- Jarkauskas, J. And V. Vrotniakiene. 2004. *Improvement Of Grass Silage Quality By Inoculant With Lactic Bacteria And Enzymes*. Veterinarija Ir. Zootechnika. T. 28 : 79 – 82.
- Ihsan, M.N. dan S. Wahjuningsih. 2011. *Penampilan Reproduksi Sapi Potong di Kabupaten Bojonegoro*. Jurnal Ternak Tropika Vol. 12, No.2: 76-80.
- Ismudiono, P. et.,al 2010. *Fisiologi Reproduksi Pada Ternak*. Airlangga University Press. Surabaya.(Online) <http://surabaya.press.id> Diakses 12 januari 2018
- Kadi, A. 2005. *Kesesuaian Perairan Teluk Klabat Pulau Bangka untuk Usaha Budidaya Rumput laut*. J. Sci. Fish. VII (1): 65-70.
- 2005. *Beberapa Catatan Kehadiran Marga Sargassum di Perairan Indonesia*. Oseana, 30 (4): 19-29.
- Kamra, D.N. and N. Pathack. 1996. *Nutritional Microbiology of Farm Animal*. Vicas
- Kementerian Agama, RI., 2013. *Al-Qur'an dan Terjemahnya*, Jakarta timur: CV. Darus Sunnah.
- Koddang, A. Y. M. 2008. *Pengaruh Tingkat Pemberian Kosentrat Terhadap Daya Cerna Bahan Kering dan Protein Kasar Ransum pada Sapi Bali Jantan yang Mendapatkan Rumput Raja (Pennisetum Parpurephoides). ad- libitum*, Jurnal Agroland 15 (4) :343- 348. (Online) <http://agro.ac.id> Diakses 18 januari 2017
- Kushartono, B. dan Iriani, N. 2005. *Silase Tanaman Jagung Sebagai Pengembangan Sumber Pakan Ternak*. Prosiding ISBN: 67-876 Temu Teknis Nasional Tenaga Fungsional Pertanian. Bogor: Balai Penelitian Ternak
- Kusumaningrum I., et.,al. 2007. *Pengaruh Perasan Sargassum Crassifolium dengan Konsentrasi Yang Berbeda Terhadap Pertumbuhan Tanaman Kedelai (Glycine max(L) Merrill)15(2)*.
- Lloyd, L.E., et.,al 1978. *Pundamentals of Nutrition*. W.H. Freeman and Com., San Francisco.
- Langi, A.R.M. 2014.*Pengaruh Body Condition Score (BCS) Terhadap Kualitas Berahi Hasil Sinkronisasi Berahi Pada Sapi Potong diKabupaten Sragen. (Skripsi)*. Universitas Diponegoro, Semarang. (Online) <http://Undip.id/Sapi-potong-Indonesia>.Diakses 20 januari 2018

- Masduqi, A.F., et., al 2014. *Efek Metode Pengeringan Terhadap Kandungan Bahan Kimia Dalam Rumput Laut Sargassum polycystum* Buletin Anatomi dan Fisiologi Volume XXII, Nomor 1, Maret 2014 Hal 1-9
- Mathius, I.W. & Sinurat, A.P. 2001. *Pemanfaatan Bahan Pakan Konvensional Untuk Ternak*. Balai Penelitian Ternak Bogor, Bogor.
- Mikema, D. 1987. *Dasar Genetik dalam Pembudidayaan Ternak*. Jakarta: Bharata Karya Aksara. <http://aksara.press/genetik> Diakses 3 januari 2018
- Morgan , Saptati dan K. Diwyanto.1995. *Kinerja Reproduksi Sapi Potong Lokal dan Sapi Persilangan Hasil Inseminasi Buatan diDaerah Istimewa Yogyakarta*. Prosiding Seminar Nasional Teknologi Peternakan dan Veteriner. Bogor . Pusat Penelitian dan Pengembangan Peternakan, Bogor. hlm 89-99.
- Muhibbah, V. 2007. *Parameter Tubuh dan Sifat-Sifat Karkas Sapi Potong pada Kondisi Tubuh yang Berbeda*. Skripsi. Program Studi Teknologi Produksi Ternak Fakultas Peternakan Institut Pertanian, Bogor.
- Murtidjo, B. A. 1990. *Sapi Potong*. Kanisius, Yogyakarta. (Online) <http://www.reprodc.go.id> diakses pada tanggal 4 november 2017.
- M. Quraish Shihab, 2002. *Tafsir Al-Mishbah*. Lentera Hati. Jakarta.(Online) <http://jakarta.press/lentera-hati> Diakses 17 februari 2018
- Neumann, A. L. and K.S. Lusby. 1986. *Beef Cattle*. 8th Revised Edition.Malloy Lithographing, Inc., Canada.
- Nontji, A. 1993. *Laut Nusantara*. Penerbit Djambatan. Jakarta. ISBN 979 428 20411. 367 hal.
- Pane, I., 1986. *Pemuliabiakan Ternak sapi*. PT. Gramedia, Jakarta. (Online) <http://www.animal.com> diakses pada tanggal 3 januari 2018.
- Pakidi C. S. dan Suwoyo H.S. 2016. *Potensi dan Pemanfaatan Bahan Aktif Alga Cokelat Sargassum Sp.* Manajemen Sumberdaya Perairan, Fakultas Pertanian, Universitas Musamus, Merauke, Papua
- Patthack, N. 1997. *Textbook of Feed Processing Technology*. Vikas Pub. House PVT. Ltd., New Delhi.
- Patra, J. K., Rath, S. K., and Jena, K. 2008. *Evaluation of Antioxidant and Antimicrobial Activity of Seaweed (Sargassum sp.) Extract: A Study on*

Inhibition of Glutathione-S-Transferase Activity. *Turkish Journal of Biology*. 32: 119-125.

Putu, I.G . et., al 1998. *Pengaruh Pemberian Pakan Konsentrat Tambahan Selama Dua Bulan Sebelum dan Sesudah Kelahiran Terhadap Performan Produksi dan Reproduksi Sapi Potong*. Jurnal Veteriner. Balai Penelitian Ternak Bogor. (Online) <http://bogor.id> Diakses 10 januari 2018

Purwanto H, Sadewo ATA, Utami S. 2013. *Hubungan Antara Bobot Lahir dan Body Condition Score (BCS) Fase Kering Kandang dengan Produksi Susu di BBPTU Sapi Perah Batu Raden*. Purwokerto (ID): Universitas Jenderal Soedirman.

Rahma. F.W. 2015. *Pengaruh Pemberian Ekstrak Sargassum Sp. dengan Pelarut Metanol Pada Pakan Terhadap Jumlah Eritrosit dan Differensial Leukosit Ikan Lele Dumbo (Clarias gariepinus)*. (Skripsi) Airlangga University Press. Surabaya. (Online) Diakses 14 Januari 2018

Rismani. 2011 *.Ilmu Makanan Ternak Dasar*. Cetakan Kelima Gajah Mada University Press Yogyakarta.

Rianita, R. 2014. *Laporan Praktikum Ilmu Tilik Ternak Pendugaan Bobot Badan dan Body Condition Scoring (BCS)*. Jurusan Peternakan, Fakultas Pertanian. Universitas Sriwijaya

Rustikawati I. 2012. *Efektivitas Ekstrak Sargassum Sp Terhadap Diferensiasi Leukosit Ikan Nila (Oreochromis Niloticus) yang Diinfeksi Streptococcus Iniae*. Universitas Padjadjaran

Santoso, U. 2008. *Mengelola Peternakan Sapi Secara Profesional*. Penebar Swadaya. Jakarta. (Online) <http://Jakarta.press.id/peternakan> Diakses 6 februari 2018

——— 2005. *Tata Laksana Pemeliharaan Ternak Sapi*, Jakarta, Penebar Swadaya,.

Santosi A. 2012. *Seleksi dan Pemilihan Bibit Bakalan Pada Usaha Ternak Potong*. Peraturan Menteri Pertanian, Nomor : 54/ permentan /ot.140/10/2006. *Pedoman Pembibitan Sapi Potong yang Baik (Good Breeding Practice)*. Jakarta

Sarwono, B. dan Hario Bimo Arianto. 2003. *Penggemukan Sapi Secara Cepat*. Penebar Swadaya, Jakarta

- Setiana, I. 2011. *Upaya Perbaikan Mutu Pakan Ternak Sapi Potong pada UPTD Balai Pembibitan Ternak* pada Dinas Peternakan, Perikanan dan Kelautan Kabupaten Tasikmalaya.
- Selk, A.V. 2008. *Aplikasi Pemuliabiakan Ternak* di Lapangan. PT. Grasindo Persada, Jakarta.
- Siregar, S. B., 1996. *Ransum Ternak Ruminansia*. Penebar Swadaya Jakarta. (Online) <http://Jakarta.press/feed> Diakses 6 maret 2018
- Soeparno. 1992. *Ilmu dan Teknologi Daging*. Cetakan Pertama. Gajah Mada University Press, Yogyakarta.
- Sudarmono, A.S. dan Y.B. Sugeng. 2009. *Sapi Potong*. Penebar Swadaya, Jakarta.
- Sukandar, A. 2008. *Pertumbuhan, Body Condition Score dan Produksi Susu Sapi Perah Friesian Holstein Betina pada Peternakan Rakyat* di Cilumer KPSBU Lembang. Bandung. Program Studi Teknologi Produksi Ternak Fakultas Peternakan Institut Pertanian Bogor, Bogor.
- Sugeng. 1996. *Sapi Potong*. Penebar Swadaya, Jakarta. (Online) <http://jakarta.press.id> Diakses 8 maret 2018
- Sugiyono. 2012. *Penelitian untuk Bisnis*, cetakan kesembilan Alfabeta, Bandung (Online) <http://alfabeta.id> Diakses 8 april 2018
- Syaifullah, H. dan A. Bakar. 2013. *Beternak Sapi Potong*. Infra Pustaka, Tangerang Selatan.
- Sudarmono. A. S., 2008. *Sapi Potong*. Penebar Swadaya. Jakarta.
- Tangendjaja 2006, *Produksi Bahan Kering dan Kecernaan Ia Sacco Rumput Benggala (Panicum Maximum Jacq) Yang di Pupuk Garam Dapur dan Nitrogen*, Jurnal Ilmiah Ilmu – Ilmu Peternakan Februari No XI no 1.
- Tsubo U, Tanari M. 2005 . *Ilmu Nutrisi Ternak Umum*. Gramedia, Jakarta.
- Todingan, Lambe. 2010. *Pemilihan dan Penilaian Ternak Sapi Potong Calon Bibit*. <http://disnaksulsel.info>. Sulawesi Selatan.
- Widowati I, Susanto A.B, Stiger-Pouvreau V, Bourgougnon N. 2013. *Potentiality of Using Spreading Sargassum Species from Jepara, Indonesia As An Interesting Source of Antibacterial and Antioxidant compounds: A Preliminary Study*. 21 Stinternational Seaweed Symposium. Seaweed Science for Sustainableprosperity. [Accepted] .Bali-Indonesia.

- Whittier, J.C. 2000. *Predicting Bull Fertility*. DVM Extension Veterinarian Cattle. Departemnt of Large Animal Clinical Science, Virginia-Maryland Regional College of Veterinary medicine, Virginia Tech
- Winberg, P., Ghosh, D., and Tapsell, L. 2009. *Seaweed Culture in Integrated (Multi-Trophic Aquaculture)*. Rural Industries Research and Development Corporation. Australia.
- Winarti S. 2010. *Makanan Fungsional*. Yogyakarta; Graha Ilmu; Palupi N, Zakaria F, Prangdimurti E. Pengaruh Pengolahan Terhadap Nilai Gizi Pangan. ENBP Me-L, editor: Departemen Ilmu & Teknologi Pangan-Fateta-IPB.
- Zulhamidi. 2014. *Respon Performans Reproduksi Terhadap Indeks Tinggi Pundak pada Sapi Peranakan Simmental*. Skripsi Program Studi Teknologi Reproduksi Ternak Fakultas Peternakan Universitas Andalas, Padang.





LAMPIRAN

UNIVERSITAS ISLAM NEGERI
ALAUDDIN
M A K A S S A R

LAMPIRAN

Lampiran 1: Hasil Analisis Uji T (*independent t-test*) Pengaruh Alga Coklat (*Sargassum sp*) Sebagai Pakan Konsentrat Terhadap *Body Condition Score* (BCS) Sapi Bali Jantan.

Group Statistics

	kontr ol	N	Mean	Std. Deviation	Std. Error Mean
perlakuan	1	5	4.6600	.17857	.07986
	2	5	4.5933	.20601	.09213

Independent Samples Test

		Levene's Test for Equality of Variances		t-test for Equality of Means		
		F	Sig.	t	df	Sig. (2-tailed)
perlakuan	Equal variances assumed	.028	.872	.547	8	.599

Independent Samples Test

		t-test for Equality of Means			
		Mean Difference	Std. Error Difference	95% Confidence Interval of the Difference	
				Lower	Upper
perlakuan	Equal variances assumed	.06668	.12192	-.21448	.34783

Independent Samples Test

		Levene's Test for Equality of Variances		t-test for Equality of Means		
		F	Sig.	t	df	Sig. (2-tailed)
perlakuan	Equal variances not assumed			.547	7.842	.600

Independent Samples Test

		t-test for Equality of Means			
		Mean Difference	Std. Error Difference	95% Confidence Interval of the Difference	
				Lower	Upper
perlakuan	Equal variances not assumed	.06668	.12192	-.21547	.34882

Lampiran 2: Hasil Analisis Uji T (*independent t-test*) Pengaruh Alga Coklat (*Sargassum sp*) Sebagai Pakan Konsentrat Terhadap *Body Condition Score* (BCS) Sapi Bali Jantan.

Group Statistics

	kontr ol bb	N	Mean	Std. Deviation	Std. Error Mean
perlakuan bb	1	5	1.8264E2	5.90703	2.64170
	2	5	1.8018E2	4.81643	2.15397

Independent Samples Test

		Levene's Test for Equality of Variances		t-test for Equality of Means		
		F	Sig.	t	df	Sig. (2-tailed)
perlakuan bb	Equal variances assumed	.128	.732	.728	8	.488

Independent Samples Test

		t-test for Equality of Means			
		Mean Difference	Std. Error Difference	95% Confidence Interval of the Difference	
				Lower	Upper
perlakuan bb	Equal variances assumed	2.48000	3.40855	-5.38013	10.34013

Independent Samples Test

		Levene's Test for Equality of Variances		t-test for Equality of Means		
		F	Sig.	t	df	Sig. (2-tailed)
perlakuan bb	Equal variances not assumed			.728	7.688	.488

Independent Samples Test

		t-test for Equality of Means			
		Mean Difference	Std. Error Difference	95% Confidence Interval of the Difference	
				Lower	Upper
perlakuan bb	Equal variances not assumed	2.48000	3.40855	-5.43593	10.39593

Lampiran 3a: Kegiatan Pelaksanaan Penelitian Pengaruh Alga Coklat (*Sargassum* sp) Sebagai Pakan Konsentrat Terhadap *Body Condition Score* (BCS) Sapi Bali Jantan.



Gambar 18 a. Pengumpulan bahan Pakan Alga Coklat (*Sargassum* sp)



Gambar 18 b. Pengumpulan Bahan Pakan Kulit coklat



Gambar 19. Pengangkutan Bahan Kulit coklat

Lanjutan Lampiran 3b: Kegiatan Persiapan Pelaksanaan Penelitian Pengaruh Alga Coklat (*Sargassum* sp) Sebagai Pakan Konsentrat Terhadap *Body Condition Score* (BCS) Sapi Bali Jantan.



Gambar 20 a. Pengerinan Bahan Pakan Alga Coklat(*Sargassum* sp)



Gambar 20 b. Pengerinan Bahan Pakan Kulit coklat



Gambar 21 a. Menghaluskan Semua Bahan Pakan



Gambar 21 b. Menghaluskan semua Bahan Pakan

Lanjutan Lampiran 3c: Kegiatan Persiapan Pelaksanaan Penelitian Pengaruh Alga Coklat (*Sargassum* sp) Sebagai Pakan Konsentrat Terhadap *Body Condition Score* (BCS) Sapi Bali Jantan.



Gambar 22. Penimbangan Semua Bahan Pakan Konsentrat



Gambar 23. Mencampur Bahan Pakan Konsentrat

Lanjutan Lampiran 3d: Kegiatan Pengamatan pada Penelitian Pengaruh Alga Coklat (*Sargassum* sp) Sebagai Pakan Konsentrat Terhadap *Body Condition Score* (BCS) Sapi Bali Jantan



Gambar 24 a. Pegamatan *Body Condition Score* (BCS)



Gambar 24. Pengamatan *Body Condition Score* (BCS)



Gambar 25. Penimbangan Berat Badan Sapi Bali Jantan

Lampiran 4: Hasil Pengamatan Penelitian Pengaruh Alga Coklat (*Sargassum* sp) Sebagai Pakan Konsentrat Terhadap *Body Condition Score* (BCS) Sapi Bali Jantan



Gambar P1.1 : Sebelum Pemberian Sargassum sp 15%



Gambar P1 : Setelah Pemberian Sargassum sp 15%



Gambar P1.2 : Sebelum Pemberian Sargassum sp 15%



Gambar P1.2 : Setelah Pemberian Sargassum sp 15%



Gambar P1.3 Sebelum Pemberian Sargassum sp 15%



Gambar P1.3 Setelah Pemberian Sargassum sp 15%



Gambar P1.4 Sebelum Pemberian Sargassum sp 15%



Gambar P1.4 Setelah Pemberian Sargassum sp 15%



Gambar P1.5 Sbelum Pemberian
Sargassum sp 15%



Gambar P1.5 Setelah Pemberian
Sargassum sp 15%

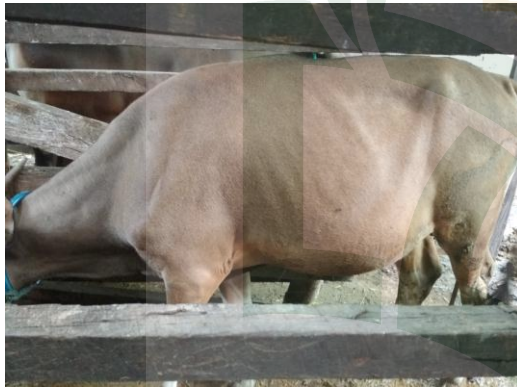

Gambar P0.1 sebelum di berikan
konsentrat Tanpa pemberian
Sargassum



Gambar P0.1 Setelah di berikan
konsentrat Tanpa pemberian
Sargassum





Gambar P0.2 sebelum di berikan
konsentrat Tanpa pemberian
Sargassum



Gambar P0.2 setelah di berikan
konsentrat Tanpa pemberian
Sargassum



Gambar P0.3 sebelum di berikan
konsentrat Tanpa pemberian
Sargassum



Gambar P0.3 setelah di berikan
konsentrat Tanpa pemberian
Sargassum

UNIVERSITAS ISLAM NEGERI

M A K A S S A R



Gambar P0.4 sebelum di berikan
konsentrat Tanpa pemberian
Sargassum



Gambar P0.4 setelah di berikan
konsentrat Tanpa pemberian
Sargassum



Gambar P0.5 sebelum di berikan
konsentrat Tanpa pemberian
Sargassum



Gambar P0.5 setelah di berikan
konsentrat Tanpa pemberian
Sargassum



DAFTAR RIWAYAT HIDUP



Nurfadilah Haris dilahirkan di Bulukumba pada tanggal 08 Maret 1997. Anak pertama dari Dua bersaudara, buah hati pasangan Abdul Haris S.H dan Rostina Peneliti menyelesaikan pendidikan dasar pada tahun 2008 di SDN 141 Salu-Salu Kecamatan Bontotiro Kabupaten Bulukumba. Kemudian melanjutkan ke sekolah menengah pertama (SMPN) 2 Bonto Tiro, Bulukumba dan lulus pada tahun 2011. Setelah itu Peneliti melanjutkan ke SMA Negeri 1 Bonto Tiro hingga lulus pada tahun 2014. Peneliti melanjutkan pendidikannya di perguruan tinggi tepatnya di Universitas Islam Negeri Alauddin Makassar

Fakultas Sains dan Teknologi pada program studi Ilmu Peternakan melalui jalur Ujian Masuk Perguruan Tinggi Negeri (UM-PTN). Berkat kerja keras dan kegigihannya peneliti akan menyelesaikan kuliah Strata satu (S1) pada tahun 201